THE NEW YORK PUBLIC LIBRARY
JUN 16 1941
ASTOR LENOX AND TILDEN FOUNDATION

VIENYBĖ

LITHUANIAN NATIONAL WEEKLY

1940 m. birželio 15 d. raudonieji [illegible]ai įsiveržė į mūsų tėvų kraštą. Rusijos bolševikai pasmaugė Liet[illegible] valstybės nepriklausomybę. Bet jiems nepasmaugti mūsų idėjos: [illegible]va vėl bus laisva!

New York Public Library Ave. 470 Fifth

LV. METAI No. 24 | PENKTADIENIS, 1941 M. BIRŽELIO (JUNE) 13 D. | BROOKLYN, NEW YORK. | KAINA 5 CENTAI

DABAR

Kviečiai vilioja?
Streikininkai
Aosta Romoje...
Tai sveikintina

JUOZAS TYSLIAVA

Vis dažniau kalbama, kad šių metų Ukrainos kviečių derlių valysią Hitlerio kirtikai.

Visoms toms kalboms, matyt, yra pagrindo. Kam, rodos, vokiečiams reikėtų ten koncentruoti tokią didelę armiją? Kam siųsti kariuomenę net į Suomiją?

O vis dėlto abejojama, ar Stalinas, drebėdamas dėl savo paties kailio, drįstų šokti Hitleriui į akį. Galimas daiktas, kad visi tie vokiečių kariuomenės manevrai yra niekas kitas, kaip tik bandymas gauti didesnių politinių ir ekonominių koncesijų Ukrainoje ir Kaukaze.

Bet, kitapus vertus, negali žinoti, kada velnias juokiasi. Likvidavęs bolševikus, Hitleris, atsigrįžęs, gali paklauti:

— Už ką mes kariaujame, Mr. Churchill?..

* * *

Dėdė Samas sutvarkė Kalifornijos streikininkus. Jis pasiuntė vyrukus su šautuvais ir kulkosvaidžiais. Jis pasiūlė jiems grįžti į darbą. Ir jie grįžo, nežiūrint komunistų agitacijos.

Bet jūs klystumėte, matydami, kad panašūs konfliktai būtų taip gražiai baigęsi Sovietų Sąjungoje, ar Vokietijoj. Ten streikininkai būtų buvę sustatyti pasieniais ir.. paleista švino kruša.

Hitleris turi daug slaptų kovos priemonių. Vienas iš tokių Hitlerio slaptųjų ginklų yra komunistai, bandę sukurstyti darbininkų streikus, paraližiuojančius Amerikos ginklavimosi pramonę.

Bet, rodos, Dėdės Samo dėka, šis ginklas Hitleriui iš nagų jau išmuštas.

* * *

Dar vienas šio karo kurjozas.

Kaip žinoma, Etiopijos vicekaralius Aosta su savo armija pateko britams į nelaisvę. Bet, štai, praėjusį šeštadienį šis Italijos karaliaus sūnus staiga atskrenda į Romą "aštuonių dienų atostogoms."

Kunigaikštis Aosta britams davęs "garbės žodį," kad jis, paviešėjęs Romoje, grįš tiesiog į Indiją, kur jis, vieno maharadžo rūmuose, turės laukti karo pabaigos...

Tuo tarpu italų nelaisvėje yra penki anglų kariuomenės generolai ir vienas oro laivyno maršalas.

Todėl, Aostai atskridus į Romą, italų aristokratų sluogsniuose kalbama apie "bargeno" pasiūlymą anglams..

Labai galimas daiktas, kad anglai sutiks iškeisti kunigaikštį Aostą į tuos šešis žymius savo strategus. Kitapus vertus, anglai žino, kad Aosta nemėgsta Mussolinio...

* * *

Amerikos lietuvių kolonijų atstovai, susirinkę Juozo Bačiūno farmoje, įsteigė Lietuvai Vaduoti Sąjungą. Taip pat įkurtas Tautinis Fondas, į kurio darbą įtraukti net tokie asmenys, kaip Antanas Smetona ir Wendell L. Willkie.

Tai, be abejonės, logiška dabartinės Lietuvos politinės padėties išvada. Tokios organizacijos reikalingumo klausimas jau buvo keliamas pirmiau. Pavyzdžiui, Lietuvos žurnale, sausio mėnesį, buvo tokia pastaba:

"...Mes manome, kad visos trys Amerikos lietuvių srovės katalikai, tautininkai ir socialistai — turėtų sudaryti vieną stiprią Lietuvos Vadavimo Sąjungą."

Tiesa, čia kalbama apie trijų srovių sąjungą. Tuo tarpu Lietuvai Vaduoti Sąjungą įsteigė tautinės minties žmonės.

Bet ar tai ne sveikintina?

AMERIKOS LIETUVIŲ KOLONIJŲ ATSTOVŲ IR VEIKĖJŲ SUVAŽIAVIME ĮSTEIGTA LIETUVAI VADUOTI SĄJUNGA

ĮKURTAS TAUTINIS FONDAS, KURIO GARBĖS PIRMININKAIS IŠRINKTI— ANTANAS SMETONA IR WENDELL L. WILKIE

Darbo pradžiai suvažiavimo dalyviai sudėjo 2,500 doleriū; LVS centro valdybos pirmininku išrinktas adv. A. Olis; LVS centro raštinė Chicagoje.

Rašo JONAS VALAITIS
LVS suvažiavimo sekretorius

SODUS, Michigan. — Per tris dienas, birželio 6, 7, 8, Juozo Bačiūno rezorte, Tabor Farm, įvyko labai reikšmingas Amerikos lietuvių veikėjų suvažiavimas, įkūręs įstaigą, kokios reikėjo nuo tos deinos, kai tik Lietuva neteko nepriklausomybės, nuo 1940 m. birželio 15 d.

Suvažiavę New Yorko, New Jersey, Pennsylvanijos Michigano, Ohio, Illinois, Marylando ir kitų Amerikos lietuvių kolonijų atstovai, ir per tris ištisas dienas svarstę mūsų gyvenimo reikalus ir Lietuvos nelaimes, nutarė įsteigti **Lietuvai Vaduoti Sąjungą.** Darbo pradžiai suvažiavimo dalyviai sudėjo 2,-500 dolerių. Nutarta didžiausioj Amerikos lietuvių kolonijoj, Chicagoj, įsteigti Sąjungos Centrą su skyriais visose Amerikos dalyse. Centro buveinė Chicagos vidurmiesty, 134 North La Salle St., Room 1212. Telefonas: Randolph 2345.

Į darbą įstojo patrijotingieji uolūs ir kilnūs lietuviai veikėjai, žinomi darbuotojai, organizacijų, finansinių, profesijonalių įstaigų ir darbo žmonių atstovai. Suvažiavimui sušaukti daugiausiai dirbo senas laikraštininkas Vincas Jokūbynas.

Amerikoje lietuvybei gaivinti ir už Lietuvos nepriklausomybę kovoti suvažiavimas priėmė eilę rezoliucijų, kurias paruošė Clevelando Kazys Karpius, Chicagos Mikas Vaidyla, Baltimorės William Laukaitis.

Sąjunga priėmė įsteigtąjį Lietuvai Vaduoti Tautinį Fondą, prie kurio prisidėjo ne tik lietuviai, bet ir įžymūs amerikonai. Amerikos visuomenėj gauti paramos kovai už Lietuvos nepriklausomybę garbės komisijos pirmininku sutiko būti Amerikoje antras populiariškiausiųjų žmonių, buvęs Jungtinių Valstybių kandidatas prezidentui Wendell L. Willkie, buvęs Jungtinių Valstybių viceprezidentas Charles Dawes, Illinois Gubernatorius Dwight H. Green ir kiti įžymūs amerikonai. Lietuvių skyriaus garbės pirmininku sutiko būti Lietuvos prezidentas Antanas Smetona, garbės nare—Jadvyga Tūbelienė, o Centro Valdybos pirmininku —Chicagos bankininkas Justinas Mackevičius.

Sąjungos Centro Valdybai išrinkti — pirmininku adv. Antanas Olis, vicepirmininkais — Pijus Žiūrys, Mikas Vaidyla, iždininku — Juozas Bačiūnas, sekretorium —dr. S. Biežis. Tarybos nariais — Brooklyno Ksaveras Strumskis, Newarko Albinas Trečiokas, Clevelando dr. Tamošaitis, Baltimorės William F. Laukaitis, Pittsburgho Petras Pivariūnas ri kiti.

Suvažiavimą sveikino Lietuvos prezidento Antano Smetonos žmona Sofija Smetonienė ir buvusiojo Lietuvos premjero žmona Jadvyga Tūbelienė.

Sąjungos įstatų projekto komisija buvo: Detroito dr. Jonikaitis, Brooklyno Ksaveras Strumskis ir dr. B. K. Vencius, Jadvyga Tūbelienė, Newarko Albinas Trečiokas, Detroito F. Motūzas ir Clevelando dr. Tamošaitis.

ANTANAS OLIS

Šeštadienio vakare įvyko bankietas, kuriame dalyvavo ir labai įdomią kalbą pasakė Lietuvos prezidentas Antanas Smetona, Lietuvos Konsulas Chicagoje dr. Petras Daužvardis, komp. Antanas Vanagaitis, Ksaveras Strumskis, William F. Laukaitis, Pittsburgho Pivariūnas, Newarko Trečiokas, Detroito Motūzas, Clevelando Žiūrys ir Karpius, Jadvyga Tūbelienė, Juozas Bačiūnas ir kiti. Vadovavo adv. Antanas Olis.

Sekmadienio vakare įvyko jaukus koncertas, kuriame dainavo artistė Ona Biežienė, dainininkas Jonas Urboas, kanklininkas Kazys Šimkus, Margučio štabo nariai ir pats komp. Antanas Vanagaitis.

KIEK AMERIKA PARDAVUSI KARO MEDŽIAGOS ANGLIJAI IR KINIJAI?

Dar ruošiamasi už keliolika milijonų dolerių anglams pervesti senų ir naujų prekybos laivų

WASHINGTON. — Jungtinės Amerikos Valstybės iki šiol Anglijai ir Kinijai pristatė karo medžagos už $75,-000,000 dolerių.

Amerikos valdžios atstovai sako, kad dabar Anglija gauna mažiausiai dešimtį kartų daugiau karo medžiagos, negu pernai. Dabar Anglija gauna: dvylika kartų daugiau karo lėktuvų, negu pereitais metais, lėktuvų motorų 10 kartų daugiau; geležies ir plieno gaminių — 3 kartus daugiau; sprogstamosios medžiagos 17 kartų daugiau, o ginklų net 90 kartų daugiau, negu pernai.

Be to, prezidentas Rooseveltas pareikalavo karo žinybos prisiųsti jam sąrašą naujų ginklų, kuriuos kariuomenės teikimo skyrius gali perleisti Anglijai ir Kinijai.

Tarp kitų produktų ir gaminių Amerika rengiasi anglams pristatyti ar jų tarnybai pavesti už keliolika milijonų dolerių naujų ir senų prekybinių laivų.

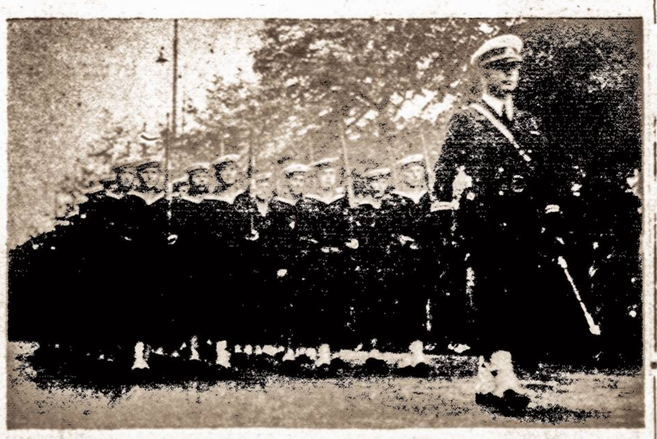

Lietuvos karo laivo jūrininkai. Jie paraduoja laisvosios Lietuvos laikais. Jiems vadovauja Lietuvos karo laivo kapitonas Povilas Labanauskas. Paveikslas primena mums Lietuvos laisvę. Kapitonas Povilas Labanauskas su kitu Lietuvos laivo karininku Vytautu Kuizinu, bolševikams užėmus Lietuvą, liepos 17 d. pabėgo į užsienį. Jie, kaip jūrininkia, bėgo jūrų keliais. Jie pabėgo iš Šventosios uosto mažute jachta. Po dešimties vargingos kelionės mėnesių pasiekė laisvąją Ameriką. Jie abu dalyvaus Lietuvių Dienoje Union City, Conn.

Iš Amerikos į Europą prekės oru

NEW YORK. — Iki šiol iš Amerikos į Europą lėktuvais buvo gabenami keleiviai ir paštas, tačiau netrukus iš Amerikos į Angliją dideliais lėktuvais bus gabenamos ir prekės. Jau ir dabar tarp didžiųjų Amerikos miestų ir pramonės centrų eina didelis prekių ir siuntinių judėjimas lėktuvais.

Ragina neparduot karo medžiagos Japonam

WASHINGTON. — Kai kurios Amerikos organizacijos ragina vyriausybę neleisti Amerikos biznieriams pardavinėti Japonijai gazoliną ir kitą medžiagą, reikalingą krašto apsaugos reikalams.

Amerikos — didžiausias pasauly laivynas

WASHINGTON, Amerikoje prasidėjus karo laivų didelei statybai, dabar Amerikos karo laivynas yra didžiausias ir stipriausias pasaulyje. Jis net didesnis už Anglijos karo laivyną. Iki 1943 metų Amerikos karo laivynas būsiąs beveik dvigubai didesnis, negu dabar.

DU MILIJONAI NACIŲ PASIRUOŠĘ ŽYGIUOTI Į SOVIETŲ SĄJUNGĄ

Hitleris reikalauja plačių politinių ir ekonominių koncesijų Ukrainoje ir Kaukaze

LONDONAS. — Pakartotinai pranešama, kad visu Sovietų Sąjungos pasieniu, pradedant Rumunija ir baigiant Suomijos šiaure, vokiečiai yra sukoncentravę apie 120 divizijų. Tie patys pranešimai sako, kad vėliausiai po savaitės laiko vokiečiai įteiksią rusams ultimatumą, kuriame bus reikalaujama plačių politinių ir ekonominių koncesijų Ukrainoje ir Kaukaze.

Sakoma, kad šios bolševikų ir nacių krizės reikalu į Londoną, paskubomis, atvykęs Anglijos ambasadorius Maskvoje Cripps.

Šis skubotas vokiečių ruošimasis karui su Rusija neslepiamas net pačioje Vokietijoje. Jeigu, sakoma, Hitlerio reikalavimų Maskva atsisakys patenkinti, tai dviejų milijonų vokiečių armija esanti pasiruošusi žygiuoti į Sovietų Sąjungą.

MOTERYS YRA MOTERYS...

NEW YORKo miesto majoras gavo vienos moters laišką, kuriame ji protestuoja kodėl La Guardia registruoja civiliniai apsaugai visas moteris nuo 18 iki 45 metų amžiaus. Esą ponas majoras turi suprasti, kad moters priviegija yra laikyti savo amžių slaptybėje. Esą kai pradės moteris registruoti, tai visi sužinos jų tikrąjį amžių.

DVIEJŲ COLIŲ ŽOLĖ

PHILADELPIA. — Šiame "amžinos taikos mieste" atsirado vienas gudrus biznierius, kuris žmonėms pardavinėjo stebuklingos žolės sėklas. Pardavėjas sako, kad iš jo sėklų išaugusi žolė išauga tik du coliu nuo žemės. Girdi, "jeigu mano sėklomis išsėsi žemę apie savo namus, tai pievelė atrodys tarytum aksominė, kiekviena žolellė bus dviejų colių." Iš karto žmonės jam pasitikėjo, ypač tinginiai, kurie tingi žolę apie savo namus nupiauti, bet apie stebuklingą žolę išgirdo specialistai ir "stebukladarį" pasodino į "cypę."

DIDĖJA KOJOS

WASHINGTON. —Amerikos kariuomenės teikimo skyrius sako, kad Amerikos kareivių kojos dabar daug didesnės, negu buvo pereitame kare. Pereitaime kare didžiausi kareivių batai buvo 12 numerio, o dabar kariuomenėje yra tokių kareivių, kurie dėvi 13, 14 ir net 15 numerio batus.

DETROIT. Išradėjų konferencijoj vienas išradėjas pranešė kad anglai ir amerikonai baigia gaminti tokį instrumentą, kurio pagalba busią galima lengvai sunaikinti povandeninius laivus ir nakties laiku bombonešius.

ANGLAI, "LAISVIEJI PRANCŪZAI" VERŽIASI GILYN Į SIRIJĄ, BET...

Iš Damasko pranešama, kad Sirijos gynėjai atkakliai laikosi visuose tirjuose frontuose

KAIRAS. — Kovos tarp anglų ir prancūžų Sirijoje tebeeina. Mūšiuose daugiausiai dalyvavuja prancūzų mobilizuoti vietiniai gyventojai. Anglai sako, kad Sirijoje pasipriešinimas labai mažas, o prancūzai sako, kad jų kariumenė smarkiai puolanti anglus.. Vokiečiai tuose mūšiuose nedalyvauja.

Iš Damasko pranešama, kad Sirijos gynėjai gavę naujų lėktuvų iš šiaurės Afrikos, visur atmušę anglų ir "laisvųjų prancūzų" puolimus.

Ypač ties Damasku, Sirijos sostine, sakoma, prancūzų kariuomenė smarkiai laikosi.

Dirbtina, guma augina naują pramonę

AKRON, Ohoi. — Kai kurios Amerikos gumos firmos jau pradėjo statyti naujas dirbtuves, kuriose bus gaminama sintetinė (dirbtinė) guma. Mat, jeigu karas dar daugiau įsisiūbuotų, tai Amerika gali pritrukti gomos žaliavos,, kuri dabar importuojama iš Tolimųjų Rytų. Sintetinė guma, jau prieš keletą metų pradėta gaminti Vokietijoje ir čia Amerikoje, bet mažais kiekiais.

BOLŠEVIKŲ "TVARKA" KAIŠEDORYJE

vvvv a0jaojjj etaoin nn

Bolševikinė spauda praneša apie "pavyzdingą" tvarką Kaišiadorio geležinkelio stotyje. Stotyje ant grindų mėtosi papirosų nuorūkos, popiergaliai ir kt. Statinėje laikomo geriamo vandens skonis esąs įtartinas. Grindys nešluojamos. Tas pats purvo vaizdas pastebimas perone, kur ateina traukiniai. Pasak laikraščių, ir Kaišiadorių miestelyje "stinga" švaros privačių gyventojų kiemuose."

ŽUVO 4000 JUGOSLAVŲ

ANKARA. — Jugoslavijoje, Semendria miestelyje, kur yra kariški fortai ir sandėliai, įvyko didelis sprogimas ginklų ir amunicijos sandėliuose. Sprogimas buvo toks didelis, kad visi miestelio gyventojai, ape 4,000, žuvo ar sunkiai sužeisti. Sprogimo priežastis nežinoma. Jugoslaviją, kaip žinoma, dabar vokiečiai.

TŪKSTANČIAI LIETUVOS ĮSTAIGŲ TARNAUTOJŲ IŠGABENTI Į GIRIAS

Bet tik retas kuris bolševikų baudžiavoje į dieną pajėgia užsidirbti svarui duonos

KAUNAS. — Atėjus bolševikų okupacijai, buvo ne tik suimta tūkstančiai lietuvių inteligentų, bet dar daugiau paleista iš įvairių tarnybų. Į tą kategoriją įėjo visi daugiau ar mažiau pasižymėję žmonės, kurie neparodė reikalaujamo lankstumo nugarkaulio okupantams. Didelį įniršimą okupantai parodė, tarp kitų, prieš tuos lietuvius, kurie buvo Šaulių Sąjungoj.

Niekam iš šių pašalintųjų iš tarnybų žmonių neduodama kito darbo. Tik paskutiniuoju laiku jie buvo išvaryti į miškų kirtimo darbus, nes čia trūksta darbininkų, o Lietuvos miškai smarkiai naikinami. Tačiau miškų kirtimo darbuose nustatytos tokios žemos akordinės atlyginimo normos, jog tiktai retas žmogus pajėgia į dieną uždirbti daugiau, kaip pusantro rublio. Tiek kaštuoja duonos svaras.

MUSSOLINIS MANO LAIMĖTI KARĄ

ROMA. — Italijos diktatorius Mussolini, kalbėdamas Romoje, pareiškė, kad Italija ir Vokietija laimės karą. Jis taip pat pareiškė, kad jeigu Amerika paskelbtų karą Vokietijai ir Italijai, tai tas nieko nereikštų, nes faktinai Amerka ir dabar jau esanti kare. Karo paskelbimas, girdi, bus tik bereikalingas darbas.

NUSKANDINO SUOMIŲ LAIVĄ

Atlanto vandenyne nuskandintas Suomijos prekybinis laivas, kuris buvo gavęs leidimą iš anglų ir vokiečių plaukti į Braziliją be trukdymų. Laivas plaukė iš Petsamo į Rio de Janeiro su prekėmis.

SĮ SEKMADIENĮ VISI Į LINDEN PARKĄ, UNION CITY, CONN.

LIETUVIŲ DIENOJE BUS PASMERKTA BOLŠEVIKŲ OKUPACIJA LIETUVOJE

Kalbės Vienybės redaktorius Tysliava ir Lietuvos karo laivo kapitonas Labanauskas

UNION CITY, CONN. — Lietuvių Diena čia pat, ji bus šį sekmadienį, birželio 15 d. Union City, Conn. Paskutinį kartą rengimo komitetas kviečia visus lietuvius toje dienoje dalyvauti.

Birželio 15 d. Union City, Conn., Linden park salėje buvo Lietuvių Dienos rengimo komiteto paskutinis susirinkimas, kuriame apsvarstyti visi reikalai, susieti su paskutiniais pasiruošimais, kad Lietuvių Diena visapusiškai pasisektų.

Komiteto pirmininkui J. Vilkui atidarius susirinkimą, sekretorė Veronika Barštienė perskaitė protokolus, kurie buvo priimti. P. Krugelis iš Waterbury pranešė, kad to miesto kiti komiteto nariai negalėjo atvykti, nes jie atlieka žygius, kad Conn. gubernatorius, kaip ir New Yorko gubernatorius, paskelbtų proklamaciją užtariančią pavergtas Pabaltijo tautas patekusias rusų vergijon. Susirinkimas tokiam waterburiečių pasiryžimui pritarė. Ar gubernatorius išgirs lietuvių balsą, ar ne, bet vis tik klebenamos durys tautos reikalais.

Ona Čaplinskienė iš Ansonijos pranešė apie laimėjimo bilietų platinimą. Iš pranešimo paaiškėjo, kad ši darbšti visuomenininkė daugiausia tam reikalui dirba. Taip pat ir kiti komiteto nariai pasižadėjo Onai Čaplinskienei padėti.

Be to, nutarta aikštėje, kur bus Lietuvių Diena, įtaisyti garsiakalbius, kad kiekvienas galėtų girdėti Vienybės redaktoriaus Juozo Tysliavos ir Lietuvos karo laivo kapitono Povilo Labanausko kalbas. Bendrai, per garsiakalbius visi galės girdėti dienos programą. Sunku čia viską suminėti, kas nutarta paruošti ir kas Lietuvių Dienoje įdomaus bus matoma. Tai visą tik atsilankę pamatysite ir išgirsite.

Tai visi, kas gyvas vykime į Lietuvių Dieną, kur bus reiškiamas protestas prieš tyronus, kartu stiprinsime atsparumą kovai prieš prispaudėjus.

Komitetas kviečia visus: senus, jaunus ir nepilnamečius į Lietuvių Dieną — užsigrūdinimo dieną, protesto dieną.

J. MARČIULIONIS

LIETUVIAI KAPŲ PUOŠIMO DIENOJE

HARTFORD, CONN. Gegužės 30 d. vadinamoje kapų puošimo eisenoje gražiai pasireiškė lietuvių legionierių postas ir jo pagalbiniai daliniai. Jie gražiai žygiavo, sekdami Marijos vaikučių orkestrą, kuris daug prisidėjo lietuvių dalinio pasisekimui. Visuomenės padėka priklauso pralotui Ambotui, kuris paragino orkestrą dalyvauti eisenoje.

Tiesa, nors šiais laikais mums lietuviams svarbu visur pasireikšti, tačiau eisenos metu šaligatviuose matėsi daug lietuvių, kurie taip pat galėjo eisenoje dalyvauti. Lietuvių apylinkės miesteliuose yra daug, jeigu visi bendradarbiautų, tai visokiariopas veikimas būtų daug sekmingesnis.

Kl. Skarupskas.

DIDELIS IŠVAŽIAVIMAS

HARTFORD, CONN. Liepos 20 d., Lighthouse, Grove Glastonbury Rd., East Hartford, Conn. bus lietuvių išvažiavimas, kurį ruošia vietos lietuviai legijonieriai.

MONTREALO LIETUVIŲ ŽINIAI

MONTREAL, Canada. — Spaudoje buvo paskelbta, kad birželio 15 d. Kanados Lietuvių Taryba rengia Lietuvos užgrobimo minėjimą. Tačiau, kai kurių vietos. Sąlygų ir visuomenės patogumo dėliai, minėjimas atidėtas birželio 22 d.

Iš Jungt. Valstybių atvyksta žymus kalbėtojas, gen. konsulato sekretorius p. Šimutis, kuris kalbės aktuališkiausiais tautos reikalais Taip pat bus graži programa. Be to, parengiman atsilankys keletas aukštų garbės svečių: miesto majoras, policijos viršininkas ir k. Tai labai džiūgu, kad Kanados valdžios aukštši pareigūnai atjaučia lietuvių tautos nelaimę ir pritaria mūsų veikimui..

Kad minėjimas būtų sekmingas, pasiruošta prisitaikyti prie visokių oro sąlygų. Jeigu oras bus gražus, tai parengimas įvyks Ville Lasalle. kur bus įrengti garsiakalbiai. Jeigu užkluptų lietus, tai parengimas bus perkeltas į Ville Lasalle Hall. Bet jeigu jau iš ryto pasireikštų lietus, tai minėjimas bus V. Klubo svetainėje.

Report.

DAININKĖS STOSKIUTĖS FONDAS

WORCESTER, Mass. — Dainininkė Apolionija Stoškiutė, kuri dabar dainuoja Berlyno operoje, pasirodo, turi gerą fondą. Kažin kokia Mary Ida Coverse, pagal savo testamentą, yra palikusi apie dešimts milijonų dolerių. iš kurių tam tikra dalis skiriama ir mūsų jaunos dainininkės reikalams.

KANADOS LIETUVIŲ PADANGĖJE

Jiems patinka Amerikos lietuvaitės.—Mintys krypsta į Ameriką.— Ukrainiečių komunistų turtas atiduodamas nacionalistams. Lietuvių komunistų skaičius mažėja. — Darbštūs, pavyzdingi lietuviai.

(Laiškas iš Toronto)

Toronte nesunku surasti lietuvį, kada žinai jų koloniją vakarinėje miesto dalyje. Ten gyvena lietuviškos šeimos, daugiausia savo namuose, o tose šeimose viengungiai, kurie nepyks, jei juos pavadinsiu senberniais. Tačiau vyrai dar smarkūs, pilni jaunatviškos dvasios. .Ne vienas jų nusiskundžia negalįs sudaryti šeimos židinio ir tai tik del vienos priežasties — merginų stokos. Po 1925 metų, kada prasidėjo didesnė emigracija į Kanadą. Čia važiavo, daugumoje, jauni vyrai, tik ką atitarnavę kariuomenėje. Prie jų jaunos jaunatvės prisidėjo keliolika metų ir, šiandien, jiems vyriausias laikas sukurti šeimos židinį. Bet kaip? Lietuvaičių ten maža, o lietuvis ieško lietuvaitės. Todėl čia atvažiavusi Amerikos lietuvaitė, greitai patenka į tankiai išstatytus lietuviškus spąstus.

Prieš dabartinį karą daugelis galvojo važiuoti į Lietuvą ir susirasti sau draugę, bet tos viltys vvis labiau nyksta, nes karo pabaigos nematyti. Kas daryti, galvoja ne vienas tautietis. Visos mintys krypsta į Ameriką. Jie žino gerai, kad Amerikoje yra daug gražių ir gerų lietuvaičių, tad kodėl neišmėginti laimę. Bet ir čia naujos kliūtys. — Sunku gauti Amerikos viza. O jei ją gausi, tai trūks pinigų kelionei, nors daugelis, tais rūpesčiais gyvenąs, bankuose turi nemažai pinigų, bet iš Kanados važiuojančiam leidžiama išsikesiti tik penkinė. Kas daryti, vėl klausia vienas kito. Tačiau atrodo, kad jie visus klausimus greitai išspręs ir šią vasarą Amerikoje pamatysime ne vieną kanadietį lietuvį, beieškantį sau gyvenimo draugės. O jų tarpe yra puikių vyrų. Jiems tenai savųjų tarpe maža vietos pasireiškimui.

Ukrainiečiai, kaip mane informavo, skaičiumi užima trečią vietą Kanadoje. Jų rasi visur, kiekviename didesniame ar mažesniame mieste. Jų daug ir Kanadoje. Jie turi savo didžiules sales, bažnyčias, draugijas ir biznius. Lietuviai, ypač viengungiai, dažnai lanko ukrainiečių parengimus, koncertus, šokius. Ukrainiečiai gana draugingi lietuviams, jie supranta bendrą lietuvių ir ukrainiečių tautų nelaimę. Jie smarkiai veikia savo 40 milijonų tautiečių išlaisvinimui iš bolševikų jungo. Pačioje Kanadoje jiems pritaria įvairūs sluoksniai. Štai dar neseniai ukrainiečių komunistų turtas atiduotas tautininkams.

Ukrainiečių komunistai Toronte Maskvos pagalba buvo įsigiję didžiulius ir kito turto savo propagandai varyti. Karui prasidėjus, komunistų agentai pasidarė kartu ir nacių agentais, Kanados valdžia sustabdė tų penktakojų veikimą, jų turtą nusavino. Bet valdžiai nereikalingas komunistų salės spaustuvės, todėl ji tą turtą atidavė tautinėms, kultūrinėms organizacijoms. Ir tose salėse, šiandien, vietoje Stalino, Lenino Kaganavičiaus, bei kitų komunistų paveikslų, kabo ukrainiečių didvyrių vaizdai. Vietoje viską naikinančių kalbų, girdisi kūrybinė, tautinė ukraniečių išmintis. Su Kanados komunistais padaryta taip, kaip, sakysime, Amerikos valdžia, pilnai išvysčiusi veikimą prieš penktakojus, Laisvės turtą perduotų tautinei lietuvių kultūrinei organizacijai. Kaip kiekvienoje tautoje, taip ir lietuviuose, vis netrūksta išdavikų, taip ir Kanadoje yra lietuvių komunistų.

Jų skaičius, Maskvai parodžius tikrąjį savo veidą, mažėja. Likusieji kaip vilkai slapstosi avies kailiuose. Betgi Kanados valdžiai jie gerai žinomi, tik dėl savo dvasos ubagiškumo ir menkumo, valdžios ranka dar nespėjo juos paliesti. Bet kada ji palies, palies kietai. O lietuvių yra gerų Kanadoje. Jų ten apie 6000. Pasidomėjus lietuvių visuomeniniu gyvenimu, sužinai liūdną faktą, kad ypač Kanadoje tarp komunistų ir socialistų kelias gana ir gerokai pramintas. Kalbant apie asmenis, sužinai, kad nevienas dabartinis socialistas, taip dar neseniai buvo komunistas, arba priešingai, bet komunistai paklydėlį ne taip jau greitai paleidžia atgal į socialistus. Stebėtojai tvirtina, kad socialistų laikraščiai buvo ir yra didžiausieji kelrodžiai savo skaitytojams į komunistų lizdus, nes jie per daug užsiėmę izmais, mažai lietuviškumu. Bet negalima sakyti, kad Kanadoje nebūtų ir gerų lietuvių. Jie varo tautinį kultūrinį darbą. Paskutiniu laiku parodo didesnio aktingumo, kurio iki šiol jiems trūkdavo. Bereikalinga, o kartu būtų ir sunku visus gerus lietuvius čia suminėti. Paminėtina Margių šeima, gyvenanti 991 Dundas St., W. Tai darbšti ir sumani šeima. Jie tik prieš 12 metų atvyko

į Kanadą, o savo darbštumu, jie jau įsigijo net dvejus namus. Net ir jų sūnus, Vytautas, kuris šiais metais baigia vidurinį mokslą, pasireiškė nepaprastais gabumias muzikoje, dar stengiasi užsidirbti centą. Įsigijo gitarą, saksafoną, pats jas išsimokė groti ir dabar, savaitgaliais, groja orkestruose, padaro pinigą, kuris jam reikalingas mokytis. Anksčiau, vasaros atostogų metu, netrindavo miesto gatvių ir negerdavo jo dulkių, o vykdavo į farmas darbams. (Kita proga teks pakalbėti ir apie kitus Toronto lietuvius).

Reikia pastebėti, kad savaitgaliais, ar šiaip švenčių metu į Kanadą atvažiuoja nemažas skaičius amerikiečių, jų tarpe ir lietuvių. Taip pat į Torontą atvažiuoja lietuviai imigracijos vizoms gauti. Šiomis dienomis tokius reikalus čia sutvarkė žurnalistas Vladas Barčiauskas. Keletą dienų jis gyveno Toronte. Tvarkydamas reikalus, jis susipažino su Kanados lietuvių gyvenimu ir jų pastangomis. Ir daugiau lietuvių į ten ruošiasi atvykti, jų tarpe — generalio štabo plk. Kazys Grinius. Atvykstantiems kanadiečiai malonūs ir draugiški.

Jonas Pakalnis

PHILADELPHIJOS PASTABOS

Z. JANKAUSKAS

Šiurpulingos žinios. Turime reikšti protestus. Reikia šaukti visuotinas seimas. Amerikos Lietuvių Taryba.

Kaskart gaunamos vis šiurpulingesnės žinios iš pavergtos Lietuvos. Buvęs prezidentas dr. Kaz. Grinius areštuotas, apie jo likimą nėra žinių. Dabar pranešama, kad ir Lietuvos ir Amerikos lietuvių patriarkas. dr. Jonas Šliupas, sulaukė to paties likimo.

Jeigu tokie dalykai dedasi okupuotoj Lietuvoj, tai nėra ko laukti ir tikėtis, kad ten kada nors galės būti geriau. Tokie okupantų aktai, aiškiai mums rodo, kad jie pirmiausia nori išnaikinti aukštus ir sąmoninguosius lietuvius; vėliau jie ims naikinti antraeilius veikėjus. Ir jie eis iki tol, kol Lietuvos žemėje neliks susipratusios ir atsparesnės lietuviškos dvasios.

Kada kruviniausi dvidešimto amžiaus tironai naikina geriausius Lietuvos sūnus ir dukteris, tai su likusiais jiems lengva bus apsidirbti.

Už ką tie du ir kiti lietuviai buvo areštuoti, nesunku mums įspėti. Juk jie jau per seni, kad galėtų veikti ir priešintis naujiems inkvizitoriams ir jų tiranijai. Greičiausia jie areštuoti už lietuvybės darbus praeity.

Girdėdami tas baisias žinias iš kruviniausios valstybės, kurią pagimdė pirmasis pasaulinis karas, ar mes liksime kurti ir nebyliai, be jausmo savo giminėms, žmonėms, patekusiems naujų tironų kalėjimuose? Turime reikšti protestą prieš tironus.

Kad tai galėtume atlikti, pirmiausia mums reikalingas gilus lietuviškas susipratimas. Šio tragiško mūsų tėvynės likimo — metu turint gerų norų — nesunku mums tai padaryti. Katalikų, tautininkų ir socialistų spauda, jos redaktoriai, rašytojai, visuomenės veikėjai, organizacijų viršininkai — visi turėtų pasisakyti už trijų srovių **vieningą akciją** kovai prieš pilną keršto ir pagiežos komunizmą. **Spauda turėtų be atlaidos šaukti ir aiškinti lietuviams jų vieningumo ir bendros akcijos svarbą. Nelaukti ilgiau ir ateinantį rudenį šaukti visuotiną seimą.**

35 metus mes rašėme, kalbėjome, demonstravome: **šalin caro valdžia, šalin kraugeriai ir tironai!** Ir dabar tuturėtume kelti tuos šūkius ir reikalavimus. Juk šiandieninė Rusijos tiranija, nepalyginti, yra žiauresnė ir kruvinesnė Tai pripažįsta visas pasaulis.

Toliau, Seimas turėtų išdirbti ir išrinkt komisijas, kurios susitartų su latviais, estais ir net lenkais, kurių kraštai ir žmonės taip pat pavergti. SEIMAS turėtų pasisakyti už moralę ir kitokią pagalbą demokratijų vedamai kovai su plėšriausiais diktatoriais. Seimas turėtų reikalauti šio krašto valdžią, kad ji įspėtų Sovietų Rusiją paliautis areštavus, kalinus ir žudžius Lietuvos žmones.

Seimas turėtų išrinkti iš visų trijų srovių atstovų **Amerikos Lietuvių Tarybą,** kaipo pirmus būsimos nepriklausomos demokratinės Lietuvos atstovus, kurie veiktų pagal Seimo nutarimus. Susikalbėjimas, susiklausymas ir vieningumas mums šiandien reikalingas labiau, negu kitados.

Todėl tarkimes šį rudenį šaukti **Amerikos Lietuvių visuotiną seimą.** Seimą patarčiau šaukti spalių mėnesį.

MIRĖ JUOZAS PETRAUSKAS

UNION CITY, CONN. Gegužės 27 d. mirė Juozas Petrauskas, gyvenęs So. Boston, Mass. Velionis buvo pašarvuotas pas savo seserį Oną Glickienę, Union City, Conn. Juozas buvo Sandaros 7tos kuopos narys, priklausė Lietuvių Klubui ir Gabijai, o taip pat —Šv. Jurgio pašalpos draugijai. Velionis buvo geras lietuvis ir širdingai atjausadvo Lietuvos reikalus.

Velionis palaidotas su baž nytinėmis apeigomis. Jo grabą puošė draugijų ir jo draugų vainikai.

Velionies sesuo, Ona Glickienė, dėkoja visiems asmenims ir visoms draugijoms už parodytą pagarbą amžinos atminties Juozui Petrauskui, kartu dėkoja visiems pareiškusiems jai užuojautos žodį.

SO. BOSTON, MASS.
Vienybės atstovas
A. MATJOŠKA
261 Athens Street.

Flower GREENHOUSE 1163 Stanley St. New Britain Ct.
C. GEDRAITIS, sav.
Įvairiausios rūšies gėlių įvairiausioms progoms galite gauti šiame didžiausiame gėlyne
Tel.: 3826-W

Viktoras Abėciūnas
Lietuviški skilandžiai, dešros, bekonai ir kitokie geriausios rūšies produktai išvažiojami po visas Connecticut lietuvių kolonijas.
Reikalaukite šių tikrai gardžių ir gerų produktų pas savo vietinį bučerį.
385 Park Street,
New Britain, Conn.
Tel.: 1481

Universal Package Store
M. S. DAUNIS, sav.
Įvairiausių rūšių degtinė, vynas ir alus
Kreipkitės į mus — geriausias patarnavimas.
235 Elm Street,
New Britain, Conn.
Tel.: 2036

DOMINICK CAFE
D. BARBERAVIČIUS, sav.
Restauranas, Baras ir šokių salė
112 Green Street
Worcester, Mass.

Hartford Ave. Lunch
A. ŠVIRINAS, sav.
Geriausios rūšies likeris, vynas ir alus
Mūsų restaurane patiekiamas puikiausias maistas
Visados draugiška nuotaika, skubus ir geras patarnavimas.
36 Hartford Avenue,
New Britain, Conn.
Tel.: 6639

LIETUVIŲ BIZNIERIAI BALTIMORĖJE

Vladas Medveckas
Scott Tavern
323 SCOTT ST.
Tel.: Calvert 1773

Antanas Zinzeleta
Garden Hotel Cafe
618 E. LOMBARD ST.
Tel.: Lexington 8229

Kazys Akelaitis
Lietuviška Užeiga
701 W. LOMBARD ST.

John J. Dekinis
Crystal Tavern
1509 W. BALTIMORE ST.
Tel.: Gilmor 7281

Pete Dukes
Dukes Lunch
513 W. BALTIMORE ST.

Jonas Gričena
Uncle John's Cafe
661 W. PRATT ST.
Tel.: Calvert 3973

JOHN BAYLISS
VALGOMŲJŲ DAIKTŲ KRAUTUVĖ
600 W. Hamburg Street
Tel. So. 2329

A. L. Horwitz
Įvairios rūšies medžiaga drabužiams
662 W. LOMBARD ST.
Tel.: Calvert 1807-W

C. WILLIAM KUCHAUSKAS, JR.
Laidotuvių Direktorius
Jūsų liudesio valandą, mūsų įstaiga visados pasiruošusi suteikti geriausią, nuoširdžiausią ir prieinamiausią patarnavimą.
C. WILLIAM KUCHAUSKAS, JR.
637 WASHINGTON BOULEVARD
BALTIMORE, MD.
Tel. Lexington 5714
Saratoga 6351

Lietuva, tėvynė mūsų...

MASKOLIAI RAŠO LIETUVOS ISTORIJĄ

Sovietų oficialinė telegramų agentūra "Tass" paskelbė, kad Maskolijos mokslo akademija ir Leningrado, Kijevo ir Minsko sovietinio mokslo įstaigos ruošiančios istorijos vadovėlius... Lietuvos mokykloms. Kažkoks Bičeta jau parašęs veikalą apie "Pagrindinius lietuvių tautos istorijos momentus nuo seniausių laikų iki mūsų dienų." Taip pat šis Bičeta rengiąs vadovėlį, skirtą Lietuvos vidurinėms mokykloms. Taď "draugai" Paleckiai, Gedvilai ir Venclovovs "laisvąją" Lietuvą jau taip toli nuvairavo, jog maskoliai rašys Lietuvos jaunimui vadovėlius iš Lietuvos istorijos.

DAR VIENAS "UKAZAS"

J. Paleckis išleido naują "ukazą," pagal kurį artistams, mokslininkams, meno veikėjams, mokytojams ir gydytojams būsiąs suteikiamas "nusipelniusio" vardas. Kuo tas "nusipelnymas" turės pasireikšti, galima spręsti iš to, kad mokytojai tuo vardu bus vadinami, jeigu jie parodys "pažangą komunistinio vaikų auklėjimo bei mokymo srityje." Kas dažniau ištars "genialiojo" Josifo Visarionovičio vardą, tas gaus keikimo pavadinimą "nusipelnęs." Tokiems "nusipelniusiems" J Paleckis išdavinės specialinius diplomus.

"FIZKULTŪRININKAI"

Kaune buvo sušauktas sporto atstovų suvažiavimas. Sportininkai dabar vadinami "fizkultūrininkais", nes toks vardas jiems duotas Maskolijoje. Lietuvos sportininkus "švietė" "draugas" Ssas ir "tavorčka" Achitinova.

VALĖ, VALĖ, BET VISTIEK NEIŠVALĖ

Kaunietis Zaleskis skundžiasi laikraščiuose, kad jis nunešęs valyti skrybelę į subolševikintąją buv. šv. Zitos skalbyklą. "Išvalyta skrybelė buvo tokia pat, kaip prieš valymą, nors valymas užtrukęs kelias savaites. Palikęs dar pervalyti ir po to vėl gavęs "išvalytą," bet skrybelė pasiliko tokia, kokią atnešė. Nežiūrint to, už valymą skalbykla pinigus paėmė."

PASIDARĖ PERDAUG VIENODA

Mokytojas J. Kutra Tarybų Lietuvoje skundžiasi, kad sovietinė spauda "pasidarė per daug vienoda." Vienas laikraštis nuo kito labai mažai kuo besiskiria. Dėl to, prenumeruodamasis vieną kurį iš laikraščių, nebematai reikalo prenumeruotis kitą."

AR JAUČIATĖS NUVARGĘ —BE VIKRUMO?

SKAUDA GALVA—IŠPUTĘ VIDURIAI? Kada tik užsikemša jusų žarnos, išpunta viduriai, dvokia kvapas, sunkina sitra, užkietėjimas, imkite FEEN-A-MINT. Ta malonaus skonio liuosuojama kramtoma guma švelniai, bet tikrai liuosuoja vidurius. Imkit einant gult. Ryte jausite tikrą palengvinimą ir atgausite vikrumą. Jaunų ir senų milijonai naudojasi nebrangia FEEN-A-MINT. Jis tinka ir jusų šeimai. Nusipirkit FEEN-A-MINT šiandien.

10¢

LAIKRAŠČIUS PLATINA "SOJUZPEČAT"

Tarybų Lietuva rašo, kad laikraščių administracijos rolė dabar sumažėjusi. Visą laikraščių platinimo darbą parėmusi Maskolijos firma "Sojuzpečat". Ši maskoliškoji įstaiga, matomai, dirba tikrai stachanoviškai, nes skaitytojų nusiskundimams dėl laikraščio negavimo ar pavėlavimo ištisomis savaitėmis nėra galo.

LATVIŲ KOMUNISTAI KALTINAMI TROCKIZMU

Gauta žinių, kad Latvijoje iš komunistų partijos pašalinti keli žymūs latvių komunistai. Jie esą kaltinami trockizmo nukrypimu. Ypač didelė nesantaika viešpatauja tarp Latvijoje buvusių komunistų ir tų latvių komunistų, kurie visą laiką gyveno Maskolijoje. Jie Latvijos komunistus vadina trockininkais.

GPU AGENTAI — VAGYS

Iš pavergtosios Lietuvos gauta žinių, kad GPU agentai, darydami kratas ir suiminėdami lietuvių inteligentus, naudojasi progomis pavogti vertingesnius daiktus. Mums yra žinomi atsitikimai, kad kratų metu GPU agentai pasiima laikrodžius, amžinas plunksnas, žiedus, fotografijos aparatus ir t.t. Visi tie daiktai sudaro Maskolijoj didžiausią retenybę, tad GPU agentai pelnosi, vogdami jų pasirinktų aukų daiktus.

MAISTO KAINOS VIS DAR KYLA

Paskutiniuoju laiku maskolių okupuotoje Lietuvoje žymiai pakeltos maisto produktų kainos. Pav., sviesto kilogramas dabar kaštuoja jau 30 rublių, cukraus — 20 rublių ir t.t.

Okupuotoje Lietuvoje kainos palaipsniui lyginamos su likusios Bolševikijos kainomis kur jos visą laiką buvo žymiai aukštesnės. Pirmą laiką maisto produktų kainos okupuotose Pabaltijo kraštuose buvo paliktos žemesnėmis, bet dabar einama prie visiško susilyginimo su "broliškųjų" respublikų ubagynu.

Kaune vienam pirkėjui duodama ne daugiau kaip 250 gramų sviesto ir vienas kilogramas cukraus. Maisto produktų mėnesis iš mėnesio vis labiau pradeda pristigti nes gamyba eina mažyn, tuo tarpu Lietuva turi išmaitinti daugiau kaip pusų miliono raudonarmiečių šarančių, be to, maisto produktai dideliais kiekiais išvežami "galingojon" Sovietų Rusijon.

PILVIŠKIŲ GYDYTOJAS

Kažkoks pilietis A. Kliauza rašo, kad Pilviškių gydytojas Dembovskis buvęs iškviestas pas ūkininkę Daržinkaitienę Budviečių kaime. Ūkininkė gimdė, o akušerė nustatė pavojingą kraujoplūdį, tad skubiai buvo reikalinga gydytojo pagalba. Tačiau gydytojas Dembovskis atsisakė pas ligonę vykti. Ūkininkė Daržininkaitienė nuo kraujoplūdžio mirė.

BOLŠEVIKIŠKI GELEŽINKELLIAI

Iš Joniškio į Šiaulius rytais paduodami tiktai du geležinkelio vagonai, tuo tarpu keleivių susirenka daug. Todėl kasdien nemaža keleivių nebegauna vietos ir pasilieka stotyje, nors vagonai prisigrūda sausakimšai. Ypač moksleiviai, kurie važiuoja į Šiaulių mokyklas, nepajėgia kumščiais išsikovoti vietos vagonuose. Joniškio gyventojai jau kelis kartus kreipėsi į "tovariščio" Lochmatovo okupuotosios Lietuvos geležinkelių valdybą, bet iš ten negaunama jokio atsakymo.

O SKELBĖ, KAD NESĄ BEDARBIŲ

Kaune apskrities vykdomojo komiteto darbo skyrius skelbia, kad visi bedarbiai turi skubiai vizuoti savo darbo korteles. Kas to neatliks bus išbrauktas iš bedarbių skaičiaus.

O juk bolševikų propaganda skelbia, kad nedarbas okupuotoje Lietuvoje jau seniai esąs panaikintas!

"...BET REIKALAI NEPASITAISĖ"

Tarybų Lietuva deda tokį pranešimą: "Utėnos apskrities ligoninė turi apie 50 tarnautojų. Tačiau ligi pat šiol nesutvarkoma, kad algos jiems būtų išmokamos nepavėlavus 15-30 dienų, kad nors kiek būtų laikomasi darbo valandų, kad kada nors turėtų poilsio dieną. Skundžiasi pacientai, kad ligoninės vedėjo darbo metu dažnai tenka laukti po dvi tris valandas, kol jis grįš iš miesto; ligoninės 50 tarnautojų taip pat turi laukti kasdien po kelias valandas. Tuo reikalu buvo kreiptasi į apskrities sveikatos skyrių, bet reikalai nepasitaisė."

NEPAMINĖJO DVIEJŲ DALYKŲ

Tarybų Lietuva įsidėjo Jugoslavijos įvykių aprašymą. Smulkiai nupasakojama, kad Jugoslavija buvo prisidėjusi prie Ašies valstybių, kaip vėliau Jugoslavijoje įvyko perversmas, toliau atvaizduojama karo eiga. Laikraštis tiktai nepaminėjo dviejų dalykų, būtent, kaip Sovietų Rusija kelias valandas prieš karą pasirašė draugingumo sutartį su Jugoslavija ir kaip po kurio laiko "genialusis" Stalinas išvarė iš Maskvos Jugoslavijos pasiuntinį Gavrilovičių, kuris minėtą sutartį su Molotovu pasirašė.

Net Maskvos spauda nei vienu žodžiu nepaminėjc, kad sovietų valdžia jau nebepripažįsta Norvegijos, Belgijos ir Jugoslavijos pasiuntinių.

MICHELMACHERIO PADĖJĖJAS

Išleistas įsakymas, kuriuo gydytojai ir kitokie medicinos darbutojai turės apsigyventi tose vietose, kuriose jiems bus įsakyta. Sveikatos apsaugos komisaras išleido papildomas taisykles, pagal kurias ano įsakymo taikymas gyveniman pavestas šiems gydytojams: Vilniuje — dr. Karandaševui, Kaune — Michelmakeriui, Panevėžyj — Levinui ir Šiauliuose — dr. Jasaičiui. Dr. Garmus paskirtas Michelmacherio padėjėju.

DAUGIAU POEMŲ APIE STALINĄ

Gegužės pirmai dienai Kauno valstybiniame teatre buvo pastatytas veikalas "Poema apie Staliną". Tačiau pasirodo, kad šios "poemos" autorė yra ne Salomėja Neris, o Chačiaturian. Joje vaizduojama, kaip "genialusis" Josif Visarionovič "išgelbėjo" Maskoliją.

APDRAUDOS IR TURIZMO BIURAS

- Greitas ir saugus pinigų siuntimas į visas šalis
- Laivakortės greičiausiais laivais į visas šalis
- Generalinė apdrauda—namai, automobiliai ir t.t.
- Nuosavybių pardavinėjimas ir administravimas
- Pilietybės popierų reikalai
- Atliekami visi reikalai, kokiais tik kas kreipiasi
- Notaras—tvirtina visokius dokumentus

A. S. TREČIOKAS

314 WALNUT STREET, NEWARK, N. J.

Kampas Adams St.

TELEFONAS: MARKET 2-4867

SUKILĖLIS MONTĖ

BOTHO GRAF V. KEYSERLINGK — VERTĖ L. DAUKŠA

(Tęsinys)

Vilkstinė staiga sustojo, grafui Barby davus ženklą.

— Pažiūrėkime, kas ten priešakyj atsitiko, — šūktelėjo Hirchalsas ir pavarė savo žirgą. Abu riteriai nujojo į vilkstinės priešakį ir susitiko su vadu, grafu Barby, kuris kaip tik buvo gavęs žinią, kurią jam skubiai siuntė kilnusis riteris von Ryderis, su būreliu raitelių išjojęs žvalgybos.

— Kaip jūs manote, draugai, kreipėsi grafas Barby į riterius, — aš ką tik gavau žinią, kad mūsų žvalgyba susidūrė su stipresniu priešų vienetu ir su juo susikovė. Po smarkių kautynių prūsai gana toli pasitraukė į rytus. Mūsų narsusis brolis von Ryderis mano, kad jei mes pasuktume iš kelio ir užpultume juos iš užpakalio, tai galėtume, Dievo padedami, priešą sunaikinti.

Aplink kilo džiūgaujamas pritarimas; kuo skubiausiai riteriai ir kariuomenė pasuko iš ligšiolinio kelio, pradžioje nujojo į pamiškę, paskui labai sunkiai persiyrė per mišką ir pasiekė lygią aikštę. Nustebę riteriai pamatė skurdžias kaimo lūšneles. Ora buvo vaiskus, ir atrodė, kad žemi mediniai nameliai stovi prie pat jų. Nusiųsta priekin žvalgyba patvirtino spėjimą, kad kaimas yra tuščias. Dar skubiau nutraukė grafas Barby su savo riteriais ir pėstininkais tolyn. Visi, kaip vienas, degė nekantrumu susikirsti su priešu. Greit paskutiniai kaimo namai liko užpakaly, kairėje, o dešinėje jau pasirodė tankus miškas, net grafas Barby ėmė abejoti dėl linkmės. Tik staiga prieš juos iš daubos išnėrė prūsai. Prisilenkę prie arklių sprandų, jie lėkė zovada, narsiojo riterio von Ryderio pergalingai krykštaujančių raitelių persekiojami. Tačiau grafui Barby nespėjus duoti įsakymo savo kariams, įvyko kažkas nelaukta. Persekiojami prūsai dingo, tartum juos būtų nušlavęs viesulas, ir tą pat akimirksnį grafas Barby ir siaubo apimti riteriai pamatė, kaip į puolančius riterio von Ryderio raitelius pasipylė naikinanti strėlių kruša iš gerai pasirinktos užuolandos.

Grafo Barby veidas išblyško, kaip kreida. Jis pajuto nelaimę ir pasuko savo žirgą. Pro jo ausį kažkas prašvilpė. Užpakalyje pasigirdo gargaliuojamas riksmas. Vienas riterių nusmuko nuo žirgo. Strėlė pervėrė jo krutinę. Apylinkę staiga tartum apniko demonai. Strėlės ir ietys zvimbė ore. Grafo Barby kariuomenėje kilo visuotinis sąmyšis. Bet vis dėlto, pagaliau, nors ir brangia kaina, pavyko atitraukti raitelius ir parengti pėstininkus tuo metu jau pastebėtiems apkasams pulti. Apsiaustam riteriui von Ryderiui buvo neįmanoma padėti, — drauge su savo raiteliais jis buvo paliktas likimui. Matydami, kad jie pateko į spąstus ir negali laukti jokio pasigailėjimo, vokiečių pėstininkai kovojo su nevilties narsa ir su laukine energija puolė Montės sutvirtinimus. Tačiau juos sutiko tokia naikinanti strėlių ir iečių kruša, jog nebuvo ko manyti veržtis į priekį.

Degdamas pykčiu, žiūrėjo riteris Hirchalsas į bergždžias pėstininkų pastangas paimti priešo apkasus ir užtvaras.

— Ar mes, riteriai, leisime save, kaip galvijus, be pasipriešinimo išskersti? — suriko jis skardžiu balsu. Jo žirgas, atgal plūstančių kareivių stumiamas, pasibaidė ir stojo piestu, ir jis sunkiai begalėjo jį suvaldyti.

Riteris von der Busche, iškėlęs rankoje kardą, varė žirgą, nepaisydamas savų žmonių.

— Kur yra grafas Barby? — šaukė jis: — Dangau, ar tai tvarka? Jei mes dar ilgiau delsime nesitraukdami, visi žūsime. Priešus mes turime jau užpakalyje.

—Kas galvoja apie atsitraukimą? — karčiai atrėmė Hirchalsas, — pirmyn! mes turime sparną pramušti. —Jam tikrai pasisekė surinkti aplink save didžiąją dalį bėgusių kareivių. Stambi riterio figūra buvo toli matoma, galingai perskrodė jo šauksmas triukšmą. — Su Dievu ir Švenčiausiąja Mergele! —Hirchalsas paspaudė savo žirgą ir atsidūrė delsiančios kariuomenės priešakyje.

— Tai beprotybė, — įspėjo von der Busche, tačiau žmonių srovės pptrauktas, prisidėjo prie draugo ir jis. Vėl prasidėjo puolimas. Tačiau pasisekė pažengti tik nedidelį tarpą, nes puolančiųjų eilės vėl sumišo. Juos apėmė panika. Žirgai raičiojosi ant žemės,, mindžiojo draugus ir priešus. Tą akimirksnį susimušius vokiečius puolė Auktuma su savo raiteliais. Atėjo lemiamoji valandėlė.

Nepaisydamas jokio pavojaus, varė Hirchalsas savo žirgą priekin, tačiau klastinga vilkduobė pastojo jam kelią. Žirgas ir raitelis triukšmingai pargriuvo ant žemės. Niekas negalėjo Hirchalsui padėti. Iš užuolandos iššoko būrys prūsų ir apniko riterį. Apkvaitęs, jausdamas veriantį skausmą galvoje, Hirchalsas pamatė viršum savęs švitruojančias ietis ir iškreiptus veidus, paskui pasijuto velkamas. Kai už pylimo prūsai jį rišo, jis jau buvo be sąmonės.

Likimas buvo negailestingas vokiečiams. Tie, kurie nepakliuvo į spąstus, žuvo nuo strėlių ir iečių. Nedaugelį, kuriems pavyko paspruktį į mišką, sulaikė upė, o pasivijų priešai juos išskerdė.

Montė laimėjo savo pirmąsias lauko kautynes. Prūsų tarpe kilo nepaprastas džiūgavimas, ir Montė, kur tik pasirodydavo, visur buvo sutinkamas džiaugsmingais sveikinimo šauksmais. Kritusių prūsų kūnai buvo tuojau sudeginti, o tuo tarpu vokiečių lavonai buvo stačiai metami į upę arba skandinami šalimoje baloje. Kadangi artimiausiu laiku nebuvo laukiama tolesnio priešų puolimo ar atžygiavimo, Montė nusprendė savo kariams laimėjimo svaigulyje duoti laisvas rankas. Betgi gyvieji belaisviai, jo įsakymu, buvo nuvesti į vieną tuščiųjų kaimo namų, kur jie, Getkos saugojami, laukė savo likimo.. Montei, Auktumai ir eilei kitų vadų susirinkus paskubomis įrengtoje palapinėje apsvarstyti tolimesnio veikimo planų, kariai nusikraustė į kaimą, kur visiškai atsidavė savo laimėjimo šventei. Greit vakaro tylą sutrikdė garsus triukšmas ir per karo šokį vienų į kitus daužomų ginklų žvangėjimas. Išblyškę, pasirengę blogiausiam likimui, belaisviai klausėsi savo trobelėje tų šiurpių garsų.

Po trumpo pasitarimo vadai, be Auktumos, išėjo iš palapinės. Tylėdamas stovėjo Montė savo palapinėje prieš šventąją ietį. Neaiškiai, tik retkarčiais su staigiais pakilimais, pasiekdavo jį kaimo triukšmas. Tartum įkvėpimo pagautas, palietė Montė ietį. Geležis buvo šalta ir gruoblėta. Iš lėto atsigręžė jis į draugą:

— Jie švenčia laimėjimą savotiškai. Aš norėčiau turėti bent mažą dalelę jų nerūpestingumo. Tu sakei, kad ir Hirchalsas?..

— Jis buvo paimtas vienas iš pirmųjų.

— Jis sužeistas, Auktuma?

— Nežymiai. Jis susitrenkė, krisdamas su arkliu. Be sąmonės jis neilgai teišbuvo.

(Bus daugiau)

TARZANAS IR TARZELĖ

Edgar Rice Burroughs

100. — Pažadinti jūreiviai suėmė ne tik Tarzaną, bet ir jo draugus: bezdžionę Bohgdu ir Keidą. Iškarto Tarzanas bandė apsiginti, bet tai buvo neįmanoma, nes jį puolė net keli jūreiviai.

Šie tuojau supančiojo Tarzano rankas. Bailys Haukuo, vėl puolė prie Tarzazno su savo peiliu, dar kartą bandydamas jį nudurti. Bet jūreivių vadas, Zalimas, Haukuą sulaikė.

"Palauk," Zalimas Haukai patarė. "Tegul Tarzanas mums pirmiau parodo dramblius. Mes juos užmušime—jų iltis parduosime ir susikrausime didelius turtus. Paskui... galėsi daryti, ką tik nori."

Tarzanas, jūreivių apsuptas, Zalimui drąsiai atkirto: "Aš nieko jums nerodysiu." Zalimas labai nustebo, kai po šių Tarzano žodžių Haukuo pats pasisiūlė jūreiviams dramblius parodyti.

Žiūrėkite — Tarzano apysakos tęsinys šeštame puslapyje.

VIENYBĖ
Established 1886
LITHUANIAN NATIONAL WEEKLY
Published by
Lithuanian Press Corporation
193 Grand Street, Brooklyn, N. Y
Telephone: EVergreen 7-7840

JUOZAS TYSLIAVA, Editor-in-Chief

Entered as Second Class Matter October 23 1907 at the Post Office at Brooklyn, New York. Under the Act of March 3, 1879

PRENUMERATA METAMS
Jungtinėse Valstybėse ---------- $2.50
Kituose kraštuose ---------- 3.00

Advertising rates on application

PROTESTUOKIME

Tuo metu, kai mes čia ruošiamės minėti birželio 15 d., tai Amerikos žinių agentūros praneša, kad anglai sutikę atiduoti bolševikams 350 Lietuvos, Latvijos ir Estijos jurininkų, lygiai prieš metus laiko pasilikusių Anglijos uostuose.

Mat, anglai, vis tikėdamiesi bolševikų konflikto su naciais, visokiais būdais bando pataikauti Maskvai. Tik viešas, ir visiems gerai žinomas, anglų pareiškimas apie pavergtųjų tautų išvadavimą tuo tarpu jiems dar neleidžia sutikti su bolševikų reikalavimu pripažinti Baltijos valstybių aneksijos.

O, betgi, anglų bandymas susitarti su bolševikais yra labai pavojingas galimų ir mums nenaudingų padarinių simptomas. Ir todėl, kol dar nevėlu, mes turėtume reaguoti. Amerikos lietuviai turėtų siųsti protestus Anglijos ambasadoriui Washingtone lordui Halifaxui. Mes turėtume įspėti anglus, kad šitoks jų žygis bus didelis smūgis ne tik pavergtųjų tautų laisvės pastangoms, bet ir pačiai Britų imperijai, kovojančiai su naciais, kurie, kaip ir bolševikai, nemenkesni tautų pavergėjai.

Taigi, protestuokime! Nereikia manyti, kad mūsų balsas nepasieks savo tikslo.

INFORMACIJŲ BIURAS

Sakoma, kad Chicagoje atidaromas informacijos biuras. Biurui gauti trys kambariai nemokamai. Pagal tas informacijas — "biuro uždavinys bus ginti Lietuvos reikalus, skleisti informacijas amerikiečių tarpe, atremti Maskvos agentų sėjamus melus ir stiprinti pačią vadavimo akciją."

Kiekvienas lietuvis džiaugiasi tokiais darbais, kuriais siekiama Lietuvos išlaisvinimo. Tikrieji lietuviški laikraščiai, kurių Amerikoje yra nemažai, veda tinkamą akciją Lietuvos išlaisvinimui. Jie skelbia tikras ir rimtas informacijas iš pavergtos Lietuvos, skatina Amerikos lietuvius bendrai akcijai prieš diktatorius, pavergėjus ir imperialistus. Tokie lietuviškų laikraščių keliai derinasi su Amerikos bendrais idealais kovai prieš gresiančią žmonijai verguvę.

Tačiau tas darbas nebuvo ir nėra pilnas iki mes savo balso nepakelsim pasaulyje, o tasai balsas bus suprastas tik tada, kai čia, Amerikoje, mes jį kelsime anglų kalba. Pietų Amerikoje — jų kalba. Žodžiu, mes turime pasaulį informuoti apie lietuvių tautai daromas skriaudas. Turime pasauliui priminti, kad lietuvių tauta gyva, ji pasiryžusi kovai už savo laisvę, kad ji verta tos savo laisvės.

Jeigu tas informacijų biuras pasiimtą uždavinį tinkamai vykdys, jis susilauks pritarimo ir paramos iš visų lietuvių ir jo darbo vaisiai bus sėkmingi. Biuro uždavinys supažindinti pasaulį ne tik su lietuvių tautos politinėmis aspiracijomis, bet ir iš to biuro pasaulis turi išgirsti apie lietuvių tautos kultūrą, susipažinti su Lietuvos materiale ir dvasine pažanga, padaryta trumpu nepriklausomybės laikotarpiu.

Biuras turės rasti kelius į kitataučių spaudą. O kad gautume tos spaudos talkos, reikalinga iš karto biurui gerai pasireikšti. Jo informacijos negali būti kanceliariškos, jos turi būti kiekvienam laikarščiui tinkama ir naudotina medžiaga. Bet ne tik spauda šiandien tarnauja informacijai. Radijas vaidina taip pat svarbų vaidmenį. Reikia gauti ir jo talkos. Tai vis dideli uždaviniai, kuriuos tasai biuras turėtų atlikti. Ateitis parodys, kiek tas biuras padarys.

REIKIA SUDRAUSTI

Amerikos konstitucija garantuoja piliečiams darbo laisvę. Ta laisve Amerikos piliečiai išmintingai naudojasi. Bet komunistų ir nacių agentai, vykdydami įsakymus iš Maskvos ir Berlyno, tą laisvę naudoja savo piktiems tikslams. Jie nori padėti agresoriams, nori sutrukdyti Amerikos apsigynimo programą. Komunistų ir nacių siekimai jau daug kartų įrodyti ir kongrese ir senate. Komunistai ir naciai ranka į ranką stengiasi ardyti Amerikos kūrybinį darbą ir, savo tikslui pasiekti, naudoja visas priemones: sprogdinimus, padegimus. Žodžiu, vykdo sabotažą, kokį jų agentai varė ir varo visuose demokratiniuose kraštuose.

Dvasiniam žmonių gyvenimui demoralizuoti, jie naudoja savo spaudą. Jie sistemingai skelbia savo tikslams naudingus prasimanymus.

Visi supranta, kad Amerika, savo interesams apginti, šiandien turi stiprinti savo apsaugą. Nežiūrint to, jie sistemingai nori paveikti Amerikos gyventojus, kad šie, kaip galima, mažiau aukotųsi krašto saugumo stiprinimui, kaip galima, mažiau galvotų apie pavojų, kurį Amerikai ruošia diktatoriai.

Šiame kare vokiečiai naudoja dviejų rūšių ginklą — dvasinį ir kruvinąjį. Pirmuoju ginklu jie savo auką užliūliuoja, užmigdo, sudemoralizuoja, o tada jau antrasis ginklas leidžiamas į darbą. Šiems vokiečių tikslams Amerikoje visu frontu talkininkauja komunistai. Ir jų veikimo būdai — politiniai streikai.

Politiniams streikams Amerikos valdžia nutarė padaryti galą. Valdžiai talkininkauja ir patrijotingos darbininkų organizacijos. Net pačios CIO unijos vadovybėje suprasta, kad tarp jų esama nemažai komunistinio ir svetimiems tarnaujančio elemento.

Ir, štai, kilus streikui Inglewoode, Cal., unijų vadai įsakė darbininkams eiti į darbą.. Tačiau vietos vadai, žinomi komunistai, veikė priešingai.. Jų pastangos nuėjo niekais. Betgi ateičiai norima apsidrausti. Kongresas ir prezidentas galvoja paruošti įstatymus, kuriais bus sutrukdyti politiniai streikai, tarnaują svetimųjų interesams.

Reikia manyti, kad po šių įstatymų seks kiti. Bus sudrausti tie, kurie nuodija Amerikos visuomenės nuomonę. Reikia tikėtis, kad bus sudrausti ir lietuvių visuomenės kiršintojai iš Laisvės ir Vilnies pastogių.

PROKLAMACIJOS

Jau mes rašėme, kad Marylando valstybės gubernatorius Herbert R. O'Conor taip pat paskelbė Baltijos Valstybių Dieną. Dabar patyrėme, kad birželio 15 d. proga, Massachusetts valstybės gubernatorius Saltonstall taip pat išleido proklamaciją, liečiančią tą gedulingą Baltijos valstybių okupacijos metinę sukaktį. Pavyzdžiui, Marylando gubernatorius savo proklamacijoje sako:

"WHEREAS, the people of America have always championed the cause of representative government throughout the world and, therefore, have the greatest sympathy for the people of those small nations whose indepedence has been destroyed, and

WHEREAS, among those enslaved nations are the Republics of Estonia, Latvia and Lithuania, which have given to this country many loyal citizens, groups of whom are now banded together in the Baltic American Society of Maryland and other Baltic Groups, to preserve Democracy here and to restore its benefits in their respective homelands, and

WHEREAS, it is fitting on the first anniversary of the invasion of those Baltic Republicc that the citizens of our State give formal expression to their sympathy, and voice publicly their hope for the early return of freedom of these unfortunate nations;

NOW, THEREFORE, I, HERBERT R. O'CONOR, GOVERNOR OF THE STATE OF MARYLAND, do hereby designate Sunday, June 15th, as "BALTIC STATES DAY" upon which appropriate exercises may be held to memorialize the bonds of affection and sympathy existing between America and the distressed Balticc peoples."

Kaip jau sakėme, šie ir panašūs Amerikos valstybių oficialų pareiškimai — didelis smūgis Stalino agentams ir neįkainuojama moralinė parama mums, be kompromisų, be jokių nuolaidų kovojantiems dėl Lietuvos valstybės nepriklausomybės atstatymo. Turėdami šitokį vyriausiųjų šios šalies viršininkų pritarimą, mes galime visur drąsiai eiti ir sakyti:

Šalin komunistai — Lietuvos ir Amerikos laisvės priešai!

Šalin tarptautiniai banditai!

Tegyvuoja Baltijos valstybių laisvė ir nepriklausomybė!

LIETUVIŲ TAUTOS KLESTĖJIMUI KENKIA MŪSŲ PAČIŲ NESANTAIKA

Ir mano širdis skausmuose skęstų, jeigu aš negalėčiau dirbti Nepriklausomybės atstatymui

Paskutiniuoju laiku mūsų spaudoje pasireiškė baimė, kad raudonieji azijatai gali išnaikinti lietuvių tautą. Tam aš labai abejoju. Abejoju dėl to, kad tie azijatai perdaug velnišku būdu vykdo savo užmačias. Jų toks žiaurus elgesys su lietuviais, mus visus užgrūdys ištvermėj, mus sujungs galia ir mes, visi išvien stoję išsilaisvinimo kovon, tikrai laimėsim. Juk ir istorija mums sako, kad kur tik buvo didesnė priespauda, ten pasireiškė didesnis pasipriešinimas. Suprantama, tie azijatai nualins Lietuvą ekonomiškai, sutrukdys jos kultūrinį progresą ir iššudys tūkstančius geriausių Lietuvos vaikų, bet tuo pačiu laiku jie kituose tūkstančiuose įdiegs patrijotizmo ugnį, kurios vedami jie pergalės savo priešą. Ateis momentas, kuomet lietuvių širdyse deganti pavergėjams pagieža, išsiliepsnos dar didesne liepsna, negu prieš 20 metų. Ir Lietuva taps laisva. Vilties negalime nustoti.

Bet, jei kuomet lietuvių tautai gręs pavojus išnykti, tai bus pačių lietuvių kaltė. Lietuvių tautos gražiam klelstėjimui kliudo mūsų srovinis pasiskirstymas, mūsų tarpusavio peštynės. Turėkime minty šitokius paskirstymus: nenaudėliai, per jauni, suamerikonėję, pasyvūs, silpnadvasiai, svetimų dievų garbintojai, penktakojai, tautos išgamos. Ypač jei mes nekovosime griežtomis priemonėmis prieš paskutiniuosius, aišku, mūsų tautos laukia liūdnas likimas. Ir mano sąžinė taptų baisiausio teroro pagauta, širdis skausmuose skęstų, jei pasijusčiau negalinčiu dirbti Lietuvos Nepriklausomybės atstatymui; arba jei negalėčiau nors maža aukele prisidėti pagelbėti savo broliams ir seserims lietuviams be tėvynės likusiems, ištremtiems į svetimus kraštus.

Kiekvienas iš mūsų turime būt pasirižęs skirtis ir su gyvybe dėl savo tautos, jos gerovės, laisvės ir laimės. J. Smailis

DABAR BOLŠEVIKAI PRIPAŽĮSTA, KAD LIETUVOJE MAŽAI BERAŠČIŲ

Bet vis dėlto skelbė, kad Nepriklausomos Lietuvos žmonės "kultūriniai atsilikę..."

Bolševikų agentai nuo pirmos okupacijos dienos ėmė aušinti burnas, skelbdami "kapitalistinės" Lietuvos kultūrinį "atsilikimą" ir "nepaprastai aukštą kultūros pakilimą" Maskolijoje. Tokiais pigios agitacijos tikslais bolševikai ėmė plačiai kalbėti apie neraštingumo ir mažaraštingumo likvidavimą "išlaisvintoje" Lietuvoje. Šaukta mitingai, spaudoje buvo talpinami sieksniniai straipsniai, net patys stambieji okupantų bernai Gedvila, Paleckis ir kiti skelbė apie Lietuvos kultūrinį "atsilikimą."

Dabar oficiozas Tarybų Lietuva paskelbė oficialinius davinius apie surašytą beraščių ir mažaraščių skaičių. Į tą skaičių įeina visi gyventojai iki 50 metų amžiaus. Daviniai rodo, kad bolševikai nustatė labai nedidelį beraščių skaičių, būtent, 181.263 žmonės arba 5,9% visų Lietuvos gyventojų. Galima paabejoti ir šių skaičių tikrumu, nes bolševikams rūpėjo parodyti "kultūrinį Lietuvos atsilikimą," tad jie bus, be abejojimo, keliais nuošimčiais skaičius padidinę.

Bet jeigu ir sutiksime su bolševikų agentų paskelbtais skaičiais, tai nepriklausomoji Lietuvos valstybė gali didžiuotis savo atliktais darbais švietimo srityje. Tenka atsiminti, kad prie maskolių carų Lietuvos gyventojai laikomi didžiausiame tamsume. Nuvertus Mikalojaus jungą ir paskelbus nepriklausomybę, beveik trečdalis Lietuvos gyventojų buvo beraščiai. Per 22 nepriklausomo gyvenimo metus Lietuva yra pasiekusi, kad beraščių nuošimtis nuo 30 su viršum yra nukritęs, net pačių bolševikų daviniais, iki nepilnų 6%. Netenka abejoti, kad beraščių yra vyresniosios kartos žmonių, kurie nebegalėjo lankyti Lietuvos mokyklų.

Tad bolševikai, surašydami beraščius ir paskelbdami surašymo davinius, išdavė, to patys nenorėdami, geriausią liudijimą nepriklausomosios Lietuvos mokykloms. Jos per 20 metų buvo bebaigiančios likviduoti cariškosios Maskolijos paliktą palikimą — analfabetizmą. Tenka dar pastebėti, kad iš pilsudskinės Lenkijos gautasis Vilniaus kraštas, bolševikų statistikos duomenimis, turi aukščiausią beraščių nuošimtį, būtent, 14%, tuo tarpu kai, pav., Vilkaviškio apskrityje tesusekta 3,1% beraščių, įskaitant ir vyresnio amžiaus žmones.

Kaip žinoma, visoje Lietuvoje veikė 4 metų privalomos pradžios mokslas. Jau keleri metai, kaip buvo pereinama prie 6 metų privalomo mokslo. Atėjus maskolių okupacijai, pradžios mokslas buvo sutrumpintas iki 4 metų, kaip tai yra ir Maskolijoje. Į universitetus dabar priimama tik 4 gimnazijos klases baigusieji, o į karo mokyklą užtenka baigti pradžios mokyklą.

Tad jau iš šių faktų galima spręsti, kokią kulltūrinę atžangą atnešė maskoliai okupuotojon Lietuvon.

Poezija

MYLIU

Lietuva gimtas krašte,
Tėvyne melsvo lino!
Tu man esi skaistesnė,
Negu dangaus žydrynė.

Nors mano jaunos dienos
Suvyto ten už grotų,
Prakeiktas likt kiekvienas,
Kurs Tau nedovanotų.

Čigonė pranašavo
Vargus už okeano....
Nešoiju vardą Tavo
Širdyj lyg talismaną.

Jis šviečia klaikų kelią,
Gyventi teikia viltį.
Kai širdį skausmas gelia,
Turiu į ką prabilti.

Stačiais bemokslio žodžiais
Ne vieną dainą pyniau.
Atleiski bernui sodžiaus —
Myliu, Tave, Tėvyne.

K. ČINČIKAS

TOKIU BŪDU

Pr. Lapienė

AR PERSENĘ?

Dar labai seniai aš susirašinėdama su kai kuriais mūsų lietuviško gyvenimo vairuotojais, išgirsdavau įvairiausios kritikos vienų prieš kitus. Kai kurios pastabos mano dėmesį patraukdavo ir aš į jas reaguodama, jų autorius paklausdavau:

Kodel tai tik man žinotina? Tai pritiktų plačiai per spaudą paleisti. Tegu pamatytų ir tie, kam jos taikomos.

MAN PARAŠĖ

Į tai man vienas tokių autorių šitaip atrašė:

"Tik susimildama, Pranuk, ir Tu nieko iš mano laiškų į spaudą nedėk. Juo labiau apie tuos fosilius, kurie rimtos spaudos puslapius eikvoja asmeninių sąskaitų suvedimui. Apie pasenusius žmones iš plataus gyvenimo štai ką aš esu išmokęs: kiekvienas persenęs žmogus yra kupinas pusberniško išdidumo. Bet dėl to jį viešai užgaulioti ar įskaudinti būtų bergždžias ir nepadorus darbas. Juk jis jau nebelinks, bet luš arba mirs. Jis ir taip jau gana daug privargo ilgoje savo kelionėje. Tegu ją baigia nei giriamas (jei to neužsitarnavo), nei peikiamas (jei ir būtų papeikimo nusipelnęs). Juk jo smegenis, palyginus su ropučių tyre, vargu jau skirtumą besurastum..."

TAI ŽALINGA

Paikas puikuolis, — tokį laišką perskaičius pamaniau. Gyvenimas žmogui didžiausioji mokykla, taigi ją žmogus eidamas smegenis lavini. Kur gi čia vieta palyginimui su ropučių tyre?

Bet laiškas rašytas mano gerbiamo žmogaus, taigi, vietoj jį numetus į atmatų pintinėlę, aš padėjau į stalčių.

Nedaug laiko prabėgo ir, šit, aš jau suabejojau to laiško turinio teisingumu.

Kas mane pirvertė tai padaryti?

Tie, kurie atidžiai seka mūsų tautiškąją spaudą, manau, su manimi kartu yra pasistatę panašų klausimą. O tas klausimas — abejonė ar žmogus iš tikro gali persenti, ar ne.

AR TAI VIETA?

Aš neminėsiu vardų, bet tegu tie vyrai, tautininkai veteranai, kurie toks tokiam pradėjo gnaibyti pašones per tautiškąją spaudą, mušasi į krūtines ir gailisi to savo pragaištingo darbo. Naudos iš to jokios. Kiekvienas sveikai galvojąs žmogus šiuo laiku, skaudžiuoju mūsų tautinio gyvenimo laiku, turėtų siekti kuo darnesnio vienų su kitais sugyvenimo. Tai mums būtina, o toki, anot laiško minčių, **"asmeninių sąskaitų suvedimas per spaudą,"** yra ne tik žalingas mums, bet griežtai smerktinas.

Aš tebetikiu, kad žmogus ne "persensta..."

Kitąsyk Tolstojus yar pasakęs, kad visados reikia dirbti tik tokius darbus, kuirų nereikėtų slėpti nuo visuomenės. Bet ar mūsų veikėjai laikosi šitos kilnios taisyklės? Ar mūsų veikėjai, nuolatos kartodami apie lietuvybę, tėvvynės meilę, kada nors pagalvojo, kad pirmiausia reikia išmokti mylėti ir

MIRGANTIS PASAULIS

GAMTOS STEBUKLAI

Tik paviršutiniam žvilgsniui gamta išrodo paprastas, nesudėtingas ir neįdomus dalykas, bet artimesnė su gamta pažintis atskleidžia nuostabiausių dalykų. Šiandien žmonių technika yra pasiekusi nuostabių dalykų, bet gamtoje mes randame tokių stebuklų, kad žmogaus sugebėjimai palyginti su gamtoje vykstančiais dalykais išrodo suvis menkučiai ir apgailėtini. Ką žmogus išrado tik ilgu triusu ir netobulai, dažnai tuos dalykus seniai jau naudojo įvairūs augalai ir gyviai sugebėdami tai daug tobuliau atlikti įvairiose technikos, chemijos ir net karo srityse..

GAMTOS CHEMIJA

Žmogus didžiuojasi suradęs įvairių gamtos dalykų sudėtį, išmokęs pasigaminti įvairių medžiagų junginius, įsitaisęs puikias laboratorijas, bet pažiūrėję į gamtą mes pamatysime, kad gamta turi daug geresnę laboratoriją ir kad augalai ir įvairūs gyvūnai sugeba padaryti daug įmantresnių dalykų negu žmogus. Pavyzdžiui žmogus su savo gudriais prietaisais jūrų vandeny niekaip negali nutverti jame esančio labai mažo kiekio vario, jodo, sidabro ir kai kurių kitų medžiagų. O tuo tarpu daugelis jūros gyvūnų kaž kuriais žmogui neįmanomais pamėgdžioti būdais tas medžiagas pagauna ir panaudoja savo tikslams. Pavyzdžiui, tokią gudrybę sugeba padaryti jūrų moliuskas, koralai ir net labai mažyčiai ir iš pažiūros visai nesudėtingi gyvūnėliai algiai. Žmogus nesugeba nė žymės vario surasti, o tie gyviai jo sau randa kiek tik reikiant. Taip pat žmogus niekaip negali jūros vandeny sučiupti jodo, o jūros algiai ir kiti jūros augalai ir gyviai jo sučiumpa. Panašiai koralai ir algiai susigauna vandeny žmogui nesučiumpamo sidabro, boro ir cinko,jūrų žolės cinko ir mangano, austrės rubsidžio, koralai fliuoro ir beveik visi jūros gyvunėliai fosforo ir arseno. Išeina, kad tie augalai ir gyvunėliai turi tokius gudrius prietaisus, kad sau sučiumpa pakankamai tų medžiagų, kurių žmogus su savo aparatus (prietaisais) nė žymės negali rasti. Bet netik pagaut įvairias medžiagas augalai ir gyviai sugeba, o taip pat ir jas perdirbti, pasigaminti įvairiausių dalykų. Štai augalai yra tarsi koki tirpinimo puodai, kurie paėmę iš žemės ir oro įvairias gamtos medžiagas — geležį, kalkes, fosforą, azota ir kitas — jas tirpdo, jungia ir pagamina tokius gaminius, kurie jau sudaro vadinamą organinę medžiagą, bet kurios mes negalime taip pat gyventi ir kurios patys nesugebame padaryti.. Tuo tarpu įvairios bakterijos sugeba padaryti atvirkščią darbą — organinę medžiagą vėl paversti mineralinėmis dalimis tinkančiomis augalų maistui.

Kai kurie gyviai sugeba dar įdomesnių dalykų pagaminti. Rašalinė žuvis pasigamina rašalo, kurį ji švirkščia į akis savo priešui, o bačkinė straigė dar įmantresnis fabrikantas — pasigamina gryno vitriolo, kuris stebėtinu būdu nesuėda jos pačios. Tą vitriolį ji moka gudriai sunaudoti. Mat ji labai mėgsta jūrų ežius, bet tie turi kietą kautą ir jai yra neįkandami. Tam kietaodžiui ji prisitaikius ir užpira ant nugaros vitriolo, kuris suvirina jo kiautą ir per pasidariusį plyšį straigė dailiausiai tą dygiaodį iščiulpia Gi jūrų vėžys tarsi koks įmantrus mūrininkas gana sudėtingu būdu pasigamina sau medžiagos (kalcio karbonato) nusilipinti nugaros skydui. Išaugęs savo nugaros skydą jis numeta, o tuo tarpu paėmęs iš kraujo kalcio sulfatą pasigamina kalcio karbonatą, kurį tuojau gabena į kūno paviršių, kur jis sustingsta ir sudaro naują nugaros skydą.

GAMTOS TECHNIKA

Gamtos technika ne mažiau nuostabi kaip ir jos chemija. Štai, pavyzdžiui, žmogus įvairiems padidinamiesiems prietaisams — mikroskopams, teleskopams, žiūronams — gaminasi iš kieto stiklo lęšius. Bet pirmąjį lęšį pagamino gamta ir tai ne iš kokios kietos medžiagos, bet iš gleivės grumulėlio. Jis yra mūsų akyje. Bet tai dar ne visa. Kiekvienam gyviui tie lęšiai yra specialiai pritaikinti, pati akis specialiai įtaisyta. Didžiulės jūrų gelmių žuvys turi akis geros lėkštės dydžio kad gelmių tamsoje daugiau šviesos pagautų, žuvys, kurios gaudo vabalus skraidančius paliai vandens paviršių turi akis panašias į mūsų akinius, kurių viršutinė dalis tinka žiūrėti iš toli, o apatinė iš arti, mažučiai gyvūnai, kurių galva suaugusi tvirtai su visu kūnu ir kurie negali akių judinti aprūpinti sudėtingomis akimis, kurių pagalba jie ne blogiau gali matyti už tuos kurių krutina galvą ir akis. Štai skruzdė turi iš 50 akučių susidedančias akis, musė iš 4,000, šilkų vikšras iš 1,300, o žiogas net iš 125,000 akučių. Bet ypatingai įdomios akys yra paukščių — kai jie žiūri į žemę, tai jų akys jiems tarnauja kaip mikroskopai, o pakėlus galvą jau jos tarnauja kaip teleskopai.

Ir ne vienas akis gamta sugebėjo taip įmantriai sutaisyti. Gamta turi visą eilę įdomiausių išradimų ir savo sudarytų mechanizmų. Visi matėme vištas tupinčias ant laktų arba varnas medžiuose. Kodėl jos miegodamos nenukrinta? Visa paslaptis jų kojų sudaryme. Visų pirštų sausgyslės aukščiau yra sujungtos į vieną, kuri yra permesta per kulnį. Koją sulenkiant ta sausgyslė įsitempia ir sulenkia pirštus. Todėl varna gali sau ramiai užmigti beržo viršunėj visai nebijodama, kad užmigusi paleis šaką ir sprandą nusisuks. Pavandeninius laivus žmonės neseniai išrado, bet gamtoj jis jau seniai yra. Toks povandeninis laivas tai banginis. Jisai gyvena vandeny, bet neturi žiaunų kaip žuvys kad turi, kvėpuoti vandeny ištirpusiu deguoniu. Jis kvėpuoja plaučiais. Bet jam tenka ilgokai būti po vandeniu. Kad neuždustų jis turi tam tikrą sandėlį deguoniui laikyti, kuris yra sudarytas iš arterijų (gyslų) kuriose laikosi deguonio turintis kraujas. Pietų Amerikoj yra naudojamos gyvuliams gaudyti tam tikros su kilpomis virvės vadinamos lasso. Bet gamta irgi pati pirmoji laso išrado. Yra Australijoj toks oras, kuris tupėdamas tinkle laiko naguose apie 4 centimetrų ilgio siulelį su lipnaus skysčio lašu gale Kai tik pasirodo koks vabalėlis, voras išmeta tą savo laso ir vabalėlį lipniuoju lašu pagauna. Švirkštą vaistams po odą įšvirkšti žmogus išrado visai neseniai, o gamta panašų švirkštą, turi jau labai seniai. Gyvatės dantys ir yra toks švirkštas. Dantys sudaro vamzdelį su skylute vidury, o gale yra puslelė su nuodais. Įkandusi gyvatė per tą skylutę ir įšvirkščia nuodus žmogui arba gyvuliui. Toki pat švirkštai yra širšių ir bičių geluoniai.

GAMTOS KARO PABŪKLAI

Bet ne tik kitose srityse gamta pralenkė žmogų. Karo srityse gamta taip pat žmogų yra pralenkusi. Žmogus vos per pasaulinį karą išmoko vartoti dujas gynimosi ir puolimo tikslams, neseniai palyginti išrado ir šaunamąjį ginklą, ypatingai automatinį. Tuo tarpu kai kurie vabalai jau seniai priešo užpulti paleidžia į akis tam tikrų dujų debesėlį. Rašalinė žuvis lyg koks moderniškas karo meno žinovas, tarp savęs ir priešo sugeba su savo rašalu sudaryti lyg kokią uždangą. Geras šaulys yra viena Indijos vandenų žuvis. Ji minta vabzdžiais gyvenančiais žolių lapuose netoli vandens. Negalėdama jų pasiekti ji paima į gerklę vandens ir paskui taip taikliai išvirkščia, kad beveik visuomet pataiko į vabzdį. Bet jei šios žuvies šautuvas panašus į medžioklinį žmogaus šautuvą, tai gamtoj mes galim rasti taip pat ir karišką šautuvą ir net automatišką kulkosvaidį. Yra spigliuotų žvėrelių, kurie sugeba į savo priešininkus šaudyti savo spigliais, o kai kurie vabalai, šaudanti dujomis, gali be pertraukos iššauti 10-12 kartų lyg iš kokio kulkosvaidžio.

Taigi pažiūrėjus į gamtą tikrai reikia nustebėti. Taip pat reikia nustebti kai kuriais žmonėmis.Parodyk jiems dantims krapštyti šipuliuką ir pasakyk kad jis, pats atsirado pripuolamai, tai jis smarkiai įsižeis, kad jį kvailiu laikai, bet patys tauškia, kad ta nuostabi gamta, kurioj nepalyginamai nuostabesni dalykai pagaminami negu dantų krapštukas, jų galva ėmė ir atsirado iš nieko ir savaime ėmė gaminti painiausius dalykus. Tuo tarpu gamtoje viskas eina nepaprastu tikslumu ir gaminami toki sudetingi dalykai, kad ir gudriausi žmonės nesugeba net pamėgdžioti tų dalykų. Gi juo labiau negirdėta, kad kam nors bemaišant smėlį iš jo pripuolamai būtų išėjusi silkė ar vištos koja, o tuo tarpu yra žmonių, kurie mano, kad besimaišant įvairioms medžiagoms ėmė ir atsirado viskas, pradedant bakterijoms, baigiant drambliais.

A. M.

SENOVĖS LIETUVIŲ ARTILERIJA

Mūsų sentėviai apsiginti nuo priešų statydavosi pilis. Tai buvo tikros tvirtovės, į kurias subyrėdavo svetimųjų pastangos užgrobti mūsų krašto plotus. Tačiau lietuviams, nors ir pilyse, nevisuomet pavykdavo prieš užpuolikus atsilaikyti. Ne vieną sykį lietuviams nuo priešų tekdavo trauktis. Priešai, įsibriovę į mūsų kraštą, stengdavosi jame įsitvirtinti ir taip pat statydavosi pilis. Lietuviai įvairiais būdais stengdavosi priešus iš savo žemės iškapstyti, bet pilys kardo ir buožės nebijodavo. Joms griauti reikėdavo stipresnių priemonių. Toji stiprioji priemonė buvo lietuviams artilerija.

Toji senųjų lietuvių artilerija buvo tokia pat, kaip ir kitų tautų. Nežinodami parako, tada niekas neturėjo jo kio supratimo apie patrankas ir vartojo tik taranus ir svaidomąsias mašinas. Taranas buvo ne kas daugiau, kaip sunkus rąstas, smailiu, geležimi apkaustytu galu, gulsčiai pakabintas ant ožių. Privežę taraną prie pilies, kariai rąstą įsiūbuodavo ir pradėdavo juo laužyti duris ar sienas. Svaidomosiomis mašinomis buvo laidomi į priešą akmenys. Šios rūšies artilerija buvo naudojama dar ir tada, kai atsirado paraku užtaisomi pabūklai. Jie visiškai išėjo iš apyvartos XV amžiaus pradžioje.

Kada mūsų sentėviai pradėjo vartoti paraką, tiksliai nežinoma. Bet antroje XV amžiaus pusėje jie jau naudojosi patrankomis, puldinėdami kryžuočių pilis. Teigiama kad pirmasis įsigijo kelis pabūklus kunigaikštis Kęstutis. Be abejo, mūsų sentėviai naujuosius ginklus išmoko vartoti iš savo priešų. Pirmosios ginklų liejyklos Lietuvos buvo įsteigtos XV amžiaus pradžioje.

STEBUKLINGA ŽALGIRIO KOPLYTĖLĖ

Penkioliktojo amžiaus pradžioje (1410 m.), lietuviams sumušus kryžiuočius ties Žalgiriu - Eglėkalniu (Tanenbergu), Prūsijoj, lietuvių laimėjimui atsiminti buvo pastatyta maža koplytėlė.

Ilgainiui, koplytėlės sienos pradėjo griuti. Žmonės lankę tą vietą, intikėjo, kad šventa ir stebuklinga esanti vieta, nors tik liekanos koplytėlės praeitį pasakojo.

Kasmet antrąją Sekminių šventės dieną susirinkdavo daug žmonių ir ligonių, kurie nusiaudavo kojas ir kartu su lazdomis sudėdavo ant koplytėlės griūvėsių, viską in rytų pusę, kur stovėjęs altorius. Čia pasimeldę, dar aukodavo kokį pinigėlį ir, vilties pilni pasveikti, grįždavo namo. Toks gilus pasišventimas ir tikėjimas, sveikatą grąžindavo.

Žalgirio - Eglėkalnio kovos laukų koplytėlė, nors tik griūvėsiai likę, bet stebuklinga, šventa vadinama ir prūsų lietuvių gerbiama ir lankoma.

DIDŽIAUSIAS GYVENIMO TURTAS

Didžiausia gamtos dovana — Tibeto arbata IOGOF

Kas iš apšviestesniųjų žmonių nežino tų pasakiškai nuostabių vaistingumo kokybių, kurių pilni augmenys Tibeto aukštumose, vadinamose Pasaulio Stogu? Arbatos šakelės, užaugintos Tibeto aukštumose, turi savyje aukščiausios rūšies arbatinių gydančių sfyrų, dėl to Tibeto arbata IOGOF yra stebuklingiausiu produktu visam kultūringam pasauliui.

Dažnai mes girdime nepasitenkinimų, kad žmogus neišmoko tinkamai valdyti savo skilvį. Mes žinome, kad 90 iš šimto žmonių atsigula kapuose tik dėl to, kad neišmoko suprasti savo skilvio reikalavimų. Toks likimas laukia žmones ir šiandien dėl to, kad jie nesupranta ką gavo jų skilvys ir neduoda jam to, ko reikalauja. Geras mechanikas girdi mašinos balsą ir, reikalingu momentu, duoda jai tą, ko mašinos balsas reikalauja.

Žmogaus sudėties (organizmo) mašina gana paini, dėl to jis komažiausiai žino, ko toji mašina reikalauja.

Mes žinome, kad dažnai žmogus duoda savo skilviui kenksmingų, o ne naudingų dalykų. Jis taip daro ne dėl to, kad taip nori, bet dėl to, kad nežino ko jo mašinai reikia. Gamta davė žmogui tą mašiną visam amžiui ir skaudžiai baudžia tuos, kurie nesistengia ta mašina tinkamai valdyti. Dažnai girdime, kad žmogui reikia operacijos sutaisyti apendicitą, ar pašalinti vėžį. O juk gamta klaidų nedaro. Gamta nekuria nieko nereikalingo: kas tik yra žmogaus organizme, viskas būtinai reikalinga. Jei kuria linti, tai tik dėl to, kad jos nebuvo tinkamai saugojamos ir sugedo. Netikęs tas mašinistas, kuris neišmoksta užlaikyti ir saugoti tos didžiausios dovanos, kokią suteikė jam gamta. Toji dovana — GYVYBĖ.

Žmogau! Jei tu nori matyti tuos didžiausius progreso laimėjimus, kurie įvyks pasaulyje už ŠIMTO metų, išsimokyk saugoti ir užlaikyti sa organizmo dalis reikia pašavo sveikatą, kaip didžiausią ir brangiausią dovaną, kokią tau galėjo duoti gamta. Tik sveikame kūne gali būti sveika siela ir vikrumas. Žinok ir niekad neužmiršk, kad gyvybė tau duota tik viena ir ji daugiau nepasikartos. Tos klaidos, kurias tu padarysi, jau nebus pataisomos, nors tu ir norėtumei to. Gamta klaidų nežino. Jos veikla tikra ir tiesioginė, be jokių keitimų ir apeliacijų.

Tibeto arbata IOGOF pataisys tavo skilvį, sutvarkys maisto virškinimą ir persikeitimą, sutvirtins nervų sistemą, sutrumpins ir sumažins kraujo spaudimą, pagerins visą organizmą, kitaip sakant — pilnai atremontuos visą tavo kūno mašiną ir atitaisys visu sugedimus, koki jau pasidarė dėl blogo mechaniko apsileidimo — tavo paties nepaisymo.

Tibeto arbata IOGOF duos tau, žmogau, galimybę pailginti tavo gyvenimą bent šimtu metų. Tai minimumas. Kiekvienas žmogus, kuris paklauso patarimo kaip valdyti savo organizmą, privalo gyventi 100 metų. Patarimas visiškai nemokamai. Nors ir kažkaip būtum nesveikas, nors ir kažkaip būtų sugriuvusi tavo organizmo mašina, nenusiminkit: viską atitaisys Tibeto arbata IOGOF.

Aš užtikrinu, kad tu, jei laikysiesi mano patarimo, gyvensi 100 metų.

Statistika parodo, kad per pereitus 1500 metų nė vienas žmogus, kuris gėrė arbatą IOGOF, niekad nesirgo vėžiu.

Minėdama 25 metų sukaktį toj pačioj vietoj Dėdės Ambraziejaus Agentūra įsteigė naują skyrių: pasauly geriausios Tibeto arbatos IOGOF generalinę atstovybę Jungtinėms Valstybėms ir Kanadai. Arbata pardavinėjama po [illegible] od $1.50 [illegible] svaro; 80 c ketvirtis svaro. svaro; 75c ketvirtis svaro.

Joseph Ambrazie·jus
Brooklyn, N. Y 168 Grand St
Tel. Evergreen 8-7179

(Skelbimas)

MAHOMETO KAPAS

— AR ŽINOT, kad Mahometo kapas yra apdėtas deimantais, zafirais ir rubinais visokio didumo ir vertybės? Žinovai sako, kad šis pranašo kapo papuošimas kainuoja 35 milijonai dolerių ir yra didžiausai mahometonų auksso atsarga.

STANLEY GRILL
PAUL USONIS, sav.
RESTAURANAS IR BARAS
Geriausi gėrimai ir alus
Pirmos rūšies maistas.
KVIEČIAME
642 Stanley Street,
New Britain, Conn.
Tel.: 6872

COMPLIMENTS OF
SCHOLES BAKING, Inc.
V. LUKAS, Prop.

LIETUVIŠKA DUONA — Geriausia duona
SCHOLES BAKING
532 Grand Street, Brooklyn, N. Y.
Tel. EVergreen 4-8802
Lietuviška duona, pyragai ir įvairūs keiksai pristatomi į visas Brooklyno miesto ir apylinkės dalis. Mūsų duona pristatoma ir į kitus miestus.
Mūsų kepykloje galite gauti vestuvių, krikštynų, gimtadienių ir kitokių iškilmių pyragų

COSMOPOLITAN TOURIST CO., Inc.
34-05 45th St., Long Island City, N. Y.

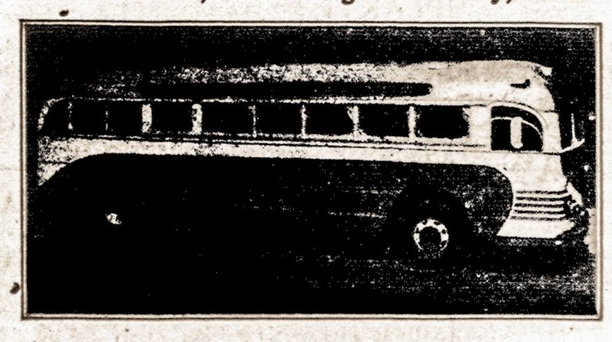

Jau laikas užsisakyti busai vasariniams išvažiavimams arba piknikams

Mūsų patarnavimas yra gerai žinomas visoms lietuvių organizacijoms, rengiančioms vasaros sezono išvažiavimus. Nežiūrint kur reikėtų važiuoti – arti, ar toli – tik paskambinkite, o mes jums suteiksime sąžiningą ir saugų patarnavimą. Telefonuokite:

RAvenwood 8–3330.

KASTAS DIDŽIŪNAS

KITAIP

NEGU KITAIP

TAS MŪSŲ DUELIUS EILĖMIS

KITAIP NEGU TARKOJ

Jeigu nori ką blofuoti,
Turi velniui pasiduoti.

Jisai kelią tau nurodys,
Kaip gyventi reik—parodys.

Velnias Kastą taip susuko
Ir į Tarką jį atbruko.

Dabar Kastas—ne dum Jonas
Visai jaučiasi kaip ponas.

Nors per kelnes matos kūnas,
Bet, vadinasi Didžiūnas...

Tiesą sakant, ko čia laukti—
Reikia kartais išsitraukti.

Reik su žmonėms susieiti
Ir su jais gražiai apseiti.

Tuomet draugų susilauksi,
Ir prie savęs juos pritrauksi.

Taip štai daro Kastas ponas,
Buvęs varšas mūs, Didžiūnas.

Metęs viską, neatbojo,
Ir į Tarkos skiltis stojo.

Kam čia dar koks idealas?
Jau pasauliui arti galas.

Žmonės ieško tik kabliukų,
O vis elgiasi — kaip Ku Ku.

KU KU.

ANTRA MEDALIO PUSĖ

Keistas iš tavęs gyvūnas,
Jei taip tau atrodo Didžiūnas,
Ir bobiškai pats nudainuoji,
Manydams, kad jis ką
blofuoja.

Ir ne velnias čia jį suko —
Tiktai Tysliava atbruko —
Susirast kiekvieną kvailį
Ir tarkuoti jojo kailį.

Kas tik esat nusikaltę,
Teks iš miego jus prikelti,
Nebepaisant, kur aš būnu:
Ar bažnyčioj, ar saliūne!

Mano kelnės? Mano kūnas?
Kad tave netrenkt perkūnas!
Dalykus kalbi nebūtus —
Aš turiu septynis siūtus!

O dabar čionai, ant galo,
Apie mano idealą.

**Idealai mano yra kilnūs
ir dideli,
Bet pats jų suprasti —
negalėjai ir negali.**

**Tavo tuščių tų "kabliukų"
Ieško ir ieškos tik Ku Ku.**

KASTAS DIDŽIŪNAS

ANT PLIKO SUOLO

Ne vienam dažnai papuola
Pagulėt ant pliko suolo,
Nusirist nuo minkšto sosto —
Kai likimas mus paglosto.

Gan dažnai padarę klaidą,
Smūgį gauname per veidą,
Gaunam skausmą ir sarmatą,
Kai likimas mus pakrato.

Kartais bėdos taip sučiumpa,
Kad mums visko būna trumpa
Liekam kiaurai išvalyti
Ir nežinom, ką daryti.

Jeigu mjums taip atsitiktų,
Ir jausmai delto supyktų,
Leiskit man čionai patarti —
Nemanykit pasikarti.

Tuščia to—ranka numokit,
Pagalvoję nusijuokit,
Ir turėkite kantrumą
Nugalėti nesmagumą.

Nesmagumai atsilanko
Ir beveik vivsus aptranko,
Apkulia ir dar išvėto,
Kad žinotum savo vietą.

Kad mokėtumem atjausti,
Kad nereikia kito skriausti,
Ir jei kam jau skęsti tenka,
Kad greičiau paduotum ranką

Taip gyvenimas mokina,
Laiks nuo laiko pakankina,
Pabaudžia kaip tėvas vaiką,
Jei blogai jis užsilaiko.

Ir nepaisant, kaip būt bloga,
Gausit dar ne vieną progą
Atsigriebt, atsigaivinti,
Tik nereikia nusiminti.

ATLIKTAS KRIUKIS

LAISVĖS ŠPOKUI IR TUTTI FRUTI

Jeigu tik netingit—rašykit daugiau ir daugiau; aš jūs niekad nebijojau, ir dabar nebijau.

BOSTONIEČIAMS

Pamirškit apie mane, bet nepamirškit, kad birželio 15 d. yra Dariaus-Girėno diena, kurią rengia Stepono Daríaus Posto Amerikos legijonieriai, Brockton Fair Grounds. Turėkit geriausį laiką!

VINCENT J. TAUTVAIŠA

Mūsų garbės svečias, naujas mūsų draugas So. Bostone, neseniai įstojęs į Strand Cafe biznį, 374 W. Broadway. Nuoširdus ir linksmas lietuvis, plačiai žinomas. Iš Lietuvos paeina nuo Žagarės, iš Joniškio. Yra SLA 43 kp. narys., ilgai gyvenęs Montelloj. Užėję jo įstaigoje visuomet gausit širdingą priėmimą.

Ar netiesa, Mr. Charles Budrecki! Linkime jums abiems geriausios kloties!

GIRTAS GAUNA PLAKTI

Kada žmogus jau prisilakęs—
Parodo jo kalba ir akys.
Pijokas proto kai netenka,
Visokie niekšai jį apmanko.

Mat, kartais alkatos pribūna
Girtų ieškoti į saliūną.
Ir nužiūrėję auką gerą,
Tuojau draugais jo pasidaro.

Vienam pijokui taip įvyko:
Saliūne niekšą jis sutiko,
Saliūne jie abu kalbėjo,
Abudu gėrė ir išėjo.

Priėjęs gatvės vieną kampą,
Pajuto, kad jau jį kas tampo;
Pel galvą smūgis netikėtas,
Ir latras guli jau ant vietos!

Kai atsikėlė sudaužytas,
Jau buvo visas "apvalytas",
Nei laikrodžia, nei piniginės,
Tik veidas kruvinas, sutinęs...

Tai šiandien niekšai daro
Tokeims, kurie lig vėlai geria,
Kurie daugiau vis nori lakti,
Ir skundžias dar, kad gauna
plakti!

ATLIKTAS KRIUKIS

AMERIKOS LIETUVIŲ TARYBOS PAREIŠKIMAS VISUOMENEI

Š. m. birželio 15 d. sueina lygiai metai, kaip Sovietų Rusija didele militarine jėga okupavo kaimyninę Lietuvos Valstybę ir įsteigė ten savo okupacinę vyriausybę.

Kad šį smurto aktą prieš savo kaimyną galėtų paslėpti nuo pasaulio viešosios opinijos, Sovietų Rusijos pastatyta Lietuvoje okupacinė vyriausybė suvaidino rinkiminę komediją. Militarinės jėgos grąsomi ir okupacinės valdžios agentų terorizuojami Lietuvos gyventojai buvo verčiami rinkimuose į bolševikiška "seimą" atiduoti savo balsus už vieninteli bolševikų partijos sustatytą kandidatų į "seimą" sąrašą ir tik tokiu klastingu būdu okupacinė vyriausybė pasiekė, kad tariamame "Lietuvos liaudies seime" susirinko išimtinai bolševikų partijos agentai — klusnūs Maskvos įsakymų vykdytojai.

Tas tariamasis "liaudies seimas" buvo geras instrumentas okupantų rankose, pravesti Lietuvoje visas sovietines "reformas". Per trumpą laiką, į antrą mėnesį po okupacijos, Maskvai diktuojant, tas bolševikų "seimas" nutaria:

a) panaikinti Lietuvos Valstybės Nepriklausomybę ir Lietuvą prijungti prie Sovietų Rusijos.

b) panaikinti visų Lietuvos žmonių turto visokią nuosavybę ir tą turtą naudoti pasiima pati okupacinė Lietuvos valdžia, o gyventojai lieka Sovietinės Valstybės įnamiai — beteisiai vergai.

c) Nepriklausomos Lietuvos Vyriausybės narius, valdininkus ir laikraščių redaktorius, ūkininkų, darbininkų ir jaunuomenės vadus okupacinė valdžia tuojau paėmė į areštą, kurie iki šiol tebėsėdi bolševikų kalėjimuose arba ištremti į Rusijos gilumą. Šiandien Lietuvoje areštuotų žmonių priskaitoma tūkstančiai.

Dabar okupuotoje Lietuvo- pakrikdytas visoks draugijinis žmonių gyvenimas, varžomos ir persekiojamos visos religijos ir jų atstovai areštuojami, uždrausta laisva spauda. Okupacinė valdžia apkrovė ūkininkus neįmanomomis išpildyti rekvizicijomis, o darbininkams moka tokius žemus atlyginimus, ka nei vieni, nei kiti sovietinėje santvarkoje nebeteko žmoniškų gyvenimo sąlygų.

Tai šiurpus okupantų šeimininkavimo Lietuvoje metinis balansas. Amerikos Lietuvių Taryba, šių liūdnų sukaktuvių proga kreipėsi į Amerikos lietuvių visuomenę ir kviečia visus geros valios tautiečius:

1) tuojau šaukti masinius susirinkimus ir kelti protesto balsą prieš Lietuvos užgrobimą ir rusus okupantus bei jų pastatytus agentus kurie žudo okupuotos Lietuvos žmones ir žiauriai, moraliniai bei fiziniai kankina kalėjimuose politinius kalinius;

2) protestuoti prieš varžymą Lietuvoje religines laisves ir užgrobimą bei nusavinimą Lietuvos žmonių turto ir jo eikvojimą svetimos valstybės naudai. Protestuoti prieš Lietuvos darbo žmonių begalinį išnaudojimą valdiškose dirbtuvėse ir dvaruose.

Kur negalimi vieši masiniai susirinkimai, ten susirenka draugijų atstovai ir organizuotos visuomenės vardu priima atitinkamas protesto rezoliucijas.

Visas protesto rezoliucijas siųsti šio krašto Vyriausybei Washingtone ir savo Valstybės gubernatoriams bei senatoriams, prašant jų užtarti okupuotos Lietuvos persekiojamus žmones ir paprašyti pagalbos Lietuvai išsilaisvinti iš Sovietų Rusijos okupacijos. Tų rezoliucijų kopijas skelbti anglų ir lietuvių spaudoje.

3) remti moraliai ir materialiai visus A. L. Tarybos darbus ir pagal išgalės aukoti A. L. Tarybą sudarančią organizacijų fondams, kurių lėšomis yra palaikomas A. L. Tarybos veikimas.

Amerikos Lietuvių Taryba šia proga su dideliu dėkingumu primena visuomenei prez. F. D. Roosevelto ir Jo Vyriausybės kietą nusistatymą **nepripažinti Lietuvos okupacijos ir kviečia visą Amerikos lietuvių visuomenę visomis savo jėgomis, moraliai ir materialiai, remti kilnaus šio krašto Vadovo - Prezidento ir jo Vyriausybės pastangas išsaugoti demokratinę santvarką Amerikoje ir sugrąžinti visoms mažoms Tautoms Europoje žiaurių diktatorių išplėštas jų laisves.**

Laisvės ragavę — vergais nebūsime.

Tegyvuoja Jungtinės Amerikos Valstybės mažųjų tautų užtarėjos ir žmogaus teisių gynėjos.

Tegyvuoja Nepriklausoma Demokratinė Lietuvos Respublika su sostine Vilniumi!

Amerikos Lietuvių Taryba

NEW BRITAIN, CONN.
Vienybės atstovas
JOHN POŠKUS, Jr.
462 Park Street

R. DŽIOVALIS
510 Franklin St.
ELIZABETH, N. J.
Vienybės atstovas

Mano Skiltis

J. S. SUDAVAS

Lenkų spauda yra skelbusi, kad Lietuvoje nešama lietuvių, "tik lenkai, žemaičiai, dzūkai, rusai, vokiečiai ir žydai."

Mes tą lenkų pareiškimą supratome, kaip tuščią, bet piktą pašaipą. Tačiau istorijai beverčiant lapą po lapo, mes jau tikrai suteikiame lenkams progos, sakyti, kad Jungtinėse Valstybėse lietuvių nėsama, o šiais sunkiais laikais kitataučiai mūsų tarpe gali rasti tik katalikus, sandariečius, tautininkus, socialistus, komunistus, penktakojus ir tautos išgamas.

O kur jūs, seserys ir broliai lietuviai? Tėvynė šaukiasi jūsų pagalbos!..

Mus pasiekia šiurpios, bet viltį keliančios žinios, kad lietuviai pradeda reikšti aktingą pasipriešinimą komunistų okupantams. Kiekvienu tokiu pasipriešinimu jie stoja prieš kruvinus raudonųjų durtuvus. Tačiau ryžtasi priešintis, žinodami, kad kiečiausius durtuvas negali nugalėti lietuviškos idėjos. Jie rizikuoja savo gyvvybę, bet kelia ir stiprina lietuvišką laisvės idėją.

Tačiau Amerikos lietuviai neužsidega tąja lietuviška drąsa ir pasiryžimu. Jie negirdi kankinamos Lietuvos vaitojimų. Dar daugiau. Mes vis dar toleruojame mūsų tėvynę apnykusio amaro bendrininkus, mes juos toleruojame savo susirinkimuose, kuriuos jie nuodija, toleruojame juos puotose, draugijose, apgyvendiname juos savo namuose, išnuomojame jiems savo sales, o, blogiausia, šelpiame jų spaudą.

Sąžiningi patrijotai lietuviai atsipeikėkime, pašalinkime tą amarą iš savo tarpo.

Būrys moterų atėjo aplankyti mirties patale gulintį vyrą. Ligonis, peržvelgęs jas, vieną savo ranką ištiesė savo žmonai, o antrąją spaudė arčiausiai jo stovinčios moters ranką. Sukaupęs visas savo jėgas, dar sykį žvegldamas į kitas moteris, pratarė: —moterėlės, labai gaila, gaila, kad aš teturiu tik dvi rankas.

Tai buvo jo paskutinieji žodžiai.

Lordas Birkenhead sako: "Palaimą pasitik mandagiai, o nelaimę vyriškai." Neabejoju, kad ta išmintis turi dominti ir mus.. Tokią išmintį turėdami galvoje, turime savęs paklausti, kaip mes sutikome Lietuvos nelaimę —vyriškai, ar kitaip.

Lietuvos širdį peiliu raižo posakiai — "Aš ne Lietuvos pilietis..." "Gailiuosi, būdamas lietuvis..."' — Tai žodžiai lietuviško skeleto, kurio dvasią nugalėjo piktas.

Viena iš komunistų valstybės nusigyvenimo priežasčių yra ir ta, kad joje iniciatyva priklauso tik komisarams. Jie gi savo kūrybą išreiškia tik įsakymais. Gyvenimas įrodė, kad "ukazais" valstybės iš skurdo nepakelti, o kūrybai reikalingas sąžiningas ir stropus darbas.

Ir tikrai vargas tai tautai, kurios "vadai" veikia tik liežuviais, nes tinka kam kitam, o ne realiam kūrybiniam darbui.

SIUVĖJŲ UNIJOS SUSIRINKIMAS

Birželio 20 d., penktadienį, 7:30 val. vak. Amalgameitų svetainėje, 11-27 Arion Pl., Brooklyn, N. Y. bus Amalgameitų siuvėjų unijos 54 skyriaus specialus susirinkimas. Visi nariai prašomi dalyvauti. Bus renkamas delegatas ir, be to, vykdomoji taryba.

Ch. Neciunskas,
sekretorius.

Skaityk ir Garsinkis
LIETUVIŲ NAUJIENOSE
MĖNESINIS ŽURNALAS
Kainą $1.00 už du metus
LIETUVIŲ NAUJIENOS
(J. Gustis, leidėjas)
332 NO. 6-TH STREET
PHILADELPHIA, PA.

LIETUVIAI, REIKALAUKITE SAVO BUČERNĖSE IR GROSERNĖSE
MAISTAS BRAND HAMS
Paruošti Amerikoj Lithuanian American Import & Export Corporation užsakymu pagal SPECIALŲ LIETUVIŠKĄ RECEPTĄ. Skardinė papuošta puikia "Maisto" pavyzdžio etikete. Mes dar turime ir iš Lietuvos importuotų saldainių. Visus užsakymus siųskite:
LITAM CORPORATION
157 CHAMBERS ST. NEW YORK CITY
Tel. REctor 2-2785

ANTANAS DAUKANTAS
Tony's Bar & Restaurant
948-950 JAMAICA AVE.
Tel. AP. 7-9793
RESTAURANAS IR BARAS
Didelė, graži salė vestuvėms, parėms, šokiams ir kitokioms pramogoms
GERAS PATARNAVIM
JAUKI NUOTAIKA
TONY'S BAR & GRILL
ANTANAS DAUKANTAS, sav.
948-950 Jamaica Ave. Cypress Hills,
Brooklyn, N. Y.

GYDOMOS CHRONIŠKOS LIGOS

KRAUJO, ODOS, NERVŲ LIGOS. Chroniškos VOTYS. Pilvo ir žarnų netvarka, pūslės ir inkstų suirimas ir kitokios vyrų ir moterų ligos gydomos moderniškais būdais. Kraujo tyrimas, urinalysis ir X-rays teisingai išaiškina ligą. Ateikite šiandien ir patikrinkite savo sveikatą.

MEDIKALĖ EGZAMINACIJA $2.00
DR L. ZINS
(Virš 30 metų privatinės ir ligoninės praktikos)
110 EAST 16 St., NEW YORK
Tarp Union Sq. ir Irving Pl.
Val. 9 ryto iki 8 vak. Seekmadieniais: 9 ryto iki 2 p.p.

TARZANAS IR TARZELĖ

Edgar Rice Burroughs

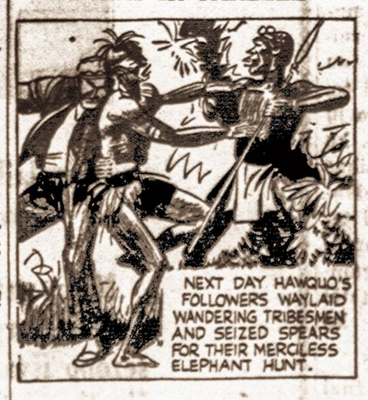

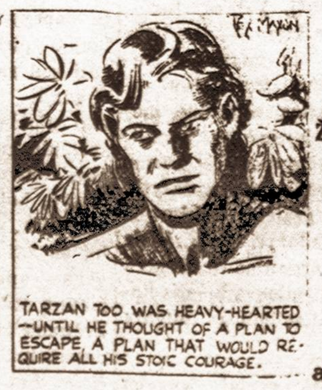

101. — Sekančią dieną, Haukua, kartu su jūreiviais ruošėsi kelionei drambliių ieškoti. Per mišką eidami, jie sutiko keletą juodųjų laukinių gyventojų, iš kurių atėmė strėles ir lankus.

Haukua kelią gerai žinojo. Netrukus jis, jūreivių lydimas, užtiko būrį drambliių. Pamatęs juos, Haukua pradėjo rėkti — "užmuškit, užmuškit!" Ir pats pirmutinis paleido pirmąją strėlę.

Tarzanas, Bohgdu ir Keidas išgirdo skaudų drambliių riksmą. Belaisviai labai nusiminė. Jaunasis Keidas pradėjo gailiai verkti, nes per Tarzaną ir jis labai pamilo didžiuosius džiunglių gyvulius.

Tarzanui taip pat buvo labai skaudu klausyti drambliių riksmo. Jis visą laiką galvojo, kaip pabėgti iš nelaisvės Jis sugalvojo planą, kurio įvykdymui reikėjo nepaprastai daug drąsos.

Žiūrėkite — Tarzano apysakos tęsinys aštuntame puslapyje

PASIKALBĖJIMAS SU GRĮŽUSIU IŠ RUSŲ OKUPUOTOS LIETUVOS

Šiomis dienomis grįžo į New Yorką vienas senas Amerikos lietuvių veikėjas. Jis buvo nuvykęs į Lietuvą pasisvečiuoti dar prieš karą. Ten, užklupus bolševikų okupacijai, jam teko išgyventi apie pusę metų.

Dėl žinomų priežasčių kalbamo asmens pavardės neminėsime. Tiek pasakysime, kad jis — 1905 metų revoliucijos dalyvis, gilus demokratas, šviesus žmogus ir, be to, buvęs gana priešingas tautininkų režimui Lietuvoje.

Savaime suprantama, kad jūsų reporteriui labiausiai rupėjo, ką kalbamas asmuo galėtų papasakoti apie dabartinę Lietuvos padėtį.

— Kur jūs buvote tada, kai raudonoji armija įžygiavo į Lietuvą?

— Marijampolėje. Kai raudonarmiečiai atėjo, tai juos pasitiko seni barzdzoti žydai su gėlėmis. Bet kai lietuvių kariuomenė iš čia ėjo, tai ją palydėjo verkiantys Marijampolės gimnazijos mokiniai ir mokinės..

Raudonos. armijos daliniai apsistojo mieste. Jie stovyklavo giriose, pakėlėse, ties kryžkelėmis. Mieste buvo leidžiama apsigyventi tik tiems, kurie susirgdavo. Tai buvo daroma todėl, kad iš karto bolševikams nebuvo aišku, kaip iš tikrųjų lietuviai juos priims.

— Kaip raudonarmiečiai atrodė?

— Labai skurdžiai. Man teko matyti rusų kareivių, kurie buvo be batų, aplink kojas apsivynioję kažin kokiais skarmalais, odagaliais. Atvažiavęs į Lietuvą, aš stebėjausi Lietuvos karių prastoka išvaizda. Bet kai atėjo rusai, tai Lietuvos kariai, palyginti su raudonarmiečiais, atrodė, kaip dievai. Daugelis raudinarmiečių karininkų neprilygsta eiliniam Lietuvos armijos puskarininkiui. Kai kurie raudonosios armijos karininkai buvo tiesiog apiplyšę. Tik vėliau pabuvę keletą savaičių Lietuvoje, sau visko prisipirkę, jie pradėjo žmoniškiau rengtis.

— Ar tuo metu Marijampolėje nieko ypatingo nejvykę?

— Beveik nieko. Išskyrus vieną gana nemalonų atsitikimą. Rytojaus dieną, po raudonarmiečių įžygiavimo, Vytauto gatve, ėjo Lietuvos armijos kareivis. Tuo pačiu šaligatviu ėjo vienas žinomas Marijampolės pirklys, žydas, su savo žmona. Sakoma, kad kareivis, eidamas pro šalį, alkūne užkliudęs tą pirklio žmoną. Tada žydė kirtusi kareiviui į veidą. Kareivis, nesijausdamas kaltas, pastumėjęs žydę. Tada žydės vyras peiliu dūrė kareiviui ir jį sužeidė. Čia ir prasidėjo skandalas, dėl kurio priežasties, Marijampolėje neliko beveik nė vieno sveiko lango žydų namuose. Žydų langai buvo daužomi net tris dienas...

— Ar tiesa, kaip čia kalbama, kad bolševikai planuoja išgabenti Lietuvos gyventojus į Rusijos gilumą?

— Ne, netiesa. Ir štai kodėl. Rusijos susisiekimas yra toks menkas, kad apie tai negalima nė svajoti. Jeigu jau raudonarmiečiai turėjo žygiuoti į Lietuvą net iš Odesos, jeigu jiems kelionėje teko būti net tris mėnesius, tai kokia gali būti kalba apie Lietuvos gyventojų išgabenimą? Rusų kariai, žygiuodami į Lietuvą, krito kaip musės. Tik apie Marijampolę, netoli Liudvinavo, pakelėje krito trys kariai. Ar jūs manote, kad rusų kariuomenės vyriausybė rūpinosi šių kritusių karių tinkamu palaidojimu? Kur tau? Užkasė per pėdą pakelėje ir nužygiavo. Kai vietos ūkininkai, protestuodami, nurodė, kad rudenį, ariant lyses, lavonai bus išarti, tai raudonarmiečių karininkas tik numojo ranka ir nuėjo. Tiek jiems brangi šiandien žmogaus gyvybė. Bet tuo pačiu metu čia įvyko vienas, gana dramatiškas, atsitikimėlis. Pro šalį ėjo dvi moterėlės. Nei iš šio, nei iš to, jos atsiklaupė prie tų trijų naujai sukastų kapų pakelėj ir pradėjo raudoti:

"Kur motinėlėė jus augino,
"Kur motinėlė jus augino,
padėjote..."

(Bus daugiau)

MASPEETHO LIETUVIŲ ŽINIOS

Praėjusį sekmadienį Maspetho Lietuvių Klubas buvo surengęs autobusų ekskursiją Jamaica Estates, N. Y. Žmonių, rodos, galėjo būti daugiau.

Amelija Stalkiutė, 69-48 Grand Ave., Maspeth, N. Y., išvyko dviejų savaičių atostogoms į Conn. valstybę.

Birželio 28 d. Pranė Sperauskaitė išteka už Williams Santic. Be to, tą pačią dieną Alfonsas Tamašauskas susituokia su mergina iš Orange, N. J. Abiejų sutuoktuvės bus Atsimainymo parapijos bažnyčioje.

Povilas Bugenis, 66-49 56 Rd., Maspeth, N. Y., buvo labai sunkiai susirgęs, dabar ligonis jau sveiksta.

Šį sekmadienį Altoriaus draugija rengia autobusų ekskursiją Fort Salanga, L. I. Bus valgių ir gėrimų. Bilietas — 1 dol.

Veronika R. Valantiejus

NAMŲ SAVININKŲ SUSIRINKIMAS

Didžiojo New Yorko lietuvių namų savininkų organizacijos susirinkimas įvyks šį penktadienį, birželio 13 d. 8 va. Shalins įstaigoj, 84-02 Jamaica Ave., Woodhaven, N. Y.

Šiame susirinkime, be tiesioginių organizacijos reikalų, bus aiškinama namų apdrauda ir kiti namų savininkams žinotini dalykai.

Visi organizacijos nariai ir norintieji tapti ariais, malonėkite dalyvauti.

PAMALDOS UŽ LIETUVĄ NEW YORKE

Kunigų Vienybės Rytų Provincijos rūpesčiu, birželio 15 d., sekmadienį, šv. Patriko katedroje, New Yorke, ruošiamos pamaldos už Lietuvos busetaoin etaoin oursfobi vą, Latviją ir Estiją., Pamaldos bus atliktos iškilmingų mišparų formoje. Pamaldų pradžia 4 val. popiet.

Mišparus laikys prelatas Jonas Ambotas; jam asistuos kun. J. Aleksiūnas ir kun. J. Balkūnas (komiteto nariai) Pamaldoms vadovaus vysk. J. Francis A. McIntyre, D. D., New Yorko Arkivyskupijos augziliaras, kuris taipgi pamokslą pasakys. Ceremonijas kun. Robert E. Woods (katedros vikaras). Katedros klebonas kun. Joseph F. Flannely tars sveikinimo žodį; pamaldų užbaigoj padėkos kun. J. Simonaitis, komiteto pirmininkas. Mišparus giedos katedros vyrų choras, vadovaujant p. Peter Yon.

Prieš mišparus per procesiją visi dalyviai giedos "Pulkim ant kelių," po Palaiminimo "Garbinkime Švenčiausiąjį" iružbaigiant Marija, Marija."

Po pamaldų visi dalyviai prašomi eiti tiesiog į Town Hall, kur įvyks masinis susirinkimas.

SCRANTON, PA.
Vienybės atstovas
W. A. MEŠKŪNAS
132 W. Market St.

MŪSŲ IR JŲ IŠVAŽIAVIMAI

CLIFFSIDE, N. J. — Birželio 8 d. Šv. Pranciškaus draugijos nariai turėjo labai linksmą išvažiavimą. Mat, tą dieną Naruševičiaus darže buvo Patersono lietuvių parapijos piknikas.

Apie 1 va. po pietų didelis autobusas sustojo ties L. Pociaus parku. Pociuvvienė kiekvienam prisegė po raudoną rožę ir visi "dui" į Naruševičiaus daržą. Nuvažiavę, jau radome pilną daržą žmonių. Cliffsidiečiai tuojau užėmė savo pozicijas, išrikiavov savo lešras ir kitokius užkandžius, ir prasidėjo "laiminga diena". Orkestrui grojant' poroms sukantis, nė nepastebėta, kaip ėjo vakaras.

Čia pat turėjo savo išvažiavimą mūsų "sklokininkai." Jiems taip pat buvo linksma.. Kiekvienam "sklokininkui" buse buvo net po tris sėdynes. At dviejų sėdėjo, o ant trečios kojas pasidėjo... Važiavo, kaip ponai. Ne taip, kaip mes — tik po vieną sėdynę turėdami.

G.

JONAS KRUNKLYS

Jau keletas metų, kai Vienybės laikraščio agentu yra Jonas Krunklys. Brooklyne ir jo apylinkėse Jonas Krunklys yra visų Vienybės skaitytojų mėgiamas ir laukiamas svečias. Jis renka tiek senas, tiek naujas Vienybės laikraščio ir Lietuvos žurnalo prenumeratas.

LIETUVIŠKA
RESTAURACIJA
BAR & GRILL
Gaminame amerikoniško ir lietuviško stiliaus valgius. Galima gauti Amerikos ir importuotos degtinės, vyno ir alaus.
Lietuviškas kumpis, rūkyti kilbasai ir kopūstai galima gauti kasdieną
Joseph Zeidat
411 GRAND STREET
BROOKLYN, N. Y.

B. J. SCHEGAUS
Real Estate ir Insurance
Norite pirkti ar parduoti namą?
Gauti paskolą?
Apsidrausti?
— Kreipkitės:
B. J. SCHEGAUS
195 Grand Street
Brooklyn, N. Y.
Tel.: EV. 7-1241

I. BANAS SIGNS
Ign. Banasevičius,
Dailininkas.
Daromos įvairios iškabos auksinėmis ir kitokiomis raidėmis
Visokie meno darbai atliekami greitai, gerai ir pigiai
Kreipkitės:
IGN. BANASEVIČIUS
350 Metropolitan Ave.
Brooklyn, N. Y.

CLEMENT VOKETAITIS
Advokatas
66 COURT STREET
Brooklyn, N. Y.
TEL: TRIANGLE 5-3622
168 GRAND STREET
Tel.: EVergreen 8-7179

BABYLON HOTEL
Pr. ir A. Lapės, sav.
Babylon, Long Island, N. Y.
Nepamirškite, kad jūs — laukiamas svečias
Kur jūs rasite gražesnę vietą, kaip
BABYLON HOTEL
Tel.: Babylon 1449

The Logan Inn, Inc.
A. Mikalauskas, prez.
M. Stalonis, ižd.
RESTORANAS IR BARAS
Įvairiausi gėrimai
Pirmos rūšies maistas
Draugiška nuotaika
PRAŠOME:
3296 Atlantic Avenue
Brooklyn, N. Y.
Tel.: AP. 7-9674

J. VAITULIONIS
PIRMAS LIETUVIS
Chiropraktas Gydytojas
307 GRAND STREET,
BROOKLYN, N. Y.
Valandos: nuo 9 ryto iki 3 vak.
Nedėliomis ir šventadieniais
Nuo 10 ryto iki 1 po pietų

SKAITYKITE IR KITIEMS PATARKITE SKAITYTI VIENYBĘ

HENRY'S
SALDAINIŲ IR LEDŲ KRAUTUVĖ
199 GRAND STREET BROOKLYN,, N. Y.
(šale Vienybės)
GARDŪS NAMIE GAMINTI LEDAI. GERIAUSIOS RŪŠIES SALDAINIAI, ĮVAIRŪS UŽKANDŽIAI, SODĖ
Pietūs tarp 12 ir 2 val.
HENRY FICK, Sav.
Tel. EVergreen 4-8848

JUOZO MARTINAIČIO
Gėlių Krautuvė
272 Grand Street,
Brooklyn, N. Y.
Gėlės vestuvėms, laidotuvėms ir kitoms progoms.
Tel.: Evergreen 4-9737

HAVEMEYER 8-0259
RALPH KRUCH
FOTOGRAFAS
65-23 GRAND AVENUE
MASPETH, N. Y.

ANTPUSAIČIŲ MUZIKOS KRAUTUVĖ
981 Broadway Brooklyn, N. Y.

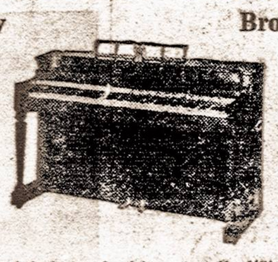

Galima pasirinkti visokių muzikališkų instrumentų: naujos mados vargonų, pianų radijo priimtuvų, rekordeonų rekordams gaminti. Taip pat gaidų, plokštelių armonikų, smuikų, bugnų ir kitokių instrumentų.
Kreipkitės pas seną brooklynietį. Gausite tinkamą ir skubų patarnavimą.
Tel.: JEfferson 3-6993

PARK FLORIST
GĖLININKAS
MOTIEJUS MAŽEIKA, SAV.
79-01 Jamaica Ave., Woodhaven, N. Y.
Tel.: VIrginia 9-3112
Gėlės įvairioms progoms: laidotuvėms, vestuvėms, baliams ir t.t.
Taip pat nuomojam palmes.

PAS MUS

BAYONNE, N. J. — Pas mus yra du lietuviški klubai. Bet atimk Čiurlį iš komunistų, o Kalantą — iš tautiečių, tai abu klubai — mirę.

Šio mėnesio 29 d. tautiečiai turės išvažiavimą. Pirmiau tokie išvažiavimai būdavo rengiami bendrai su Vienybe. Bet šiemet vienas "inžinierius" padarė kitaip.

Pirmiau mūsų parengimuose dayvaudavo biznieriai: F. Milvydas, Sankus, Amšiejus, Rukauskas, Malakauskas, Mickevičius, Martinas, Vilkelis, Chesney, Ponelis, St. Milvydas ir k. Pav., Boleslovavs Milvydas kai kada net su savo didžiuoju limozinu atvažiuodavo.... Na, o dabar.... nieko.

Kas kaltas? Biznieriai, ar rengėjai?

Geriausi žmonės mūsų klube: Morpis ir Kalanta. Jie rūpinasi klubo būkle, tuo tarpu, kai Vaitkus su Grikštu mėgsta ginčytis.. Bet Gaupšas taip pat neblogas.... bartenderys.

Girdėti, kad Trimirka su Plungiu nusisamdė laivelį. Dabar juodu plaukioja po Newark Bay ir rankioja sudužusių lėktuvų skeveldras, atplaukusias per vandenyną. Sako, juodu norį pasidaryti lėktuvą, ir skristi į Lietuvą. Bet Ponelis protestuoja. Sako: "parašysiu Peleckiui laišką, kad atskrenda du didžiausi fašistai ir girtuokliai..."

Girdėjau, F. Milvydas rengiasi pirkti paršą, kurį Railis laikys, o Šarkis mušlins... Kuris tą slidų paršą pagaus, laimės bačką alaus ir bonką degtinės.

Petras Najus.

T. MATAS
Real Estate
43 Fox Street
Waterbury, Conn.
Tel.: 4-6036

UŽSIPRENUMERUOKIT DABAR
VIENYBĘ
Seniausią Amerikos lietuvių laikraštį
IR
LIETUVA
Nepriklausomą mėnesinį žurnalą
Metinė prenumerata už Vienybę ir Lietuvą:
Jungt. Valst. _____ $4.00
Kanadoje ir kitur ____ $5.00
Prenumeratai pinigus siųskite šiuo adresu:
LITHUANIAN PRESS CORP.,
193 Grand Street, Brooklyn, N. Y.

VIENINTĖLĖ LIETUVIŲ BALDŲ KRAUTUVĖ
GRAND FURNITURE CORP. CHAIR
409 ir 436 Grand Street, Brooklyn, N. Y.
Tel.: EVergreen 7-8451
MARIJA PETRAITIENĖ IR SŪNŪS
Mes patys gaminame ir pardavinėjame geriausios rūšies baldus
Duodame lengvomis išsimokėjimo sąlygomis, be jokių nuošimčių
Ateikite pasižiūrėti mūsų pardavinėjamų baldų ir, tyčia, palyginkite mūsų kainas su kitų krautuvių kainomis
Jūs niekur kitur negausite pigiau, kaip Petraičių Krautuvėse.
Jūs mokėsite už baldus, o ne už jų papuošimą

VIENYBĖ

ALDONOS STRUMSKYTĖS, JAUNOS MUZIKĖS, PIANO RECITALAS

Debiutantė skambino Bacho, Schumano, Brahms, Liszto, Chopeno ir kitus kūrinius

Birželio 10 d., Susivienijimo salėje, buvo jaunutės Aldonos Strumskytės piano rečitalas. Klausytojų kaip ir tikėtasi, buvo pilnutėlė salė. Debiutantė nė vieno neapvylė, ji savo giliu muzikališkumu puikiai kiekvieną nuteikė, ir, jaunos muzikės dėka, gražus vasaros vakaras tapo tikra muzikos švente.

Aldona Strumskytė jauna amžiumi, bet stipri muziko je. Ji muzikos gyvenime žengia pirmuosius žingsnius. Bet šis jos viešas pasirodymas sako, kad ji eina keliu, kuris taip talentingą muzikę nuves į platųjį muzikos pasaulį. Kas labai džiugu, kad mūsų visuomenė parodė tokio didelio susidomėjimo einančia muzikos mokslus jauna lietuvaite. Tai yra didelis atpildis tėvams, kurie taip rūpestingai auklėja savo dūkrą muzikai.

Išklausius jos rečitalą, žmogus džiaugsmingai nusiteiki. Jos mokytojas geriausiai pažįsta savo mokinės gabumus ir drąsiai parinko sunkius, bet debiutantės suprastus ir puikiai interpretuotus klasiškus kūrinius. Ji atkūrė Bachą, niekad nepamirštamą Schumaną, taip gilų Brahms, amžinai gyvą Lisztą, vis džiūginantį Chopeną, Rachmaninovą ir kitus.

Sunku daryti bet kokius spėliojimui apie jauną žmogų, bet, girdėjus jos koncertą, kurio nė vienas dalyvis greitai nepamirš, galvoje kyla mintis, kad Strumskytės sielai giminingesnė plačios, svajingos skalės muzika. Jos technika lygi, bet ji vis buvo geresnė ten, kur galėjo parodyti daugiau savo sielos.

Reikia manyti, kad programą parinko jos mokytojai, bet vis tik gaila, kad tarp parinktų koncertui kūrinių nebuvo nė vieno lietuviško veikalo. Tikrai Aldona būtų meistriškai juos paskambinusi. O juk muzikos pasauliui šiandien yra puikiai žinomas Čiurlionis, be to, Jokubėnas, Gruodis, Talat-Kelpša, Banaitis, Karvaničius ir kiti lietuvių kompozitoriai, kurių kūriniais gėrėjosi Europos sostinės.

Mes matome Aldoną Strumskytę, augant, o tai labai pasitvirtino tiems, kurie ją girdėjo Vienybės koncerte. Ji tame koncerte, be kitų, skambino Schumano Afschwung, tą pati kartojo ir šį kartą, tik dar stpiriau, dar gražiau. Tąja pastanga gėrėjosi kiekvienas. Ji tikrai žengia pirmyn. Mes tai matysim, nes ji mums dažnai pasirodys. Ir mes džiaugsimės, kada jąją džiaugsis visas muzikos pasaulis.

KULBOKIENĖS GIMTADIENIS

Birželio 7 d. Šv. Jurgio parapijos salėje, 207 York St., Brooklyn, N. Y., buvo surengta graži, Onai Kulbokienei pagerbti, gimtadienio puota. Svečių dalyvavo apie 250. Vakaro kalbų programa vadovavo Vt. Misiūnas. Buv daug sveikinimų žodžiu ir telegramomis. Sveikinimo telegramas atsiuntė kun. Barkauskas, J. Kulbokas ir k. Be to, Ona Kulbokienė, gimtadienio proga, buvo gausiai apdovanota. Be kita ko, jai įteikta 25 sidabriniai doleriai.

Ona Kulbokienė yra dėkinga visiems atsilankiusiems, ypač A. Slivinskienei ir C. Misiūnienei, surengusioms jai tokią gražią puotą.

SUŽEISTAS

Birželio 8 d., vakare, Union Ave., ties Lituanica Sq., pravažiuojantis automobilis sunkiai sužeidė Stasį Balčiūną. Nelaimingasis, netekęs sąmonės, nugabentas į ligoninę.

JONAS ATKOČAITIS

Šį sekmadienį jis važiuoja kartu su brooklyniečiais į Union City, Conn., kur Lietuvių Dienoje jis rodys savo paties gamintas, labai įdomias, filmas ir filmuos pikniko dalyvius.

VISI VAŽIUOJAME Į CONNECTICUT

Busai į Lietuvių Dieną Union City išeina šį sekmadienį, birželio 15 d., lygiai 9 val. ryto. Busai išeina nuo Vienybės namų, 193 Grand St. Visi užsirašiusieji dalyvauti išvažiavime, turi susirinkti skirtu laiku, punktualiai Kas dar neužsirašė, gali Vienybėje užsirašyti.

Busai važiuos, nežiūrint koks būtų oras, nes jei čia ir lytų, tai Union City gali būti gražu. Tačiau oro žinovai pranašauja labai gražų sekmadienį. Todėl kelionė bus maloni.

PABALTIJO TAUTŲ PROTESTAS

Sekmadienį, birželio 15 d. 6 val. vakaro, Town Hall, 113 W. 43rd St., tarp 6 ir 7 Ave, New York, City, bus visų trijų Pabaltijos tautų bendras mitingas. Kaip žinoma, New Yorko, o taip pat ir kitose keliose valstybėse gubernatoriai birželio 15 dieną proklamavo Baltijos Valstybių Dieną ir Amerikos visuomenę ragino atsiminti bolševikų pavergtas valstybes.

Visų lietuvių pareiga tame mitinge dalyvauti. Lietuvių tautai padaryto smurto mes negalime pamiršti. Metinės Lietuvos pavergimo sukakties proga, mes turime protestuoti. Kiekvienas tikras lietuvis turi tame mitinge dalyvauti.

Mitinge kalbės visų trijų Pabaltijo valstybių diplomatai ir žymūs amerikonai.

LIETUVIAI RUNGĖSI DĖL TAURĖS

Pereitą sekmadienį, brželio 8 d. New Jersey valstybėje tarpe 15-kos futbolo komandų vyks varžytinės rungtynės dėl taurės.

Rungtynėse dalyvavo ir Brooklyno Lietuvių Futbolo komanda. Lietuviai laimėjo dvejas rungtynes, pralaimėjo — vienas.

Žaisti buvo atvykęs komandos žaidikas kareivis Ubarevičius net iš Virginijos valstybės.

OPERETIEČIAI IŠSISKIRSTO

Nuo birželio 5 d. Operetės choras išsiskirstė atostogų. Tą dieną įvyko paskutinė choro praktika ir aptarimas choro narių ir svečių išvažiavimo. Išvažiavimas įvyks birželio mėn. pabaigoje arba liepos mėn. pradžioje.

Chorui paskutiniu metu vadovavov J. Vitaitytė. Choras išmokęs daug gražių ir naudingų dainų, gerokai paženges pirmyn.

TAUTININKŲ KLUBO NARIŲ DĖMĖSIUI

Šį penktadienį, birželio 13 d. yra šaukiamas Tautininkų Klubo narių mėnesinis susirikimas, kuris įvyks klubo patalpose, 35 Stagg St., Brooklyne.

Šis susirinkimas yra paskutinis prieš vasaros sezoną Bus svarstoma daug įvairių klubo reikalų ir tolesnės veiklos nustatomos gairės.

Pageidautina, kad nariai ir prijaučiantieji klubui dalyvautų.

P. Juknys
Klubo sekr.

PERRINKTA ŠV. JURGIO DR-JOS VALDYBA

Birželio 4 d. Piliečių Klubo salėje buvo Šv. Jurgio Draugijos susirinkimas. Be einamų reikalų svarstymo, perrinkta draugijos valdyba. Vicepirmininku išrinktas M. Karaktinas, sekretorium — C. Nečiunskas, knygų prižiūrėtoju — J. Zabarauskas ir maršalka — A. Verkutis.

Draugijos gydytoju išrinktas dr. Antanas Stalionis. Todėl Šv. Jurgio Draugijos nariai prašomi įsidėmėti daktaro adresą: Anthony Stalonis, M. D. 144 Ridgewood Ave., Brooklyn, N. Y. Tel.: Applegete 7-1433. Nuo 1 iki 2 val. p. p. ir nuo 6 iki 8 val. vakare.

Ch. Nečiunskas,
sekretorius.

NETIKĖTAS POBŪVIS SUŠINSKŲ NAMUOSE

Birželio 7 d. Sušinskų namuose, 286 Linden St., Brooklyn, N. Y., įvyko netikėtas pobūvis.

Senas Vienybės skaitytojas, remėjas, pavyzdingas tautietis Teofilius Sušinskas nutarė iškirsti netikėtą, gražų ir kai kam labai malonų šposą. Pasitaręs su vaikais — dukteria Elena Donavan, sūnumis — Edmundu ir Juozu, taip pat marčiomis — Antanina ir Konstancija — Teofilis Sušinskas surengė gražią savo žmonai gimtadienio puotą. Kad Sušinskienė apie tai iš anksto negalėtų patirti, tai puota buvo rengiama dukters, Elenos Donavan, bute, tuose pačiuose Sušinskų namuose.

Susirinko gražus draugų būrys. Visi linksminosi ištisą naktį, iki pat sekmadienio ryto.

VINIKAI MINĖJO VEDYBŲ SUKAKTĮ

Birželio 10 d. Ona ir Matas Vinikai minėjo trisdešimties metų vedybinio gyvenimo sukaktį. Paminėjimas įvyko kukliam draugų būrelyje. Nežiūrint to, jubilijantai gavo sveikinimų ir dovavnų.

48tas METINIS 48tas

IŠKILMINGAS

PIKNIKAS

Ruošia Šv. JurgioDraugystė
ŠEŠTADIEENĮ,
BIRŽELIO 28 D.
DEXTER PARKE

74-11 Jamaica Ave.,
Woodhaven

Kviečiame visus atsilankyti. Bus progos su artimiausiais susieiti ir prie puikios muzikos pasišokti. Gros Tamašausko orkestra lietuviškus ir amerikoniškus šokius.

Įžanga tik 40c. Pradžia 4 val.. po pietų.

Smulkūs Skelbimai

GERIAUSIAS PIRKINYS
SO. BOSTON, MASS.

Lietuviškas saliūnas ir restaurantas, 7 dienų laisnis, per daugelį metų išdirbta, pagarsėjusi vieta. Daro gerą biznį. Greitam pardavimui. Kreiptis pas J. Balušaitį, 317 E St. So. Boston. Tel. Sou 2732

REIKALINGA tarnaitė namų darbams ir prižiūrėti du vaikus. Nuosavas kambarys, alga pradžiai $40.00. Tel. Bensonhurst 6-4656, Grhez, 153 Ave. P, Brooklyn, N. Y.

IŠNUOMOJAMI 5 kambariai su patogumais; šiluma, karštas vanduo ir t.t. 436 S. 5th St., Williamsburghe, netoli Hew St. ir Union Ave. Kreipkitės pas superintendentą ant vietos.

IŠNUOMOJAMAS 5 kambamių butas. Pageidauja asmuo, kuris sutiktų būti namo prižiūrėtoju arba dženitorium. Atlyginimą galės išsiskaityti iš nuomos. Kreiptis: 1354 Willoughby Ave. Brooklyn, N. Y.

ALLIANCE HALL
Restauranas ir Baras
*
Viena iš puikiausių lietuviškų svetainių
*
Tinkama vieta visokioms pramogoms.
*
Kasdien muzika ir šokiai.
*
ALLIANCE HALL
K. Buividas, sav.
197 Grand Street,
Brooklyn, N. Y.
Tel.: EVergreen 4-6344

BROOKLYNO LIETUVIAI GYDYTOJAI

DR. JOHN WALUK
161 No. 6th Street
VALANDOS
8—10 ryte
1—2 popiet
6—8 vakare
Šventadieniais susitarus
Tel. Evergreen 8-9229

DR. BLADAS K. VENCIUS
499 Grand Street
(Dantų Gydytojas)
VALANDOS:
9 — 12 ryte
2 — 9 vakare
Penktadieniais uždaryta
Tel.: ofiso STagg 2-0706
Namų—JAmaica 6-3834

DR. A. J. STALONAS
144 Ridgewood Ave.
Brooklyn, N. Y.
Valandos:
1—2 p. p.
6—8 vakare
Tel. APligate 7-1433
arba Academy 2-7400

DR. A. PETRIKA
221 So. 4th Street
(DANTŲ GYDYTOJAS)
VALANDOS
9—12 ryte
1—8 vakare
Penktadieniais uždaryta
Tel. EVergreen 7-6868

SALDAINIŲ KRAUTUVĖ
202 Grand Street
LEDAI, SODĖ, CIGARAI, CIGARETĖS,
SALDAINIAI IR VAIKŲ ŽAISLAI
Foto reikmenys, išaiškinamos nuotraukos
SALDAINIŲ KRAUTUVĖ
202 Grand St. Brooklyn, N Y.

PRAVAŽIUODAMI AR GRĮŽDAMI
BŪTINAI APLANKYKITE
DEPARTMENT STORE
JONAS SPURGA, savininkas
Didžiausias biznis apylinkėje
MAIN STREET PORT JEFFERSON, L. I.
Telef. Port Jefferson 93.

LAIDOTUVIŲ DIREKTORIAI

JUOZAS GARŠVA
231 Bedford Avenue, Brooklyn, N. Y.
KOPLYČIA LAIDOTUVĖMS
TEL. EVERGREEN 8-9770

MATTHEW P. BALLAS
(BIELIAUSKAS)
660 GRAND STREET, BROOKLYN, N. Y.
Notary Public. Tel. STagg 2-5043

STEPHEN AROMISKIS
(ARMAKAUSKAS)
423 METROPOLITAN AVE., BROOKLYN, N. Y.
Tel. Evergreen 7-4335 Koplyčia Laidotuvėms

Estate of A. J. VALANTIEJUS
V. R. VALANTIEJUS, Mgr.
GENERAL INSURANCE AGENT
54-41—72nd Street, Maspeth, L. I., N. Y.
NOTARY PUBLIC TEL. NEWTON 9-4464

F. W. SHALINS
(ŠALINSKAS)
LAISNIUOTAS GRABORIUS
84-02 Jamaica Avenue, Woodhaven, N. Y.
Tel. VIrginia 7-4499 Koplyčia Laidotuvėms

A. RODZEVICZ
(RADZEVIČIUS)
TEL. STAGG 2-4409
402 METROPOLITAN AVE., BROOKLYN, N. Y.

Tel. STagg 2-0783 Night, HAvemeyer 8-1158
JOSEPH LE VANDA
NOTARY PUBLIC
337 Union Avenue, Brooklyn, N. Y.

Visi šie laidotuvių direktoriai išnuomoja automobilius įvairiems reikalams

TARZANAS IR TARZELĖ

Edgar Rice Burroughs

102. — Zalimas, išeidamas dramblių medžioti, paliko vieną jūreivį belaisviams saugoti. Jūreivis ilgai sėdėjo prie degančio laužo, bet šiluma jį paveikė. Jis pradėjo snausti ir netrukus užmigo.

Tarzanas, ilgai nelaukęs, savo sugalvotą planą pradėjo vykdyti. Jis, pirmiausia, turėjo nusikratyti pančius, kuriais nenaudėliai jūreiviai stipriai surišo jo rankas. Vienintelis būdas — ugnis.

Tarzanas, prislinko prie degančio laužo. Nei Keidas, nei bezdžionė negalėjo jam šiuo atveju padėti. Vienintelė išeitis — pančius nudeginti nežiūrint, kaip skaudžiai apdegtų jo paties rankos.

Tokį pasiryžimą galėjo turėti tik Tarzanas. Jis su įnirtimu atkišo savo supančiotas rankas prieš liepsnų liežuvius, tuojau pradėjusius spirginti besiveržiančio į laisvę drąsuolio odą...

Kas bus toliau— žiūrėkite kitame Vienybės