AUG 8 '42

VIENYBĖ

LITHUANIAN NATIONAL WEEKLY

Amerikos laimėjimas — Lietuvos lai[illegible]as. Tik demokratijoms laimėjus šį karą, Lietuva b[illegible] priklausoma valstybė. Todėl visų lietuvių pareiga pade[illegible]merikai.

New York Public Library 470 Fifth Ave.

LVI METAI 32 N. PENKTADIENIS, 1942 M. RUGPIŪČIO (AUG.) 7 D., BROOKLYN, N. Y. KAINA 5 CENTAI

DABAR

Gandhi išdavikas
Politics as usual
Apie rytų frontą
Badas Lietuvoje

JUOZAS TYSLIAVA

Gandhi mano, kad japonai duos Indijai nepriklausomybę...

Indijos nacionalistų flirtavimas su japonais šiuo metu, kai anglai kovoja su savo priešais aplink visą žemės skritulį, yra niekas kitas, kaip išdavystė.

1931 metais, grįždamas iš apvaliojo stalo konferencijos Londone, Gandhi buvo sustojęs Paryžiuje. Aš, kartu su kitų laikraščių atstovais, tada turėjau progos matyti Indijos nacionalistų vadą. Tada aš įsidėjau į galvą būdingą Gandhį posakį:

"Mes turime penkiasdešimts priemonių Indijos nepriklausomybei iškovoti..."

Ar flirtavimas su japonais yra viena iš tų priemonių?

* * *

Viduramžių laikais, kaip žinoma, karas nekliudydavo prekybai. Net kariaujančių šalių prekybos atstovai važinėdavo, niekeno nekliudomi.

Dabar, kai Amerika kare, panašiai yra su politika.

"Politics as usual..."

Tokiose demokratinėse valstybėse, kaip Amerika ar Anglija, net karo metu nevaržomos politinės laisvės.

O ką jau kalbėti apie rinkimus, kuriems Amerika šiandien ruošiasi.

Tik diktatoriai užčiaupia žmonėms burnas.

* * *

Liūdnos žinios iš rytų fronto.

Jeigu vokiečiams pasiseks užimti Astrachaną, kur didžiausia Rusijos vandens arterija, Volga, įteka į Kaspijos jūrą, tai Kaukazas su savo turtingomis aliejaus versmėmis bus dingęs.

Kuo tada rusai maitins savo tankus, lėktuvus ir kitus machanizuotus pabūklus, be kurių šiame kare neįmanoma kariauti?

Štai kodėl rusai taip meidžiasi antrojo fronto.

* * *

Jeigu rusai, kaip kai kurie komentatoriai sako, būtų priversti pasirašyti separatinę arba atskirą taiką, tai šiandien ir mažas vaikas gali suprasti, kad demokratinių valstybių padėtis pasunkėtų.

Vokiečiai, apsidirbę su rusais, tuojau atsisuktų prieš Angliją. Ir, nežiūrint to, kad šiandien anglai yra nepalyginti stipresni, negu 1940 m., vis dėlto vokiečiai gali bandyti įsiveržti į Angliją.

Nežiūrint ką mes manome apie bolševikus ir jų sistemą, pagalba Rusijai ir jos drąsiai kovojančioms armijoms šiandien būtinai reikalinga.

Bet tikra ir efektinga pagalba rusams bus tik tuo atveju, jeigu anglai įsiverš į vokiečių okupuotąją Prancūziją.

* * *

Mes, kurie stovime už integralinę arba visišką Lietuvos nepriklausomybę, privalome žinoti, kad šiandieninė mūsų senosios tėvynės padėtis yra sunkesė, negu anais vokiečių okupacijos metais.

Ano karo metu patys vokiečiai plėšė Lietuvos gyventojus. Šį kartą jie elgiasi gudriau. Jie plėšia Lietuvos gyventojus pačių lietuvių rankomis.

Tuo tarpu, kai Lietuvos kariuomenės pulkus vokiečiai siunčia į užfrontę garnizonams papildyti, tai lietuvių policija vykdo okupantų įsakymus.

Sakoma, kad daugelyje Lietuvos miestų siaučia badas...

* * *

Šiuos žodžius rašau prakaituojančioje Baltimorėje, kur, vietoj vieno mirusio Vienybės skaitytojo, gavau 17 naujų.

Beje, Baltimorėje, kaip ir kituose miestuose, lietuviško jaunimo eilės žymiai suretėjusios.

Vis daugiau ir daugiau mūsų jaunimo traukia į kariuomenę. Net naujokų ėmimo komisijose dirba trys žymūs vietos lietuviai: teisėjas Laukaitis, adv. Rastenis ir Stasys Janušas.

Šiaipjau, lietuviškoje Baltimorėje, kaip suvalkiečiai sako, "nei šio, nei veršio."

GREEN IR MURRAY SUTIKO DERĖTIS DĖL AFL IR CIO SUJUNGIMO

CHICAGO, Ill. — Rugpiūčio 4 d. paskelbta, kad Amerikos Darbo Federacijos, (AFL) ir CIO viršininkai, Green ir Philip Murray sutiko pradėti derybas dėl darbininkų organizacijų "organiškos vienybės." Darbo Federacijos prezidentas Green nepasakė ar jis pats dalyvaus derybose, ar paskirs ką nors kitą, taip pat nepasakyta, kada ir kur šios svarbios Amerikos darbininkams derybos prasidės.

Iš abiejų organizacijų vadų pareiškimų atrodo, kad jie dės pastangas abi didžiausias Amerikos darbininkų unijas sujungti, kad jos išvien galėtų veikti visų darbininkų ir krašto gerovei.

Kaip žinoma, CIO atsiskyrė nuo AFL dar 1935 metais.

LENKAI SOCIALISTAI PLANUOJA POKARINĘ DEMOKRATINĘ LENKIJĄ

LONDON. — Šiomis dienomis slaptai iš vokiečių okupuotos Lenkijos atgabentas į Angliją slapta lenkų socialistų programa atstatyti pokarinę Lenkiją demokratijos pagrindais. Minėtas raštas paskelbtas Londone leidžiamam lenkų socialistų laikraštyje Robotnik.

Programoje Lenkijos socialistai reikalauja, kad po karo Lenkijoje būtų įvykdyta pilna žemės reforma, būtų nacionalizuota visa gamyba ir vykdoma planinga ekonominė politika. Taip pat reikalaujama mokesčių reofrmos ir nulifikacijos visų dabartinių vokiečių patvarkymų. Visi Lenkijos piliečiai, kurie bet kokiu būdu pagelbėjo vokiečiams, turi būti atsakingi prieš lenkų teismą.

Pirmoji naujosios Lenkijos valdžia turi tuojau paskelbti visuotinus rinkimus laisvės ir demokratijos pagrindais.

Naujoji Lenkijos valstybė turi būti taip atstatyta, kad garantuoti visiems piliečiams lygias teises mokslui ir gyvenimui. Visi vokiečiai, kurie karo metu apsigyveno Lenkijoje turi būti ištremti.

Rooseveltas – Anglijos princo krikšto tėvas

LONDON. — Šią savaitę Londone pakrikštytas Kento kunigaikščių naujagimis sūnus, kurio krikšto tėvas, be kitų, buvo ir Jungtinių Amerikos Valstybių Prezidentas Franklin D. Roosevelt.

Tai bene bus pirmas atsitikimas istorijoje, kur Amerikos prezidentas tampa vieno Anglijos karališkos šeimos narių krikštatėvis.

Alijantų vadai tariasi dėl naujos pagalbos Rusijai

LONDON. — Akivaizdoje paskutinių nepasisekimų Rusijoje, Alijantų karo vadai tariasi, kaip būtų geriausiai kuogreičiau suteikti Rusijai pagalbą ir atitraukti daugiau vokiečių kariuomenės iš rusų fronto. Sakoma, kad tuose pasikalbėjimuose buvo kalbų apie antrojo fronto atidarymą, bet žinovai abejoja ar tą galima būtų dabar įvykdyti, nes Europos kontinento invazijai reikėtų labai daug laivų.

Užmuštas vokiečių generolas

BERLIN. — Radijo žiniomis, neseniai rytų fronte kovose buvo užmuštas vokiečių generolas Julius von Bernut.

Serbai puola vokiečius ties Bosnija

LONDON. — Jugoslavo generolo Draja Mikhaiłovitch patriotų armija, kuri jau seniai kalnuose kovoja su italais ir vokiečiais, šiomis dienomis sunaikino 1,400 ašies valstybių kareivių, 600, sužeidė ir apie 1,000 paėmė į nelaisvę. Paimtų į nelaisvę tarpe yra italų, vokiečių, bulgarų ir kroatų. Paskutiniuose mūšiuose serbai partizanai paėmė du miestus Prozor ir Gorni Vakue, Bosnijoje.

Daug moterų nori įstoti į karo laivyną

WASHINGTON. — Šiomis dienomis pradėta organizuoti karo laivyno pagelbinį moterų dalinį, kuris žinomas, kaip "WAVES." Tai organizacija, panaši kariuomenės pagelbiniam daliniui "WAACS." Moterys ir merginos taip susidomėjo tuo nauju pagelbiniu daliniu, kad daugybė jų padavė prašymus į jį įstoti.

Naujojo moterų dalinio apmokymas prasidės rugsėjo mėnesį.

Panaikino Municho susitarimą

LONDON. — Anglijos vyriausybė oficialiai panaikino Municho susitarimą su Vokietija, kuris buvo pasirašytas 1938 m. Čekoslovakijos padalinimo klausimu. Edenas parlamentui pareiškė, jog Anglijos politika dabar pagrįsta Čekoslovakijos vyriausybės pripažinimu ir Churchilio deklaracija 1940 metų.

Amerikos lietuvių delegacija pas lenkų pralotą

LONDON. — Prieš kurį laiką, kaip praneša lenkų laikraščiai užsienyje, Amerikoje lankėsi lenkų pralotas Zygmund Kaczynski, kuris čia tarėsi su įvairiomis politinėmis grupėmis dėl valstybių federacijos nuo Adriatiko ir Baltijos jūrų. Grįžęs į Londoną pralotas pareiškė spaudos atstovams, kad jis būdamas Chicagoje turėjęs pasikalbėjimą su Amerikos lietuvių atstovais kun. J. Prunskiu, profesorium K. Pakštu ir dr. P. Grigaičiu.

Penktakolonistai Rusijoje

MASKVA. — Šiomis dienomis, kaip praneša rusų šaltiniai, viename ruožte Rusijoje sušaudyta 45 penktosios kolonos nariai. Sakoma, kad rusų užfrontėje veikia daug šnipų, kuriems pagelbsti vokiečių nuleisti parašiūtininkai.

Amerikos generolas Maskvoje

MASKVA. — Šią savaitę lėktuvu atskrido Jungtinių Amerikos Valstybių generolas Follett Bradley, kuris nuvežė ir Prezidento Rooseveito laišką Stalinui. Bradley nuvyko į Rusiją pagreitinti ir pagerinti pagalbos teikimą Rusijos kariuomenei.

Lietuvos vyrus Mobilizuoja

LONDON. — Lenkų PAT agentūra praneša, kad vokiečiai Lietuvoje mobilizavo visus vyrus gimusius 1919-1922 m. "Transporthelefr" tarnybai, t. y., pagalbinei transporto tarnybai.

Vilioja ukrainiečius į darbus

STOCKHOLM, Švedija. — Švedų spauda rašo, kad paskutiniu laiku vokiečiai visaip vilioja ukrainiečius darbininkus darbams į Vokietiją. Spaudoje talpinami neva džiuginanti laiškai tų darbininkų, kurie anksčiau išvyko dirbti į Vokietiją.

Bažnyčiose taip pat vedama smarki agitacija, kad ukrainiečiai važiuotų dirbti į Vokietiją ir tuo prisidėtų "išlaisvinti" Ukrainą.

Smigly-Rydz pabėgo iš Rumunijos

LONDON. — Buvęs Lenkijos kariuomenės vadas, Smigly-Ridz, kuris buvo ištremtas į Rumuniją, sakoma pabėgęs ir nežinia, kur pasislėpęs. Spėjama, kad jis bus Turkijoje, o gal ir Lenkijoje.

Prieš kurį laiką anglų spauda rašė, kad gen. Smigly-Rydz persirėdęs moteriškais drabužiais pabėgo iš Rumunijos į Vengriją.

CLEVELAND, Ohio. — Šią savaitę Barnum ir Bailey cirke Clevelande kilo didelis gaisras, kurio metu sunaikinta apie 35 gyvuliai ir žvėrys. Nuostolių padaryta nemažai, tačiau žmonių nenukentėjo. Kai kurie gyvuliai vėliau turėjo būti sunaikinti, nes buvo gerokai apdegę.

INDIJOS NACIONALISTAI NORI NEPRIKLAUSOMYBĖS DABAR

BOMBAY, Indija. — Indijos nacionalistų kongreso partija šiomis dienomis paskelbė, kad ji pasižada kartu su Jungtinėmis Tautomis eiti į karą su Ašies valstybėmis, jeigu Anglija duotų Indijai nepriklausomybę dabar ir priimtų ją į Jungtinių Tautų šeimyną, kaip pilnateisį narį. Kongresas kartu įspėjo Angliją, kad jeigu nepriklausomybė jai nebus dabar duota, tai Mohandas Gandhi vadovaujant visa Indija pradės "masinę kovą" pasyvumo formoje prieš Britų imperiją.

Prieš kurį laiką anglų policija Indijoje konfiskavo vieną Gandhi raštą, kuriame jis sako, kad jeigu Indijai būtų duota nepriklausomybė, tai pirmas žingsnis bus derybos su Japonija. Tas raštas Anglijos politiniuose sluoksniuose sukėlė didelio pasipiktinimo ir išdavoje Gandhi kaltinamas kaip japonų pataikūnas. Tuo tarpu Gandhi sako, kad kalbėdamas apie Japoniją jis turėjo minty japonų kinų taiką, kuriai nori tarpininkauti.

Galimas daiktas, kad į Indijos Anglijos nesusipratimus įsikiš Jungtinės Valstybės.

Anglijoje tuo tarpu manoma, kad prie esamų sąlygų sunku tikėtis bet kokio konkretaus susitarimo su Indija ir jeigu indusai bandys ruošti bet kokias demonstracijas prieš Angliją, ji panaudos visas priemones toms demonstracijoms pastoti kelią.

RUSAMS NEPAVYKSTA SULAIKYTI VOKIEČIŲ KAUKAZO FRONTE

MASKVA. — Jau kelinta diena iš eilės vokiečių kariuomenė prasimušus per Dono upę žygiuoja Stalingrado ir kitų Kaukazo miestų linkui. Paskutiniu metu vokiečiai panaudojo net parašiūtininkus, kurie tūkstančiais nusileisdami užfrontėje atakuoja rusus. Negana to, vokiečiai kartu su parašiūtininkais nuleidžia ir mažų karo tankų, armotų ir kitų didesnių ginklų. Dideli mūšiai eina nuo Voronežo iki Kaukazo.

Ties Maskva rusų kariuomenė pradėjo smarkiai pulti vokiečius ir manoma, kad tai didesnio masto puolimas, taikomas tam, kad vokiečiai iš Kaukazo atitrauktų daugiau savo kariuomenės į kitus frontus.

Kaukazo bare, ypač kovose su parašiūtininkais labai pasižymėjo Dono ir Kubano kazokai, kurie daugybę parašiūtininkų sunaikino.

Padėtis Kaukaze, anot pačių rusų pranešimų, yra labai rimta ir pavojinga.

Nuskandino rusų laivą su moterimis

NEW YORK. — Čia gauta žinių, kad šiomis dienomis Atlante vokiečių povandeninis laivas užpuolė ir nuskandino Amerikos pakraščiuose pirmą rusų prekybinį laivą, kurį aptarnavo moterys jūrininkės. Dalis įgulos išgelbėta.

Popiežius užtaria Prancūzijos žydus

VICHY, Prancūzija. — Popiežius Pijus per savo atstovą Prancūzijoje pareiškė Vichy Prancūzijos vyriausybei, kad jis nepritaria ir nesupranta, kodėl prancūzai persekioja ir kankina Prancūzijos žydus. Ta proga popiežius prašė Prancūzijos vado Petain rasti priemonių pagerinti Prancūzijoje žydų buklę.

Aptemdino visą Pacifiko pakraštį

SAN FRANCISCO, Calif.— Vakarų pakraščių karo vadovybės įsakymu, visas Pacifiko pakraštys nuo Kanados iki Meksikos smarkiai aptemdintas. Įsakyta užgesinti visus didžiuosius žiburius 120 mylių platumo ruošte. Įsakymas įeina į galią nuo rugpiūčio 20 d.

Karas labai brangus

WASHINGTON. — Dabartinis karas, kaip matyt iš paduotų žinių, yra nepaprastai brangus, ypač Amerikai. Iš paskelbtų statistikos duomenų matyti, kad kiekviena dabartinio karo diena Amerikai kainuoja apie $145,000,000.

Anglai turi geriausią vokiečių lėktuvą

LONDON. — Šiomis dienomis anglų lakūnai privertė vieną vėliausių ir vokiečių laikomą geriausią kovos lėktuvą Focke-Wulfo 190 tipo, nusileisti Anglijos teritorijoje. Lėktuvas nusileido visai sveikas ir dabar anglai turi visas to naujojo lėktuvo paslaptis.

Vokiečiai buvo uždraudę savo lakūnams su tais naujais lėktuvais skristi į Angliją, ar kovoti Anglijos pakraščiuose, kad nepatektų į anglų rankas.

Išgabena tūkstančius prancūzų iš pajūrio

LONDON. — Pranešimai gauti iš Prancūzijos ir kitų vokiečių okupuotų kraštų parodo, kad paskutiniu laiku vokiečiai, bijodami puolimo iš Anglijos, iš viso Prancūzijos pajūrio išgabeno tūkstančius vietinių gyventojų giliai į Prancūziją ar Vokietiją. Iš to daroma išvada, kad vokiečiai bando pašalinti bet kokį pavojų iš vidaus, jeigu anglai ir amerikiečiai pultų Prancūziją.

Kaip žinoma, tuose kraštuose smarkiai veikia slaptos prancūzų grupės, kurios gali puolantiems anglams ir amerikonams pagelbėti.

Susprogdino nacių radijo stotį

MONTEVIDEO, Urugvajus. — Didelis sprogimas šią savaitę visiškai sugriovė pronacišką radijo trumpų bangų stotį CXA2.

Policija nerado jokių žymių kurios galėtų pagelbėti jai surasti kaltininkus.

IŠ OKUPUOTOS LIETUVOS

Ošurių kaime, Šiaulių apylinkėje dirbes pas ūkininką Oškų karo belaisvis rusas susigindžijo su savo šeiminniku ir metė į jį granatą, kuri vietoj užmušė Oškaus uošvį ir patį belaisvį. Oškus sunkiai sužeistas, irgi pasimirė ligoninėje.

Vokiečijos ministerijos okupuotiems Rytų kraštams politikos departamento direktorium paskirtas dr. Georg Leibbrandt. Jis gimęs Ukrainoje, gimnaziją baigė Tartu (Estijoje). Leibbrandt kelerius metus gyvenęs J. A. V., New Yorke ir San Francisco, kur skaitė paskaitas apie nacional-socializmą.

Drabužių ir avalynės kortelės duodamos Lietuvoje skirtingose įstaigose lietuviams ir vokiečių piliečiams. Vokiečiams visuose miestuose įrengti specialūs viešbučiai, krautuvės, kavinės, restoranai. Geriausios patalpos atiduotos jiems. Rezultate vokiečiams užtenka visko, o lietuviams lieka... kortelės, bet su jomis gauti drabužių ar avalynės neįmanoma.

Lietuvoje miestų gyventojai neturi teisės išeiti iš namų nuo 11 val. vakaro iki 4 val. ryto.

Lietuvoje išleistas įsakymas, kad daržoves, uogas ir grybus surinkusieji neturi teisės parduoti tiesiog vartotojui, o privalo parduoti tam tikrai "Centralinei," kuri tuos dalykus pristato vokiečių karo ligoninėms.

Spaudos žiniomis, nuo įvairių ligų miršta labai daug Vilniaus miesto gyventojų, ypatingai žydų tarpe.

Pereitą žiemą iš Vilniaus darbams į Vokietiją buvo išvežtos seserys vienuolės Nazarietės ir Nekalto Prasidėjimo. Iki šiol jos dar negrįžo.

Vokiečių komisaro įsakymu, Lietuvoje, kur tiktai galima, turi būti įvestas akordinis darbas.

Vokiečių spauda rašo, kad nuo birželio mėnesio Lietuvos ūkininkams įvesta specialinė "sodybos kortelė," į kurią įrašoma gyvulių, javų ir visa kita gamyba.

Per Kauno radiją buvo pranešta, kad vokiečiai išdžiūvusiose Lietuvos pelkėse ieško paslėptų ginkių ir karo medžiagos.

Lietuvos radijo stotys netransliuoja jokių žinių apie gyvenimą Lietuvoje. Programos daugiausiai susideda iš dainų, kainų ir vokiškų pranešimų.

Kauno miesto burmistras neseniai ragino gyventojus suregistruoti visus dviračius. Dviračių savininkai, norintieji gauti naujus numerius, turi atsinešti savo blėtos gabalėlį 12 x 10 centimetrų.

BERNE, Šveicarija. — Šveicarijos spauda rašo, kad latvių miestas Daugpilis, anksčiau žinomas, kaip Dvinskas, mūšių metu buvo visai sunaikintas. Dabar vokiečiai verčia vietinius gyventojus miestą atstatyti.

VIENYBĖS PIKNIKAS

Mikelaičio Ūkėje,

Eddington, Pa., netoli Philadelphijos

Sekm., Rugpiučio=August 23 d.

PHILADELPHIJOJ VIENYBĖS PIKNIKAS RUGPIŪČIO 23 DIENĄ

PHILADELPHIA, Pa.—Vienybės laikraščio darbuotojų antras pasitarimas įvyko rugpiūčio 1 dieną. Visapusiškai aptarus šių laikų aplinkybes, vienbalsiai nutarta Vienybės naudai pikniką rengti.

Todėl šiuo skelbiame, kad Vienybės metinė gegužinė bus kaip ir kitais metais, Mikolaičio ūkyje, Eddington, Pa., rupgpiūčio (Augusto) 23 dieną, 1942 m. Jeigu diena pasitaikytų lietinga ar koks nepalankus oras, tai piknikas būtų sekantį sekmadienį, rugpiūčio 30 dieną. Visų Vienybės piknikan važiuojančių svečių prašome tai pasižymėti.

Mikolaičio ūkis yra visiems žinomas, todėl nurodyti, kaip pasiekti vietą nereikės. Philadelphiečiai lietuviai žino, kokiais keliais nuvažiuoti, o iš kitur atvažiavus reikia važiuoti Frankford Ave iki City Line. Iš ten pasukti kairėn per tiltuką ir važiuoti 4½ mylios iki pikniko vietos. Nuo Roosevelt Boulevard, Route 33, 1½ mylios iki vietos. Privatiškos "džitnės" nuo City Line veža piknikan atvažiavusius gatvekariais iki 3 val. popiet. Žmogus su lietuviška vėliavėle ant krūtinės lauks važiuojančių ir nurodys vežimus. Atvažiavę taipgi turi žiūrėti žmogaus su lietuviška vėliavuke.

Piknike bus valgių, gėrimų, saldainių, šokiai ir kiti pasilinksminimai. Bet svarbiausia, tai Vienybės redaktorius Tysliava pasakys svarbią kalbą ir tikimasi turėti dainų programos. Todėl prašome philadelphiečių ir kitų pribūti piknikan kuodaugiausia.

Pikniko rengėjos ir rengėjai:

J. M. Deksnis, ponia Deksnienė, Petras Davidonis, ponia Davidonienė, S. Puteikis, A. Tvaranavičia, Petras Šukis, Z. Jankauskas.

WATERBURIO LIETUVIŲ ŽINIOS

Liepos 31 d. Darbininke tilpo rašinys, kurį pasirašė slapyvardžiu "Lietuvis Pilietis." Rašo sekančiai: "Tikėkit, ar ne, kad kai kurie lietuviai yra plačios širdies. Štai tūlas lietuvių komitetas, kaip rašo "Waterbury Evening Democrat," liepos 16 d. laidoje, nutarė ruošti pikniką Rusijos ir Kinijos gelbėjimo fondui. Apie tai minimas laikraštis rašo taip: 'A picnic for the benefit of the Russia and China relief funds was planned by the Lithuanian Committee for the Defense of America, at a meeting last night at Venta hall' "...

Toliau rašo: "Įdomu žinoti, kiek tas komitetas yra surinkęs ir davęs lietuvių tremtinių ir nuo karo nukentėjusių šelpimui? Kiek yra davęs Amerikos apsigynimo reikalams?"

Kas link rengimo pikniko del Rusijos ir Kinijos gelbėjimo fondui, tai Lietuvis Pilietis turi teisę kritikuoti. Matote, mūsų lietuviai papratę nesilaikyti savo principų. Jau iš vardo (Lithuanian Committee for the Defense of America) buvo suorganizuotas tik vienu tikslu: — gelbėti Amerikai, bet nerengti piknikus del Rusijos ir Kinijos, ar kokių kitų mums svetimų tautų. Ši kritika yra vietoj.

Kas link davimo lietuvių tremtiniams ir nuo karo nukentėjusiems, tai matyt, kad p. Lietuvis Pilietis nesupranta pagrindinių šio komiteto principų. Kaip pirmiau minėjau, komitetas yra suorganizuotas rūpintis vien tik Amerikos reikalais. Kada prieis klausimas lietuvių reikalui, tai bus kas kita. O Amerikos apsigynimui šis komitetas yra surinkęs ir perdavęs $225 Raudonajam Kryžiui, yra parduotas karo ženklelių už $66, per šio komiteto draugijas ir jų narius yra nupirkta War Bonds už $200,000. Tai tokia dabartinė atskaita.

Man nesuprantama, ar p. Lietuvis Pilietis iš nesupratimo, ar iš pavydo šių atskaitų reikalauja. Bet jeigu kas dar neaišku, tai klauskite per spaudą ar laišku, ktiiu, kad gausit nuoširdų atsakymą.

—o—

Lietuvis inspektorius

J. Samoška, vietinis jaunas, gabus biznierius, padangų (tires) pardavėjas, yra paskirtas į padangų patikrinimo komisiją. Tikiu, kad lietuviai gaus teisingus ir nuoširdžius patarnavimus.

—o—

Dėl Dėdės Samo kareivių

Ištikrųjų linksma girdėti, kaip lietuvės moterys darbuojasi dėl Dėdės Samo kareivių. Pagalvokite, ponia Frances Lideikienė nuo gruodžio mėnesio yra numezgus 43 sveterius, Elizabeth Matiliūnienė numezgė 20, Ella Stanienė 16, yra ir kitų, kurios daug pasidarbavo su mezginiais ir siuviniais. Tai garbė lietuvėm moterim už pasiaukojimą.

—o—

Republikonų piknikas

Lietuvių Republikonų Lyga rengia pikniką, kuris įvyks rugpiūčio 8 d. Lietuvių parke, už Lakewood. Prasidės 5 val. po pietų ir tęsis iki vėlai vakare. Bus skanių užkandžių, įsigėrimų, gera muzika. Kurie atsilankysit, būsit priimti, kaip geriausi svečiai. Tik nepamirškit atsilankyti.

—o—

Aplankė tėvelius

Marijona Kushlis, slaugė, yra tarnavusi ilgus metus Waterbury Hospital kaip vakarinė užveizda (Night Superior), dabartiniu laiku prak tikuoja savo profesiją New Yorke. Ji praleido porą savaičių su savo tėveliais.

—o—

Gimimo diena

Marijona Rakauskienė šventė savo gimimo dienos sukaktį. M. Rakauskienė yra gabi dainininkė, ilgai buvusi L. V. Buto radijo choro narė. Linkime ilgiausių metų!

—o—

Sugrįžo iš atostogų

Pp. Frank Baniai, ponia Eleanor Shugdinis su sūnum Joel, praleidę visą savaitę prie Twin Lakes, Mass. sugrįžo. Visi ir visos gražiai atrodo, parudę, kaip Mr. & Mrs. Brown.

—o—

Lankėsi namie

Pvt. Charles Audietis vėl nori pamatyti "Brass Center of the World," — Waterbury. Dabar Charles yra apsirengęs khaki uniforma, tarnauja Dėdei Samui Fort Warren, Wy. Jis pasakoja draugam, kad ten, Wyominge, viskas ką matai, tai begalius žemės plotus.

Dr. M. J. Colney.

Kas naujo Naugatuck ir Union City, Conn.

NAUGATUCK IR UNION CITY, Conn.— Liepos 22 d. čia mirė Agota Jasinskienė-Bakaniūtė. Dideliame nuliūdime paliko vyrą Karolių, dukterį Mrs. Oną Moss ir dvi anūkes, daug giminių ir pažistamų, Palaidota bažnytinėmis apeigomis šv. James kapinėse. Grabą nešė šv. Jurgio ir Lietuvos dukterų draugijos nariai. Velionė priklausė prie Lietuvos dukterų draugijos. Velionė Agota Jasinskienė šiame krašte išgyveno 36 metus, kilus iš Alvito parapijos Lietuvoje.

Jasinskienė per paskutinius 15 metų sunkiai sirgo cukrine liga ir nemažai kankinosi ir jai net buvo nupiautos abi kojos. Ligonę aprūpinti kėde su ratais, kad ji galėtų važinėti, geri draugai sudėjo $300 ir tokią kėdę nupirko, kad velionė galėtų bent po namus važinėti. Jasinskienė buvo visų mylima moteris ir vissi jai nuoširdžiai užjautė. Lai dabar ji ramiai ilsisi Dėdės Samo žemėje.

Vestuvės

Lyda Pauliukaitytė apsivedė su Prancišku Giedraičiu iš Waterbury, Con. Sutuoktuvės įvyko šv. Povilo Luteronų bažnyčioje, nes Pauliukaitytė yra luteronų tikėjimo. Vestuvių puota buvo didelė ir smagi, dalyvavo apie 100 žmonių. Jaunai porelei linkime laimės ir gero gyvenimo.

Divorsas

Šiomis dienomis Stasys Urbelis gavo divorsą nuo savo žmonos Onos. Liūdna, kad žmonės išauklėję savo šeimynas, paskui turi persiskirti senatvėje.

Atostogauja

Pp. Jankų sūnus, kuris jau kuris laikas mokosi Lietuvių seminarijoje Chicagoje ir ruošiasi į kunigus, trumpam laikui parvažiavo atostogoms pas tėvelius. Netrukus jis gris mokytis. Pagirtina, kad tėvai rūpinasi savo vaikus išmokslinti. Jaunam Jankui linkime pasisekimo moksle.

Grįžo iš ligoninės

Mūsų geras ir visiems gerai žinomas veikėjas J. J. Vilkas po sunkios ligos grįžo iš ligoninės ir jau po truputį pradėjo dirbti. Prieš kurį laiką jis buvo susirgęs širdies liga ir dėlto, turėjo atsigulti ligoninėje. Nors Vilkas ir darbuojasi po truputį, bet sveikata nėra taip jau gera, kaip turėtų būti. Mat turi gerai apsisaugoti ir vengti persidirbimo ir ramiai gyventi. Savo geram prieteliui ir veikėjui linkime kuogreičiausiai sustiprėti.

Koresp.

Iš saulėtos Kalifornijos

LOS ANGELES, Calif. — Liepos 26 d. p. Ona Bielskienė (Lietuvos Garbės Konsulo žmona) savo gražioj rezidencijoj surengė gražią pramogėlę Onų varduvių paminėjimui. Dalyvavo visos pakviestos Onos, Onytės ir jų draugės, kurias ponia Bielskienė vaišino gardžiai pataisytais valgiais, įvairių rūšių skanumynais, ir arbatėle iš lietuviško virdulio, kurį operuoti turėjo garbę Ona Luizenė Visos smagiai laiką praleidome, pažaidėm, nors ant valandėlės užsimiršome apie šio karo baisenybes.

Pagirtina, kad pp. Bielskiai nors ir toliau nuo lietuvių gyvena, bet jų neužmiršta.

Ona.

BRONIUS DAUJOTAS
EAST CHAPEL RESTAURANT
Visų New Haveno lietuvių kelio galas
113 CHAPEL STREET
New Haven, Conn.

ERNESTAS MAŽEIKA
LAIDOTUVIŲ DIREKTORIUS
10 PORTER STREET
Waterbury, Conn.
Nelaimės valandą šaukite mane šiais telefonais:
Waterbury 4-1937
Ansonia 3078

Povilo Gakaus RESTORANAS
Alus, degtinė ir geri užkandžiai
2301 North 8th Street,
PHILADELPHIA, PA.
Tel.: FRE. 9840

R. GAUBAS
Degtinė, alus, vynas ir užkandžiai
137 Fairmount Ave.,
PHILADELPHIA, PA.

ANT. E. KATILIUS
Taisomi laikrodžiai, muzikos instrumentai ir visokios mašinos
505-507 E. Eighth Ave.
Homestead, Pa.
Tel.: 0930

K. STRAVINSKAS
BATŲ KRAUTUVĖ
1814 Carson Street,
Pittsburgh, Pa.

FIFTH AVE. CAFE
JOHN JEZNIS, sav.
Fifth Ave. ir Frankstown
Pittsburgh, Pa.
Tel.: EMerson 9007-9858

CARSON CAFE
FRANK SAVICKAS, sav.
Gėrimai ir valgiai
2019 Carson Street,
Pittsburgh, Pa.

KRASOFSKY
Restoranas ir Kepykla
1223 Carson Street,
Pittsburgh, Pa.

J. N. PETRAITIS
DRABUŽIŲ VALYKLA
330 Overbrook Blvd.
Pittsburgh, Pa.
Tel.: CArrick 2675

WOODLAND CAFE
B. J. TRIBULAS, sav.
Tai didžiausia ir gražiausia pasižmonėjimo vieta vakarinėje miesto dalyje.
63rd St. at Woodland Ave.
Philadelphia, Pa.
Tel.: SARatoga 9656
WEST 4117

EMILIJOS GROŽIO SALONAS

Vėliausios mados plaukų garbeniavimas
GALVOS MASAŽAI
Pašalinamos pleiskanos ir plaukų atauginimas
VEIDO MASAŽAS
Mes specializuojamės plaukų spalvose
EMILIJA IR KRISTUPAS ŽEMAIČIAI
1201 GREEN ST. PHILADELPHIA, PA.
Telefonas: POPlar 3307

JUOZAS BALINSKIS
LAIDOTUVIŲ DIREKTORIUS
Nelaimės valandą mano laidojimo įstaiga yra pasiruošusi Jums patarnauti. Dieną ir naktį atdara. Moderniškai įrengta koplyčia leidžiama naudotis nemokamai. Mano patarnavimas sąžiningas ir prieinama kaina.
3336 Thompson Street Philadelphia, Pa.
Tel.: REG. 8881

RESTORANAS IR VIEŠBUTIS

A. S. PETRAUSKAS, savininkas
PIRMOS RŪŠIES VALGIAI IR GĖRIMAI
DIDELĖ SALĖ ŠOKIAMS
88-92 Church St. New Britain, Conn.
Tel.: 6863

NATIONAL BAKING CO.
A. DŪDA, Sav.
"JEIGU VALGAI DUONĄ DŪDOS, REIŠKIA, TU—PROTINGO BŪDO..."
DUONA SU ŽENKLU "D" YRA ŽINOMA WORCESTERYJE IR APYLINKĖSE
VISI MĖGSTA DŪDOS DUONĄ
12 Ashmont Avenue, Worcester, Mass.

JOHN V. BAČINSKAS
REAL ESTATE BROKER
Jeigu Jums, kaipo namo savininkui, reikalinga paskola, kreipkitės į mano įstaigą, visados gausite tinkamą patarnavimą
AŠ ATSTOVAUJU TRIS WORCESTERIO BANKUS, TEIKIANČIUS PASKOLĄ
344 Millbury Street, Worcester, Mass.
Phones: 5-5746 — 6-1175

LIETUVIŠKA DEGTINĖS KRAUTUVĖ
PETER J. USAS, sav.
New Haveno ir apylinkių lietuviai,
PIRKITE PAS LIETUVĮ!
Didžiausias įvairios rūšies degtinės, vyno ir alaus pasirinkimas
PETE'S PACKAGE STORE
994 State Street, New Haven, Conn.
Phone: 6-2996

CHARLES J. ROMAN
(RAMANAUSKAS)

LAIDOTUVIŲ DIREKTORIUS
Moderniška laidojimo įstaiga: didelė, graži koplyčia, erdvi salė su baru, pakeleivingiems suteikiama nakvynė — viskas nemokamai.
Nelaimės valandą kreipkitės į mūsų įstaigą, dieną ar naktį — mes visados pasirengę jums suteikti geriausią patarnavimą.
1113 Mt. Vernon St.
PHILADELPHIA, PA.
Telefonas Poplar 4110

KAREIVIO ĮSPŪDŽIAI

Rašo karys J. V. VALICKAS iš Stewart, Ga.

(Tęsinys)

Nuėjus į salę, kur vyko SLA seimas, vėl susipažinau su daugeliu tėvynainių, net iš Lowell, Mass. Išeidamas iš seimo salės priėjau dar atsisveikinti su Tysliava, kuris knisosi po laikraščius, sekdamas pasaulio įvykius. Čia pat p. Tysliava supažindino mane su kun. Valadka, kuris buvo labai švelnus ir energingas lietuvybės veikime. Šalia kunigo stovėjo viena čikagietė lietuvaitė, ji tiesė man ranką linkėdama daug laimės ir pasisekimo kariškam gyvenime. Dar toji lietuvaitė supažindino mane su Moterų Sąjungos valdybos personalu. Toliau paėjus supažindina mane su dr. Kazlausku. Tačiau man jau laikas išvažiuoti ir todėl negalėjau ilgiau pasikalbėti.

Traukiame vėl į Clevelandą. Čia dar reikia atlikti savo reikalus. Nutarėm padaryti vizitą poniai Tubelienei. Taip ir padarėm, valandai užsukome pas ją. Gyvena labai gražioj rezidencijoj. Čia labai nuoširdžiai mumis priėmė ponia Tubelienė ir jos dukrelė. Jos sakėsi labai pasiilgusios Lietuvos.

Aš jas pilnai supratau ir atjaučiau, nes jos gimė ir augo Lietuvoje, joms žinoma, gimtinis kraštas artimesnis buvo širdžiai negu kas kitas. Ilgai neužtrukau pas Tubelius, nes laiko neturėjau, o be to pirmasis vizitas mandagumo dėlei turėjo buti trumpas.

Sekančią dieną buvau beveik liuosas, todėl turėjau progos pamatyti kur spausdinama Dirvą ir pačią redakciją. Tai puikiai įrengta įstaiga ir man stebėtina, kaip redaktorius beveik vienas suredaguoja tokį didelį savaitraštį. Karpių šeima buvo labai užimta pikniko reikalais nes jau laiko buvo mažokai iki pikniko, o darbo daug. Jie rūpinosi savais reikalais, aš savais.

Ponia Karpienė mane nuvežė parodyti tą taip gražų lietuvių kultūrinį darželį, kuris lyg tyčioms, yra šalia lietuviams gimininga graikų darželio. Darželis labai gražus ir kas kiek kuo nors prisidėjo prie darželio, tai tikrai tie buvo kilnios širdies lietuviai ir dabar gražu buvo man po jį vaikštinėtis ir gėrėtis juomi. Dr. Jono Basanavičiaus paminklas tai tikrai vienas iš puikiausių darželio papuošalų. Apsikabinau aš tą taip brangų paminklą ir vos neapsiverkiau, nes aš dr. Basanavičių asmeniškai pažinojau ir su juo kalbėjau. Tai Lietuvos atgimimo tėvas! Jis buvo toks malonus ir nuoširdus, nors jo gyvo nėra su mumis bet jo nuveikti lietuvių tautai ir kitiems darbai yra gyvi. Ponia Karpienė nutraukė mano paveikslą lietuvių darželyje prie dr. J. Basanavčiaus paminklo, mano atminčiai.

Buvau sutaręs vizitą ir pas Prezidentą A. Smetoną, nes begalo norėjau jį bent iš tolo pamatyti. Tai buvau jo gyvename bute, su juo sveikinausi ir asmeniškai pasikalbėjau. Tą dieną mano uniforma buvo gražiai suprosinta, diržai gražiai nuvalyti, žibėjo gerai, visas misingis žėrėjo, vienu žodžiu buvau karys pilnoje tvarkoje, nes žinojau, kad ponas Smetona labai gerą supartimą turi apie karius, tad nenorėjau, kad apie Amerikos karį būtų blogos nuomonės. Paspaudus migtuką tuojau atidarė duris jauna moteris ir paprašė į vidų. Vėliau sužinojau, kad tai buvo prezidento marti. Mane paprašė sėstis ir tučtuojau atėjo pats prezidentas. Aš jam karišku papročiu atidaviau prideramą pagarbą ir prasidėjo pažintis. Deja, ne ilgai teko kalbėtis, nes nenorėjau jo varginti, tik tiek, kad prezidentas turįs vilties, jog šis karas gal bus paskutinis ir pasaulyje ilgiau bus taika, nes visų šalių diplomatai dirbs, kad karų daugiau nebūtų. Bet jis turi vilties, kad Lietuva ir vėl bus laisva. Tai tiek mūsų kalbos ir buvo.

Jo žodžiai buvo sakomi lėtai ir su viltimi, kad jie išsipildys. Nors neilga kalba su juo buvo, vienok pastebėjau jame, gilios išminties ir ištvermingos dvasios. Jis nebuvo taip nuliūdęs, kaip aš jį įsivaizdavau esant: jo veidas buvo linksmas, švelnaus būdo ir tikrai asmeniškoj draugystėj, jis buvo linksmas ir prieteliškas. Aš niekaip negaliu įsivaizdinti, kad jis žiauriai galėjo valdyti Lietuvą. Manau, jis negalėjo to daryti. Ten jeigu ir buvo kas kiek netaip, tai daugiau už tai gal galima kaltinti valdininkus, nes argi prezidentas galėjo visur pribūti ir visus prižiūrėti? Taip, nesiimsių spręsti kas kaltas ar nekaltas buvo, gana to, kad man jo draugiškas asmeniškumas labai patiko, jis man patiko kaip žmogus.

Atsiprašiau jo ir atidavęs pagarbą, jis man padavė dešinę ir kaip kariui palinkėjo daug laimės ir jėgų pakliuvus į frontą, gyvam sugrįžti. Beje ir p. Smetonienė atėjo susipažinti su manim kaip kariu.

Sugrįžus jau buvo pas Karpius svečiai, ilgai neužtrukome, ponai Karpiai buvo tą vakarą pakviesti Clevelando Mayoro p. Laushe kaip jo svečiai į vieną iš gražiausių Clevelando teatrų kur buvo daug mayoro svečių. Mayoras pasakė sąžiningą kalbą kuri buvo patrijotiška ir tam vakarui pritaikinta. Turiu pasakyti, kad automatiškai ir aš tapau mayoro Lashe svečiu teatre.

(Bus daugiau)

Jaunuomenė turi būti blaivi

Blaivybė ir jaunuomenė nėra taip sau pripuolamai sugretinti žodžiai, bet vienas antrą papildo, įprasmina. Savaime kyla mintis, kad norima pasakyti ne tiek apie blaivybę ir jaunuomenę, kiek apie blaivumą ir blaivinimą pasidaro aktualios tik retkarčiais ir tai ne visiems.

Blaivybės klausimas ne momento klausimas, jis visada aktualus, svarbus, kaip ir pati jaunuomenė. Jaunuomenės blaivumu yra susirūpinusios visos tautos. Neseniai prieš karą įvyko blaivaus jaunuomenės ugdymo tarptautinis kongresas. Daugelio tautų atstovai konstatavo didelį pavojų jaunuomenei dėl girtavimo ir ieškojo būdų, kuriais galėtų pagelbėti jaunuomenei išbristi iš nelaimių į kurias įklimsta begirtaudami.

Svarbu, kad jaunimas uoliai išmėgintų savo jėgas kovoje už blaivumo idėjas. Tik kovojant užauga sielos sparnai. Tiesa, jaunuomenė, pati būdama audra ir viesulas, sunkiai susivokia ir supranta, kad šalia jos dar kitos kokios audros siaučia, kiti pavojai slankioja.

Didžiausios pinklės, klampiausioji bala jaunuomenei yra girtavimas. Alkoholis įkaitina ir uždega aistras, bet užtat užgesina jaunatvę ir paverčia pelenais.

Tik blaivi jaunuomenė pažins tikrąją jaunatvę, jos grožį ir žavingumą.

IŠVEŽTŲ Į RUSIJĄ LIETUVOS ŽMONIŲ SĄRAŠAS

Paaiškinimas. Kabutėse vardas, pav. (Jonas), ar kitoks, reiškia tėvo vardas). Paskui seka amžius, pav. 8, ar 30, ar 80 ir t.t. Ant galo būna pažymėta apskrities, miesto, ar kaimo bei dvaro vardas. Tai nereiškia gimimo vieta, bet kur asmuo paskiausia yra gyvenęs.

(Tęsinys)

1917. Česna Gintautas (Antanas), 1 ir pusės metų.
1918. Česnulis Kostas (Kazys), 28, Vilnius.
1919. Česonis Jurgis (Jurgis), 25, moksleivis, Vilnius.
1920. Četriak Jadvyga, 46, Vilnius.
1921. Čenkus Algimantas (Juozas), gimęs 1932., mokinys, Utena.
1922. Čepkauskas Mykolas (Jonas), 49, ūkininkas, Pagojukas, Betygala.
1923. Čepskas Viktoras, gimęs 1896, ūkininkas, Mulevai, Kamajai.
1924. Čepskas Alfonsas, gimęs 1906, Mulevai, Kamajai.
1925. Čiaučionis Stasys (Bronius), gimęs 1911, leitenantas, Vilnius.
1926. Čiaučionas Petras (Bronius), gimęs 1912, leitenantas, Vilnius.
1927. Čibilis Stepas, 40, mokytojas, Obeliai, Rokiškis.
1928. Čibilienė Katrina, 36, mokytoja, Obeliai.
1929. Čibilytė (Stepas), 6 mėn., Obeliai, Rokiškis.
1930. Čibiras Antanas (Pranas), gimęs 1941, Čekiškė, Daugeliškis.
1931. Čiburas Ipolitas (Jonas), gimęs 1906, gydytojas, Kaunas.
1932. Činčius Stepas (Antanas), 32, mokytojas, Joniškėlis, Biržai.
1933. Činčiuvienė Teodora (Jonas), 30, šeimininkė, Joniškėlis.
1934. Činčius Vidimantas (Stepas), 3 metų.
1935. Činčiūtė Nijolė (Stepas), 4 metų.
1936. Činčius Julius (Stepas), 1 ir pusės metų.
1937. Čiplys Adolfas (Petras), 46, kapitonas, Kaunas.
1938. Čiplienė Julija (Juozas), 37, darbininkė, Kaunas.
1939. Čiuprinskas Aleksandras (Juozas), 51, barzdaskutis, Panevėžys.
1940. Čiukšys Kostas (Kazys), gimęs 1904, mokytojas, Daugінčiai.
1941. Čiukšienė Anelė (Juozas), 32, šeimininkė, Papiškis, Kovarskas.
1942. Čiukšys Rimantas (Kostas), 2 metų.
1943. Čiulada Vincas (Stasys) gimęs 1907, mokytojas, Utena.
1944. Čiuplinskas Antanas (Petras), 60, ūkininkas, Rajūnai, Pasvalys.
1945. Čiuplinskienė Uršulė, 56, ūkininkė, Rajūnai.
1946. Čiuraitė Marija (Povilas), gimus 1908, tarnautoja, Panevėžys.
1947. Čiurlys Aloyzas (Aloyzas), 56, ūkininkas, Paraisčiai, Anykščiai.
1948. Čiurlienė Marija, 52, ūkininkė.
1949. Čiurlys Aloyzas (Aloyzas), 28, ūkininkas, Paraisčiai.
1950. Čiurlienė Vanda (Jonas), 19, ūkininkė.
1951. Čivilis Jonas (Jonas), 33, mokytojas, Kaunas.
1952. Čivilienė Magdalena (Jurgis), 33, mokytoja, Kaunas.
1953. Čivilis Jonas (Jonas), 1 metų amžiaus.
1954. Čivilis Aleksandras (Jurgis), 20, darbininkas, Vilnius.
1955. Čižaitė Jadvyga (Juozas), gimus 1921, darbininkė, Šiauliai.
1956. Čižauskas Adolfas (Juozas), 42, ūkininkas, Kruonis.
1957. Čižauskienė Ieva (Vincas), 41, ūkininkė, Kruonis.
1958. Čižauskaitė Leokadija (Adolfas), 16, mokinė.
1959. Čižauskas Albinas (Adolfas), 11 metų amž.
1960. Čižauskaitė Olga (Adolfas), 9 metų amž.
1961. Čižauskas Juozas (Motiejus), 44, ūkininkas, Bardauskai, Gižai.
1962. Čižauskienė Ona (Vincas), 35, ūkininkė, Gižai.
1963. Čižauskas Sigitas (Juozas), 2 metų.
1964. Čiževskis Julius (Jonas), 33, pirklys, Letvaris.
1965. Čižeskienė Liuda, 31.
1966. Čižeskis Jonas (Julius) 4 metų amžiaus.
1967. Čižius Jonas (Vladas), 27, darbininkas, Biržai.
1968. Čyžas Vytautas, 52, inžinierius, Ukmergė.
1969. Čyževskis Jonušas (Vincas), gimęs lapkr. 17, 1921, mokinys, Tytuvėnai.
1970. Čuchauskas Jonas (Pranas), 38, darbininkas, N. Vilnia.
1971. Čuplinskas Antanas (Petras), 60, darbininkas, Pajuris, Pasvalys.
1972. Čuplinskienė Uršulė, 57, darbininkė, Jajūris, Pasvalys.
1973. Dabašinskas Jurgis (Kazys), 26, ūkininkas, Ašrutai, Igliškėliai.
1974. Dabašinskaitė Janina (Juozas), 20, padavėja valgykloj "Valgis," Vilnius.
1975. Dabkuvienė Kostė (Juozas), 52, ūkininkė, Vaiškūnai, Užpaliai.
1976. Dabkus Bronius (Antanas), 26, ūkininkas ,Vaiškūnai.
1977. Dabkus Leonas (Antanas), 30, ūkininkas, Vaiškūnai.
1978. Dabkuvienė Adelė, 37, ūkininkė, Vaiškūnai.
1979. Dabrašauskienė Prakovija, gimus 1897, šeimininkė, Kaunas.
1980. Dabravalskis Stasys (Tomas), 39, ūkininkas, Čekuva, Ariogala.
1981. Dabravalskienė Ona, 42, šeimininkė, Čekuva, Ariogala.
1982. Dabravalskis Vacys (Stasys), 15, ūkininkaitis.
1983. Dabravalskis Stasys (Stasys), 12 metų.
1984. Dabravalskis Aleksandras (Stasys), 9 metų.
1985. Dabravalskytė Renė (Stasys), 5 metų.
1986. Dabrila Juozas (Juozas), 38, Bubeliai, Šakiai.
1987. Dabrišius Pijus (Juozas), gimęs 1907, ūkininkas, Alvitas, Vilkaviškis.
1988. Dabrišienė Uršulė (Simas), gimus 1900, šeimininkė, Alvitas.
1989. Dabrišius Bronius (Juozas), gimęs 1902, tarnautojas, Alvitas.
1990. Dabrys-Dabrašauskas Leonas (Julius), gimęs 1893, knygvedys, Kaunas.
1991. Dabrys Vilius (Leonas), 5 metų amž.
1992. Dabravolskis Jonas (Julius), tarnautojas, Kaunas.
1993. Dabrovskis Jurgis (Vincas), 40, teisėjas, Daugeliškiai, Šakiai.
1994. Dabrukas Juozas (Jonas), gimęs 1917, tarnautojas, Kaunas.
1995. Dabulevičius Albinas (Pijus), 60, ūkininkas, Pašeimeniai, Bartininkai.
1996. Dabulevičienė Elena (Petras), 40, ūkininkė, Pašeimeniai.
1997. Dabulevičiūtė Albina (Albinas), 22, studentė, Dotnuva.
1998. Dabulevičiūtė Aldona (Albinas), 17, studentė.
1999. Dabulevičius Gediminas (Albinas), 12 metų.
2000. Dacevičienė Elzbieta, 58, šeimininkė, Vilnius,
2001. Dacevičius Vacius, 32, miškininkas, Vilnius.
2002. Dacevičius Bladas, gimęs 1898, kepėjas, Kaunas.
2003. Dackevičienė Juozapata (Simas), gimus 1900, šeimininkė.
2004. Dackevičiūtė Janina (Bladas), gimus 1926, mokinė.
2005. Dagelis Jonas (Jurgis), gimęs vasario 20, 1898, laikraštininkas, Kaunas.
2006. Dagilis Jurgis (Jonas), gimęs 1903, advokatas, Kaunas.
2007. Dagys Kazys (Baltrus), gimęs 1916, leitenantas, Varėna.
2008. Daikovska Bronė, 56, Varėna.
2009. Dabrovska Stefa, 29, tarnautoja, Varėna.
2010. Dailydė Adolfas, 35, prekybininkas, Gražiškiai, Vilkaviškis.
2011. Dailidienė Anelė (Juozas), 27, mokytoja, Gražiškiai.
2012. Dailidė Andrius (Jurgis), 40, tarnautojas, Šalininkai, Kiduliai.
2013. Dailidinė Emilija (Antanas), 37, šeimininkė, Šalininkai.
2014. Dailidaitė Zosė (Andrius), 16 metų.
2015. Dailidė Algimantas (Andrius), 10 metų.
2016. Dailidė Antanas (Jonas), 40, Raudonojo Kryžiaus tarnautojas, Kaunas.
2017. Dailidienė-Stankevičiūtė Marija (Juozas), 29, dentistė, Kaunas.
2018. Dailidė Pranas (Pranas), gimęs 1896, ūkininkas, Keturkampis, Kybartai.
2019. Dailidienė Marija (Jonas), 32, ūkininkė Keturkaimis.
2020. Dailidė Algirdas (Pranas), 11 metų.
2021. Dailidė Kęstutis (Pranas), 7 m.
2022. Dailidė Juozas (Juozas), gimęs 1895, mokytojas, Marijampolė.
2023. Dailidienė Kostė 35, mokytoja, Marijampolė.
2024. Dailidė Algimantas (Juozas), gimęs 1926, mokinys.
2025. Dailidė Juozas (Izidorius), 37, inspektorius, Kaunas.
2026. Dailidienė-Oritaitė Antanina (Jonas), 35, mokytoja, Kaunas.
2027. Dailidė Sigitas-Edvardas (Juozas), 8, mokinys, Kaunas.
2028. Dainauskas Stasys (Vincas), 43, policininkas, Vilnius.
2029. Dainovski Vincas Danas), 34, ūkininkas, Rudiškiai, Olona.
2030. Dakisevičius Balys (Jonas), 37, šoferis, Viliškava, Trakai.
2031. Dakinevičius Stasys (Vladas), 37, tarnautojas, Mažeikiai.
2032. Dakinevičienė-Beresnevičiūtė Marija (Zigmas), 30, šeimininkė, Mažeikiai.
2033. Dakinevičiūtė Ona (Stasys), 5 metų, Mažeikiai.
2034. Daleckas Jonas (Juozas), gimęs 1908, mokytojas, Joniškis, Adoliškis.
2035. Daleckas Nikodemas (Juozas), ūkininkas, Atlaužai, Plateliai.
2036. Daleckienė-Ročaitė Adolfa, 30 ūkininkė, Atlaižai.
2038. Daleckaitė Genė (Nikodemas), 8 metų.
2039. Dalmontas Pranas, 32, mokytojas, Ignalina.
2040. Dalmontienė Zofija (Jonas), 30, mokytoja, Ignalina.
2041. Dalmontas Pranas, 30, mokytojas, Utena.
2042. Damoradienė Vanda (Adolfas), 42, šeimininkė, Marijampolė.
2043. Damarodaitė Danutė (Jurgis), 18, mokinė.
2044. Damarodaitė Gražina (Jurgis), 14, mokinė.
2045. Damarodas Vytautas (Jurgis), 19.
2046. Damašas Adomas (Jonas), 20, ūkininkas, Skamaičiai, Gudžiūnai.
2047. Damašius, Klemensas (Domas), Vilnius.
2048. Damašienė Valerija, gimus 1910, stenografė.
2049. Damaševičius Kazys (Vicas), 34, darbininkas, Šančiai.
2050. Dambrava Silvestras, 55, tarnautojas, Utena.
2051. Dambravienė Marija, 40, šeimininkė, Utena
2052. Dambravaitė Vitalija (Silvestras), 15, mokinė.
2053. Dambrava Stasys (Silvesras), 13, mokinys.
2054. Dambrava Keistutis (Silvestras), 10, mokinys.
2055. Dambrava Gediminas (Silvestras), 8, mokinys.
2056. Dambrauskas Bronius (Edmundas), gimęs 1901, gydytojas, Vilnius.
2057. Dambrauskas Juozas (Ignas), 39, inžinierius, Vilnius.
2058. Dambrauskas Stasys (Julius), 40, tarnautojas, Marijampolė.
2059. Dambrauskienė Genovaitė, 40, šeimininkė, Marijampolė.
2060. Dambrauskas Henrikas (Stasys), 10, mokinys.
2061. Dambrauskaitė Regina (Stasys), 15, mokinė.
2062. Dambrauskaitė Genovaitė (Stasys), 5 metų.
2063. Dambrauskas Kazys 32, Vilnius.
2064. Dambravičienė Teklė (Alfredas), 70, ūkininkė, Kačerginė, Kaunas.
2065. Dambrovska Stefanija, 52, ūkininkė, Orveda, Bezdoniai.
2066. Dambrovska Stefanija, 24, ūkininkė, Orveda, Bezdoniai.
2067. Damijonaitis Juozas, 39, mokytojas, Lekėčiai.
2068. Damijonaitienė Marija, 32, Lekėčiai.
2069. Damijonaitis Algimantas (Juozas), 2 metų.
2070. Damijonaitis Domas (Juozas), 2 metų.
2071. Damne Juozas (Antanas), gimęs 1892, ūkininkas, Sakalaičiai, Gervečiai.
2072. Damušis Pranas, 45, tarnautojas, Rokiškis.
2073. Damušienė Antanina (Baltrus), 48, šeimininkė, Rokiškis.
2074. Damušis Algirdas (Pranas), gimęs 1925, mokinys, Rokiškis.
2075. Dangutis Jonas, 39, tarnautojas, Kaunas.
2076. Danilevičius Antanas (Antanas), 29, darbininkas, Kalvarija.
2077. Danilevičius Juozas Romualdas), 41, tarnautojas, Kaunas.
2078. Danilevičius Teofilis (Pranas), 33, darbininkas, Sėda.

(Bus daugiau)

PRANAS KARVELIS
Vienintelė lietuvių valgykla Waterbury
801 Bank Street,
WATERBURY, CONN.

STRAND SVETAINĖ
Tinkama vieta: vestuvėms, bankietams ir kitokioms pramogoms.
316 W. Broadway,
SO. BOSTON, MASS.

BROOKLYNO LIETUVIAI GYDYTOJAI

DR. JOHN WALUK
161 No. 6th Street
VALANDOS
8—10 ryte
1—2 popiet
6—8 vakare
Šventadieniais susitarus
Tel. Evergreen 8-9229

DR. BLADAS K. VENCIUS
499 Grand Street
(Dantų Gydytojas)
VALANDOS:
9 — 12 ryte
2 — 9 vakare
Penktadieniais uždaryta
Tel.: ofiso STagg 2-0706
Namų—JAmaica 6-3834

DR. A. PETRIKA
221 So. 4th Street
(DANTŲ GYDYTOJAS)
VALANDOS
9—12 ryte
1—8 vakare
Penktadieniais uždaryta
Tel. EVergreen 7-6868

DR. ADAM V. VALMUS
(Dantų Gydytojas)
705 Fourth Ave.
Tarp 22 ir 23 gatvės
Brooklyn, N. Y.
VALANDOS
10 val. ryto iki 8 vak.
Penktadieniais ir Šeštadieniais pagal susitarimą

COMPLIMENTS OF
SCHOLES BAKING, Inc.
V. LUKAS, Prop.

LIETUVIŠKA DUONA — Geriausia duona
SCHOLES BAKING
532 Grand Street, Brooklyn, N. Y.
Tel. EVergreen 4-8802
Lietuviška duona, pyragai ir įvairūs keiksai pristatomi į visas Brooklyno miesto ir apylinkės dalis. Mūsų duona pristatoma ir į kitus miestus.
Mūsų kepykloje galite gauti vestuvių, krikštynų, gimtadienių ir kitokių iškilmių pyragų

J. AKULONIS
SALDAINIŲ KRAUTUVĖ
Ledai ir įvairios rūšies nesvaiginami gėrimai
278 SECOND STREET
Elizabeth, N. J.
Tel.: 3-9480

J. V. KRAUS
Laikrodžių, deimantų, žiedų ir kitokių daiktų parduotuvė
1816 Carson Street.
Pittsburgh, Pa.
Tel.: EVerglade 4850

WM. VALAITIS
Jeigu jūsų automobiliui ko trūksta, kreipktės į mūsų dirbtuvę
1730-34 E. Moyamensing Ave.
PHILADELPHIA, PA.
Tel.: HOW. 0596

VYTAUTO BACEVIČIAUS PIANO STUDIO
86 WEST 12-TH ST., Apt. 9, NEW YORK CITY
Priėmimo valandos: 1-3 popiet ir 6-8 vakarais
PHONE: GR. 5-9776

LIETUVIAI ADVOKATAI

JOHN W. ANSELL
15 Park Row
New York, N. Y.
WOrth 2-3497

R. JOHN UREVICH
55 Liberty St.,
New York, N. Y.
REctor 2-4194

S. BREDIS
197 Havemeyer St.
Brooklyn, N. Y.
EVergreen 7-9394

CL. VOKETAITIS
66 Court Street,
Brooklyn, N. Y.
TRiangle 5-3622

WM. J. DRAKE
225 Broadway,
New York, N. Y.
REctor 2-5917

ALF. J. WENTZ
219 South 4th St.,
Brooklyn, N. Y.
STagg 2-7177

K. JURGĖLA
359 Union Ave.
Brooklyn, N. Y.
EVergreen 7-1199

ANTHONY WESLAN
16 Court Street,
Brooklyn, N. Y.
CUmberland 6-1260

LAIDOTUVIŲ DIREKTORIAI

JUOZAS GARŠVA
231 Bedford Avenue, Brooklyn, N. Y.
KOPLYČIA LAIDOTUVĖMS
TEL. EVERGREEN 8-9770

MATTHEW P. BALLAS
(BIELIAUSKAS)
660 GRAND STREET, BROOKLYN, N. Y.
Notary Public. Tel. STagg 2-5043

STEPHEN AROMISKIS
(ARMAKAUSKAS)
423 METROPOLITAN AVE., BROOKLYN, N. Y.
Tel. Evergreen 7-4335 Koplyčia Laidotuvėms

Estate of A. J. VALANTIEJUS
V. R. VALANTIEJUS, Mgr.
GENERAL INSURANCE AGENT
54-41—72nd Street, Maspeth, L. I., N. Y.
NOTARY PUBLIC TEL. NEWTON 9-4464

F. W. SHALINS
(ŠALINSKAS)
LAISNIUOTAS GRABORIUS
84-02 Jamaica Avenue, Woodhaven, N. Y.
Tel. VIrginia 7-4499 Koplyčia Laidotuvėms

A. RODZEVICZ
(RADZEVIČIUS)
TEL. STAGG 2-4409
402 METROPOLITAN AVE., BROOKLYN, N. Y.

Tel. STagg 2-0783 Night, HAvemeyer 8-1158
JOSEPH LE VANDA
NOTARY PUBLIC
337 Union Avenue, Brooklyn, N. Y.
Visi šie laidotuvių direktoriai išnuomoja automobilius įvairiems reikalams

VIENYBĖ
Established 1886
Published every Friday by
193 Grand St., Brooklyn, N. Y.
Tel. EVergreen 4-7848

JUOZAS TYSLIAVA
Editor-in-Chief

Entered as Second Class Matter October 23, 1907 at the Post Office at Brooklyn, N. Y. under the Act of Mar. 3, 1879

PRENUMERATA METAMS
Jungt. Valstybėse —— $3.00
Kituose kraštuose —— $3.50

Advertising rates on application

AR NEPERANKSTI?

Šiomis dienomis aplinkiniais keliais sužinojome, kad kai kurie Chicagos visuomenės veikėjai, vadai ir redaktoriai prieš kurį laiką tarėsi su atvykusiu iš Londono lenkų "narodovcų" atsotvu pralotu Ž. Kaczynski, kuris grįžęs iš Amerikos į Londoną ten pareiškė spaudos atstovams apie savo pasikalbėjimą su lietuviais veikėjais. Pasirodo, kad Kaczynskis čia lankėsi kaip lenkų tautinės tarybos vicepirmininkas ir turėjo, pasak jo, daugybę pasikalbėjimų, mitingų ir pasitarimų Lenkijos ir kitų valstybių reikalais. Savo lankymosi metu jis kalbėjo apie naujos unijos arba federacijos tvėrimą nuo Adriatikos ir Baltijos jūrų. Apie tuos pačius reikalus, matyt, jis kalbėjo ir su lietuvių grupes atstovaujančiais žmonėmis. Pasikalbėjimas, anot Kaczynskio, buvo labai nuoširdaus tono.

Toki pasikalbėjimai, žinoma, yra naudingi ir galbūt reikalingi, tačiau kadangi buvo kalbama labai svarbiais tautos likimo reikalais, tai mes neabejojame, kad tie žmonės, kurie pasikalbėjime dalyvavo, plačiau ir smulkiau paaiškins visuomenei apie ką ėjo kalba ir kas tame pasikalbėjime buvo sprendžiama ir svarstoma?

Mes gerai žinome, kad svarbus tautos reikalas niekad neišsprendžiamas viena diena ir viename pasitarime, tačiau vis dėlto mums atrodo, kad lietuvių visuomenė, kuri taip pat susidomėjusi Lietuvos likimu, norėtų žinoti apie ką ėjo kalba Chicagoje su pralotu Kaczynskiu.

Valstybių federacijos mintis rytų ir šiaurės Europai nėra nauja mintis ir todėl, jeigu Chicagoje mūsų veikėjai tuo reikalu kalbėjo, atrodo, negalėtų būti didelės paslapties ir visuomenei būtų naudinga žinoti. Pagaliau mes visai neklysime, jeigu pasakysime, kad tų veikėjų pareiga yra lietuvių visuomenę informuoti apie tą pasikalbėjimą, nes slėpimas gali sukelti nereikalingų ir nenaudingų įtarimų ir spėliojimų. Galbūt tame pasikalbėjime buvo iškelta labai gerų minčių, o iš kitos pusės, galbūt blogų. Mes visai neabejojame, kad toki rimti veikėjai ir žmonės, kaip kun. J. Prunskis, dr. P. Grigaitis ir prof. K. Pakštas teiksis paaiškinti visuomenei apie tą pasikalbėjimą.

Galbūt tame pasikalbėjime nieko ypatingo nebuvo ir nieko baisaus, tačiau kai žmonės apie tai nežino, jų vaizduotė dažnai taip toli nueina, kad iš šipulio priskaldo vežimą. Nesakymas ir dalyko slėpimas sukelia įtarimų ir nepasitikėjimo, o tas visuomenei duoda progos daryti savo išvadas, dažnai labai fantastiškas ir baisias, o tuo labiau, kai reikalas eina apie Lietuvos valstybės atstatymą, jos nepriklausomybės atgavimą ir lietuvių tautos likimą.

LAIŠKAS IŠ WASHINGTONO

TRANSPORTAI

Washingtone yra didelis susidomėjimas sumanymu pradėti statyti tūkstančius didelių transportinių lėktuvų, kurie galėtų per vandenynus gabenti ne tik ginklus, maistą ir kariuomenę, bet sunkvežimius ir kitus mažesnius motorizuotus karo įrankius. Sumanytojai nurodo, kad tai geriausias būdas išvengti vokiečių povandeninių laivų pavojaus. Planas atsakingose valstybės įstaigose dabar yra svarstoma.

ALEUTAI

Japonai nurodinėja, kad užėmimas kelių mažų salų Aleutų salų grupėje Alaskoje sudaro rimto pavojaus Amerikos žemynui iš japonų pusės. Tos pačios nuomonės yra ir kai kurie valstybės vyrai ir politikai. Kai kurie sako, kad nenusistebėtų, jeigu netrukus Amerikos karinės jėgos pradėtų kampaniją išvyti japonus iš Aleutų salų.

JUODOJI RINKA

Ir Amerikoje atsirado vadinamoji slapta juodoji rinka, bet ne maisto produktams ir kitiems gaminiams, kaip Europoje, o plienui. New Orleans laivų statybos pramoninkas Higgins Maritime komisijai pareiškė, kad jis gavęs plieno kiek norėjęs slaptoje juodojoje rinkoje visame krašte. Dabar Prezidentas įsakė atatinkamom įstaigom ištirti, kas pardavinėja plieną ir kaltininkus nubausti.

GAZOLINAS

Kainų administratorius Leon Henderson šiomis dienomis pareiškė senatoriui Green iš Rhode Island, kad Prezidentas Rooseveltas netrukus paskelbs planą ir savo nutarimą ir paaiškinimus dėl įvedimo visam krašte gazolino kortelių. Hendersonas ta proga nurodė senatoriui, kad geležinkeliai turi pervežti tiek daug karo medžiagos, kad jokiu būdu negali duoti užtektinai riedamosios medžiagos pergabenti į rytines valstybes gazolino panaikinti tose valstybėse trūkumą.

SANTYKIAI SU USA

Lietuvos pasiuntinybės leidžiamas The Lithuanian Situation, liepos mėnesio laidoje dviem straipsniais pažymi faktą, kad prieš 20 metų Jungtinės Amerikos Valstybės pripažino Lietuvą de facto ir de jure. Straipsnis yra "Outline of Lithuanian-American Relations" ir "Observance of the Twentieth Anniversary of the Recognition of Lithuania by the United States." Straipsiuose paduodama Lietuvos Amerikos santykių apžvalga.

SABOTAŽNINKAI

Aštuonių vokiečių sabotažninkų likimas, kuris dabar yra Prezidento Roosevelto rankose, bus greičiausiai paskelbtas šį penktadienį. Nors karo teismo sprendimas oficialiai nepaskelbtas, Washingtone eina gandai, kad teismas septynis iš aštuonių rado kaltus, o aštuntam rekomendavo kalėjimo iki gyvos galvos. Ar karo teismo sprendimą Prezidentas patvirtins ar ne, sužinosime tik šios savaitės pabaigoje.

MOTERYS DARBAMS

Kongresui ruošiamas įstatymas registruoti visas Jungtinių Amerikos Valstybių moteris karo pramonės ir šiaip darbams surištiems su karu. Karinei pramonei išsivysčius, atrodo, kad vienų vyrų neužteks, bet reikės paimti darbams bent vieną iš keturių moterų tarp 18 iki 44 metų amžiaus. Esą, iki 1943 metų pabaigos į karo pramonę reikės pristatyti darbams apie 5.000,000 moterų.

Moterų pasiekusių 18 metų amžiaus ir daugiau registracija prasidės ateinančią savaitę Detroite. Registracijos kortelės bus pasiųstos per paštą ir turi būti sugrąžintos per 48 valandas. Panaši registracija gali būti įvesta visam krašte. —K.

KNYGŲ APŽVALGA

Europe in Revolt

Neseniai išėjo iš spaudos Rene Kraus Europe in Revolt. Autorius kadaise yra buvęs Austrijos Pasiuntinys Washingtone valdininkas ir jau parašęs keletą knygų. Rašydamas apie Pabaltės valstybes jis sako:

"Apgailėtinas faktas, kad Pabaltės valstybėms neteikiama pakankamo dėmesio Vakarų pasaulyje, kurio tos valstybės sudaro vertingą dalį. Latvijos, Lietuvos ir Estijos likimas yra pavojuje būti nepastebėtas, nors tai yra tikrai tragiškas likimas. Kaipo mažų tautų likimo bandymas, tai siekia toliau negu apribota geografinė tų valstybių padėtis".

Autorius toliau suglaustai atpasakoja Lietuvos gyventojų sunkią įvairiais atžvilgiais būklę vokiečių okupacijoje ir nacių veiklą. Jis sumini ir lietuvių pastangas atgauti nepriklausomybę pereitų metų birželio mėnesį. Tačiau, kiek tai liečia lietuvių psichologija pirmųjų okupantų, Sovietų atžvilgiu, autorius jos teisingai neatvaizdavo.

Knygoje suminėtas ir Lietuvos Pasiuntinio pareiškimas, kuriame Atlanto Čarteris skaitomas Lietuvos valstybės atstatymo laidas.

Rusijai papildomos teritorijos nereikia...

Vera Micheles Dean knygoje "Russia at War," išleistoje 1942 m. pusl. 63 rašo: "Nors Rusijai papildomos teritorijos nereikia, ji nesusvyravo okupuoti kitas šalis tuo pagrindu, kad jai reikalinga esą sustiprinti savo saugumą. Dėl tos priežasties Rusija paėmė Rytų Lenkiją, Estiją, Latviją, Lietuvą ir pradėjo karą su Suomija... Bet tai nepadarė lenkams, estams, latviams, lietuviams, suomiams Rusijos viešpatavimą labiau priimtinu.

Ir jeigu Rusijos argumentas apie saugumą užimant kitų tautų teritorijas būtų priimtas, tada sunku būtų atmesti Vokietijos pretenziją, kad okupuojant Lenkiją ji tesivadavo savęs apsigynimu, arba Japonijos pareiškimą, kad jai reikalinga buvę Thailendą ir Filipinus, kad prasiveržti per ABCD galybių "apsupimą" (encirclement), kurio ji jautėsi esanti krasoma".

Prisimena lietuvius, keliavusius ant "American Legion"

Florence J. Harriman, buvusi Jungt. Amerikos Valstybių Ministras Norvegijai, parašė knygą "Mission to the North," kurioje mini ir lietuvius.

Aprašydama kelionę iš Petsamo į Ameriką 1940 m. vasarą laivu "American Legion," kuriuo grįžo ir daugelis lietuvių, Amerikos piliečių ji tarp kitko rašo:

"Kas visada paliks mūsų atmintyje, tai vakarai, kai lietuviai tautiškuose rūbuose, šviežiais jaunais balsais užtraukdavo ir perduodavo mums savo tautos dainas". Autorė toliau mini, kad Lietuvos liaudies dainos padėjusios užmiršti kelionės nepatogumus ir baimę.

REIKALAUJA ATŠAUKTI ŠMEIŽTUS

(V. Bacevičiaus atviras laiškas Dirvai).

Dirvoj Nr. 47 tilpo šlykštus straipsnis kažkokio Juliaus Šveikausko iš Argentinos, kuris mane biauriai apšmeižė ir purvais apdrabstė.

Tarp kitų šmeižtų jis rašo, kad aš pasiskolinau nuo Buenos Aires komunistų daugiau 1,000 pesų laivakortei ir jų negrąžinau. Tuo tarpu buvo sudarytas laivakortės užpirkimo lietuvių komitetas su p. Venskūnu pryšakyje. Šis komitetas skolino pinigus ne nuo komunistų, bet nuo atskirų asmenų iš visų politinių grupių, kaip: tautininkų, pažangiųjų, katalikų ir socialistų ir tą paskolą grąžinau 1941 metais ir skolintojai atsiuntė man į New Yorką pakvitavimus.

Kitas šmeižtas, tai esą, aš buvau skolingas "Argentinos Lietuvių Balso" leidėjui p. Ožinskui 800 pesų ir jų negrąžinau, o Ožinskas ir Norkus už tai rado reikalo mane apmušti. Todėl viešai pareiškiu, kad nieks, niekuomet ir niekur neturėjo tikslo pakelti prieš mane ranką ir kad aš grąžinau visą skolą 250 pesų p. Ožinskui (o ne 800 pesų, kaip tai rašo Šveikauskas) ir kad p. Ožinskas man taip pat įteikė pakvitavimą.

Toliau rašo Šveikauskas, kad aš žiūriu į organizacijas "pasipelnymo keliu." Tikrenybėj aš dar nei vienos organizacijos savo gyvenime neišnaudojau ir priešingai, **beveik visą gyvenimą** daugiausia įvairioms organizacijoms koncertavau **nemokamai,** arba už labai, labai kukių atlyginimą ir to dėliai buvau kartais priverstas skolų padaryti. Tad ne aš išnaudojau lietuvius, bet aš pats buvau kai kurių asmenų lietuvių tautybės Pietų Amerikoj išnaudotas.

Kas link mano gyvenimo pasidarymo, tai toks Šveikauskas nesupranta, kad norint pasiekti pasaulinį maštabą ir tada tinkamai reprezentuoti lietuvių tautą, tai tam atsiekti reikalinga turėti mažiausiai keliasdešimts tūkstančių dolerių. Aš gi suprasdamas lietuvių silpną ekonominę buklę, anaiptol neturiu jokių finansinių pretenzijų ir visuomet keliu lietuvių vardą tarptautinėj arenoj, net nesigailėdamas tam tikslui paaukoti savo paskutinių dolerių. Nenuostabu, kad toks Šveikauskas to nesupranta, bet Dirvos redaktorius turėtų tą suprasti.

Šveikauskas dar rašo, kad aš neatskiriu vieną politinę grupę nuo kitos, politiniu atžvilgiu. Lai žino pats šmeižikas, o ta proga ir kiti, kad aš **puikiausiai orientuojuos politikoj,** bet kaip muzikas į politiką nesikišu, nes mano idėja yra vienyti grupes, vienyti visuomenes, vienyti visą tautą, o ne skaldyti. Aš, kaip menininkas, tarnauju visiems ir pasipiktinu lietuvių politiniu susiskaldymu, taip Pietų, kaip ir Šiaurės Amerikoj.

Be to dar rašo Šveikauskas, kad aš laukiau nominacijos nuo Paleckio į Lietuvos ministro dr. Graužinio vietą. Kuomet visas pasaulis žino, kad Sovietų pasiuntinybių Pietų Amerikoj nėra, tai Šveikauskas kliedi apie mane, kaip Sovietinės Lietuvos ministrą Argentinoj. Jeigu juokus krėtėm žinodami, kad Sovietai Pietų Amerikoj pasiuntinybių neturėjo ir neturi, ir kad lietuvių ministras negali reprezentuoti Sovietų Sąjungos, tai juk ne Šveikausko protui suprasti jumorą, kuris jam virto "diplomatiniu taktu."

Toks Julius Šveikauskas turėtų būti įzoliuotas nuo padorios visuomenės, nes jis ir jam panašūs daro gėdą lietuvių tautai kitataučių akyse ir įneša bereikalingą fermentą į mūsų lietuvišką gyvenimą.

Kiekvieno laikraščio redaktorius yra atsakomingas už talpinamus laikrašty straipsnius, tad aš griežtai reikalauju **žmoniškumo vardan,** kad Dirvos redaktorius p. Karpius atšauktų Šveikausko šmeižtus man taikomus, nes priešingu atveju būsiu priverstas padaryti tam tikras išvadas.

Vytautas Bacevičius.

Poezija

JURGIS BALTRUŠAITIS

AŠARŲ VAINIKAS

NEMUNAS

Ar saulutė, ar šešėlis,
Teka vingiais Nemunėlis—
Ritas vilnys, sukas srovės,
Nuo gilios žilos senovės,
Blizga, žirba, spindi, teka,
Amžių kilnią sekmę seka...

Nemunėlis šnikščia, ūžia,
Per balandį ir gegužę,—
Supas, saulę prisiseges,
Ir su saule šoka, regis,
Karklais, gluosniais, apsikaišęs,
Tartum ruošia džiaugsmo vaišes...

Ir kai temsta, ar kai niaukias,
Ošia, rūsčiai susiraukęs,—
Švyti vėl ir skaidriai žirba
Ir nelengvą darbą dirba:
Velka naštą rąstų, medžių,
Pro Alytų, pro Seredžių...

Jis vis kloja savo juostą,
Žemės gardų kvapą uosto,
Žarsto smiltį, kasa molį,
Besiveržda mas į tolį,
Laisto šventą diegą, žiedą—
Laisvės jauną giesmę gieda...

Amžių Tėvo sumanytas,
Nemunėlis slenka, ritas—
Blizga vilnys, sukas srovės
Nuo tamsios, sunkios senovės.
Ir tik ošia putos jųjų
Jau ant amžių amžinųjų...

APIE PRIEGLAUDOS NAMĄ

Prieglaudos namo klausimas buvo svarstomas SLA organizacijoe nuo 1902 m. Ten jį pakėlė organizacijos sekretorius, T. Astramskas. Klausimas rišta iš lėto, ir po 16-kos metų (1918) Namo fonde tebuvo $4,253.46 (ž. A. B. Strimaičio straipsnį Tėvynėje, rugpiūčio 29, 1941) Šešiems praėjus (Gr. 31, 1924) klausimas palaidotas ir fondo $7,780.63 atiduoti Našlių ir Našlaičių fondui.

Tai buvo vienintėlė šiek tiek rimta pastanga Prieglaudą mūsų seneliams pastatyti. Čia kalbu tik apie tautinę visuomenę.

J. A. Alvitas sako: "Jeigu esamos organizacijos, draugijos, bažnyčios ir parapijos nepajėgia bent vieną priegiaudos namą įkurti". (Vienybė, liepos 31, 1942).

Jei čia kalbama apie katalikų srovę, tai faktai nevisai tiesai atatinka. Ši srovė kaip tik **įstengė** vieną prieglaudos namą pastatyti tai šv. Šeimos namas Chicago, Ill., Oland Park. Namą stato Lietuvių Rymo Katalikų Labdaringoji Sąjunga, susiorganizavusi kovo 29 d., 1914, ir 1939 metais išleidusi gražų leidinį, 25 metų sidabrinę sukaktį paminėti.

Ši sąjunga 1915 metais nupirko 10 akrų žemės ir 1918 baigė užmokėti $24,650.00. Penki metai vėliau sąjunga fonde turėjo $50,000. Dr. S. Brenza žadėjo paskolinti 50 tūkstančių dol. be nuošimčių ir dar paaukoti $5,000. Tokiu būdu, sąjungos seimas nutarė statyti ne prieglaudą, bet ligoninę, kurioje būtų ir laikina prieglauda. Kertinis akmuo pašventintas rugs. 11 d., 1927. Ligoninė (Šv. Kryžiaus vardu) pašventinta lapkr. 4, 1928. Ji kainavo $165,225.75. Ją veda Seselės Kazimierietės, padedant lietuvių gydytojų tarybai.

Ligoninę pastačius, pradėta rūpintis prieglauda ir tam tikslui 1929 m. nupirkta 141 akrų ūkis už $19,000. Visa skola už ūkį buvo 1937 metais atlyginta ir pradėta kelti namo fondas. Namo kertinis akmuo pašventintas lapkričio 21, 1940. Jis pavadintas Šv. Šeimos vardu. Sienos jau išmūrytos, dabar keliama pinigų vidaus įtaisymams. Visam darbui vadovauja kun. A. M. Linkus, Šv. Kryžiaus parapijos klebonas, buvęs (1911-1914) Vienybės Lietuvninkų bendradarbis, poetas. Jis Labdaringosios Sąjungos pirmininkas ir iždininkas. Nėra abejonės, jam tikslą pasiekti pavyks, nes 19-tame seime dalyvavo 173 delegatai.

Tokiu būdu, **viena lietuvių prieglauda seneliams Amerikoje jau bus.** Tiesa, ja, gali būti, tegalės tik lietuviai katalikai naudotis, bet ji bus lietuvių.

Įdomu pasižiūrėti į finansų pusę. Namą statyti nutardama, sąjunga 1938 metais turėjo išdę $6,153.08. Seimas tada nutarė sukelti dar 20 tūkstančių dol. Statybai 1941 metais (kaip 22-ram seimui raportuota) išleista $29,927.07, ūkio darbininkų algoms $665.00, šiaip išlaidoms $664.22.

Ta suma sukelta pardavus ūkio dalį ($7,928.07), aukos 21 seimui ($3,305.00), aukos 22-ram seimui ($1,550) ir kitos pajamos (rinkliavos parapijose). Viso išlaidų 1941 metais pasidarė $30,927.36 ir liko deficito $293.98, bet prieglaudos namo mūrai jau išmūryti. Kiek reikia vidų ištaisyti, neteko patirti, bet vieno kambario įrengimas, sakoma, kainuojąs tarp $300 ir $1,000. Suma numatoma sukelti atsišaukiant į draugijas, norinčias savo vardą labdaringiems tikslams įamžinti.

Tokiu būdu, Prieglaudos Namo klausimą svarstant, tenka tuojau išspręsti, mažiausia, $50,000 kapitalo sukėlimo klausimas. Ar tautinė visuomenė pajėgi (tikriau sakant, ar turi noro ir pasišventimo) tokią sumą per metą-kitą sukelti, abejotinas klausimas. Bet tą tegul pati visuomenė sprendžia.

Vyt. Širvydas.

SPAUDOS APŽVALGA

Tendencingos lenkų informacijos apie Vilnių

Poland Fights birželio 5 d. numeryje paduoda tariamo pabėgėlio žinių iš Vilniaus. Straipsnyje yra visa eilė netikslumų ir tendensingų nuspalvinimų.

Pavyzdžiui, tame straipsnyje sakoma, kad nuo rugsėjo mėn. 1939 m. iki 1941 birželio mėnesio buvęs vienintėlis lenkų miestas, kuriame nebuvę maisto problemos. Deja, susilaikoma pasakyti, iš kur tas maistas Vilniuje atsirado, kas tą "vienintėlį lenkišką miestą be maisto problemos" maitino. Gal Lenkija, gal Sovietai? Informatoriui trūksta drąsos pasakyti, kad Vilniuje maisto problemos nebuvo tik dėl to, kad Lietuva jį aprūpino.

Straipsnyje stengiamasi kad ir dalinai primesti provokacinius veiksmus lietuviams dėl lenkų verbavimo į lenkų kariuomenę Rusijoje ir paskui išdavimo.

Mums nėra viskas žinoma, kas dabar dedasi Lietuvoje, bet iš neseniai pasirodžiusios knygos Borderline Russia, kurios autorius H. F. Anderson, buvusis Lenkų Raudonojo Kryžiaus įgaliotinis, Lietuvoje gyveno prieš ir po Sovietų okupacijos, gaunasi visai kitas vaizdas. Tas bešališkas liudytojas šiltais žodžiais atsiliepia apie lietuvius lenkų traktavimo atžvilgiu. Jis tvirtina, kad lietuviai iš negalimo padarė galimu, pagelbėdami lenkams išvažiuoti iš Lietuvos ir pasiekti sąjungininkus kad įstotų kariuomenėn.

Be to, juk yra žinoma Lenkų Užsienio Ministro Žalevskio oficialė padėka Lietuvos vyriausybei už gerą lenkų pabėgėlių traktavimą. Tas neigiamas dabar faktas kitaip nušviesti atrodo nesuprantamas.

1,000 JANKIŲ

Amerikoje yra tik viena valstybė, kurioje yra mažiau negu 1,000 Naujosios Anglijos jankių, tai Mississippi valstybė. Visos kitos valstybės turi daugiau kaip po 1,000 jankių.

PRIEŠ 100 METŲ

Prieš šimtą metų Virginia valstybės vyriausybė sugalvojo "nuskriausti" turtinguosius. Jie sugalvojo naujus mokesčius nuo maudynių. Kiekvienas Virginia gyventojas, kuris turėjo maudynę, turėjo mokėti $30.00 metams mokesčių. Kas turėjo daugiau, tas mokėjo tiek nuo kiekvienos maudynės. O tais laikais tik turtingieji turėjo maudynes.

MARINAI

Apie USA marinus daug girdime ir skaitome, tačiau retas žino ,kada jie pirmą kartą buvo įkurti. Marinai buvo įkurti lapkričio 10 dieną, 1775 m. Kontinentaliame kongrese.

CUKRUS

Kuba iki šiol jau pardavė visą savo 1942 metų cukraus produkciją, maždaug apie 4 milijonus tonų Jungt. Valstybėms. Jis mums ir reikalingas.

LIETUVIS JŪRININKAS PRISIMENA KLAIKIAS DIENAS LONDONE

Susitiko Anglijoje su kap. Marcinkum ir ats. jaun. leit. Nemaniu

Jūrininkas Alfonsas Urbelis 1939 metais išvyko iš Lietuvos į Prancūziją parplukdyti lietuvišką jachtą, kuri buvo nupirkta Prancūzijoje, Les Sables d'Olono uoste, Biskajos įlankoje, netoli Ispanijos sienos. Nuvykus į Prancūziją ir pasiruošus su jachta grįžti į Lietuvą, užėjo karas ir Urbelis su kitais lietuviais jūrininkais buvo izoliuotas nuo Lietuvos. Vis dėlto lietuviams jūrininkams su nauja jachta teko plaukioti Atlanto vandenyne, Prancūzijos pakraščiuose, aplankyti vieną kitą prancūzų uostą ir kurį laiką gyventi prancūzų žvejų Ile de Groise saloje.

Lietuviai jūrininkai su savo jachta Baltoji Lelija pergyveno visokių nuotikių Atlante ir įvairiose Prancūzijos uostuose, o vėliau, jau galutinai paaiškėjus, kad nėra jokių galimybių grįžti į Lietuvą, pasiryžo plaukti į Angliją.

Atplaukus į Angliją lietuviai pergyveno visokių sunkumų iki buvo išaiškinta kas jie yra ir kodėl plaukė į Angliją. Pati jachta buvo anglų paimta ir žinoma, po karo bus lietuviams sugražinta. Netekę savo jachtos lietuviai jūrininkai išsiskirstė kas sau, gavo tarnybas anglų ir kitų valstybių laivuose ir pradėjo plaukioti į viso pasaulio uostus.

Apie gyvenimą Londone jūrininkas Urbelis šitaip rašo:

"Londonas 1940 metų vasarą nepaprastai tylus miestas, nes po sąjungininkų pralaimėjimų Prancūzijoje, dauguma žmonių šį didžiulį miestą apleido ir išvažiavo į saugesnes vietas.

Bet tai buvo tyla prieš audrą, kuri vasarai baigiantis pavirto į tikrą žaibo karą. Miestas buvo puolamas dienos metu su dideliu skaičium lėktuvų. Virš miesto vykdavo gigantiškos oro kautynės. Kulkosvaidžių tratėjimas, numuštų lėktuvų liepsnose kritimas ir t .t. Įdomu buvo stebėti žmonių nuotaiką. Žmonės, atrodo, pilnai nesuprato tikrojo oro puolimo perspėjimų reikšmės ir nesislėpė slėptuvėse, visai atvirkščiai,— jie sustodavo ant stogų, balkonų ir kitur, žvalgėsi į dangų per žiūronus, į kovojančius lėktuvus bei mėtomas bombas. Bet kada buvo užmušta keletas tūkstančių žmonių, vaizdas pasikeitė. Oro puolimo sirenai sukaukus visi pasislėpdavo ir gatvėse tesimatė tik policija ir civiliniai pareigūnai. Ypatingai klaikųs budavo puolimai iš oro nakties metu. Lėktuvų užimas, bombų sprogimas, gaisrai ir krintančių bombų kaukimas sudarydavo baisią nuotaiką.

Bet vėliau pradėjus naudoti stiprią priešlėktuvinę patrankų ugnį, tas daugiau suramindavo žmonių nervus, nes patrankų sukeltas pragariškas trukšmas panaikindavo bombų švilpimo trukšmą. Po kiekvieno bombardavimo žūdavo tūkstančiai žmonių, pritrūkdavo vandens, elektros iki pavykdavo sutasyti sugedimus.

Žmonės vėliau su bombomis apsiprato. Pav. oro puolimas: bombos, iš priešlėktuvinės patrankos atsišaudimas, bet gatvėse jaunimas grįžta iš kinų ir barų su dainomis...

Būnant Londone teko susitikti mūsų gabų kapitoną Marcinkų. Jis ką tik buvo grįžęs iš Prancūzijos, kaip karo pabėgėlis. Prancūzijai kapitulavus jis pabėgo su lėktuvu į Alžyrą, o iš Alžyro atvyko į Angliją su viltimi patekti į Anglijos karo aviaciją, kas jam vėliau pavyko.

Dar vieną narsų lietuvį sutikau Londone, tai ats. jaun. leit. Nemanį, kuris pradėjo karjerą karo laivyne kaip artilerijos karininkas. Pirmą paskyrimą gavo ant pakraščių apsaugos laivo. Po gero pasirodymo tarnyboje Nemanis perkeltas ant naikintojo, Viduržemio jūroje. Iš naikintojo buvo perkeltas ant šarvuočio, kuris po sunkios kovos su italais buvo paskandintas, o ats. jaun. leit. Nemanis buvo išgelbėtas naikintojo, bet jis buvo sunkiai sužeistas į krūtinę ir netekęs dviejų rankos pirštų. Iš ligoninės išėjęs Nemanis išvyko į Londoną, kur jam buvo suteiktas garbės ženklas už pasižymėjimą kovoje ir narsumą, paskirta pensija ir paliuosuotas iš karo tarnybos.

Bendrai, daug lietuvių galima sutikti Anglijos, Kanados ir Amerikos laivynuose ir armijose.

Alfonsas Urbelis

BOSTONIEČIAI UŽ LIETUVIŠKĄ AMERIKAI REMTI DRAUGIJĄ

Iš South Bostono piliečių draugijos susirinkimo

Draugijų susirinkimai ne naujiena, bet šis susirinkimas keliais atvejais buvo įdomus. Todėl noriu pabrėžti apie pačią draugiją ir šį susirinkimą.

Ši draugija gyvuoja netoli 50 metų. Jos veikimą šiuo trumpu straipsneliu negalima aprašyti. Per tą laiką draugija augo ir stiprėjo nariais, tur tu ir įtaka tarp pačių lietuvių taip ir Bostono mieste, net ir Massachusetts valstybės politikoje. Ši piliečių draugija turi apie 700 ar 800 narių, visokių pažiūrų. Visi piliečiai, vyrai ir moterys. Ji turi nuosavą svetainę, bolinę (pool room), klubruimį ir apie 20 tūkstančių dol. pinigų. Grynos pelno per mėnesį padaro nuo penkių iki septynių šimtų dol.

Nemažai draugijos narių užima aukštas vietas Bostono mieste (county ir pačioj valstybėj. Šioje draugijoje priklauso visa Bostono inteligentija. Žodžiu, yra didžiausia, įtekmingiausia ir turtingiausia draugija Bostone ir apylinkėje. Ją valdo beveik išimtinai dvi organizuotos srovės: katalikai ir sandariečiai. Ir reikia pasakyt labai išjmintingai veda.

Draugijos pirmininkas yra adv. J. Grigalus. Tai jaunas, gabus, Amerikoj gimęs ir augęs, katalikų srovės veikėjas, bet draugijoje savo srovės politikos nevaro. Jis taipgi yra miesto advokato pagelbininkas ir valdžios namų statymo prižiūrėtojas. Susirinkimus veda labai bešalinkai.

Vice pirmininkas irgi katalikų srovės žmogus, adv. Cunys. Jis yra county prokuroro padėjėjas. Protokolų raštininkas yra plačiai žinomas Sandaros veikėjas, Juozas Lekys. Tai nepamainomas užrašų raštininkas. Jo protokolų miela klausyti. Jis skaito gera, aiškia kalba, lyg kokią pasaką.

Finansų raštininkas Kostantas Mereskevičius (taip ir norisi sutrumpinti jo pavardę ant Meras) tai rimtas, ramus Amerikoj gimęs, bet Lietuvoj augęs ir mokslus ėjęs, labai tinkamas finansų raštininkas ir su savo jauna žmonele, kuria neseniai vedė, Pasausyte, jie abu yra sandariečiai.

Iždininkas yra gerai žinomas realestatininkas ir SLA organizatorius A. Namaksis. Board direktoriai taip pat pasidalinę, katalikai su sandariečiais.

Žinoma, su tokia rimta valdyba ir direktoriais draugija negali būti kitaip kaip tik pasekminga. Tačiau kad ir geriausia valdyba, su geriausiais norais, negalėtų daug ko nuveikti, jei nariai nebūtų taip pat rimti. Bet šios draugijos nariai svarsto tinkamai. Čia privesiu vieną reikalą, o tas tiktų perdėm visur.

Neseniai Piliečių draugijos sumanymu buvo sukviesta visos apylinkės draugijos, kuopos bei pavieniai ir buvo įkūrta "Amerikai Remti Draugija." Tos draugijos pirmininku išrinktas įžymus veikėjas ir Harvardo universiteto auklėtinis, tur būt vienas aukščiausių mokslų pasiekęs adv. K. Kalinauskas. Vicepirmin. išrinkta jauna, energinga veikėja ponia Namakšienė, tai biznieriaus Namakšio žmona. Raštininke išrinkta visoj Amerikos šviesuomenei žinoma p. Tumavičienė. Iždininku išrinktas draugijos pirm. Jonas Grigalus. Prie to draugija paremdama savo veikimą nupirko už $5,000 bonų.

Amerikai Remti draugija pradėjo veikti labai sekmingai. Buvo įsteigtas Raudono Kryž. skyrius ir kiti skyriai organizuojami.

Pirm. adv. Kalinauskas išdavė ilgą raportą iš draugijos veikimo, kur per paraginimus lietuviai pirko už kelis tūkstančius dolerių bonų. Bet nusiskundė, kad lietuvių vietinė spauda mūsų darbo neremia, o dargi kenkia. Pirm. sako, kad Keleivis atsisakė tąpinti mūsų atsišaukimą, o Darbininkas išėjo griežtai prieš Amerikai Remti draugiją, sakydamas, kad tokios draugijos visai nereikia. Adv. Kalinauskas atnešė iškarpą iš Darbininko ir susirinkimui perskaitė. Pasirodė, kad Darbininkas tikrai priešingas Amerikai Remti draugijai. Bet tai dar ne viskas. Adv. Kalinauskas ištraukia kitą žinią, tai kad Keleivis ir Darbininkas organizuoja tarptautinį skyrių, kur visos tautos sykiu pirks bonus. Draugijos nariai išgirdę tokį stebūklą nustebo ir nenorėjo tikėti, kad Kneižys su Michelsonu, kurie vienas į kitą negali gražiai pažiūrėti ir gatvėj susitikę nesako vienas kitam gerą dieną, dabar pardavinės bonus drauge. Baigus adv. Kalinauskui savo raportą atsipeikėję nariai visi kalba. Įdomios buvo jų kalbos. Nors ir labai norėčiau paduoti keletą ištraukų, bet dėl vietos stokos negaliu.

Išėmus sarkazmą ir pašaipą iš jų kalbų ir suglaudus viską į kelis sakinius, draugijos nuomonė bus maždaug tokia:

1. Kad tvėrimas naujo komiteto yra bereikalingas.

2. Kad tai yra kelių vadų norėjimas pasireklamuot tarpe svetimtaučių.

3. Kad yra skirstymas, disorganizavimas ir demoralizavimas lietuviškos visuomenės.

4. Kad nuoširdaus veikimo negalės būti nei tarp Keleivio ir Darbininko, nei didelio pritarimo iš lietuvių visuomenės, kur jie nematys jokio lietuviams kredito, nes viskas eis tarptautiniam komitetui.

5. Kad Amerikai Remti draugija, kuri susidaro iš daug draugijų, kuopų ir pavienių, gali daug geriau atstovauti ir tarptautiniam komitete, negu keli garbės ieškotojai.

Todėl Piliečių draugija nutarė vienbalsiai remti Amerikai Remti draugiją ir įsakė varyti darbą tolyn.

Bostono Pilietis.

Kas valgo, rašo ir kuolus tašo — visi laikraščius išsirašo.

VIENINTĖLĖ LIETUVIŲ BALDŲ KRAUTUVĖ

GRAND FURNITURE CORR CHAIR

409 ir 417 Grand Street, Brooklyn, N. Y.
Tel.: EVergreen 7-8451
MARIJA PETRAITIENĖ IR SŪNŪS

Mes patys gaminame ir pardavinėjame geriausios rūšies baldus

Duodame lengvomis išsimokėjimo sąlygomis, be jokių nuošimčių

Ateikite pasižiūrėti mūsų pardavinėjamų baldų ir, tyčia palyginkite mūsų kainas su kitų krautuvių kainomis

Jūs niekur kitur negausite pigiau, kaip Petraičių Krautuvėse.

Jūs mokėsite už baldus, o ne už jų papuošimą

P. F. KARALIUS
Laidotuvių Direktorius
72 Vernon Street,
WORCESTER, MASS.
Tel.: 4-6757

WORCESTER SODAS COMPANY
Žinoma visiems vietos lietuviams
37 Perry Avenue,
WORCESTER, MASS.

KRUGELIO DEGTINĖS KRAUTUVĖ
GREEN ir JOHN STREET KAMPAS
Waterbury, Conn.
Mes turime įvairiausios rūšies vyno, alaus ir degtinės
Didžiausias pasirinkimas
Prieinamos kainos
Tel. 3-9658

KULBOKŲ DEGTINĖS KRAUTUVĖ
(SUMNER-HART LIQUOR STORE)
132 SUMNER AVE., BROOKLYN, N. Y.
Lietuvis perka pas lietuvį!
Brooklyniečiam pažįstami Kulbokai visados yra pasiruošę patarnauti su geriausios rūšies degtine, vynu ir gerais importuotais gėrimais.
PRISTATOMA Į NAMUS
Tel.: EVergreen 8-7047
Lic. No. L1030

Lietuviškas Monopolius

SEAGRAM
CALVERT
OLD OVERHOLT
CARSTAIRS
IMPERIAL
Visokios Rūšies VYNŲ Ir Importuotų KONIAKŲ

PHILIP BENDER
AVALINĖS KRAUTUVĖ
Įsteigta 1882 m.
Mūsų batų kokybė jau seniai yra žinoma lietuviams
DIDŽIAUSIAS PASIRINKIMAS VISIEMS ŠEIMOS NARIAMS
245-247 GRAND STREET,
BROOKLYN, N. Y.
Tel.: EV. 7--2043

HENRY'S
SALDAINIŲ IR LEDŲ KRAUTUVĖ
199 GRAND STREET BROOKLYN,, N. Y.
(šale Vienybės)
GARDŲS NAMIE GAMINTI LEDAI. GERIAUSIOS RŪŠIES SALDAINIAI, ĮVAIRŪS UŽKANDŽIAI, SODĖ
Pietūs tarp 12 ir 2 val.
HENRY FICK, Sav.
Tel. EVergreen 4-8848

HAVEMEYER 8-0259
RALPH KRUCH
FOTOGRAFAS
65-23 GRAND AVENUE
MASPETH, N. Y.

J. VAITULIONIS
PIRMAS LIETUVIS
Chiropraktas Gydytojas
307 GRAND STREET,
BROOKLYN, N. Y.
Valandos: nuo 9 ryto iki 8 vak.
Šventadieniais susitarus
Tel. EV. 4-9458

LIETUVIŠKA
ALUDĖ
KARŠTI UŽKANDŽIAI KASDIEN
★
Patogi vieta užėjimui su MOTERIMIS
★
RHEINGOLD Extra Dry Alus. — Didelis pasirinkimas visokių gėrimų
Juozapas Zeidat
411 GRAND STREET
BROOKLYN, N. Y.

JOHN LUKAS
Alus, degtinė, vynas ir užkandžiai
543 North 12th Street,
PHILADELPHIA, PA.

JOSEPH VALAS
Drabužių Valykla
PIRMOS KLASĖS PATARNAVIMAS
389 Grand Avenue
New Haven, Conn.
Tel.: 6-7885

Hartford Ave. Lunch
A. ŠVIRINAS, sav.
Geriausios rūšies likeris, vynas ir alus
Mūsų restautane patiekiamas puikiausias maistas
Visados draugiška nuotaika, skubus ir geras patarnavimas.
36 Hartford Avenue,
New Britain, Conn.
Tel.: 6639

T. MATAS
Real Estate
43 Fox Street
Waterbury, Conn.
Tel.: 4-6036

LIETUVIŲ ŽINIAI

Šių dienų maisto ekspertai ir sąžiningi daktarai pripažįsta, kad gera sveikata palaiko ilgam laikui jaunystę, grožį, kūno vikrumą ir teisingą protavimą. Bet geros sveikatos palaikymas priklauso nuo gero, nesugadinto maisto, vitaminų ir mineralų. Kurie įvertinate savo sveikatą, jaunystę ir grožį, pas mus visuomet galite pasirinkti viso grūdo ruginės, kvietinės, soya duonos ir pyragaičių. 100% tikro bičių medaus, kavos ir arbatos be naudojimo kofino, WHEAT GERM su A, B, E, G vitaminais, "DIABETIC ir REDUCING DIET" maistą, Battle Creek Co. maistą ir įvairius produktus nuo vidurių užkietėjimo: KAL tabletėles nervam sustiprinti; Hiran tabletėles kraujo stiprinimui dėl mažakraujų; Amplex tabletėles dėl vikrumo, grožio ir jaunystės palaikymo. "CHEER" Malt gėrimas dėl jaunų ir suaugusių, sustiprina pavargusį kūną ir nervus; VALVETONE CREAM, merginoms ir moterims, vienas iš geriausių dėl sausos veido odos; LACTO-DEXTRIN ir N-56 dėl nusilpusių virškinimo organų ir jeigu po valgių darosi gazai. SODEOM tabletėles, kurie kenčia Rheumatizmo, Neuritis skausmus. Maistą ir Vitaminus siunčiame paštu į visus kitus miestus. Rašykite arba kreipkitės asmeniškai. Krautuvė atdara nuo 10 val. ryto iki 9:30 val. vakare. Sekmadieniais uždaryta.

Vital Health Foods
465 Lorimer St., Brooklyn, N. Y.
Savininkas, Kanaporis.
Baigęs Battle Creek Co. kursą Sveikatos ir Dieto klausime.

VIENYBĖ

NEW YORKUI REIKIA DAR 50,000 WARDENŲ IR 25,000 GAISRININKŲ

Kai kurie New Yorko laikraščiai iškėlė klausimą, kad prie esamų sąlygų, jei pavyzdžiui ryt priešas bombarduotų New Yorką, tai dabartinė miesto civilinė apsauga nuo puolimo iš oro negalėtų kontroliuoti gaisrų ir aplamai tinkamai atlikti civilinių žmonių apsaugą.

Nurodoma, kad tinkamai miestą ir gyventojus apsaugoti puolimo iš oro metu, reikalinga šitiek wardenų: Manhattan — 54,000, o yra tik 44,000. Bronx — 40,000, yra tik 30,000. Brooklyne — 75,000, o yra tik 60,000. Queens — 40,000, yra 35,000 ir Staten Island reikia 5,000, o yra tiktai 4 tūkstančiai. Vadinasi, prie dabartinių wardenų dar reikia pridėti apie 50,000 žmonių, o prie pagelbinių gaisrininkų reikia dar apie 25,000 žmonių.

Karui laimėt parade dalyvaus lietuviai

NEWARK, N. J. — Miesto rengiamas Karui Laimėti paradas bus rugpiūčio 15 d. Parade dalyvaus ir šios kolonijos lietuviai. Tam tikslui komitetas jau veikia. Pirm. Pr. Šreibakauskas, vicepirm. M. Stelmokas, iždin. p. I. Trečiokienė, sekret. K. Strolis. Komitete yra virš 20 draugijų atstovų ir veikėjų.

Parade lietuviams vadovaus Newarko ir apylinkės pasaulinio karo veteranai lietuviai. Lietuviai prašomi kodaugiausiai parade dalyvauti.

Informacijų reikalais kreiptis į A. Trečioką, P. Podgalskį, V. Ambrozevičių arba į kun. Ign. Kelmelį.

Išlaidoms padengti aukas renka, Stasė Gaubienė, ponia Rogers, Adolfas Kvederas, Izabele Dilienė, ponia Paukštaitienė iš Nutley ir kiti.

Išėjo tarnauti Dėdei Samui

Lietuvis veikėjas Walteris Žilys rugpiūčio 5 d. išėjo tarnauti Dėdės Samo kariuomenėje. Ilgai jis gyveno Brooklyne, bet paskutiniu laiku buvo apsigyvenęs Newarke, 100 Ann St. Dabar nėra nei metai laiko, kaip jis apsivedė. Walteris dar tik 10 metų, kaip atvykęs iš Lietuvos.

Išleidžiant Walterį į kariuomenę jo draugai linkėjo jam gero pasisekimo ir kad grįžtų iš kariuomenės karininku.

Gavo majoro laipsnį

Dr. E. Žukauskas, kuris ir pereitame kare tarnavo Amerikos kariuomenėje, dabar vėl pašauktas tarnauti Dėdei Samui ir gavo gydytojo majoro laipsnį.

Lankėsi redakcijoje

Šiomis dienomis Vienybės redakcijoje lankėsi A. Traigis iš Rosendale, L. I. Tai vienas iš seniausių Vienybės skaitytojų — 73 metų amžiaus. Atsilankymo proga jis atnaujino Vienybės prenumeratą.

Zurza dėl netinkamai apšviestų traukinių

Kai kurie New Yorko gyventojai zurza dėl to, kad požeminių geležinkelių traukinių vagonai labai blogai apšviesti. Esą, žmogus negali nei laikraščio paskaityti, taip tamsu. Akių specialistai išmetinėja, kad tokia prietamsa traukiniuose gadina žmonių akis ir reikėtų traukinius geriau apšviesti. Bet pakraščių apsaugos vadovybė sako, kad dabar traukiniai dar perdaug apšviesti ir jie bus dar labiau pritemdinti.

Kai kurie žmonės, atrodo, dar nesupranta, kad karo metas ir apsauga yra svarbiausias dalykas.

Pleperis gavo 30 dienų kalėjimo

Moses Elisberg, 45 metų amžiaus pardavėjas, kuris, kaip pasirodė, nemokėjo tylėti, kada reikėjo, gavo 30 dienų kalėjimo už plepėjimą. Jis taip visiems savo kaimynams įsipyko savo kalbomis ir plepėjimu, kad Amerika pralaimės karą, kad valdžia neveda karo, kaip reikia, kad jis atsidūrė teisme ir gavo 30 dienų už liežuvio nesuvaldymą.

Rimkus atostogauja Mass. valstybėje

Dainininkas Pranas Rimkus mums rašo ir siunčia sveikinimus iš Sunderland, Mass., kur jau kuris laikas atostogauja. P. Rimkus rašo, kad Sunderland apylinkė labai jam primena Lietuvą, ypač Joniškį. Sako, čia beržai ir klevai žaliuoja lyginai, kaip Lietuvoje.

BE 100% WITH YOUR 10% BUY WAR BONDS

Dragūno-Drake kampanija

Adv. Wm. J. Drake-Dragūnas, lietuvis kandidatas į J. V. Kongresą 9-me kongresiniame distrikte, yra paskirtas atstovu į republikonų partijos New Yorko valstybinę konvenciją, kuri nominuos kandidatą į gubernatorius. Būsimasis kongresmanas sakosi jau pasirinkęs kandidatą.

Šiuo metu adv. Drake organizuoja vietinius komitetus rinkiminei veiklai. Teko girdėti, kad Dewey šalininkų komitetas sutiko, kad lietuvių komitetas sykiu varytų kampaniją už Dewey ir Drake, bet tas nei kiek nevaržo sudaryti atskirus komitetus vien tiktai Drake kandidatūrai remti. Žinomas siuvyklos savininkas Atkočaitis ir kandidato mokslo draugas adv. K. Jurgėla kol kas daugiausiai dirba lietuvių komitetus sudarant.

Dr. Jurgėla kariuomenėj

Vyr. leit. Dr. Julius Gale-Jurgėla nuo liepos 29 d. jau tikroje tarnyboje kariuomenės aviacijoje. Laikinai karininkas tarnauja Robins Field, Ga. ir siunčia linkėjimų visiems draugams ir pažįstamiems.

Zeidat išvyko į Kanadą

Geras vienybietis ir žinomas Brooklyno biznierius Zeidat šiomis dienomis išvyko atostogauti į Kanadą. Žada aplankyti Montrealą ir kitus Kanados miestus. Ta proga aplankys gimines ir pažįstamus.

Kitas lietuvis į kariuomenę

Rugpiūčio 5 d. James Shormis-Šermukšnis, 378 Hooper St., Brooklyne, išvyko tarnauti Amerikos kariuomenėje.

Shormis yra geras patriotas ir jo draugai jam linki viso geriausio armijoje. .... J. J.

Pagerbė Montvilus

Rugsėjo 1 d., pereitą šeštadienį, plačiai žinomiems visuomenės veikėjams Petrui ir Magdalenai Montvilams, gyv. 251 Etna St., Brooklyne, buvo surengta siurpryzo pramoga, jų 30 metų vedybinio gyvenimo sukaktuvių proga.

Puotą rengti daugiausia dirbo: p. Montviliensė sesuo dirbo: Montvilienės sesuo p. Teofilė Kubilienė, švogeris A. rulienė, Terebeizienė, duktė A'dona Pušinskienė ir žentas B Pušinskas. Sveikinimo kalbas pasakė visa eilė Montvilų prietelių, draugų ir pažįstamų. Giminių ir dalyvių vardu Montvilai gražiomis dovanomis apdovanoti.

J. Valaitis.

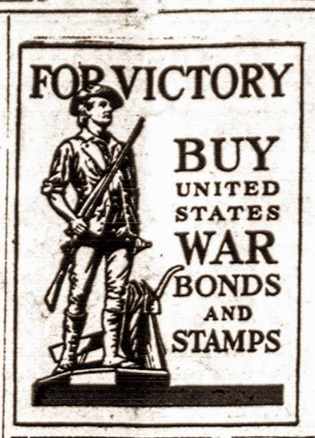

Tarnauja Marylande

Brooklyno lietuviams gerai pažįstamas vaistininkas Edvardas Paulionis, jau kuris laikas tarnauja Dėdės Samo kariuomenėje. Sužinojome, kad jis dabar tarnauja Marylando kariuomenės stovykloje. Jo vaistinę dabar tvarko dr. Paulionis.

Siūlo mokytojauti

Žinoma smuikininkė M. Digrytė iš Great Neck, L. I. yra gavusi keletą pasiūlymų muzikos mokytojos vietai keliose mokyklose, bet ji kol kas nenori išvažiuoti iš Great Necko.

Atostogauja

Vienybės bendradarbė Golda P. Harris, kuri dažnai rašo įvairiais Lietuvos žydų reikalais, prieš keletą savaičių išvyko atostogauti į Atlantic City. Šiomis dienomis rašė, kad už poros savaičių grįš į Brooklyną.

New Yorkas rūpinasi darbų

Paskutiniu laiku vietinėje spaudoje nurodoma, kad tuo tarpu kai visur kitur yra daug darbų karo pramonėje, New Yorke yra apie 400,000 bedarbių ir dirbtuvės neturi darbo. Įstaigos, kurios darbus duoda nurodo, kad duoti New Yorkui karo pramonės darbų atseina labai brangiai, nes New Yorke darbininkų algos daug aukštesnės, negu kitur. Nurodoma, kad jeigu New Yorkas pasirūpins sumažinti darbininkų algų lygį, tai gaus nemažai darbų. Tas algų klausimas dabar svarstomas ne tik pramonininkų, bet ir unijų, nuo kurių priklauso algų normos nustatymas.

Išrinkim šiuos Kandidatus!

★ REGULIARŪS DEMOKRATŲ KANDIDATAI ★

New Deal del 14-to Assembly Distrikto
Kings County, Brooklyn, N. Y.

Mums seniai reikia daugiau parkų, poilsio vietų, ligoninių; reikia apvalyti griūvančius namus, reikia užtarti mažesniuosius biznierius, užtarti namų savininkus jų reikaluose. Žodžiu, mums reikalingi valdininkai, kurie daugiau rūpintūsi piliečių reikalais, pas kuriuos būtų galima kreiptis savo teisingais reikalavimais.

Į Assemblymanus

X | 8 | Micheal CALANDRILLO

Buvęs New York City Aldermanas. Progresyvus ir liberalas, darbininkų draugas. Iniciatorius ir rėmėjas visų pažangių įstatymų ir patvarkymų pagerinti darbininko socialę buklę ir aplamai darbininkų interesus. Nuoširdus, energingas ir gabus. Jį remia daugybė darbininkų ir visuomeninių organizacijų. Patyręs ir teisingas žmogus.

Į Lyderius

X | 15 | Joseph S. DERMODY

Kvalifikuotas ir didelio patyrimo žmogus. Taip pat buvęs aldermanas New York City. Savo darbais įrodė, kad jis yra nuoširdus darbininkų draugas, didelio nuoširdumo vyras. Jį taip pat remia daugelis darbininkų organizacijų, visuomenės ir politinių grupių. Visuomet atjaučia paprastą žmogų ir už jo reikalus kovoja.

Į Co-Lyderius

X | 18 | Susan BONOWICZ

Socialinio darbo ir labdarybės darbininkė. Didelio patyrimo, gero būdo ir nepaprastai darbšti moteris, pasišventusi dirbti visuomeninį darbą. Puikiausiai tinka numatytoms pareigoms. Jos išrinkimas tikrai bus didelis kreditas šiai apygardai.

JUOS REMIA:

LIETUVIŲ PILIEČIŲ KOMITETAS

JUOZAS GINKUS,
PIRMININKAS.

SPAUDOS ŽODIS — AUKSO GIJA, KURIA SIEJAMA ŽMONIJA.

ALLIANCE HALL
Restauranas ir Baras

Viena iš puikiausių lietuviškų svetainių

Tinkama vieta visokioms pramogoms.

Kasdien muzika ir šokiai.

ALLIANCE HALL
K. Buividas, sav.
197 Grand Street,
Brooklyn, N. Y.
Tel.: EVergreen 4-6344

GEORGE WENZ
Įvairios rūšies gėrimai
2113 Carson Street,
Pittsburgh, Pa.

Kas girdėt New Jersey lietuviuose

J. J. Stukas

Pereitą sekmadienį didysis Stuko radijo piknikas labai gražiai pavyko. Tai buvo Lindene. Dalyvavo virš tūkstančio žmonių ir visi gražiai smaginosi. Buvo šokiai, kontestai ir meninė programa, kurią išpildė Lietuvos Garsai radijo choras, vedamas J. Stuko, ir p-lės V. Tamkiūtė ir Rokiūtė iš Brooklyno. Kalbėjo Gudas, Shreibikauskas ir Dekšnys. Visiems dėkoju už atsilankymą ir gražią programą.

—o—

Marytė Matuliūtė, žinoma radijo kalbėtoja, ir Emilija Rapalavičiūtė, žinoma radijo dainininkė, atostogauja Lavalette, N. J.

—o—

Rugpiūčio 1 d. Newarko klebonui kun. I. Kelmeliui buvo surengta 60 metų gimtadienio puota parapijos salėje. Linkime ilgiausių metų!

—o—

Rugpiūčio 15 d. įvyks didelis Newarko "Win the War" paradas. Visi lietuviai kviečiami dalyvauti.

—o—

Pp. Grožinskų trys sūnūs: Martynas, Stasys ir Viktoras dabar tarnauja Jungtinių A. Valstybių kariuomenėje.

—o—

Julė Jakamavičienė iš Hillside, N. J., mirė liepos 27 d.

Jonas Matickas iš Bayonne

—o—

išėjo tarnauti J. A. V. kariuomenėje liepos 27 d.

—o—

Liepos 31 d. įvyko Ignotų varduvės. Sveikinu draugą Ignotą Matulį jaunąjį ir jo tėvą, gerą radijo rėmėją, jų varduvių proga.

—o—

Marijona ir Vincas Paplauskai iš Newarko minėjo savo 30 metų vedybinio gyvenimo sukaktį liepos 26 d. gražia puota.

Lietuviška radijo programa, transliuojama iš stoties WBNX, 1380 kilocs. šeštad. nuo 4:30 iki 5 popiet

Uždraudė privatinius lėktuvus

Krašto apsaugos vadovybė paskelbė, kad draudžiama privatiniams lėktuvams skraidyti Atlanto pakraščiuose nuo Maine valstybės iki No. Carolina. Taip pat uždrausta privatiniams laivams plaukioti.

SANDELIS VISOKIŲ ŽOLIŲ IR KNYGŲ

Aukso Altoriukas (Tilžės) paprastu apdaru — 60c
Ta pati knyga, Celuloido gražiu apdaru — $1.60
Vainikėlis, maža maldų knygelė — 50c
Kantičkos, visokių giesmių knyga — $1.75
Katekizmas ir Ministrantūra — 25c
Gydyklos nuo Baimės Mirties — su daug paveikslų — 50c
Pontsko Piloto Galas — 10c
Apie Dangų, Saulę ir Mėnesį — 10c
Kabalas arba Saliamono Išmintis — 15c
Girtuoklių Gadzinkos — 15c
Tūkstantis naktų -1ma dalis — 50c
Sapnų Knyga, apdaryta, su paveikslais — $1.60
Lengvas Būdas Išmokti angliškai kalbėti be kito pagelbos — 35c
Mikaldos Pranašavimai — 25c
Istorija Seno ir Naujo Testamento, su paveikslais — 25c
Sveikata Ligoniams, knygelė, aprašo visokias žoles — 25c
Karvės, jų nauda ir kaip padaryt gerus sūrius — 25c

ŽOLĖS

Dusulio arbata 50c. Nervų arbata 85c. Vidurių Valytojas 60c. Plaukų Apsaugotojas nuo pleiskanų ir pražilimo 60c. Moterų mėn. reguliatorius 60c. Kosulio ir Kokliušo arbata 60c. Kraujo Valytojas 60c. Peršalimo ir Kataro arbata 85c. Trajankės, stambių ir gerų šaknų 60c. Cukrinės ligos (diabetes) arbata 85c. Vyriškumo pataisymas. žolės 85c. Arbata dėl sumenkimo diktuoliams 85c. Vandeninės ligos arbata 60c. Inkstų ir akmenėlių arbata 60c.

M. ZUKAITIS
333 Dean Street,
Spencerport, N. Y.

TARZANAS IR TARZELĖ

Edgar Rice Burroughs

Tarzelė pasislėpus sekė, kaip aikanas liutas vijosi paskui Tommy, bet ji dėl to visiškai nesijaudino. Berniuko likimas jai nerūpėjo, nes jis taip pat priklausė prie jos priešų stokylos.

Mokykloje Tommy buvo geriausias atletas, bėgime visuomet visus pralenkdavo. Bet jis jokiu būdu negalėjo susilyginti su alkanu žvėriu, kuris skubinosi savo auką kuo greičiausiai sudraskyti.

Kad tik Tarzanas būtų čia, Tommy pagalvojo... Jo nelaimei Tarzanas buvo labai toli. Tarzanas dar vis ieškojo laukinės merginos pėdų, kurias ji taip gudriai mokėjo paslėpti nuo savo medžiotojų.

Pagaliau Tarzanui pavyko susekti vietą, kurį įrodė, kuria kryptimi mergina pabėgo. Bet tuo pačiu kartu Tarzanas vietoje sustojo labai nustebintas vieno nepaprasto vaizdo, kurį jis pamatė.

toliau— žiurėkite kitame Vienybės numery