VIENYBĖ

LITHUANIAN NATIONAL WEEKLY

LVII METAI N. 36 — PENKTADIENIS, 1943 M. RUGSĖJO (SEPT.) 3 D. — KAINA 5 CENTAI

Lietuviai amerikiečiai! Jūsų vaikai kovo, ...ose pasaulio frontuose. Jūs, būdami namie, taip pat ...padėti savo vaikams: nesiliaukite pirkę karo bonus.

New York Public Library 470 Fifth Ave.

DABAR

Nauji projektai
Tai būtų geriau
Jam atsirūgsta
Kas atsitiktų?

JUOZAS TYSLIAVA

Jungtinių Tautų sferose ieškoma įvairių projektų pokarinės rytų Europos taikai atstatyti.

Vienas iš tariamųjų projektų — "tarptautinė komisija, kuriai turėtų būti pavesta Baltijos srities kontrolė".

Kai kas siūlo sudaryti "Jungtines Pabaltijo Valstybes," į kurias įeitų Rytų Prūsai, Lietuva, Latvija ir Estija.

Tai būtų savotiška rytų Šveicarija, su keliolika kantonų ir viena federaline valdžia.

Tai gal būtų geriau, negu gerai.

* * *

Sakoma, kad "tarptautinė komisija" turėtų prižiūrėti Kilo kanalą, Baltijos salas ir Pabaltijo valstybes.

Kilo kanalas, sakoma, turėtų būti pavestas Danijos administracijai.

Tai gal būtų išeitis iš painiavos.

Bet kokia kombinacija yra tūkstantį kartų geresnė, negu nacių ar bolševikų okupacija.

Perdaug vokiečiai ir rusai yra įgrisę Pabaltijo tautoms, kad jos tarp šių dviejų biogumų bandytų ieškoti pasirinkimo.

* * *

Koks gali būti pasirinkimas tarp dviejų kalėjimų?

Aišku: laisvė yra vienintelis Pabaltijo tautų pasirinkimas.

Pabaltijo tautoms gali būti laiduota laisvė tik tokioje politinėje kombinacijoje, kur nė viena iš imperialistinių jėgų negalėtų eiti žandaro pareigų.

Niekas iš Pabaltijo tautų nenori, kad tas žandaro pareigas eitų Rusija arba Vokietija.

Naciai, žinoma, bus sunaikinti.

Bet kaip su bolševikais, kurie rengiasi pakeisti nacius?

* * *

Hitleriui vis labiau ir labiau atsirūgsta.

Visoje nacių pavergtoje Europoje neramu, nekalbant apie rytų frontą, kur rusiška meška vejasi vokišką vilką.

Laikas negailestingai veikia vokiečių nenaudai.

Nuolatiniai Vokietijos miestų bombardavimai nepaprastai blogai veikia vokiečių nervus.

Nesistebėsime, jeigu vieną gražią dieną išgirsime, kad Hitleris nuėjo Mussolinio keliu.

* * *

Sakoma, kad trys ketvirtadaliai Rusijos mokyklų ruošiasi mokyti anglų kalbą.

Iš to darydama išvadą, Amerikos spauda sako, kad Rusija nesiruošianti izoliacijai.

Kitąsyk Napoleonas sakydavo, kad "žmogus su dviem kalbom vertas dviejų žmonių".

Kiek tai liečia lietuvių kalbą, deja, Amerikoje jau yra daug, daug nebylių.

Kai kurie tėvai užmiršo lietuviškai, bet neišmoko angliškai.

Tuo tarpu jų vaikai, nelygindami airiai, nemoka savo gimtosios kalbos.

* * *

Sakoma, kad rusai nė nemano kraustytis iš tos Irano dalies, kurią jie okupavo 1941 metų vasarą.

Įdomu, kas atsitiktų, jeigu, Hitlerio karo mašinai suirus, rusai okupuotų visą Europą.

Kas būtų, jeigu, pavyzdžiui, bolševikai įsteigtų Europos tarybų sąjungą?

Ką tuo atvejų darytų anglai su amerikiečiais?

Nesakykite, kad šių klausimų nereikia svarstyti.

CHURCHILL IR ROOSEVELT RUOŠIASI KONFERENCIJAI SU STALINU

Prancūzija vėl atsikels ir bus laisva, pareiškė Winston Churchill Kanadoje

Šią savaitę Didžiosios Britanijos ministras pirmininkas Winston Churchill kalbėdamas per radijo iš Quebeco, Kanados pareiškė, kad šis momentas yra lemiantis karui, matyt, turėdamas ...tyje Quebeco konferen... nutarimus, kurie, anot pr... dento Roosevelto, bus pan... doti priešui kautynių frontuose.

Churchill kalbėdamas pabrėžė, kad Rusijai nebūtų patogu dalyvauti Quebeco konferencijoje. Konferencijoj buvo kalbama kovos prieš Japoniją reikalas, o Rusija su Japonija turinti penkių metų sutartį. Jis pareiškė, kad ir Britanija turinti su Rusija sutartį, net 30-čiai metų, kurios britai taip pat nemaną laužyti. Churchillis pabrėžė, kad jis ir prez. Rooseveltas numatę Staliną susitikti vėliau. Bet pirm negu juodu su Stalinu susitiksią, svarbu, esą, kad reikalus perkalbėtų Amerikos, Britų ir Rusijos užsienių ministrai.

Jo kalba daugiausia lietė Rusiją, Prancūziją ir Kanados prancūzus. Kalbėdamas apie Prancūziją Churchill pareiškė, kad Prancūzija vėl atsikels ir bus laisva valstybė demokratinių tautų šeimoje. Esą alijantai Prancūzijos ir jos darbo pasaulio kultūrai ir civilizacijai nepamiršo.

Dėl antrojo fronto vakarų Europoje ministras pabrėžė, kad kai alijantai bus tikri, kad jų bandymas bus stiprus, lemiantis ir pakankamai pajėgus, tuomet smūgis vokiečiams vakarų Europoje bus suduotas, tačiau tuo tarpu yra darbo Pacifike prieš Japoniją.

Po Quebeco konferencijos Roosevelto ir Churchillio kalbų, Washingtone ir kitur kalbama, kad jau padėtas pagrindas kitai svarbiai konferencijai, būtent, Roosevelto, Churchillio ir Stalino.

Sunaikino 360 japonų lėktuvus

Žiniomis iš pietų vakarų Pacifiko Jungtinių Tautų karo aviacija ties Wewak, kur yra didelė japonų karo aviacijos bazė iki šiol sunaikino 360 japonų karo lėktuvų.

Pastatė karo laivą per 8 dienas

Laivų statybos dirbtuvės Hingham, Mass. pasiekė naujo rekordo laivų statyboje. Per aštuonias ir pusę dienas tose dirbtuvėse pastatytas naujas karo laivas, specialiai konvojams lydėti. Šio tipo laivas nėra didelis, bet labai greitas ir gerai apginkluotas.

Pats Cordell Hull gali vykti į Maskvą

Paskutiniu laiku pasitraukus iš valstybės departamento Sumner Welles, spaudoje pasirodė pranešimų ir speliojimų, kad jis pašalintas vien dėlto, kad esąs didelis Rusijos šalininkas, o valstybės sekretorius Cordell Hull esąs užsispyręs Rusijos priešas.

Tuos gandus pašalinti ir parodyti, kad neteisybė, galimas daiktas, kad į Maskvą kalbėti su Stalinu važiuo pats valstybės sekretorius Cordell Hull, kuris paneigė skleidžiamus apie jį gandus ir pareiškė, kad niekuomet nebubo ir nėra Rusijos priešas.

AMERIKOS LIETUVIŲ KONFERENCIJA ATIDARYTA ESANT 417 DELEGATAMS

Telegrama iš Pittsburgh, Pa.

Rugsėjo 2 d. Pittsburghe, Pa. iškilmingai atidaryta Amerikos lietuvių konferencija Amerikos ir Lietuvos himnais, dalyvaujant 417 delegatams iš įvairių Amerikos lietuvių kolonijų ir atstovaujančių įvairias Amerikos lietuvių draugijas ir organizacijas. Konferenciją atidarė pittsburghietis Dargis pasakydamas atatinkamą kalbą ir sveikindamas delegatus. Konferencija pradėta malda, kurią sukalbėjo kun. Švagždys, o prezidentas Bagočius iškilmingai perskaitė priesaiką.

Sveikinimo kalbas pasakė senatorius David ir senatorius Tunnel, taip pat Lietuvos ministras Washingtone pulk. Žadeikis ir Estijos vardu Pusta.

Šiai Amerikos lietuvių konferencijai pirmininkauja chicagietis, Draugo redaktorius Šimutis.

Visa konferencija prasidėjo labai iškilmingoje nuotaikoje ir suvažiavę delegatai reiškia šiam lietuvių veikėjų suvažiavimui daug vilties ir svarbos.

LIETUVA KENČIA, BET NEPASIDUODA

Lietuvos Generalinio Konsulo Jono Budrio žodis, pasakytas Am. liet. konferencijoje, Pittsburghe

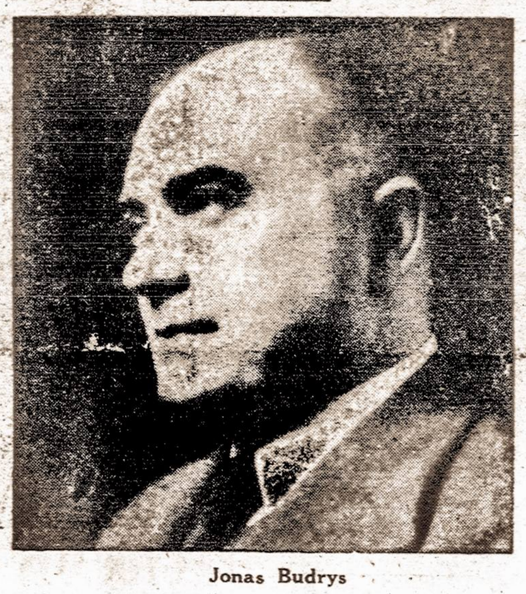

Jonas Budrys

Amerikos lietuviai atidavė tūkstančius savo sūnų ir dukterų kariuomenėn ir visur steigia komitetus pirkti bonus ir duosniai aukoja karo reikalams. Lietuviai yra valstybiniai žmonės, organizuoti ir supranta, kad ne tik kariuomenė lemia karą, bet kad jame turi dalyvauti ir visa šalis, padėdama, laimėti ir apginti tas teises, kurias skelbia J. A. Valstybių Konstitucija.

Praeityje, išgirdę Amerikos gyventojų sukilimus už laisvę pažangūs, laisvę mylintys žmonės plaukė iš Europos padėti sukileliams tą laisvę iškovoti. Kai kurie iš tų ateivių iškilo ir pasiliko šios šalies istorijoje, kai kurie žuvo nepastebėti, bet visi stojo į kovą už laisvę ne tam tikrai teritorijai, ne tiems keliems milijonams žmonių, kurie tose teritorijose gyvena, bet sukurti valstybę, kuri būtų laisvės pavyzdžiu visam pasauliui.

Šiandien atėjo laikai, kada laisvės sargybinis — J. A. Valstybės — atėjo į pagalbą pavergtiesiems. Šimto trisdešimties milijonų tauta gina savo laisvę, bet drauge kovoja ir už visų tautų laisvę, — ne užvieną ar kitą paimtą tautą, bet už visas vienodu nuoširdumu. Vadinasi, ir už mūsų Lietuvą. Ir negali būti kitaip. Kas senai lietuvių tautai nepripažįsta tokių teisių nepriklausomai gyventi ir pagal jos žmonių norą tvarkytis, tas paneigia ir pažemina idealus dėl kurių kovoja Amerikos Valstybės.

Lietuvių tautos savitumas, jos skirtinga kalba, jos praeitis, pilnai pateisina jos valią savarankiškai egzistencijai. Ne keno nors egoistiniai, strateginiai, neišlaiką kritikos motyvai, bet tautos valia yra lemiantis reiškinys.

Lietuvių tauta dabar visomis jėgomis kovoja dėl savo tėvų žemės laisvės, kenčia ir pergyvena tragediją, kurios smulkiai nežino ir neįsivaizduoja pasaulis.

Noriu jums atskleisti vieną tokios tragedijos lapą, kaip mūsų tauta apvagiama. Rytprūsiuose man teko sutikti kelios dešimtys jaunuolių, drūtų kaip ąžuolai. Jų vardai — Johann Grigaitis, Masiulis ir kiti. Nebūvo tai net nutautinti prūsų lietuviai: jie buvo lietuvių vaikai, pavogti per pirmąjį pasaulinį karą iš pačios Lietuvos, išdalinti vokiečiams ūkininkams ir išauklėti vokiečiais. Toji tragedija ir šiandien pasikartoja; šimtai tūkstančių abiejų lyčių sveikos jaunuomenės išvežta į Vokietijos gilumą. Kiek jų besugrįš į savo kraštą?..

Lietuva kenčia, bet nepasiduoda okupatams. Nežiūrint jokių viliojančių pažadų, grasinimų, lietuvių žmonės nestoja į vokiečių armiją ir priešinasi okupantams visomis galimomis priemonėmis. Pasipriešinimo priežastys nėra keno gal įsivaizduojamos simpatijos kitai valstybei. Lietuvių tauta buvo ir yra rodyklė 1918 metų vasario 16 dienos aktas: Nepriklausoma Lietuva!

Kai šiandien žvelgiame atgalios į tas dienas, kurias mes

(Nukelta į 4 pusl.)

NERAMUMAI VISOJE DANIJOJE

Vokiečiai šaudo danus Kopenhagos gatvėse; daugelis danų bėga į Švediją

Šią savaitę, kaip praneša iš Stokholmo, visoje Danijoje įvyko dideli neramumai ir net ginkluoti susirėmimai tarp vokiečių ir danų. Nuolatiniai varžymai ir persekiojimai taip danus išvedė iš kantrybės kad jie griebėsi ginklo prieš savo prispaudėjus. Kopenhagoje ir kitose Danijos karo laivų bazėse danų jūrininkai nuskandino apie 45 savo laivus, o per 10 laivų nasprukė į Švediją, kur jie internuoti.

Danijos miestuose buvo susišaudymai, tačiau atrodo, kad vokiečiai tuos neramumus greitai likvidavo, nors tam tikslui reikėjo atgabenti iš kitur daugiau kareivių ir ginklu. Kopenhagos gatvėse vokiečiai šaudė iš kulkosvaidžių į grupes civilinių gyventojų, kurie nieko bendro su sukilimu neturėjo.

Danijos karalius ir kai kurie ministrai vokiečių suimti ir uždaryti, kitiems valdininkams ir pareigūnams pavyko pabėgti į Švediją. Danijoje visur paskelbtas apgulos stovis ir įvesti griežti įstatymai.

Danai užsienyje dabar organizuoja savo vyriausybę ištrėmime, kuri nori prisidėti prie Jungtinių Tautų.

Iš Stockholmo praneša, kad iki šiol vokiečiai jau nužudė per 2,000 danų.

Išbombardavo Marcus salą

Jungtinių Valstybių karo laivai ir lėktuvai, kaip praneša japonų radijas, šią savaitę netikėtai užpuolė ir subombardavo japonų salą Pacifike, apie 1,100 mylių nuo Tokio. Pasak japonų, bombardavimas buvo didelis ir padaręs nuostolių. Kai kurie mūsų karo vadovybės nariai sako, kad japonai dabar gali tikėtis dažnesnių puolimų ir vis arčiau Japonijos.

Popiežius tikisi karo pabaigos šiais metais

Iš Londono praneša, kad popiežius Pijus XII kalbėdamas per radiją iš Vatikano pareiškė vilties, kad dabartinis karas pasibaigs šiais metais ir žmonijai išauš naujas taikos ir ramybės rytojus. Jis tarp kitko pridūrė, kad atrodo, jog karas dabar eina artyn į pabaigą. Savo kalbą jis taikė ne bet kuriai vienai grupei žmonių, bet pasak jo, visai žmonijai.

Rankinės granatos

Seniau mūsų rankinės granatos būdavo tamsios spalvos, todėl jos būdavo aiškiai matomos kautynių lauke. Dažnai japonai pagriebdavo mūsų kareivių numestas į juos granatas ir mesdavo atgal į mūsų kareivius. Dabar tos granatos nudažomos tokiomis spalvomis, kad numestos ant žemės, jų spalva susilieja su apylinkės augmenų ir žemės spalva.

Mūsų nuostoliai 103,000 vyrų

Žiniomis iš Washingtono, iki šiol Jungtinės Amerikos Valstybės neteko 103,000 vyrų įvairiuose frontuose kautynėse su priešais. Į tą skaičių įeina visi užmušti, sužeisti, patekę į nelaisvę ir dingę be žinios kariai. Taip pat Amerikos prekybinio laivyno jūrininkai.

Bus daugiau mėsos

WFA šiomis dienomis panaikino gyvulių skerdimo kvotas skerdyklooms ir atrodo, kad dėlto rinkoje kurį laiką bus daugiau mėsos tiems, kurie dar turi ženklelių racionavimo knygutėse.

Šis kvotų panaikinimas sakoma, yra tik laikinis.

Vokiečiai bėga iš Dono Basenio

Žiniomis iš Londono, patys vokiečiai prispažįsta, kad jie bėga iš Dono Basenio, kuris buvo vokiečių laikomas vienas iš stipriausių frontų prieš rusus. Spėliojama, kad vokiečiai bijosi, kad nepasikartotų tas, kas atsitiko šiomis dienomis ties Taganrogu, kur vokiečiai neteko 41,000 kareivių užmuštais.

Vokiečiai teisinasi, kad pasitraukdami iš Dono Baseinio yra planingas ir reikalingas, nes vokiečiams dabar reikia daugiau kariuomenės vakaruose, iš kur gręsia alijantų puolimas.

Nori, kad Turkija paskelbtų karą

Vienas rusų laikraštis, leidžiamas Maskvoje, sako, kad Turkija dabar neteisioginiai pagelbsti Vokietijai, laikydamosi neutralumo. Tas laikraštis reikalauja, kad Turkija, Rusijos pietų kaimynas, prisidėtų prie alijantų.

27 žuvo geležinkelio nelaimėje

Šios savaitės pradžioje ties Wayland, N. Y. keleivinis traukinys susidūrė su prekybinio traukinio garvežiu. Nelaimėje žuvo 27 žmonės ir ir sužeista 60.

Churchillis atvyko į Washingtoną

Anglijos ministras pirmininkas Churchill su žmona ir dukra šią savaitę atvyko į Washingtoną iš Kanados ir svečiavosi pas prezidentą Rooseveltą. Ta proga Washingtone eina tolimesni pasitarimai, kuriuose dalyvauja ir valstybės sekretorius Cordell Hull.

Maiskis tariasi su Edenu Londone

Buvę Rusijos pasiuntinys Londone Maiskis, dabar nepaprastas Stalino pasiuntinys ir užsienių reikalų vicekomisaras lėktuvu atskrido į Londoną ir tariasi su Anthony Eden ir Amerikos pasiuntiniu Londone Winant. Anksčiau buvo pranešta, kad Maiskis tarsis dėl Roosevelto Churchillio Stalino konferencijos.

Iš Stockholmo rašo, kad Vokietijos sostinę Berlyną saugojo 1,200 karo lėktuvų, naikintojų. Tačiau ir tie negali apsaugoti Berlyno nuo bombardavimų.

Karas įžengė į penktuosius metus

Prieš keturis metus, rugsėjo 1 d. vokiečių kariuomenė įžengė į Danzingo koridorių ir pradėjo karą su Lenkija. Pirmieji šūviai paleisti Danzinge buvo iš mokomojo karo laivo Schleswing-Holstein.

Žengiant į penktuosius metus Jungtinės Tautos primena, kad kai karas prasidėjo prieš keturis metus, vokiečiai nesitikėjo, kad jie dar kariaus po keturių metų. Tiek vokiečiai, tiek jų vadovybė tuomet galvojo, kad karas praeis, kaip audra ir naciai laimės. Bet dabar įžengus į penktuosius metus, matome kitą vaizdą: ne laimėjimą vokiečiams ir jų sąjungininkams, bet aiškų laimėjimą Jungtinėms Tautoms.

Japonai pakeitė karo laivyno vadovybę

Tą pačią dieną kai japonai per radiją pranešė apie Marcus salų užpuolimą, Pacifike, taip pat pranešta, kad japonai dalinai pakeitė savo karo laivyno vadovybę.

Mirė Bulgarijos karalius

Šiomis dienomis mirė Bulgarijos karalius Borisas, kuris, kaip žinoma buvo Hitlerio pataikūnas. Sakoma, kad karalius buvo nežinomo asmens sužeistas šūvių ir vėliau mirė nuo žaizdų.

AUKOS NOREM'O KNYGAI

Iš Waterbury, Conn.

Jonas Tareila iš Waterbury, Conn., atsiuntė $40.00
Aukas surinko J. Tareila ir Petras Steponavičius. Aukojo:
Lithuanian Independent Poltical Club 10.00
Riverside Baking Co. 10.00
Tadas Mikutas 5.00
Vincas Kenausis 5.00
Hipolitas J. Kutelis 5.00
Jonas Panarauskas 5.00

Iš Detroit, Mich.:

Dr. J. Jonikaitis atsiuntė $15 šių lietuvių
Charles Stepanauskas 5.00
Anna Stankevich 5.00
Bernice Stankus 5.00

Iš Brooklyn, N. Y.:

J. Ambraziejus atsiuntė:
Lietuvių Vaizbos Butas $5.00
LVS 2-rfas Skyrius 5.00
Pranas Narvydas 2.00

Iš atskirų vietų:

J. Kasputis, Kenosha, Wis. 5.00
A. J. Normant, D. N. Chicago, Ill. 5.00
Mr. & Mrs. John R. Macas, Chicago, Ill. 5.00
Jieva Zorskienė, Cleveland, 1.00

Dar vis atsiranda daugiau stambių aukų knygai Timeless Lithuania, kaip apačioje matote. Šių aukotojų, kaip ir visų kitų kurie, paskubins prisiųsti savo auką ir knygos užsakymą, vardai dar spės tilpti knygoje. Tuomi bus istoriškas užrekordavimas tų lietuvių patriotų, kurie šiais sunkiaisiai mūsų tėvynės Lietuvos laikais prisidėjo išleidimui tos knygos, kuri stipriausiai gins Lietuvos bylą angliškai kalbančiame pasauiyje.

Iš Pennzylvanijos:

Vincas Kasparas, Shenandoah, Pa. 15.00 (LVS $10, knygai $5.)
Kun. N. N. 5.00
Kun. Pius C. Česna Manahoy City, Pa. 5.00
Kun. Francis Mockus Coaldale, Pa. 5.00
Kun. M. F. Daumantas Girardville, Pa. 5.00
Kun. Jos. J. Šukevičius Tamaqua, Pa. 5.00
Jurgis Klimas Pottsville, Pa. 5.00
Frank McLoskey Hazleton, Pa. 5.00
Dr. Mary M. Romeika Shenandoah, Pa. 5.00
Antanas Lauroseviičius Frackville, Pa. 5.00
John A. Kasales Tamaqua, Pa. 5.00
Juozas Žebraitis Shenandoah, Pa. 1.00

Iš So. Boston, Mass.:

George C. Stukas 10.00
A. Matjoška atsiuntė šių:
Mykolas Venys 5.00
Lietuvių Jaunimo Ratelis 5.00
Antanas ir Juzė Matjoška Dorchester, Mass. 5.00

Iš Baltimore, Md.:

Julė Rastenienė atsiuntė šių
Mr. & Mrs. Leliks Rekus and Son 5.00
Mr. & Mrs. Nadas Rastenis 5.00
(Pataisa. Pereitam nr. buvo paduota klaidingai vardas vienos Baltimorietės aukotojos, turi būti: Estella Joseph, $5.)

Iš Cleveland, O.:

Dr. A. J. Kazlauskas 10.00
Jonas Brazauskas 5.00
Lietuvių Moterų Atjautos Klubas 5.00

Iš paskirų vietų:

Liet. Laivakorčių Agentų Sąjunga Amerikoje (per A. S. Trečioką) 20.00
John Savukinas Newburyport, Mass. 10.00
J. Endziulis, Chicago 10.00
Felix J. Vilkas Naugatuck, Conn. 5.00
Motiejus Butkus Naugatuck, Conn. 5.00
Andrew Dedinas Greenfield, Mass. 5.00
P. Yurgelis, Akron, O. 01.0
Štai daugiau aukų Timeless Lithuania leidimui:

Iš Chicago, Ill.:

Dariaus - Girėno Legiono Postas No. 271, per savo Komandierių Joseph A. Kibortą $50.00
Lietuvių Piliečių Darb. Pašalpinis Klubas, per sekr. James Cherry 15.00
(tai yra antro to klubo auka, pirmiau atsiuntė 510, viso $25).

Iš Brockton, Mass.:

K. Jurgeliunas atsiuntė aukų $61 iš šių:
ALT Sandaros 24 kp. 10.00
W. Zinkevičius 10.00
V. Šarkus 5.00
P. Vaičiunas 5.00
A. Strumskis 5.00
J. Yančiunas 5.00
A. Patelčius 5.00
J. Mickevičius 5.00
K. Jurgeliunas 5.00
A. Jazukevičius 5.00
J. Samsonas 1.00

Iš Rochester, N. Y.:

P. Norkelūnas vėl atsiuntė šias aukas:
Stasys Kiliauskas 5.00
Mikolas Pabrinskis 1.00

Iš paskirų vietų

Algird Bubnis Union City, Conn. 5.00
Agnes Pilvelis New Haven, Conn. 5.00
Mrs. J. Našutavičius Frankfort, N. Y. 5.00
Frank Baker Union City, Conn. 5.00

30-ta Lietuvių Diena

WILKES BARRE, Pa. — Seniausia ir tradicinė Lietuvių Diena yra 30-ta Wyoming Klonio Lietuvių Diena. Apie trisdešimts metų atgal Wilkes Barre ir Scrantono apylinkių lietuviai surengė pirmutinę Lietuvių Dieną ir nuo to laiko yra rengiama kasmet.

Suvažiuoja tūkstančiai žmonių. Pasivaišina vieni kitus, pasidainuoja. Sutinka savo gimines ir pažįstamus, kur per kelis metus nėra matę. Išklausa so gražios dainų programos ir taip gražiai Lietuvių Dieną praleidę — grįžta namo.

Lietuvių Diena įvyks per Labor Day, rugsėjo 6 d. Sans Souli Parke. Kadangi tą dieną yra šventa, krautuvės ir visos įstaigos uždarytos, tai tikimasi suvažiuos daug žmonių iš viso Wyomingo klonio ir kitų miestų, kaip ir visuomet.

Šią Lietuvių Dieną rengia Wyoming klonio Dainos Draugija, susidedanti iš šešių didžiųjų lietuvių parapijų chorų, kuriuos vadovauja žinomi muzikai: J. J. Šaučiūnas, P. J. Kavašauskas, J. Stulgaitis, J. Vasaitis ir Br. Voveris.

Dainų programa įvyks šokių pavilijone, 5 val. po pietų. Dainuos Dainos Draugijos jungtinis ir merginų choras. Chorams vadovaus muzikas P. J. Kavašauskas, Plymouth lietuvių parapijos vargoninkas.

Šokiai bus po pietų ir vakare. Gros žymūs orkestrai.

Pelnas skiriamas karo bonų pirkimui.

Prašome visus linksmintis prie Lietuvių Dienos komiteto stando. Čia alus bus parduodamas tik po penktuką.

Prie stando visus draugiškai pasitiks Lietuvių Dienos šeimininkai: A. Ambrozaitis, P. J. Karašauskas ir Jonaitis.

Nuoširdžiai kviečiame visus dalyvauti.

Lietuvių Djenos Komitetas.

Philadelphijos lietuviai nupirko bomboneši

Per 90 dienų Philadelphijos lietuviai išpirko 474,000 dolerių vertės bonų. Kaip žinoma, Philadelphijos lietuviai įsigeidė nupirkti ir padovanoti Dėdei Samui bombonešį, pakrikštytą lietuvišku vardu. Tas bombonešis turėjo kaštuoti 400,000 dolerių. Bet, štai Philadelphijos lietuviai padarė daugiau, negu jie žadėjo. Todėl už tą 75,000 dol. perviršį jie nutarė nupirkti dar vieną ar net du karo pabūklus — tanką ar ambulansą. Visi tie pabūklai bus pavadinti lietuviškais vardais.

Bombonešio krikštynų ir visų tų ceremonijų dieną paskirs Karo Departamentas. Apie tai bus pranešta vėliau Taigi, garbė Philadelphijos lietuviams, sugebėjusiems nupirkti bombonešį, kuris skraidys padangėse lietuvišku vardu.

J. V. Grinius

Ištrauka iš vieno veikėjo laiško

Neseniai aš gavau laišką iš vieno Worcesterio lietuvio veikėjo, kuris nusiskundžia mūsų vadų nesamoningumu ir Lietuvos bėdomis. Tarp kita ko jis sako:

"Daug vargom, dirbom ir savo turtą aukojom mūsų tautos labui; organizavome žmones Amerikoje, rūpinomės iškovoti mūsų tautai politinę laisvę ir nepriklausomybę. Mūsų pastangos davė gerus vaisius, sulaukėme nepriklausomos Lietuvos, kurios nepriklausomybė stiprino mus užsieny gyvenusius. Dabar vėl mūs senoji tėvynė Lietuva pavergta, vėl tenka mums vargti, rūpintis jos išlaisvinimu, o mūsų vadai vaidina Don Kichoto rolę, blogai politikaudami ir savo partinės politikos antipatija demoralizuoja mūsų visuomenę, jie stovi ant molio kojų, taip politikuodami, jų politika gerovės nežada Lietuvai."

Toliau jis sako:

"Jeigu Lietuva bus po šio karo nepriklausoma, tai bus didžiausias džiaugsmas. Esu neturtingas, sveikatos trūksta, neseniai iš ligoninės po operacijos grįžęs, bet vėl stojau į visuomeniską darbą dirbu kiek man sąlygos leidžia, nes geidžiu, senatvės sulaukęs, nuvežti savo kaulus į tą šalį, kur gražiai žydi pievos, gražiai čiulba paukšteliai, kur Nemunas, Neris ir Šešupė teka, gražūs ežerai žuvingi! Ten aš noriu užbaigti savo gyvenimą ir savo kaulus palaidoti".

Tai žodžiai kuklaus, bet labai sąmoningo lietuvio, Juozo Krasinsko, nuoširdžiai manančio ir veikiančio. Tokių veikėjų kolonijose turime nemažą kadrą. Jeigu mūsų "didieji" vadai, organizacijų ir spaudos priešaky stovį taip protautų, tiek idealūs būtų, jeigu jiems netruktų kūrybinės iniciatyvos, tai jų sumanymus ir planus remtų šie veikėjai. Jie sutaptų su mūsų visuomenės vadais ir galėtų atlikti didžiausius visuomenės ir tautos labui darbus, galėtų sutelkti lietuvius prie organizacijų ir spaudos organų, suorganizuotų ir šulietuvintų mūsų jaunimą kuris užvaduotų senstančius ir į kapus iškeliaujančius kolonijų veikėjus. Jie galėtų patikrinti ilgesnį amžių lietuvybei Amerikoje.

V. M. Klausutis

Boston Realty Trust
INSURANCE SERVICE
veda
adv. Joseph B. Gailius
317 E St. (Broadway kamp.)
South Boston, Mass.
Tel.: SOU 2732

WATERBURIO LIETUVIŲ ŽINIOS

LEGIONIERIAI

Lietuvių legionierių moterų (Auxiliary) posto susirinkime rugpiūčio 17 d. palikta visa senoji valdyba, išskyrus iždininkę S. Sarapinienę. Jos vietoj, išrinkta Ona Bružienė, kuri jau pirmiau yra buvusi valdyboje. Po valdybos priesaikos, buvo labai puiki vakarienė, kurios metu kalbėta apie Amerikos lietuvių konferenciją Pittsburghe.

AUKOS KONFERENCIJAI

Moterų legionierių posto susirinkime viešpatavo stiri patriotinė nuotaika. Nenuostabu, kad tokioje nuotaikoje nutarta siųsti aukų lietuvių konferencijai Pittsburghe. Anastazijos Petrauskaitės iniciatyva, iki šiol aukojo šie: T. Matas 10 dol., dr. M. J. Colney 5 dol., Jadvyga Stulginskienė 5 dol., K. Aleksiejus 5 dol., A. Lenauskas 5 dol., A. Petrauskaitė 5 dol., V. Šukaitis 2 dol., M. Berbienė 2 dol., W. E. Pitcavage 2 dol., E. Mažeika 2 dol. Po dolerį aukojo šie: E. Kapočiūtė, P. Krugelis, O. Bružienė, J. Ramanauskas, P. Pinevičius, A. Valinskienė, M. Zailskienė, J. Adomelis, M. Digminienė, A. Kisionienė, E. Devenienė, J. Kanapienė, O. Jurevičienė, J. Laskienė.

KUNIGAS Į KARIUOMENĘ

Waterburietis kun. J. Vilčiauskas, Hartfordo lietuvių parapijos vikaras, išeina į armiją, kur jis bus karo kapelionas. Jis yra mokęsis Waterbury, Marianapolio kolegijoje ir, be to, baigęs St. Bernard seminariją, Rochesteryje.

ILSISI PAJŪRY

Vietos dienraščio, Waterbury Democrat reporterė Ona Žemaitytė šiomis dienomis išvyko poilsiui į pajūry. Ona Žemaitytė nuolatos aprašo vietos lietuvių gyvenimą. Ji yra populiari ne tik tarp savųjų, bet ir tarp kitataučių.

SERGA

Adelė Mažeikienė, vietos laidotuvių direktoriaus E. Mažeikos teta, šiuo metu yra St. Mary's ligoninėje, kur jai padaryta sunki operacija. Ligonė taisosi. Mažeikienė turi didelį ūkį. Beje ligonės sveikata rūpinasi trys slaugės — visos lietuvaitės.

Dr. M. J. Colney.

JOSEPH VALAS
Drabužių Valykla
PIRMOS KLASĖS
PATARNAVIMAS
389 Grand Avenue
New Haven, Conn.
Tel.: 6-7885

STANLEY TOLIUS
Šaly kelio vieškelėlio
pakelnės karčiamėlej
Gardūs užkandėliai
dar gardesni gėrimėliai
158 N. Main Street.
UNION CITY, CONN.
Tel.: Naugatuck 4864

ERNESTAS MAŽEIKA
LAIDOTUVIŲ DIREKTORIUS
10 PORTER STREET
Waterbury, Conn.
Nelaimės valandą šaukite mane šiais telefonais:
Waterbury 4-1937
Ansonia 3078

ANTHONY WASKES
RESTORANAS
Įvairios rūšies valgiai ir gėrimai
3904 FRANKFORD AVE.,
PHILADELPHIA, PA.
Tel.: DEL. 5220

SILVER CAFE, Inc.
S. ZAVADSKAS, sav.
Visų South Bostono lietuvių kelio galas
324 W. BROADWAY,
So. Boston, Mass.

GYDOMOS CHRONIŠKOS LIGOS
VYRŲ IR MOTERŲ

Pilvo, odos ir nervų ligos. Generalis nusilpimas, nugaros skaudėjimas, patinimas gilės, chroniškos votys, pilvo ir žarnų netvarka, inkstų ir puslės suirimas. Mes gydome vyrus ir moteris. Kraujo tyrinėjimas, urinalysis X-ray teisingai išaiškina ligą ir nustato tinkamą gydymo būdą. Vidutinės kainos.
MEDIKALĖ EGZAMINACIJA $2.00
DR. L. ZINS
110 EAST 16th St., NEW YORK
Tarp 4 Avenue ir Irving Place
Valandos: 9 val. ryto—7 val. vak. Sekm. 9 v. r.—2 p.p
(Įsteigtas prieš 28 metus)

JUOZAS KAVALIAUSKAS
LAIDOTUVIŲ DIREKTORIUS
Licensed Penna and New Jersey
1601-03 SO. 2-nd STREET, PHILADELPHIA, PA.
Tel.: DEW 5136

EMILIJOS GROŽIO SALONAS

Vėliausios mados plaukų garbeniavimas
-●-
GALVOS MASAŽAI
Pašalinamos pleiskanos ir plaukų atauginimas
-●-
VEIDO MASAŽAS
-●-
Mes specializuojamės plaukų spalvose
EMILIJA IR KRISTUPAS ŽEMAIČIAI
1201 GREEN ST. PHILADELPHIA, PA.
Telefonas: POPlar 3307

RIVERSIDE BAKERY
K. Čepurna ir S. Tolius
LIETUVIŠKA DUONA
Įvairiausi kėksai vestuvėms ir kitokioms pramogoms
678 North Riverside Street,
WATERBURY, CONN.

Dr. M. J. COLNEY
priėmimo valandos nuo 10 v. r. iki 8 v. v.
148 Grand Street,
WATERBURY, CONN.
Tel.: 3-4747

KRUGELIO DEGTINĖS KRAUTUVĖ
GREEN ir JOHN STREET
KAMPAS
Waterbury, Conn.
Mes turime įvairiausios rūšies vyno, alaus ir degtinės
Didžiausias pasirinkimas
Prieinamos kainos
Tel. 3-9658

WOODLAND CAFE
B. J. TRIBULAS, sav.
Tai didžiausia ir gražiausia pasižmonėjimo vieta vakarinėje miesto dalyje.
63rd St. at Woodland Ave.
Philadelphia, Pa.
Tel.: SARatoga 9656
WEST 4117

LOU'S CAFE
L. Lietuvninkas, sav.
Įvairios rūšies gėrimai Gardūs valgiai. Tikrai draugiškas patarnavimas.
KEIČIAMI ČEKIAI
1400 WOODALL STREET,
Baltimore, Md.
Tel. So. 2649

IDLE HOUR TAVERN
J. M. Waisengoff, sav.
GERIAUSI VALGIAI IR GĖRIMAI
Šokiai kiekvieną antradienį ir ketvirtadienį nuo 9 v. v. iki 2 val. ryto
Svečiai, atvykę iš kitų miestų, kviečiami užeiti į šią puikiausią lietuvišką užeigą
1417 W. BALTIMORE ST.,
BALTIMORE, MD.

Lietuvių Naujienos
Mėnesinis žurnalas. Tik 50 c. metams
332 North 6-th Street,
PHILADELPHIA, PA.

JOSEPH M. NEVIS
Lietuvis laikrodininkas
163 GREENE STREET,
WORCESTER, MASS.

WILLIAM PASCHALL
MAISTO KRAUTUVĖ
408 North 8 -th Street,
PHILADELPHIA, PA.
Tel.: LOM. 2293

RESTORANAS IR VIEŠBUTIS

A. S. PETRAUSKAS, savininkas
PIRMOS RŪŠIES VALGIAI IR GĖRIMAI
DIDELĖ SALĖ ŠOKIAMS
88-92 Church St. New Britain, Conn.
Tel.: 6863

NATIONAL BAKING CO.
A. DŪDA, Sav.
"JEIGU VALGAI DUONĄ DŪDOS, REIŠKIA, TU—PROTINGO BŪDO..."
DUONA SU ŽENKLU "D" YRA ŽINOMA WORCESTERYJE IR APYLINKĖSE
VISI MĖGSTA DŪDOS DUONĄ
12 Ashmont Avenue, Worcester, Mass.

CHARLES J. ROMAN
(RAMANAUSKAS)

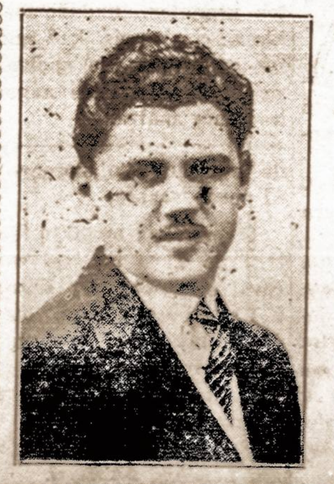

LAIDOTUVIŲ DIREKTORIUS
Moderniška laidojimo įstaiga: didelė, graži koplyčia, erdvi salė su baru, pakeleivingiems suteikiama nakvynė — viskas nemokamai.
Nelaimės valandą kreipkitės į mūsų įstaigą, dieną ar naktį — mes visados pasirengę jums suteikti geriausią patarnavimą.
1113 Mt. Vernon St.
PHILADELPHIA, PA.
Telefonas Poplar 4110

VIDAUS FRONTAS

Nauji mokesčių blankai

Šiomis dienomis pradėta išsiuntinėti nauji federalinių mokesčių nuo pajamų blankai, kurie turi būti išpildyti ir pasiųsti mokesčių kolektoriams iki rugsėjo 15 d. Tuos blankus turi išpildyti visi nevedę, uždirbą per $2,7000 per metus, o vedę per $3,500.

Naujoje mokesčių deklaracijoje turi būti pažymėta mokesčių suma, sumokėti mokesčiai šiais metais dalimis ar pilna suma, taip pat atlaikyti mokesčiai iš algų. Likusi nesumokėta mokesčių suma turi būti sumokėti per pusę rugsėjo 15 d. ir gruodžio 15 d.

Trečioji karo paskola

Nuo rugsėjo 9 d. pasideda Trečioji karo paskolos bonų pardavinėjimas. Nuo tos dienos Jungtinėse Valstybėse reikia sukelti nemažiau $15,000-000,000 karo reikalams.

Kiekvienas Amerikos gyventojas šiame vajuje raginamas nusipirkti, be perkamų iš algų karo bonų, dar už $100 karo boną.

Nors lietuviai iki šiol jau yra nemažai bonų pirkę, reikia tikėtis, kad šiame vajuje jie neatsiliks ir dar daugiau karo bonų pirks.

Šį vajų tarp lietuvių New Yorko valstybėje pravesti yra sudarytas Lietuvių karo bonų komitetas, kuriuo vadovauja Pranas Bajoras, 307 West 30th St., New York, N. Y. Šis komitetas rūpinasi sudaryti apygardų komitetus visose lietuvių kolonijose New Yorko valstybėje.

Lietuviai New Yorko valstybėje visur nuoširdžiai prisidės prie šio svarbaus darbo.

Visi į karo darbus

Nežiūrint, kad mūsų karo pramonė dabar aukštame laipsnyje, tačiau didėjant karo operacijoms didėja ir darbininkų reikalingumas dar daugiau pakelti karo produkciją. Atrodo, kad karo pramonei dar reikės apie trijų milijonų darbininkų. Naujieji darbininkai reikalingi ne tik padidinti dirbtuvėse darbininkų skaičių, bet reikia darbininkų užimti vietas tų, kurie išeina į karo tarnybą.

Kas dabar nedirba prie karo pramonės, o gali, patartina neatidėliojant pereiti į karo pramonę.

Aukokite kraujo

Mūsų sužeistiems kariams frontuose visuomet reikia kraujo plazmos, kuri gaminama iš gryno kraujo. Kovoms frontuose didėjant, kraujo plazmos pareikalavimas taip pat didėja. Todėl visi raginami kraujo aukoti išgelbėti mūsų karių gyvybes.

Newyorkiečiai kraujo gali aukoti: American Red Cross Blood Donor Service, 2 E. 37 St., New York City. Tel. MUrray Hill 5-64000, o brooklyniečiai: 57 Willoughby St., St., Brooklyn, N.Y., tel.: TRiangle 5-8040.

Amerik. Raudonajam Kryžiui reikia kraujo Kraujo bankui. Tas kraujas išgelbsti mūsų kareivių gyvybes frontuose. Aukokite kraujo dabar. Telefonuokite savo vietiniam Raudonojo Kryžiaus skyriui ir susitarkite.

Vienybės draugas

Adolfas Bareikis

Adolfas Bareikis yra žinomas biznierius Philadelphijoje. Pirmiau Bareikis turėjo maisto krautuvę, bet jau keletas metų, kai šios rūšies biznį pakeitė labai gražiai įrengta užeiga, kurios adresas: 637 N. 17th St.

Jeigu jūs užeisite pas Bareikį po pietų, tai tikrai nustebsite šio biznio judrumu. Ne prie baro, bet ir prie stalų, nėra vietos. Tiek daug svečių susirenka. Adolfas Bareikis galima vadinti vienu iš sekmingiausių lietuviškų biznierių Philadelphijoje. Čia žinoma, svarbią rolę vaidina jo maloni asmenybė, kuria jis patraukia savo klijentelę.

Kiek tai liečia Vienybę, tai Adolfas Bareikis yra jos nuoširdus draugas. Jeigu neklystu, tai Adolfas Bareikis daugiau, kai 25 metai yra Vienybės skaitytojas. "Aš Vienybę skaičiau, skaitau ir skaitysiu," — kartą pastebėjo Adolfas.

Adolfas Bareikis yra sąmoningas Lietuvos sūnus. Būdamas biznyje, jis anaiptol nesitenkina tik savo darbu. Bareikis yra veiklus lietuviškame darbe. Adolfas yra daug, kartų aukojęs Lietuvos reikalams. Bet ypač jis nesigailį paaukoti tautiškos spaudos palaikymui.

Kai kas sako, kad lietuviai biznyje neturi gabumų, kuriais pasižymi kitataučiai. Bet jūs atsilankykite Adolfo Bareikio restorane, ir tuoj pamatysite, kad tokia nuomonė yra klaidinga. Philadelphijoje mes turime visą eilę labai ir labai gabių lietuviškų biznierių tarp kurių, galima skaityti, viena iš pirmųjų vietų užima visados malonus, visados gerai nusiteikęs, visados tautiškas Adolfas Bareikis.

V. K.

JEIGU PERDAUG DRUSKOS SRIUBOJE

Kartais šeimininkėms, ypač kada jos piktos, pasitaiko gerokai persūdyti sriuba. Kada taip atsitinka, nesunku sriubą pataisyti, tik reikia ją vėl ant ugnies uždėti ir įpiaustyti keletą žalių bulvių. Tos bulvės per keletą minučių druską sutraukia ir sriuba paprastai būna OK.

MĖSKOS IR RACIONAVIMAS

East Park, Colorado valstybėje lokiai įsibriovė į vietinių gyventojų sandelius ir suėdė beveik visą maistą. Dabar gyventojai reikalauja State Game and Fish departamento už tą maistą atiduoti jiems bent racionavimo knygučių ženklelius, nes be ženklelių negali nusipirkti tiek maisto, kiek lokiai suėdė.

ANGLIJOS KARALIUS

Šiais laikais Anglijos karalius kiekvieną rytą atsikelia apie 6:30 val. nusiskuta, suvalgo pusryčius iš kavos, košės ir kiaušininių miltelių. Sunkiausia karaliui gauti cigarų, kuriuos jis mėgsta rūkyti.

ĮSPĖJIMAS

Niekas taip nenaikina žmogaus atminties, kaip perdidelis kiekis tabako ar perdaž-nus rūkymas, degtinė ir nemiga. Jeigu nori turėti gerą atmintį, reikia laiku atsigulti, mažai rūkyti ir mažiau degtinės gerti.

SUSIPAŽINKIME SU PIETŲ AMERIKA

(Tęsinys)

Brazilija

Šalies ūkis

Brazilija yra tiek aprūpinta gamtos turtais, kad gali vesti savo ūkį visiškai savarankiškai. Jos kalnuose randame visus metalus bei mineralus, reikalingus pramonei, taip pat ir kuro yra pertektinai: akmens anglies, žibalo. Tiesa, Brazilija kai kuriuos fabrikatus importuoja, bet tik dėl to, kad jos pramonė dar nėra pakankamai išsiplėtojusi. Tačiau šis trūkumas kiekvienais metais mažėja, nes pramonės įmonių skaičius kas met didėja. Plačiausios Brazilijos pramonės šakos yra šios: audinių, odų, geležies, popieriaus, alaus, baldų, cigarų chemiškų produktų, cukraus ir konservų.

Dabar Brazilijos pramonėje dirba apie 2,000,000 darbininkų.

Nemažiau yra svarbus Brazilijoje ir žemės ūkis. Tuo metu, kai Argentinoje stambių jų ūkių savininkai sėkmingai konkuruoja su mažažemiais, Brazilijoje šis klausimas yra kur kas geriau sutvarkytas, ir smulkusis ūkininkas visai nesibijo stambiųjų ūkių konkurencijos. Milžiniški miškų plotai leidžia plėstis kaip tik smulkiems ūkiams ir visai netinka stambiems ūkiams kūrti. Kitose krašto dalyse, kurios turi didžiuosius pievų plotus, yra plati dirva stambioms organizacijoms. 5,000,000 ketvirtainių kilometrų užima miškai ir 3,500,000 ketvirtainių kilometrų užima pievos.

Jau 17 metų, kaip Brazilijoje yra įsteigta žemės ūkio ministerija, kuri žemės ūkio reikalais daug yra pasidarbavusi ir įvairiais būdais remia ūkininkus. Ji įsteigė ištisą eilę žemės ūkio mokyklų. importuoja iš užsienio ir patogiomis sąlygomis parduoda ūkininkams įvairias pagerintas sėklas, nuėmė muitus žemės ūkio mašinoms.

Svarbiausias žemės ūkio gamybos produktas, kuriuo Brazilija užkariavo beveik pasaulinį monopolį, yra kavą. Paskui eina kaučukas, vata, kakao ir tabakas, kurio gamyboje Brazilija užima vieną iš pirmųjų vietų. Be to, išvežama dar arbata, cukrus, vaisiai, kviečiai ir kiti javai. Gerta žemės ūkio svarbią vietą užima ir gyvulių ūkis. 1912 metais Brazilijoje buvo apie 30,000,000 raguočių, 7,000,000 arklių, 11,000,000 avių ir apie 19,000,000 kiaulių; dabartiniu metu šis skaičius, žinoma, žymiai padidėjo. Kaip žemės ūkio srity, taip ir gyvulininkystėje žemės ūkio ministerija įvedė daug patobulinimų. Įsteigė ištisą eilę gyvulininkystės mokyklų ir įveža iš užsienio veislinius gyvulius.

Negalima palikti nieko nepasakius ir apie Brazilijos įvairių metalų bei mineralų kasyklas. Jos kalnuose randama aukso, geležies, vario, cinos, deimantų, kvarcų, akmens anglies, žibalo ir daug ko kito. Svarbiausios kasyklos yra Minas Geraes valstybėje. Taip pat reikalinga paminėti medžioklę ir žuvininkystę, iš kurių valstybė gauna gana daug pajamų.

Iš Brazilijos miškų išvežama daugybė brangių medžių ir įvairių medicinoje svarbių augmenų.

Žemės ūkis Brazilijoje ilgą laiką buvo pagrįstas vergija; ją panaikinus visą laiką jautimas didelis žemės ūkio darbininkų trūkumas. Iš šios padėties braziliečius išgelbsti ateiviai, ir ūkio srityje jie visuomet gali rasti darbo, nors jis ir yra iš dalies sezoninio pobūdžio.

Prekyba

Priklausant Brazilijai portūgalams, visa prekyba buvo pastarųjų rankose ir, žinoma, nedavė braziliečiams jokios naudos. Išsivadavus iš portugalų jungo, Brazilijos prekyba kiekvienais metais augo ir prieš aną pasaulinį karą pasiekė savo maksimumą. Karas beveik visai nutraukė susisiekimą su Europa ir labai pakenkė Brazilijos prekybai, nes svarbiausioji rinka Brazilijos prekėms buvo Europos valstybėse. Kavos, kaučuko ir taboko pareikalavimas visai sustojo. Iš dalies šis trūkumas buvo išlygintas padidinant pupų, kukurūzų, šaldytos mėsos ir kitų produktų išvežimą.

Transportas ir susisiekimas Brazilijoje atliekamas jūra, upėmis ir geležinkeliais. Brazilija turi daugiau kaip 100 uostų su 5000 ketvirtainių kilometrų ploto, 65,000 kilometrų upių, tinkamų susisiekimui, ir 28,000 kilometrų geležinkelių.

Kalnuotose Brazilijos vietose, kur geležinkelių tiesimas neįmanomas, susisiekimas palaikomas gana primityviais vežimais, pakinkytais jaučiais.

Kur su vežimais negalima įvažiuoti, ten prekės kraunamos ant mulų, kurie be galo ištvermingi ir paneša labai didelę naštą.

Muitai

Brazilijos muitų sistema sutvarkyta taip, kad iš vienos pusės, apsaugoja krašto gaminius nuo užsienio konkurencijos ir, iš kitos pusės, leidžia įvežti gana patogiomis sąlygomis daiktus, kurių Brazilijoje negaunami.

Visai be muito leidžiama įvežti šie daiktai: žemės ūkio mašinos, pagerintos užsienio sėklos, veisliniai gyvuliai, cinkuota skarda ir jos dirbiniai, fabrikų įrengimai bei įvairūs aparatai ir motorai, varomi alkaholiu.

Atvykstantieji į Braziliją keleiviai turi pateikti savo daiktus muitinei apžiūrėti. Daiktai, skiriami kasdieniniam vartojimui, įleidžiami be muito, bet kadangi nėra tikslių muitinės įstatymų, tai ir klausimo išsprendimas iš dalies pareina nuo valdininko nuožiūros; todėl patariama skirti jam už greitesnį ir patogesnį apžiūrėjimą tam tikrą dovaną.

(Bus daugiau)

PIETŲ AMERIKOS LIETUVIAI ANGLIJOJE

Tarpe 3,000 Argentinos, Brazilijos ir kitų Pietų Amerikos savanorių Anglijos kariuomenėje, yra keli desėtkai lietuvių, kurie taipgi prisideda prie bendros demokratijos kovos fašizmo sunaikinimui.

Londono gražiame Hyde Park rajone du dideli namai yra Pietų Amerikos savanorių poilsiui.

LICENSES
Beer, Wine, Liquor
WHOLESALE AND RETAIL

NOTICE is hereby given that License No. EB 446 has been issued to the undersigned to sell beer, at retail under Section 107 of the Alcoholic Beverage Control Law at 99 St. Nicholas Ave., Borough of Brooklyn, County of Kings, to be consumed on the premises.
JOHN CINIEL
99 St. Nicholas Ave., Brooklyn, N. Y.

NOTICE is hereby given that License No. GB 896 has been issued to the undersigned to sell beer, at retail under Section 107 of the Alcoholic Beverage Control Law at 3705 Flatlands Avenue, Borough of Brooklyn, County of Kings, to be consumed off the premises.
HARRY LONDON
3705 Flatlands Ave., Brooklyn, N. Y.

NOTICE is hereby given that License No. C 256 has been issued to the undersigned to sell beer, at wholesale under Section 107 of the Alcoholic Beverage Control Law at 453 Dahill Road, Borough of Brooklyn, County of Kings, to be consumed off the premises.
MEYER LOPATOW
453 Dahill Road, Brooklyn, N. Y.

NOTICE is hereby given that License No. C 1028 has been issued to the undersigned to sell beer, at wholesale under Section 107 of the Alcoholic Beverage Control Law at 674 Marcy Avenue, Borough of Brooklyn, County of Kings, to be consumed off the premises.
EDWARD GOODMAN
674 Marcy Ave., Brooklyn, N. Y.

NOTICE is hereby given that License No. C 74 has been issued to the undersigned to sell beer, at wholesale under Section 107 of the Alcoholic Beverage Control Law at 110 Myrtle Avenue, Borough of Brooklyn, County of Kings, to be consumed off the premises.
CLINTON BEER DISTRIBUTORS, INC.
110 Myrtle Ave., Brooklyn, N. Y.

NOTICE is hereby given that License No. EB 1969 has been issued to the undersigned to sell beer, at retail under Section 107 of the Alcoholic Beverage Control Law at 8715 — 18th Avenue, Borough of Brooklyn, County of Kings, to be consumed on the premises.
JOHN OLIVER
8715 — 18th Ave., Brooklyn, N. Y. R

NOTICE is hereby given that License No. EB 435 has been issued to the undersigned to sell beer, at retail under Section 107 of the Alcoholic Beverage Control Law at 761 Flatbush Avenue, Borough of Brooklyn, County of Kings, to be consumed on the premises.
JACOB SAFIER
761 Flatbush Ave., Brooklyn, N. Y. R

NOTICE is hereby given that License No. EB 463 has been issued to the undersigned to sell beer, at retail under Section 107 of the Alcoholic Beverage Control Law at 566 — 4th Avenue, Borough of Brooklyn, County of Kings, to be consumed on the premises.
MARIE DUNCAN
(Ship A-Hoy Rest.)
566 — 4th Ave., Brooklyn, N. Y.

NOTICE is hereby given that License No. GB 4895 has been issued to the undersigned to sell beer, at retail under Section 107 of the Alcoholic Beverage Control Law at 6224 — 11th Avenue, Borough of Brooklyn, County of Kings, to be consumed off the premises.
SALVATORE, FRANK & JOHN MASTELLONE
(Mastellone Bros.)
6224 — 11th Ave., Brooklyn, N. Y.

NOTICE is hereby given that License No. GB 546 has been issued to the undersigned to sell beer, at retail under Section 107 of the Alcoholic Beverage Control Law at 217 — 6th Avenue, Borough of Brooklyn, County of Kings, to be consumed off the premises.
JAMES CORCORAN
217 — 6th Ave., Brooklyn, N. Y.

NOTICE is hereby given that License No. GB 885 has been issued to the undersigned to sell beer, at retail under Section 107 of the Alcoholic Beverage Control Law at 418 Stanhope Street, Borough of Brooklyn, County of Kings, to be consumed off the premises.
JACOB SCHERER
418 Stanhope St., Brooklyn, N. Y.

NOTICE is hereby given that License No. GB 1033 has been issued to the undersigned to sell beer, at retail under Section 107 of the Alcoholic Beverage Control Law at 190 Cypress Avenue, Borough of Brooklyn, County of Kings, to be consumed off the premises.
NICK CATANIA
190 Cypress Ave., Brooklyn, N. Y.

NOTICE is hereby given that License No. GB 6852 has been issued to the undersigned to sell beer, at retail under Section 107 of the Alcoholic Beverage Control Law at 2917 — Avenue I, Borough of Brooklyn, County of Kings, to be consumed off the premises.
PHILIP MILANO
(Paramount Fruit & Vegetable Market)
2917 Ave. I, Brooklyn, N. Y.

NOTICE is hereby given that License No. GB 4649 has been issued to the undersigned to sell beer, at retail under Section 107 of the Alcoholic Beverage Control Law at 188 Utica Avenue, Borough of Brooklyn, County of Kings, to be consumed off the premises.
SAM GINSBERG
188 Utica Ave., Brooklyn, N. Y.

NOTICE is hereby given that License No. GB 1149 has been issued to the undersigned to sell beer, at retail under Section 107 of the Alcoholic Beverage Control Law at 691 Bedford Avenue, Borough of Brooklyn, County of Kings, to be consumed off the premises.
SAMUEL GROSS
691 Bedford Ave., Brooklyn, N. Y.

NOTICE is hereby given that License No. EB 2052 has been issued to the undersigned to sell beer, at retail under Section 107 of the Alcoholic Beverage Control Law at 4909 — 13th Avenue, Borough of Brooklyn, County of Kings, to be consumed on the premises.
MARCUS YAROSLAWITZ & ISAAC BIENENSTOCK
(Tel-Aviv Del. & Rest.)
4909 — 13th Ave., Brooklyn, N. Y.

NOTICE is hereby given that License No. EB 1725 has been issued to the undersigned to sell beer, at retail under Section 107 of the Alcoholic Beverage Control Law at 432 Christopher Ave., Borough of Brooklyn, County of Kings, to be consumed on the premises.
MAX BEROZI
432 Christopher Ave., Brooklyn, N. Y.

NOTICE is hereby given that License No. EB 525 has been issued to the undersigned to sell beer, at retail under Section 107 of the Alcoholic Beverage Control Law at 26-A Sutter Avenue, Borough of Brooklyn, County of Kings, to be consumed on the premises.
DAVID ALPERT
26-A Sutter Ave., Brooklyn, N. Y.

NOTICE is hereby given that License No. EB 1330 has been issued to the undersigned to sell beer, at retail under Section 107 of the Alcoholic Beverage Control Law at 415 Sutter Avenue, Borough of Brooklyn, County of Kings, to be consumed on the premises.
BENJAMIN FARBER
415 Sutter Ave., Brooklyn, N. Y.

NOTICE is hereby given that License No. EB 528 has been issued to the undersigned to sell beer, at retail under Section 107 of the Alcoholic Beverage Control Law at 255 Sutter Avenue, Borough of Brooklyn, County of Kings, to be consumed on the premises.
ANNETTE DELICATESSEN CO., INC.
255 Sutter Ave., Brooklyn, N. Y.

NOTICE is hereby given that License No. EB 531 has been issued to the undersigned to sell beer, at retail under Section 107 of the Alcoholic Beverage Control Law at 187 Sutter Avenue, Borough of Brooklyn, County of Kings, to be consumed on the premises.
JOSEPH GOLDSTEIN
187 Sutter Ave., Brooklyn, N. Y.

NOTICE is hereby given that License No. EB 649 has been issued to the undersigned to sell beer, at retail under Section 107 of the Alcoholic Beverage Control Law at 784 Blake Avenue, Borough of Brooklyn, County of Kings, to be consumed on the premises.
PAULINE KOMACK
784 Blake Ave., Brooklyn, N. Y.

NOTICE is hereby given, that License No. EB 589 has been issued to the undersigned to sell beer, at retail under Section 107 of the Alcoholic Beverage Control Law at 1087 Blake Avenue, Borough of Brooklyn, County of Kings, to be consumed on the premises.
ARNOLD DERENFELD
1087 Blake Ave., Brooklyn, N. Y.

NOTICE is hereby given that License No. EB 660 has been issued to the undersigned to sell beer, at retail under Section 107 of the Alcoholic Beverage Control Law at 240 — Broadway, Borough of Brooklyn, County of Kings, to be consumed on the premises.
WILLIAMSBURG BOWLING CENTRE, INC.
240 Broadway, Brooklyn, N. Y.

NOTICE is hereby given that License No. EB 345 has been issued to the undersigned to sell beer, at retail under Section 107 of the Alcoholic Beverage Control Law at 608 E. New York Ave., Borough of Brooklyn, County of Kings, to be consumed on the premises.
LEONARD DAMATO
608 E. New York Ave., Brooklyn, N. Y.

NOTICE is hereby given that License No. EB 2142 has been issued to the undersigned to sell beer, at retail under Section 107 of the Alcoholic Beverage Control Law at 796 Flatbush Avenue, Borough of Brooklyn, County of Kings, to be consumed on the premises.
SOL-MOR DELICATESSEN, INC.
796 Flatbush Ave., Brooklyn, N. Y.

NOTICE is hereby given that License No. GB 10092 has been issued to the undersigned to sell beer, at retail under Section 107 of the Alcoholic Beverage Control Law at 5324 Third Avenue, Borough of Brooklyn, County of Kings, to be consumed off the premises.
HARRY MIRSKY
5324 Third Ave., Brooklyn, N. Y.

NOTICE is hereby given that License No. GB 4648 has been issued to the undersigned to sell beer, at retail under Section 107 of the Alcoholic Beverage Control Law at 872 Hancock Street, Borough of Brooklyn, County of Kings, to be consumed off the premises.
IRVING WEINSTEIN
872 Hancock St., Brooklyn, N. Y.

NOTICE is hereby given that License No. GB 920 has been issued to the undersigned to sell beer, at retail under Section 107 of the Alcoholic Beverage Control Law at 245 Howard Avenue, Borough of Brooklyn, County of Kings, to be consumed off the premises.
MORRIS COHEN
245 Howard Ave., Brooklyn, N. Y.

NOTICE is hereby given that License No. GB 1594 has been issued to the undersigned to sell beer, at retail under Section 107 of the Alcoholic Beverage Control Law at 833 Gates Avenue, Borough of Brooklyn, County of Kings, to be consumed off the premises.
LESTER SPEAR
833 Gates Ave., Brooklyn, N. Y.

NOTICE is hereby given that License No. GB 1055 has been issued to the undersigned to sell beer, at retail under Section 107 of the Alcoholic Beverage Control Law at 849 Marcy Avenue, Borough of Brooklyn, County of Kings, to be consumed off the premises.
JULIUS POLICK and IDA BLOCK
849 Marcy Ave., Brooklyn, N. Y.

NOTICE is hereby given that License No. EB 538 has been issued to the undersigned to sell beer, at retail under Section 107 of the Alcoholic Beverage Control Law at 176 Wallabout Street, Borough of Brooklyn, County of Kings, to be consumed on the premises.
WILLIAM BRINKMAN
176 Wallabout St., Brooklyn, N. Y.

NOTICE is hereby given that License No. EB 615 has been issued to the undersigned to sell beer, at retail under Section 107 of the Alcoholic Beverage Control Law at 622 Livonia Avenue, Borough of Brooklyn, County of Kings, to be consumed on the premises.
DAVID SUGARMAN
622 Livonia Ave., Brooklyn, N. Y.

NOTICE is hereby given that License No. GB 853 has been issued to the undersigned to sell beer, at retail under Section 107 of the Alcoholic Beverage Control Law at 1112 Bedford Avenue, Borough of Brooklyn, County of Kings, to be consumed off the premises.
JOSEPH HAGEN
1112 Bedford Ave., Brooklyn, N. Y.

NOTICE is hereby given that License No. GB 4711 has been issued to the undersigned to sell beer, at retail under Section 107 of the Alcoholic Beverage Control Law at 9423 Foster Avenue, Borough of Brooklyn, County of Kings, to be consumed off the premises.
FOSTER AVENUE MARKET, INC.
9423 Foster Ave., Brooklyn, N. Y.

NOTICE is hereby given that License No. GB 478 has been issued to the undersigned to sell beer, at retail under Section 107 of the Alcoholic Beverage Control Law at 433 St. John's Place, Borough of Brooklyn, County of Kings, to be consumed off the premises.
MAX HERMAN
433 St. John's Place, Brooklyn, N. Y.

NOTICE is hereby given that License No. GB 1401 has been issued to the undersigned to sell beer, at retail under Section 107 of the Alcoholic Beverage Control Law at 7601 — 13th Ave., Borough of Brooklyn, County of Kings, to be consumed off the premises.
FRANK GUADAGNINO
7601 — 13th Ave., Brooklyn, N. Y.

COMPLIMENTS OF
SCHOLES BAKING, Inc.
V. LUKAS, Prop.

LIETUVIŠKA DUONA — Geriausia duona

532 Grand Street, Brooklyn, N. Y.
Tel. EVergreen 4-8802

Lietuviška duona, pyragai ir įvairūs keiksai pristatomi į visas Brooklyno miesto ir apylinkės dalis.
Mūsų duona pristatoma ir į kitus miestus.

Mūsų kepykloje galite gauti vestuvių, krikštynų, gimtadienių ir kitokių iškilmių pyragų

LAIDOTUVIŲ DIREKTORIAI

JUOZAS GARŠVA
231 Bedford Avenue, Brooklyn, N. Y.
KOPLYČIA LAIDOTUVĖMS
TEL. EVERGREEN 8-9770

MATTHEW P. BALLAS
(BIELIAUSKAS)
660 GRAND STREET, BROOKLYN, N. Y.
Notary Public. Tel. STagg 2-5043

STEPHEN AROMISKIS
(ARMAKAUSKAS)
423 METROPOLITAN AVE., BROOKLYN, N. Y.
Tel. Evergreen 7-4335 Koplyčia Laidotuvėms

Estate of A. J. VALANTIEJUS
V. R. VALANTIEJUS, Mgr.
GENERAL INSURANCE AGENT
54-41—72nd Street, Maspeth, L. I., N. Y.
NOTARY PUBLIC TEL. NEWTON 9-4464

F. W. SHALINS
(ŠALINSKAS)
LAISNIUOTAS GRABORIUS
84-02 Jamaica Avenue, Woodhaven, N. Y.
Tel. VIrginia 7-4499 Koplyčia Laidotuvėms

A. RODZEVICZ
(RADZEVIČIUS)
TEL. STAGG 2-4409
402 METROPOLITAN AVE., BROOKLYN, N. Y.
Visi šie laidotuvių direktoriai išnuomoja automobilius įvairiems reikalams

VIENYBĖ
The Oldest Lithuanian Newspaper
Established 1886 by J. J. Paukštis

PUBLISHED EVERY FRIDAY
193 Grand St., Brooklyn, N. Y.
Tel.: EVergreen 4-7848

JUOZAS TYSLIAVA
Editor and Publisher

Entered as Second Class Matter October 23, 1907 at the Post Office at Brooklyn, N. Y. under the Act of March 3, 1879

PRENUMERATA METAMS
Jungtinėse Valstybėse $3.00
Kituose kraštuose $3.50

Advetising rates on application

Keturi metai

Rugsėjo mėn. 1 d. sukako keturi metai kai vokiečiai, paėmę ginklą puolė Lenkiją.

Nereikia būti dideliam politikos ir karo žinovui suprasti, kad prieš keturis metus puldami Lenkiją vokiečiai nesitikėjo, kad šitas karas užsitęs taip ilgai. Jie tuomet karą vadino "blickryge" arba žaibo karu, kuris savo spartumu ir žiaurumu šluos viską ir greitai pasibaigs.

Tiesa, pažvelgus atgal per tuos keturis metus į Europą matome, kad tuomet nė viena valstybė nebuvo pasiruošus kariauti ar net tinkamai gintis. Visokios nusiginklavimo politikos prieš karą taip supacifistino Europą, kad retas žmogus manė ar net sapnavo, kad gali kilti kitas pasaulinis karas. Vokiečiai tuomet buvo gerai pasiruošę ir tikėjosi savo "blickryge" visą nušluoti pirm negu kiti pasiruoš kariauti.

Taip vos ir neįvyko. Šian dien žinome, kaip krito Lenkija, Prancūzija, Olandija, Belgija; atsimename pavojų Didžiosios Britanijos saloms. Tik per plauką vokiečiai nepavyko ir ten įsibriauti.

Prisiminus anuos laikus dabar aiškiai matyti, kad tuomet ne tiek ginklas, kiek žmonių atkaklumas ir pasiryžimas sulaikė vokiečių ordų veržimasi.

Laikas tuomet buvo vienas iš svarbiausių faktorių. Reikėjo laiko iš taikos pereiti į karą, iš pacifizmo į karingumą ir gynimąsi.

Tą laiką davė atkaklus lenkų gynimasi, belgų, olandų ir prancūzų spyrimasi, kuris nors ir buvo trumpas, tačiau pakankamai išskirstė vokiečių jėgas, jas sumažino ir privertė vokiečius ilgiau konsoliduoti savo laimėjimus, negu jie tikėjosi. Kiekviena laimėta valanda, viena diena tuomet turėjo nepaprastos svarbos anglams, kurie pasiliko vieni.

Kai dabar pagalvoji, supranti, kaip beviltiška buvo tuomet padėtis ir dėlto šiandien pasiekti mūsų laimėjimai atrodo dar didesni ir svarbesni.

Šiandien po keturių metų mes pasikeitėme rolėmis su vokiečiais, italais ir japonais. Anuo metu mes buvome puolami ir naikinami, šiandien priešas gujamas ir naikinamas. Nuo Leningrado iki Kaukazo, nuo Norvegijos iki Italijos, Jungtinių Tautų jėgos auga, stiprėja ir šluoja priešą.

Iki šiol padaryta daug: priešas išvarytas iš Afrikos, paimta Sicilija ir grėsia pavojus Italijai, rėkšnys Mussolini išguitas; rytų fronte vokiečiai traukiasi; vakarų Europoje vokietis blaškosi nežinodamas kur ir kada kris ten naujas smūgis; japonai pajuto alijantų kumščio jėgą.

Šiandien Jungtinės Tautos žygiuoja pirmyn. Po keturių metų karo, "karas artinasi prie galo" ir Jungtinių tautų laimėjimo!

LIETUVA KENČIA, BET NEPASIDUODA

Lietuvos Generalinio Konsulo Jono Budrio žodis, pasakytas Am. liet. konferencijoje, Pittsburghe

Tęsinys iš 1 pusl.)

vadiname nepriklausomybės kovų dienomis mūsų tėvynėje, su pasigėrėjimu ir pasididžiavimu nušvinta akys: Lietuva parodė, kad ji moka dėl laisvės kariauti ir moka tą laisvę laimėti. Prieš dvidešimts su viršum metų tą laisvę mūsų tėvynei Lietuvai davė ne keno nors sutartys, ne svetimų valstybių palankumas mažai lietuvių tautai, bet pačių tautos sūnų kraujas, drąsa, pasišventimas ir nepalaužiama valia laisvai gyventi arba dėl tos laisvės mirti. Stojo tada prieš Lietuvą didžiulės priešų jėgos, užplūdo Lietuvą iš visų pusių, bet pilkųjų mūsų artojų narsumas išblaškė priešus, išvijo juos iš Lietuvos ribų, garantavo kraštui laisvę ir ramų gyvenimą.

Sutartys vėliau tik patvirtino tai, ką tauta iškovojo. Kova ir kraujo aukos tai tikras įrodymas, jog tauta nenori vergauti. Kai kada tenka girdėti: Lietuvos byla dabar visai kitaip stovėtų, jei kraštas būtų ginklu pasipriešinęs okupantams. Gal būt. Tačiau Baltijos valstybėms nebuvo paskelbtas karas, nei pasiųsta kariuomenė atviru tikslu jėga jas užimti. Baltijos valstybės buvo užimtos klasta. Su jomis buvo sudaryta visa eilė nepuolimo, draugiškumo ir apsigynimo sutarčių. Didžiulė kariuomenė į tuos kraštus įėjo neva tikslu tas valstybes apginti. Taip visų tų trijų nelaimingų kraštų valstybės vyrams buvo pačių atsakomingiausių Sovietų Sąjungos pareigūnų užtikrinta. Už tai, kad tie mūsų vyrai, kaip tarptautiniuose santykiuose pridera, tiems žodžiams patikėjo, jie per labai trumpą laiką atsidūrė Sibiro tundrose; o su jais vien tik iš Lietuvos, ten pat išgabenta keliasdešimts tūkstančių nieko nekaltų žmonių.

Lietuva nesimpatizavo naciams. Ji — maža valstybė — išdrįso pirma pasipriešinti Hitlerio siekiams, iškeldama garsiąją Klaipėdos nacių Neumanno-Sasso bylą. Lietuva irgi viena iš pirmųjų tapo Hitlerio auka — jai 1939 metų pradžioje buvo atplėštas Klaipėdos kraštas.

Pradžioje karo su Lenkija, Hitlerio Vokietija gundė Lietuvą, siūlydama jai tuojau užimti Vilnių. Netenka čia priminti, ką mūsų tautai reiškia Vilnius. Lietuva niekados neatsižadėjo ir neatsižadės savo senosios sostinės Vilniaus, bet ji taip pat gerai numatė, kad tikrasis šio karo sūkuriuose kelias yra demokratijų eilėse. Ir Lietuva nepasidavė gudriai užmestai meškerei. Tuo savo žingsniu Lietuva atsisakė stoti į Vokietijos sąjungininkų eiles. Gal tapus Vokietijos sąjungininku, Lietuva būtų išvengus pirmosios okupacijos, tačiau ji jau tuo savo pasielgimu stojo į Jungtinių Tautų eiles de facto.

Oficialiai Lietuva neįtraukta į Jungtinių Tautų tarpą ir net vienos didžiosios sąjungininkų valstybių grasoma dėl savo laisvės. Vienok Lietuva ir šią valandą atkakliai kaunasi visais būdais, kokie tik galimi nacių ir gestapo priespaudoje. Mūsų broliai senoje savo tėvynėje yra šaudomi, persekiojami, išmetami iš ūkių, į kuriuos atsikrausto vokiečiai; mūsų tautiečiai yra priversti slapstytis giriose, kad nepakliūtų į vokiečių "legijonus". Argi tai nėra kova dėl tų pačių laisvės idealų, kuriuos gina didžioji laisvių šalis Amerika ir kilnusis jos prezidentas Rooseveltas, kuris yra pavergtųjų tautų laisvės viltis ir jų galingiausia ramstis?

Kadangi Lietuva nenuėjo su Hitleriu, ji neišvengė pirmosios okupacijos ir dėlto jos šviesuomenė dabar kerta miškus Sibiro tundrose, dėlto vokiečiai nepripažino Ambrozavičiaus vyriausybės. Tvirta valia nepasiduoti nei dabartiniams okupantams taip sukiršino Hitlerio gaujas prieš Lietuvos žmones, jog gestapo agentai ėmė naikinti net tautos kultūrinį turtą. Tarp karo didžiųjų įvykių mūsų mažos tautos kova praeina nepastebima ir atsiranda balsų, norinčių Lietuvos laisvę pigiai parduoti. Bet šioje šalyje dar yra teisybės mylėtojų ir gynėjų. Teisė ir teisėtumas turi būti vienodas visiems — tiek dideliems, tiek mažiems; stipriems, lygiai ir silpniems.

Lietuva nenori sau jokių išimtinų teisių. Ji pasitiki didelio prezidento Roosevelto žodžiams, kad Atlanto Čarterio laisvės bus pritaikintos ir jai ir kad ateis valanda, kada demokratinio fronto pergale mūsų tautos kančios baigsis ir Lietuva vėl išvys laisvės ir šviesos dienas.

Jūs, broliai amerikiečiai, daug padėjote savo tėvų žemei aukomis ir įtaka prieš trisdešimts metų ir vėliau. Jūs teikėte ne tik medžiaginę paramą, bet išsiuntėte ir vieną šviesiausių švyturių nepriklausomos Lietuvos gyvenime: Darių ir Girėną, kurių idealizmas ir drąsus žygis uždegė mūsų tautą ir toji juodviejų liepsna niekados nenustos švietus mūsų ateities dienose.

Bet ir šiandieną Lietuvai reikia ir tos Jūsų praeities paramos ir to idealizmo. Mūsų laukia begalės darbų ir uždavinių, susijusių su Lietuvos laisvės kova ir laimėjimu.

Pittsburghe 1917 metų pradžioje buvo viešai paskelbta pirmoji Lietuvos nepriklausomybės deklaracija. To fakto akivaizdoje tikiu, kad ir šios konferencijos žygiai bus lygiai svarbios vertės Lietuvos laisvės kelyje. Suvažiavimas be abejo nutars ir ras būdą įvykdyti pagrindinės svarbos dalykus.

Aš iš savo pusės prašyčiau, gal, geriausia, moterų veikėjų, sudaryti komitetą, kuris ieškotų kelių ir galimumų pagelbėti nelaimingiesiems tremtiniams.

Prašau priimti mano karštus sveikinimus šiam suvažiavimui ir leisti palinkėti vaisingų darbų.

RAUDONOJO KRYŽIAUS PAMOKA
KAIP APSISAUGOTI NUO NELAIMIŲ

Šiuo metu, kada daugelis šeimininkių prezervuoja namie maistą, Amerikos Raud. Kryžius įspėja jas apsisaugoti nuo nelaimių. Praeitais metais apie 30,000 asmenų mirė nuo nelaimių, kurios įvyko namuose, per 6,000 mirė nuo apsideginimų ir sprogimų.

Kad išvengti šių nelaimių Raud. Kryžius duoda šiuos patarimus:

Neleiskite mažų vaikų į virtuvę kada yra verdančių skysčių; Neleiskite jų prie pečių ar bonkų.

Atsargiai kilnokite karštus indus; stipriai laikykite, kad neišpultų iš rankų.

Jeigu ant grindų yra išlietų skysčių, būtinai sušluostykit, kad nepaslystumėt.

Kada tarpinamas parafinas atminkite, kad jis greitai užsidega, padėkite po indo asbestos dangtį. Taip pat neužmirškite, jeigu į karštą parafiną įpilsite vandens, tai įvyks sprogimas.

Nors nelaimė nemirtina, visvien galite būti sunkiai sužeisti. Dar prie to prisideda gydymo ir ligoninės išlaidos. Daug geriau pasisaugoti, kad išvengti tų nelaimių.

Apsisaugojimas nuo tų nelaimių priklauso nuo kelių faktorių. Vienas būtinas dalykas yra išvengimas padėties, kuri gali privesti prie sužeidimų arba mirties. Gera sveikata ir tinkamas mokslas padės sumažinti nelaimes. Raud. Kryžiaus kursai apima ne tik kaip išvengti nelaimių, bet ir namų slaugią, pirmą pagalbą mitybą, plaukymą ir kaip apsisaugoti vandenyje. Visa tai turi savo tikslą sumažinti nelaimes, palaikyti gerą fizinę ir dvasinę sveikatą. Praeitais metais tūkstančiai amerikiečių baigė vieną arba kelis iš šių kursų.

Klasės lietuviams, čekoslovakams, ukrainiečiams, lenkams, japonams, amerikiečiams, vokiečiams, tajams (Thailanders), jugoslavams, kiniečiams, suomiams, vengrams ir kitiems svetimos kilmės amerikiečiams buvo sudarytos per Raud. Kryžių Chicagoje, New Yorke, Pittsburghe, Brooklyne, Washingtone, Clevelande, San Francisco ir kitur.

Kai kur mokytojai moka vieną arba daugiau svetimų kalbų, kiti mokina per vertėjus. Quincy, Mass., suomių grupė sekmingai baigė pirmosios pagalbos kursus su vertėjo pagalba, kaip ir grupė kiniečių Sacramento, Californijoj, Didžiuose miestuose kaip New York, Chicago, Brooklyn ir pan. kur yra daug amerikiečių svetimų kalbų pamokos dažnai laikomos svetimose kalbose.

Visos Raudonojo Kryžiaus įstaigos turi prityrusių mokytojų, kurie gali dėstyti šiuos dalykus. Klasės yra sudarytos patogiu laiku. Jeigu esate užinteresuoti, įsiregistruokite Raudonojo Kryžiaus (Red Cross Chapter Headquarters). skyriaus centruose.

APIE ŠILUMĄ IR DARBĄ

Šilumos ir darbo žinovai dabar jau ištyrė, kad geriausia tempertūra žmogui yra 72 laipsniai. Prie tokios šilumos normalus žmogus jaučiasi gerai ir sveikai. Bet žmogus, kuris dirba proto darbą geriausia dirba prie 68 laipsnių šilumos.

Išminties spindulys

Krauk savo dalį
Gražiai į klėtį —
Laimi, kas gali
Išsižadėti!

Vilioja žmogų
Lobis užburtas —
Po vargšo stogu
Didžiausias turtas...

Klumpa ir ilsta,
Kas velka naštą —
Kris las nedilsta.
Možis nemažta....

Gink savo naudą,
Aklas besoti —
Vargšui neskauda
Žiupsnio nustoti....

Laukia vien kuklų
Dvigubos dalys —
Ir šiuo stebuklu
Jis visagalis!

Jurgis Baltrušaitis

Kelias Atgal

Erich Maria Remarque

PIRMA DALIS

I

(Tęsinys)

Mes neatsakome, dėl to, kad dabar negalime atsakyti. Paskutinės savaitės mus stipriai iškankino, nes visi laukėme taikos ir, nežiūrint į tai, vėl turėjome eiti į ugnį ir be reikalo nustojome žmonių. Bet mes ne klausėme, o darėme, kas buvo įsakyta, kaip ir visą laiką, ir pagaliau mūsų būry iš dviejų šimtų žmonių beliko trisdešimts du. Taip išėjome nieko daugiau negalvodami ir nieko nejausdami, kaip tik tai, kad viską gerai padarėme, kas buvo įsakyta.

Bet dabar, po gailestingų amerikiečių akių, supratome, kaip visa tai buvo beprasmiška. Žvilgsnys į jų begalines, puikiai aprūpintas kolonas mum parodė, prieš kokią neabejotiną turėjome stoti žmonių ir ginklų persvarą. Kramtome lūpas, žiūrėdami vienas į kitą, nudriskusių žmonių krūvelę, likučiai skaudaus narsumo ir beviltiškumo, pusiau išbadėję, ligoti vargšai, visi pažymėti karo žymių ir niekas nelikęs sveikas. Bet kai supratome, kaip visa tai buvo bergždžia, ir tas narsumas ir tos aukos, mumyse pabunda paskutinis, liūdnas išdidumas, kuris tuoj išspaustų ašaras, jei aplamai dar galėtume verkti.

Betkė ištraukia pečius iš po amerikiečio rankos, Kosolė žiūri priešais save, Liudvikas Breijeris atsikelia — visi stipriai suima ginklus, mūsų kaulai įsitempia, akys pasidaro aštresnės, nebenuleidžiame daugiau jų į žemę, žiūrime į laukus, iš kur atėjome, mūsų veidai sustingsta ir dar kartą pro akis prabėga: viskas, ką padarėme, viskas, ką iškentėjome, ir viskas, kas dar liko prieš mus.

Nežinia, kas čia yra. Bet jei dabar išskristų aštrus žodis, mes būtume taip sujaudinti, kad nenorėdami, pultume ir veržtumės pirmyn, laukiniai ir uždusę, pasiutę ir viską užmiršę, ir kovotume — kovotume nežiūrint į nieką...

Pro mus brukasi liemeningas amerikiečių seržantas įkaitusiu veidu. Kosolę kuris stovi arčiausiai, jis apipila vokiškų žodžių versme. Ferdinandas krūpteli, taip labai jis nustebintas.

— Jis kalba lygiai kaip mes, — sako jis stebėdamasis Betkei, — na, ką tu pasakysi?

Seržantas kalba net geriau ir laisviau už Kosolę. Jis pasakoja, kad prieš karą buvęs Drezdene ir ten turėjęs daug draugų.

— Drezdene? — paklausia vis dar apsvaigęs Kosolė. — Ten aš taip pat pora metų buvau...

Seržantas šypteli, artum ši žinia suteiktų jam malonumo, ir pasako gatvės vardą, kurioj gyveno.

— Juk tai visai netoli nuo manęs! — sušunka susijudinęs Fredinandas. — Kaip mes nesusitikdavom! Gal būt, pažįstate našlę Polienę, Jono gatvės kampas? Tokią storulę juodais plaukais? Mano šeimininkė.

Seržantas jos nepažįstąs, bet už tai žinąs sąskaitininką Zanderį, kurio tačiau Kosolė niekaip negali atsiminti. Bet abu atsimena Elbę ir pilį ir dėl to patenkinti žiūri viens į kitą. Ferdinandas suduoda seržentui per ranką:

— Žmogau, žmogau, kalbi vokiškai, kaip senis ir buvęs Drezdene! Vyre, ko pagaliau mes kariavome?

Seržantas juokiasi ir taip pat nežino. Jis išsitraukia dėžutę cigaretų ir pasiūlo Kosolei.. Šis skubiai čiumpa, nes už gerą cigaretą kiekvienas iš mūsų būtų atidavęs savo sielos dalį. Mūsų cigaretai iš skroblo lapų ir šieno — ir tai patys geriausieji. Valentinas Lajeris tvirtina, kad paprastieji cigaretai esą padaryti iš jūros žolių ir džiovinto arklių šūdo, — o Valentinas žinovas. Mes jau išrūkėme ištisus miškus ir matracus.

Kosolė gardžiuodamasis pučia dūmus. Mes godžiai uostome. Lajeris išblykšta. Jo nosies kraštukai dreba.

— Duok kartą užtraukti, — meldžia jis Ferdinandą.

Bet nesuspėjus paimti cigareto, kitas amerikietis priešais jį ištiesia pakelį Virginijos tabako. Valentinas netikėdamas žiūri į jį. Paskui paima ir pauosto. Jo veidas nušvinta. Delsdamas duoda jį atgal. Bet amerikietis neima, primygtinai rodydamas į žvaigždutę ant kepurės, kyšančios iš Lajerio krepšio.

Valentinas nesupranta.

— Jis nori tabaką išmainyti į žvaigždutę, — paaiškina seržantas iš Drezdeno. Lajeris dar mažiau supranta. Pirmos rūšies tabaką mainyti į skardinę žvaigždutę!? Ne, vyrukas, matyt, įkaušęs. Valentinas neatiduotų šio pakelio, net jei už tai būtų pakeltas puskarininkiu ar leitenantu. Amerikiečiui jis atiduoda visą kepurę ir drebančiom rankom godžiai prikemša pirmąją pypkę.

Dabar viską supratome. Prasidėjo mainai. Aišku, kad amerikiečiai dar neseniai kare. Jie dar renka atsiminimo ženklelius, antpečius, žvaigždutes, ordenus, uniforminius guzikus. O mes tuo tarpu apsirūpinam muilu, cigaretais, šokoladu ir konservais.

Turi laimę net mūsų sužeistieji. iVenas amerikietis su tokiu dideliu aukso kiekiu burnoje, kad jo snukis panašus į brangenybių krautuvę, panori turėti žaizdų aprišamuosius lopus su krauju, kad namie galėtų įrodyti juos esant tikrai iš popierio. Jis duoda pirmos rūšies kekso ir Lucky Strike cigarėtų. Rupestingai ir labai patenkintas jis paslepia skarmalus į savo piniginę, ypačiai gautus nuo Liudviko Breijerio. Tai leitenanto kraujas. Liudvikas turėjo ten paišeliu įrašyti vietą, vardą ir būrio dalį, kad kiekvienas Amerikoje galėtų iš karto pamatyti, jog čia ne apgaulė. Keksas Breijeriui — tai tikras išganymas jo palaidiem viduriam.

Tjadinas veltui mėgina įpiršti amerikiečiui savo raštinius kamašius, kaip Hidenburgo dovaną. Jie atroda perdaug purvini, todėl niekas jam netiki.

Bet geriausią biznį padarė Artūras Lėderhozė. Jis ištraukė dėžutę su geležiniais kryžiais, kurią rado kaž kokiame apleistame stalčiuje. iVenas susukintas amerikietis, panašus į Artūrą, tokiu pat citriniu veidu, įsigeidžia gauti visą dėžutę.

(Bus daugiau)

MARGUMYNAI

KAIP IŠVENGTI KARO TARNYBOS

Vienas Cincinnati gyventojas, cigonas, norėdamas išvengti karo tarnybos iš kito cigono nusipirko žmoną ir penkis vaikus už $500,00. Bet visa nelaimė, kad apie tai patyrė valdžios organai ir cigonui pasprukti nuo karo tarnybos nepavyko.

Vienas Ithica, N. Y. jaunuolis prarijo vapsvą, ir Draft Boardas jį laikinai paliuosavo nuo karo tarnybos.

PREZIDENTIENĖ

Prieš kurį laiką JAV prezidento žmona Eleonora Rooseveltienė, buvo nuvažiavusi į Port Angeles, Cal. pakrikštyti naują laivą. Po laivo nuleidimo ji išvažiavo į Seattle, Wash. Ten ją staiga pašaukė telefonu iš Los Angeles ir pranešė, kad naras iš uosto dugno ištraukė jos radikiulį, kuriame buvo pinigų, dokumentų, bilietas ir akiniai.

PULS IŠ UŽPAKALIO

Prieš kurį laiką naciai Kopenhagoje iš šio, nei iš to pradėjo kasti urvus giliai į žemę. Vieną dieną grupė danų stovėjo ir žiūrėjo, kaip vokiečiai dirba. Vienas kito klausia:

— Ką jie čia daro?

— Tai matai, vokiečiai dabar kasa kelią į Kiniją ir rengiasi Čiang Kaišeką iš užpakalio pulti.

Kada žmogus pradeda susitraukti

Mokslininkai sako, kad normalus žmogus pasiekia savo didžiausio ūgio tarp 35-40 metų amžiaus. Po to jis kas 10 metų sumažėja po keturis colius. Žinoma, iki tam tikro laipsnio. Kitaip, jeigu žmogus kas keturi metai sumažėtu 4 colius, o gyventų keis šimtus metų, tai jis visai išnyktų.

Supykino skautus

Anglijos informacijų ministras Bracken, kalbėdamas Kanadoje šiomis dienomis prilygino nacių vadą Rudolfą Hessą, kuris dabar Anglijoje nelasvėje, prie skautų. Anglijos, Amerikos ir Kanados skautai, žinoma supyko ir sako; kad reikia stebėtis tokių ministro pareiškimu.

Juo daugiau bonų pirksite, juo daugiau ginklų

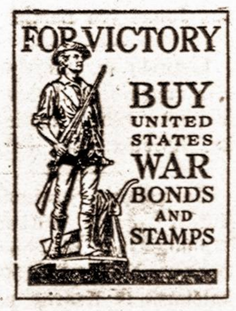

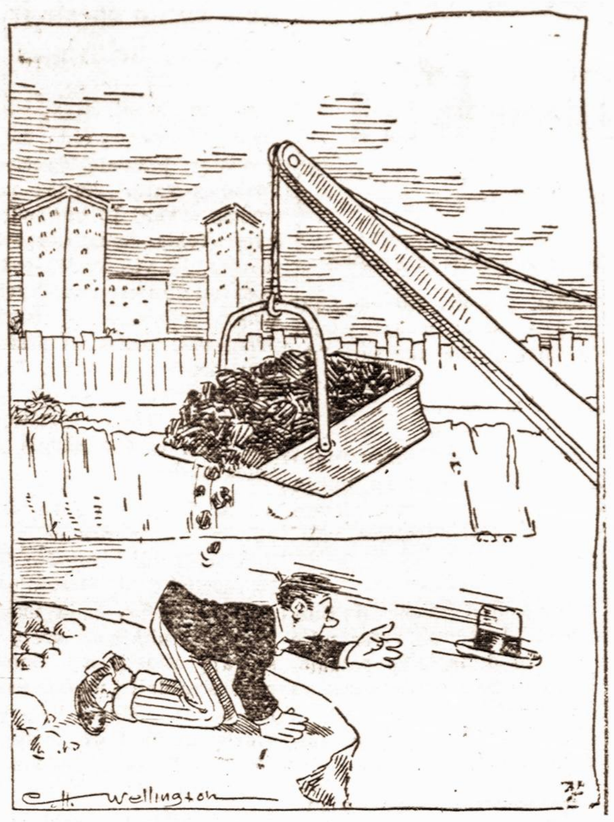

VORATINKLIŲ ŠILKAS

Gal nežinote, bet apie 18-80 metus Prancūzijoje ir Amerikoje šilko specialistams pavyko rasti būdas verpti ir austi šilko medžiagą iš voratinklių. Tačiau tas procesas pasirodė toks brangus, kad jokiu būdu neišsimokėjo. Tuo tarpu japonai veisė ir dirbo su šilkavabzdžiais, kurie gamino šilko kekes, kaip ir šiandien. Šilko gaminime iki šiol dar nėra surastas kitas pigesnis būdas šilką gaminti, nors visokių šilko erzatsų yra nemažai.

REAL DISCOVERY FOR HIGH BLOOD PRESSURE

Dangerous High Blood Pressure (Essential Hypertension) is usually marked by distressing symptoms such as dizziness, throbbing headaches, sleeplessness and nervousness. If disregarded, this may lead to Heart Trouble, Stroke, Paralysis, Hardening of the Arteries or Kidney Trouble. Diamonex, discovery of a heart specialist, is designed to quickly aid in the relief of these distressing symptoms.

A Chicago resident says: "I suffered from High Blood Pressure for several years with increasingly severe throbbing headaches, dizziness and shortness of breath. I showed the Diamonex formula to my doctor and, on his advice, tried the treatment for two weeks under identical conditions as previous treatments. Within only three days my bad headaches and dizzy spells were gone. My high blood pressure was reduced and I sleep fine."

Diamonex goes directly to work in three different ways to aid in the relief of these dangerous symptoms. Results are speedy—within as short a time as two weeks sufferers often find that Diamonex has accomplished 75% of the total reduction possible with this formula. If you suffer from High Blood Pressure you may try DIAMONEX without risking a penny. To introduce this wonderful treatment to a million new sufferers this liberal trial offer is made for a limited time only.

Send only $1.50 to the Diamonex Company, 318-A North Michigan Ave., Chicago, Illinois for a full TWO weeks supply of genuine DIAMONEX, prepaid. Use Diamonex according to the simple directions for only two weeks. If, at the end of that test period you are not delighted with results your money will be refunded immediately on request. There are no strings or conditions—you owe it to yourself to make this wonderful test at once. Write today as this offer is fully guaranteed.

Tikra Pagalba nuo Simptomų Aukšto Kraujo Spaudimo

Gryno česnako piliulės

GARLO

Be skonio ar kvapo

Jeigu pastebit aukšto kraujo simptomus, kaip apsvaigimą, nusilpnimą, galvos skaudėjimą, nerviškumą, nemiegą, kodėl nepagelbėti sau, naudojant

GARLO GARLIC PILLS?

Sužinokite, kodėl toks didelis skaičius gydytojų pataria naudoti kondensuotą gryną česnaką daugeliui aukšto kraujo spaudimo ligonių, ir kodėl mūsų Garlic piliulės taip plačiai vartojamos visame krašte su puikiausiais rezultatais ir pilnu pasitikėjimu?

Užsisakykite dėžutę Garlo šiandien — vienam mėnesiui. Tik $1.00 — pašto šilaidos apmokamos. COD 20c. daugiau. Rašykite: NATURE AID CENTER — 55-28 Myrtle Avenue, Brooklyn, N. Y. Dp. L8

VINCO ZINKEVIČIAUS
MAISTO KRAUTUVĖ
17 Arthur Street,
MONTELLO, MASS.
Tel.: 2254 M

LIETUVOS AIDAI
Lietuvių Radijo Programa
Šeštadieniais, nuo 4 iki 5 v. v.
Iš WBNX, 1380 Kilcs.
Veda Ona Pocienė
355 Walnut St. Newark, N. J.
Tel.: MItchell 2-2519

BEPURTANT LOVĄ SUDEGĖ NAMAI

Tacoma, Washingtone vienas gyventojas negalėdavo iš ryto iš lovos atsikelt. Jis sugalvojo elektrikinį aparatą, kuris nustatytą valandą pradėdavo lovą purtyti. Vieną kartą tas aparatas perkūnijos metu pradėjo purtyti lovą daug anksčiau, negu buvo nustatyta. Elektra tol purtė lovą kol persitrynė elektros laidai ir uždegė namą. Namai visai sudegė, bet "išmislinčius" išsigelbėjo.

Supyko ant vokiečio lakūno

Jungtinių Valstybių lakūnas lt. James Harlow iš Charlottesville, Virginia vieną kartą skraidydamas Vokietijoje baisiai supyko ant vokiečių lakūno, kuris šūviais iš kulkosvaidžių supleškino amerikiečio lėktuvo pirmagalį, ant kurio buvo parašyta "Dorothy", lakūno žmonos vardas. Amerikietis taip įsiūto ant vokiečio lakūno, kad jį pasivijo ir nušovė. Vėliau grįžęs į savo bazę amerikietis vis dar pyko ir savo draugams pareiškė, kad esą, į jį šaudyti tai nieko, bet į žmonos vardą ant lėktuvo, tai jau perdaug.

Sakoma, kad Rusijos Stalinas yra tik pora colių aukštesnis už mažutį Italijos karalių.

WM. VALAITIS
Jeigu jūsų automobiliui ko trūksta, kreipktės į mūsų dirbtuvę
1730-34 E. Moyamensing Ave.
PHILADELPHIA, PA.
Tel.: HOW. 0596

P. VIŠNIAUSKO
RESTORANAS
Kur eisi, kur neisi, pro mane nepraeisi
NEW BRITAIN, CONN.
31 SPRING STREET,

SOUTH BOSTON CAFE
V. BALIUKONIS, sav.
260 W. BROADWAY,
So. Boston, Mass.

ANTHONY MARTIN
RESTORANAS IR BARAS
Gerą vieta, geri gėrimai ir geri valgiai
3759 N. 7-th Street,
PHILADELPHIA, PA.
Tel.: RAD. 8966

Prancūzai išpranašavo

Dar 1940 metais, kada prancūzai pasidavė vokiečiams ir atrodė, kad jie užpuls ir užkariaus Anglija, prancūzų karininkai Afrikoje, Casablankoje, pareiškė Amerikos konsului ten H. S. Goold, kad vokiečiai Anglijos neužims ir anglai atsisukę, su prancūzų pagalba suduos smūgį vokiečiams šiaurės Afrikoje. Jie taip pat išpranašavo, kad geriausia vieta išsodinti kariuomenę šiaurinėje Afrikoje yra Casablanka, kas, žinoma ir įvyko.

Tie prancūzų karininkai išpranašavo, kad be anglų ir prancūzų tuose puolimuose dalyvaus ir kiti, nors jų neįvardino, tie kiti, pasirodo yra amerikiečiai.

ALL SET for a good full day's work when a nagging headache sneaks up on you. You suffer and so does your work.

Ready for an evening of relaxation and enjoyment—a pesky headache interferes with your fun, rest, enjoyment or relaxation.

DR. MILES
Anti-Pain Pills
usually relieve not only Headache, but Simple Neuralgia, Muscular Pains and Functional Monthly Pains.

Do you use Dr. Miles Anti-Pain Pills? If not why not? You can get Dr. Miles Anti-Pain Pills at your drug store in the regular package for only a penny apiece and in the economy package even cheaper. Why not get a package today? Your druggist has them. Read directions and use only as directed. Your money back if you are not satisfied. T

J. V. KRAUS
Laikrodžių, deimantų, žiedų ir kitokių daiktų parduotuvė
1816 Carson Street.
Pittsburgh, Pa.
Tel.: EVerglade 4850

R. GAUBAS
Degtinė, alus, vynas ir užkandžiai
137 Fairmount Ave.,
PHILADELPHIA, PA.

CITY LUNCH
J. Kairis, sav.
42 Millbury Street,
WORCESTER, MASS.

Bach Beauty Salon
Ilgalaikis plaukų garbiniavimas
1200 E. Cheltenham Avenue,
PHILADELPHIA, PA.

CLAM HOUSE
A. Chizauskas, sav.
Pirmos rūšies maistas ir gėrimai
585 Grove St. Braintree
Route 128
Tel.. Braintree 1564

Smulkūs skelbimai

PARDUODAMAS restoranas labai geroje vietoje. Biznis yra žinomas per 13 metų. Pardavimo priežastis: savininkui mirus, našlei sunku apsidirbti, jį nori pasitraukti iš biznio. Kreipkitės:
216 Broadway, B'klyn, N. Y.

ALLIANCE HALL
Restauranas ir Baras
Viena iš puikiausių lietuviškų svetainių
Tinkama vieta visokioms pramogoms.
Kasdien muzika ir šokiai.
ALLIANCE HALL
K. Buividas, sav.
197 Grand Street,
Brooklyn, N. Y.
Tel.: EVergreen 4-6344

LICENSES

Beer, Wine, Liquor
WHOLESALE AND RETAIL

NOTICE is hereby given that License No. RW 385 has been issued to the undersigned to sell beer and wine at retail under Section 107 of the Alcoholic Beverage Control Law at 398 Manhattan Ave., Borough of Brooklyn, County of Kings, to be consumed off the premises.
ANTHONY ANGELINO, ADMX.
Admx Estate of Giuseppe Angelino
398 Manhattan Ave., Brooklyn, N. Y.

NOTICE is hereby given that License No. EB 665 has been issued to the undersigned to sell beer, at retail under Section 107 of the Alcoholic Beverage Control Law at 459 Stone Avenue, Borough of Brooklyn, County of Kings, to be consumed on the premises.
IKE CHESSIN, ABE LIFSCHITZ & BENNY GOLDBERG
(Chessin's Del.)
459 Stone Ave., Brooklyn, N. Y.

NOTICE is hereby given that License No. EB 1690 has been issued to the undersigned to sell beer, at retail under Section 107 of the Alcoholic Beverage Control Law at 332-38 Pennsylvania Ave., Borough of B'klyn, County of Kings, to be consumed on the premises.
NATHAN FEIGELES
332-38 Pennsylvania Ave., Brooklyn, N. Y.

NOTICE is hereby given that License No. GB 10097 has been issued to the undersigned to sell beer, at retail under Section 107 of the Alcoholic Beverage Control Law at 583 Myrtle Avenue, Borough of Brooklyn, County of Kings, to be consumed off the premises.
LILLIAN VENEZIA
583 Myrtle Ave., Brooklyn, N. Y.

NOTICE is hereby given that License No. GB 4950 has been issued to the undersigned to sell beer, at retail under Section 107 of the Alcoholic Beverage Control Law at 408 Tompkins Avenue, Borough of Brooklyn, County of Kings, to be consumed off the premises.
JENNIE MILLER
408 Tompkins Ave., Brooklyn, N. Y.

NOTICE is hereby given that License No. GB 1123 has been issued to the undersigned to sell beer, at retail under Section 107 of the Alcoholic Beverage Control Law at 50 Broome Street, Borough of Brooklyn, County of Kings, to be consumed off the premises.
STELLA CZAJKOWSKI
50 Broome St., Brooklyn, N. Y.

NOTICE is hereby given that License No. GB 10080 has been issued to the undersigned to sell beer, at retail under Section 107 of the Alcoholic Beverage Control Law at 66 — 4th Avenue, Borough of Brooklyn, County of Kings, to be consumed off the premises.
ISIDOR KATZ & ABRAHAM DAVID STERN
(Katz & Stern)
66 — 4th Ave., Brooklyn, N. Y.

NOTICE is here by given trat License No. SB 140 has been issued to the undersigned to sell beer, at retail under Section 107 of the Alcoholic Beverage Control Law at 4102 Avenue V, Borough of Brooklyn, County of Kings, to be consumed on the premises.
GUSTAV HARMS
4102 Avenue V Brooklyn, N. Y.

NOTICE is hereby given that License No. GB 946 has been issued to the undersigned to sell beer at retail under Section 107 of the Alcoholic Beverage Control Law at 6806 — 5th Avenue, Borough of Brooklyn, County of Kings, to be consumed off the premises.
WILLIAM DREYER
6806 — 5th Ave. Brooklyn, N. Y.

NOTICE is hereby given that License No. 9398 has been issued to the undersigned to sell beer, at retail under Section 107 of the Alcoholic Beverage Control Law at 416 Monroe Street, Borough of Brooklyn, County of Kings, to be consumed off the premises.
SEYMOUR MAIMAN
416 Monroe Street Brooklyn, N. Y.

HAVEMEYER 8-0259
RALPH KRUCH
FOTOGRAFAS
65-23 GRAND AVENUE
MASPETH, N.Y.

BROOKLYNO LIETUVIAI GYDYTOJAI

DR. JOHN WALUK
161 No. 6th Street
VALANDOS
8—10 ryte
1—2 popiet
6—8 vakare
Šventadieniais susitarus
Tel. Evergreen 8-9219

DR. BLADAS K. VENCIUS
499 Grand Street
(Dantų Gydytojas)
VALANDOS:
9 — 12 ryte
2 — 9 vakare
Penktadieniais uždaryta
Tel.: ofiso STagg 2-0706
Namų—JAmaica 6-3834

DR. A. PETRIKA
221 So. 4th Street
(DANTŲ GYDYTOJAS)
VALANDOS
9—12 ryte
1—8 vakare
Penktadieniais uždaryta
Tel. EVergreen 7-6868

J. VAITULIONIS
PIRMAS LIETUVIS
Chiropraktas Gydytojas
307 GRAND STREET,
BROOKLYN, N. Y.
Valandos: nuo 9 ryto iki 8 vak.
Šventadieniais susitarus

K. ŽADEIKA
Metalinių ir kitokių reikmenų krautuvė
2619 E. Onterio Street,
PHILADELPHIA, PA.
Tel.: REG. 8135

LIETUVIŠKA ALUDĖ
KARŠTI UŽKANDŽIAI KASDIEN
★
Patogi vieta užėjimui su MOTERIMIS
★
RHEINGOLD Extra Dry Alus. — Didelis pasirinkimas visokių gėrimų
Juozapas Zeidat
411 GRAND STREET
BROOKLYN, N. Y.

ADOLPH'S CAFE
A. BAREIKIS, sav.
Valgiai ir gėrimai. Puikus patarnavimas
637 N. 17-th Street,
PHILADELPHIA, PA.
Tel.: FRE 7213

Dabar laikas keisti iš **ALIEJAUS Į ANGLIES STOKERIUS**

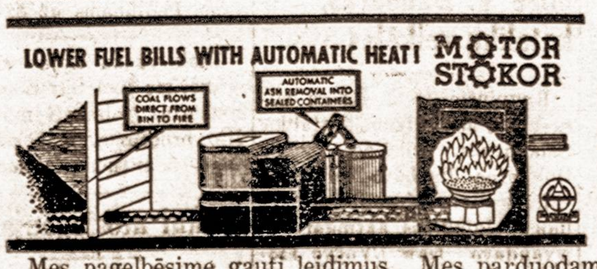

Mes pagelbėsime gauti leidimus. Mes parduodam ir įrengiam stokerius mažiausiuose ir didžiausiuose namuose. Mes atstovaujam dvi stokerių dirbtuves. MOTOR STOKOR — kietoms anglims ir WILL-BURT minkštoms anglims

Informacijoms telefonuokite ar rašykite:

DILLIS and COMPANY
Patarnavimas dieną ir naktį)
314 WALNUT STREET, NEWARK, N. J.
Telefonas: MI 2-2976

LIETUVIŲ BALDŲ KRAUTUVĖ

GRAND FURNITURE CHAIR

Dabar, karo metu, naujų baldų, dėl medžiagos trukumų negaminama. Mes jums einame į talką ir už prienamą kainą jūsų baldus pataisome taip, kad jie atrodys vėl kaip nauji.

●

Jeigu jūsų baldai nusinešioję, kreipkitės į mus!

●

Jūs niekur negausite tokio gero patarnavimo, kaip pas Petraičius.

●

Lietuviai kreipkitės pas lietuvius!

●

MARIJA PETRAITIENĖ IR SŪNŪS
409 ir 417 GRAND STREET, BROOKLYN, N. Y.
Tel. EVergreen 7-8451

A. DRAGUNAS
HOME - TRADE CLOTHES

NELAUKITE, kol drabužių medžiaga dar labiau pabrangs. Užsisakykite siūtą dabar, kol dar galima gauti geros medžiagos. Užsisakykite gerą žieminį paltą.

Mes visados esame pasiruošę savo klijentų patarnavimui. Dar nebuvo atsitikimo, kad klijentas, pasisiūdinęs mūsų dirbtuvėje drabužį, būtų buvęs nepatenkintas.

Tuojaus kreipkitės į mūsų rūbų siuvimo dirbtuvę, o jūs patys įsitikinsite mūsų gaminamų drabužių kokybės puikumu.

573 Metropolitan Avenue, Brooklyn, N. Y.
TEL.: EV. 8-8545.

VIENYBĖ

Buvo parvykęs dr. A. J. Stalonas

Šiomis dienomis trumpam laikui atostogų buvo parvažiavęs Stalonų sūnus gydytojas, dabar kapitonas Anthony J. Stalonas, Dėdės Samo kariuomenėje. Ta proga kapitonas aplankė savo tėvelius, brolį ir seserį su šeimyna.

Išvykdamas dr. Stalonas pareiškė apgailavimo, kad dėl stokos laiko neturėjo progos aplankyti kitus draugus ir pažįstamus, nes turėjęs skubiai išvykti tarnybos reikalais.

Jau ruošiasi pokariniam susisiekimui

Dar karas nepasibaigė, bet Amerikos ir kitų valstybių oro linijos jau ruošiasi pokariniam susisiekimui. Northwestern Airlines New Yorke jau rūpinasi gauti leidimą atidaryti naują oro susisiekimo liniją tarp Jungtinių Valstybių ir Japonijos. Tam tikslui net planuojama statyti naują hangarą Idlewild aerodrome, N. Y.

Bubniai Floridoje naujame biznyje

Brooklyniečiams gerai pažįstami Būbniai, pirmiau turėję biznį Long Island, bet prieš keletą metų išvykę į Floridą, kur jie neseniai įsigijo gražų viešbutį. Dabartinis Bubnių biznio adresas: A'ways In, 320 N. E. 17th St., Miami, Florida. Brooklyniečiai, kurie šią žiemą lankysis Miami, Floridoj, galės apsistoti pas savo pažįstamus, Būbnių viešbutyje.

Moterų Vienybės susirinkimas

Pirmas rudenio sezono Moterų Vienybės susirinkimas įvyks rugsėjo 7 d., antradienį, Tautininkų klube, 322 Union Ave., Brooklyn, N. Y. Pradžia 8 val. vakare. Visos narės kviečiamos dalyvauti

M. V. Valdyba.

Susivedė longislandiečiai

Rugp. 19 d. Greenport, L. I. susivedė du gerai pasiturinti lietuviai: Elzbieta Skiauterienė su Adomu Didelioniu. Vestuvės įvyko Skiauterienės dukters namuose, liūdininkais buvo duktė ir žentas Rakėtai.

Rugp. 21 d. vakare, Elzbietos ir Adomo Didelionių draugai jų namuose surengė jiems siupryzo pobūvį. Lankėsi Pauliai iš Setauket, L. I., Kunečkai iš Metteok, L. I., Spyčiai ir Masilionai iš Greenport, L. I. Visi pareiškė jaunavedžiams savo linkėjimus.

Ona Pociuvienė.

Išvyko atostogų į Bostoną

Aldona Valaitytė, Lietuvių Balso radijo programos vedėjų ir Vienybės bendradarbių Jono ir Onos Valaičių duktė, išvyko keletai savaičių atostogų į Boston, Mass. Ta proga aplankys ten savo giminės ir pažįstamus. Aldona yra Long Island universiteto studentė.

Jono Valaičio lietuviška radijo programa anksčiau būdavo transliuojama per WHOM, bet nuo šios savaitės, kaip jau buvo skelbta, pradėta transliuoti iš WBNX, 1380 kilociklų banga, 4 val. popiet nuo antradienių iki penktadienių.

Piknikas pavyko neblogiausiai

Pereitą sekmadienį Klasčiaus parke įvyko keletos Brooklyno organizacijų piknikas Raudonojo Kryžiaus naudai. Reikia stebėtis, kad kelioms draugijoms pikniką rengiant susirinko vos apie 600, tai labai mažai. Bet pelno, sakoma, padaryta nemažai.

Išeina į kariuomenę

Mykolas Antanavičius, žinomo dainininko ir buvusio jaunimo organizacijų veikėjo Juozo Antanavičiaus brolis, šiomis dienomis pašauktas į karo tarnybą.

Buvęs kanadietis J. Šneideraitis iš Bay Ridge, Brooklyn, taip pat pašauktas į kariuomenę ir išvažiuos į naujokų skirstymo punktą ateinančios savaitės pabaigoj.

Mirė

Patricia Olga Arlauskienė, 49 metų amž., mirė rugp. 22 d. Gyv. 138-14 97th Ave, Jamaica, L. I., N. Y. Palaidota rugp. 25 d. Cypress Hills kapuose. Liko vyras Mikalojus, atsargos policininkas, vienas sūnus leitenantas karo laivyne, o kitas sūnus kariuomenėje. Laidojo Šalinskas.

Povilas Jonikaitis, 329 Lafayette St., Newark, N. J., mirė rugp. 24 d. Palaidotas rugp. 28 d. šv. Kryžiaus kapuose, N. Arlington, N. J. Liko žmona Marijona, dukterys Ona ir Adelė, du sūnūs Juozas ir Povilas, kurie dabar kariuomenėje.

Juozas Pranciškus Rinkevičius, 6 Scholes St., Brooklyn, N. Y. mirė rugp. 30 d. Veteranų ligoninėje, Bronx, N. Y. Palaidotas Long Island National kapuose, Pinelawn, L. I. rugsėjo 2 d. Paliko brolį Joną ir sesutę Tamuliūnienę, tris sesutes ir brolį Lietuvoje. Laidojo Garšva.

Plėšikai užpuolė lietuvį

Pereito sekmadienio vakarą ant Manhattan Ave., Brooklyne, plėšikai užpuolė ir sumušė lietuvį Juozą Petrauską. Primušę ir atėmę pinigus paliko jį gulintį ant šaligatvio. Pinigų plėšikai pas Petrauską rado mažai.

Galima važinėti, bet nėra gazolino

Valdžios įstaigos pereitą savaitę panaikino draudimą automobilistams važinėti automobiliais savais reikalais ir atostogų. Bet visa bėda, kad draudimą panaikinus automobilistai negali gauti gazolino. Jei ne viena bėda, tai kita, o tas automobilistas, kuris nori dienai kitai išvažiuoti į pajūrį ar laukus, turi sėdėti namie ir tenkintis prisiminimais.

Valaičio Radija rengia pikniką Klasčiaus parke, Maspeth rugsėjo 26 d., sekmadienį.

Trumpai

JONAS VALAITIS

Iš kariuomenės parvykęs svečiuojasi namie, 61-34 — 56th Rd., Maspethe, Juozas Karlonas, labai plačiai žinomų Karlonų sūnus.

—o—

Iš kariuomenės yra parvykęs ir taip pat svečiuojasi Maspethe Petras Matonis.

—o—

Lisauskas, 17-19 Pennsylvania Ave., Brooklyne, N. Y. šį šeštadienį išeina į Dėdės Samo kariuomenę. Lisauskas iš Lietuvos į Ameriką atvyko laivu American Legion jau karui prasidėjus.

—o—

Iš Waterbury, Conn. į Brooklyną yra atvykęs dr. Devenio sūnus Algirdas. Jis svečiuojasi pas dr. Aldoną Šliūpaitę. Jaunasis Devenis po kurio laiko išeina tarnauti Dėdės Samo kariuomenėje, veikiausia aviacijoje.

—o—

Juozo Sagio-Segevičiaus žmona Magdelena su dukra Ingra išvyko kuriam laikui atostogų į Connecticut valstybę.

—o—

Adelė Balčiūnienė iš Blisville, L. I. kurios vyras mirė rugp. 20 d. ir buvo palaidotas rugp. 24 d. nuoširdžiai dėkoja visiems dalyvavusiems laidotuvėse ir suraminusiems ją nuliūdimo valandoje.

Investuokite savo sutaupas Karo bonuose.

VIENYBĖ

193 GRAND ST., BROOKLYN, N. Y.

New Yorko miesto ir valstybės lietuviams

Rugsėjo 9 d. visame mūsų krašte Valstybės Iždo departamentas pradeda Trečiosios Paskolos vajų, kurio metu norima sukelti 15 bilijonų dolerių. Tokia suma tikrai bus sukelta, jei visi krašto gyventojai nuoširdžiai rems vyriausybės prašymą. Vyriausybė prašo visų talkos. Ji prašo ir visų lietuvių paramos. Lietuviai amerikiečiai visada lojaliai rėmė savo vyriausybę, tad rems ir šios naujos paskolos darbe.

Mes kviečiame jūsų draugiją ir visus narius uoliai pasidarbuoti nuo rugsėjo 9 d. iki spalių 2 d. Draugijos ir atskiri asmens, šalia nuolatinio bonų pirkimo, turėtų per šį vajų atidėti savo taupmenų ekstra dalį į naujos paskolos bonus. Mums lietuviams svarbu ne tik Karo bonus pirkti, bet ir žinoti, kokiu dydžiu mes prisidedame savo kraštui ginti ir visam pasauliui laisvę užtikrinti. Todėl svarbu surašyti už kokias sumas per naują vajų New Yorko valstijos lietuviai išpirks bonų.

Karo Bonų Komitetas giliai tiki, kad per šį Trečios Karo Paskolos vajų New Yorko valstybės ir miesto lietuviai išpirks Karo Bonų už vieną milijoną dolerių. Taip yra pažadėta Iždo departamentui. Už tai nupirksime kariuomenei tris bombonešius, kurie bus pavadinti lietuviškais vardais. Kviečiame jūsų draugiją ir narius kooperuoti: visi nariai prašomi ne tik šiame vajuje pirkti Karo bonus, bet ir pranešti Lietuvių Karo Bonų Komitetui, už kiek pirko.

Nupirkę Karo bonų, praneškite draugijos, kuopos ar pavienių asmenų vardus, už kiek bonų pirkote, įrašant savo pirktų bonų numerius. Jei esate Karo bonų pirkę balandžio mėnesį, šiais metais ir jei apie tai dar nepranešėte New Yorko Lietuvių Karo Bonų Komitetui — padarykite tai dabar.

Laiškai po Trečiosios Karo Paskolos Vajaus pakįla į kovą su priešais trys bombonešiai, pavadinti lietuviškais vardais! Ir jie pakils, jei visi prie šio vajaus širdingai prisidėsime.

New Yorko Lietuvių Karo Bonų Komiteto Valdyba:

P. Bajoras, pirmininkas,
Kun. J. Balkūnas, vicepirm.
J. Laučkas, sekretorius,
J. Boley, sekretorius,
A. Mikalauskas, iždininkas.

Apie pirktus bonus praneškite šiuo adresu:

J. Laučka, 222 So. 9-th St., Brooklyn, N. Y.

Serga Rapolas Kručas

Žinomas lietuvių fotografas, Maspeth, L. I., N. Y. jau kuris laikas sunkokai serga ir dabar gydomas Wyckoff Heights ligoninėje. Rapolas jau sveiksta ir tikimasi netrukus parvažiuos namo.

Mirė V. Daubaras, katalikų veikėjas

Rugpiūčio 16 d. staiga mirė uolus Brooklyno katalikų visuomenės veikėjas Vincas Daubaras. Jis buvo veiklus įvairiose organizacijose. Vėliausiu laiku jis aktingai dalyvaudavo New Yorko Lietuvių Tarybos posėdžiuose. Vinco Daubaro asmenyje Brooklyno lietuvių visuomenė neteko nuoširdaus Lietuvos patrioto ir gero veikėjo. Jis buvo 60 metų amžiaus.

Taupykite riebalus karo reikalams. Kai susirenka svaras ar daugiau, nuneškite mėsininkui.

KAS GIRDĖT NEW JERSEY LIETUVIUOS

Ona Pocius

Vladas Šukis, 183 Tappen St., Kearny, N. J. savo žmonos Elenos gimtadienio proga surengė jai pobūvį, Lietuvių piliečių klube, 134 Schuyler Ave., Kearny, N. J. Kiti rengėjai buvo Šukių duktė Irena ir žentas Juozas Bližis. Valgius pagamino ir šeimininkavo Minkienė iš Newarko ir Rančienė iš Kearny, Svečių buvo iš visos apylinkės. Elena Šukienė nuoširdžiai dėkoja dalyviams, rengėjams, o daugiausia vyrui Vladui už dovaną — $1,000 karo boną.

Bruno Vaičiūnas, 21 Davis St., Kearny, N. J. šiomis dienomis baigė Princeton, N. J. laivyno kolegiją karininko laipsniu. Kartu jis šventė savo gimtadienį. Ta proga jį sveikino jo tėveliai Peteriai ir sesuo Alice Vaičiūnaitė.

Šie Nemarko lietuviai buvo išvykę atostogų Marijona Šeperienė su dukromis Aldona ir Arlina į Greenport, L. I. pas Didelionius ir Spyčius; Baranauskienė su dukra Adele, vyru Alfonsu ir dvynukais Barbute ir Richardu Lavallette, N. J. pas Jasaičius. Su jais atostogas ten praleido ir Padgalskienė iš Newarko.

Jokūbas Stukas, Jr. dabar ilsis Greenport, L. I. pas Valiulius. Gal grįš ateinančią savaitę. Jis, kaip jau buvo rašyta atleistas iš kariuomenės dėl nesveikatos.

Jonui ir Onai Pedlūnams, 196 Ferry St., Newark, N. J. kurių trys sūnai tarnauja Dėdei Samui, rugp. 13 d. sukako 25 metai vedybinio gyvenimo. Tų sukaktuvių proga proga rugp. 28 d. jiems buvo surengta siurpryzo pobūvis, kurį surengė: Skardienė, Žilinskienė ir Alseikienė. Svotais buvo Jurgis Jodelis iš Newarko ir Domicelė Petrauskienė iš Bellville, N. J.

Sukaktuvių proga Pedlūnai gavo nemažai gražių dovanų ir linkėjimų, ypač pastebėtina sūnų dovana — $200 karo bonas.

Pedlūnų sūnus tarnauja: inž. Alfonsas Sicilijoje, jūrininkas Antanas Afrikoje, Clarence Alaskoje. Ketvirtas sūnus Jonas yra namie.

Lietuvių šv. Trejybės parapija rugsėjo 19 d. savo salėje ir parke rengia metinį pikniką. Kviečia visus dalyvauti.

Karo bonų parduota: Stasiui ir Julei Butkams už $1,000. Onai Lidžienei iš E. Orange, N. J. už $150. Paliokaičiams iš Kearny už $200. Kaziui Geičiui iš Elizabeth, N. J. už $100. Šukiams iš Kearny, N. J. už $1,000. Broliams Pedlūnams už $200.

Kiek vėliau šioje skiltyje pranešime kad bus rengiamas koncertas palaikyti mūsų radijo programą. Mat koncerto dienos dar nenustatėme.

Ginkai atostogauja

Biznierius ir radijo programų vedėjas Juozas Ginkus su žmona šią savaitę išvyko kuriam laikui atostogų.

Mes taip pat norime taupyti popierą ir medžiagą. Nelaukite paraginimo, pasiųskite prenumeratos mokestį už laikraštį tuojau.

TARZANAS IR TARZELĖ

Edgar Rice Burroughs.

Tommy nutarė keliauti į džiungles maisto ieškoti. Bet šį kartą jis vieikė daug gudriau. Jis užrišo savo apiplyšusį žakietą ant medžio šakos, kaipo signalą savo prieteliams jeigu kartais jie tais pačiais takais jo ieškotų.

Alkis Tommy taip baisiai kankino, kad jis dabar je jokios baimės išdryso eiti gilyn į džiungles. Tommy žinojo, kad jam teks susitikti su visokiais netikėtumais, bet jam rūpėjo pavalgyti ir liūtukus patenkinti.

Neužilgo jis užtiko didelį medį kuris buvo apkautas keistais vaisiais. Tommy labai apsidžiaugė ir tuojau lipo aukštyn į medį tų nepaprastų vaisių pasiskinti. Jaunuolis nesitikėjo taip greitai mais to užtikti.

Jeigu Tommy būtų buvęs džiunglių gyventojas jis būtų žinojęs, kad šie viliojanti vaisiai — mirtini nuodai. Bet Tommy to nežinojo ir apie tai visai nepagalvojo. Jis tik skubinosi vaisių greičiau pasiskinti.

Kas bus toliau — žiūrėkite kitame Vienybės numery