VIENYBĖ

LITHUANIAN NATIONAL WEEKLY

Vienybė is the oldest Lithuanian newspaper, established in 1886 by J. J. Paukstis. Published weekly at 412 Bedford Avenue, Brooklyn 11, N. Y. Juozas Tysliava, Editor and Publisher. Entered as second Class Matter October 23, 1907 at the Post Office at Brooklyn, N. Y. under the Act of March 3, 1879.

Subscription rates: United States and possessions $3.00 a year. Canada $3.50. For rates to other countries apply circulation department. Advertising rates on application. Telephone EVergreen 4-0862.

LX METAI 43 N — BROOKLYN, NEW YORK, PENKTADIENIS, 1946 M., SPALIŲ (OCTOBER) 25 D. — KAINA 5 CENTAI

New York Public Library 470 Fifth Ave

DABAR

Naciai ir Kremlis
Dvasia be vietos
Berlyne ir Vienoj
OPA arba... špyga

JUOZAS TYSLIAVA

Dabar, kai nusinuodijusio Goeringo ir kitų dešimties nacių pelenai jau išbarstyti keturiems vėjams, tai ypač įdomu žvilgterėti į paveikslą, kuriame stovi ir šypsosi... Ribbentropas, Stalinas ir Molotovas.

Tai paveikslas, kuriame vaizduojamas garsiosios, "krauju sucementuotos," sutarties momentas Kremlyje.

Tai paveikslas, kuriame pozuoja dviejų totalitarinių valstybių vadai, susitarę pasidalinti Lenkija, Pabaltijo valstybėmis...

Nacių gengsteriai prilipo liep to galą. Gerai.

Bet kada bus nubausti raudonieji fašistai, padėję rudmarškiniams padegti pasaulį?

***

Jungtinės Tautos, kurių atstovai šią savaitę pradeda posėdžiauti New Yorke, vis dar—dvasia be vietos.

Kur, pagaliau, Jungtinės Tautos, nelyginant laukinės žąsys pavasarį, nutūps perėti, dar niekas nežino.

Viena aišku, kad New Yorko ir Connecticut pasienio (Westchester ir Fairfield) gyventojai nenori tos "garbės."

Tik New Yorkas su San Francisco dar varžosi dėl "pasaulio sostinės"...

Geriausia būtų, jeigu Jungtinės Tautos įsikurtų kurioje nors saloje, pavyzdžiui, Madagarskare.

***

Juo arčiau rinkimų, juo miltingesni, tie mūsų politikieriai.

Tik paklausykite, ką sako Lehmanas. Pavyzdžiui —

"Aš esu įsitikinęs, kad tikroji ir patvarioji taika ateis kartu su Jungtinių Tautų darbymečiu."

Aba —

"Tautų vienybė — idealas, kuris, kaip vaisius, turi nunokti."

Koki gražūs, koki saldūs, koki miltingi žodžiai.

Kam?

Jeigu jūs norėtumėte būti senatorium — lygiai taip laižytumėtės...

***

Rinkimų metu Vienoje, Austrijos sostinėje, sienos buvo išlipdytos šitokiais plakatais:

"Kam patinka Raudonoji armija, tebalsuoja už komunistus."

Okupacinė sovietų valdžia, tik po keleto dienų supratusi tikrąją šio šūkio prasmę, įsakė plakatus sunaikinti.

Kokiais šūkiais ėjo Berlyno, Vokietijos sostinės, rinkimai, dar nežinia, bet kad socialdemokratai, o ne komunistai, laimėjo rinkimus, tai — faktas.

Komunistai arba Socialistų Vienybės Partija nustumta net į trečią vietą.

Kur sovietų kariuomenė pašeimininkauja, ten komunizmo tuojau išsigydoma.

***

Mūsų tėvai krikštynose, ar šiaip pokylyje, būdavo, dainuoja:

"Tėtė myli mamą,
Mama myli tėtę.
Tėtė myli šnapsą gert,
Mama myli tėtę bart."

Bet, štai, šiomis dienomis, Superior, Wis., dvylikos metų mergaitė nušovė savo tėvą tik tam, kad jos motina būtų laiminga...

KOMUNISTAI PRALAIMĖJO BERLYNO MIESTO RINKIMUS

Socialdemokratai ir kiti laimėjo 80 nuošimčių

Šiomis dienomis gauta galutini Berlyno municipialių rinkimų daviniai. Pasirodo, kad visose keturiose zonose komunistai skaudžiai pralaimėjo, nes rusų remiama Socialistų Vienybės Partija tesurinko vos 20 nuošimčių visų rinkimuose dalyvavusių balsų.

Socialistų Vienybės Partija, oficialiai rusų okupantų organų remiama, gavo tik 383,249 balsus. Tuo tarpu socialdemokratų partija, pačių rusų praeitą pavasarį paskelbta "mirusia," laimėjo 49 nuošimčių visų balsų.

Tokiu būdu Berlyno miesto taryboje, rezultate, socialdemokratai turės apie 78, krikščionys demokratai 37, komunistai 32, o liberalai demokratai — 15 balsų.

Kadangi šios trys vokiečių partijos, be abejonės, sudarys koaliciją prieš komunistus, tai pastatrieji, arba Socialistų Vienybės Partija Berlyno miesto administracijoje teturės tik 20 nuošimčių balsų.

Manoma, kad šiems rinkimų rezultatams daug įtakos turėjusi neseniai pasakyta Molotovo kalba, kurioje buvo labai stipriai pareikšta, jog Lenkijos Vokietijos sienos pasiliekančios tokios, kokios dabar yra.

Nežiūrint karo pralaimėjimo, vokiečiai, kaip jau daugelis pastebėjo, pirmiausia yra vokiečiai ir patriotai. Be to, berlyniečiai negali pamiršti pirmųjų okupacijos dienų, kai rusų kareiviai elgėsi, kaip patys žiauriausi barbarai: žagino moteris ir t. t.

Yra ir daugiau priežasčių. Pavyzdžiui, vokiečiai, ypač dar bininkai, dar nepamiršo, kaip 1930 metais komunistai buvo susidėję su naciais, kad tuo būdu susilpnintų socialdemokratus.

Komunistai, prakišę rinkimus, dabar siūlo socialdemokratams "vienybę." Nėra abejonės, kad šią komunistų "alyvos šakelę" socialdemokratai atmes.

Kodėl Molotovas taip gerai nusiteikęs?

Atvykęs dalyvauti Jungtinių Tautų Pilnaties ir "keturių didžiųjų" užsienio ministrų tarybos posėdžiuose, Molotovas, kaip spaudos atstovai pastebėjo, "labai gerai nusiteikęs." Tarp kita ko, Molotovas atvežė sovietų valdžios ir visuomenės sveikinimus Jungtinėms Valstybėms, pridurdamas, kad "gera valia ir noras pasiekti bendro susipratimo" turėtų nugalėti "visas kliūtis" taikai laimėti.

Atvykusį Queen Elizabeth laivu Molotovą pasitiko New Yorko mero Jungtinių Tautų Komiteto atstovas Grover A. Wahalen ir Valstybės Departamento atstovas Stanley Woodward.

Molotovas ir kiti jo vadovaujamos delegacijos nariai atsivežė 85 didžiules valizas, tarp kurių — net 15 dėžių koniako.

Spaudos atstovai bando įspėti, ką reiškia ta "gera nuotaika," kurią Molotovas, išlipęs iš laivo, bando rodyti. Spėjama, kad Molotovas atsivežęs naujas instrukcijas, nes pikta sovietų laikysena Paryžiaus konferencijoje, kaip žinoma, nieko gera neatnešė. Balsavimai beveik kiekvieną kartą pasibaigdavo 15 prieš — sovietų nenaudai.

Kadangi Jungtinių Tautų Saugumo Taryboje, kaip žinoma, dar veikia veto teisė, tai manoma, kad šį kartą Molotovas tikisi daugiau laimėti. Bet už tai spėjama, kad dėl tos veto teisės gali kilti daug triukšmo Jungtinių Tautų Pilnaties posėdžiuose. Girdėti, kad senatorius Connally, kuris taip pat grįžo iš Paryžiaus, siūlysiąs panaikinti veto teisę.

Kitų valstybių delegacijos taip pat jau atvykusios. Jungtinių Tautų pilnumos posėdžiai eis viename iš buvusios pasaulinės parodos pastatų, New Yorke.

ATVYKO KETURIOLIKA LIETUVIŲ IŠ EUROPOS

Praeitą pirmadienį Mareen Malyn laivu atvyko iš Europos, iš Britų zonos, 14 lietuvių. Atvykusiųjų grupę sudaro šie asmenys:

Irena Jasevičienė su sūnum Alfredu, Domininkas Kailiūnas su žmona Veronika, Vladas Montrimas su žmona Barbora, dukra Brone ir sūnum Vladu, Vytas Stravinskas, Kazys Jakinaitis, Albinas Zimavičius, Darata ir Adelė Žiugždaitės ir Edmondas Dambrauskas.

Deja, tarp tos suvalkiečių dainelės ir šios tragedijos — daug tuščios vietos.

***

Tėvas Trumanas, pagaliau, davė mėsos, bet savo kalboje liepė padėkoti republikonams, kurie turėjo pakankamai drąsos įspirti OPA į... dantis.

Kam ši trijų raidžių, arba, tiksliau tarus, trijų pirštų kombinacija (špyga) buvo reikalinga atgaivinti, jeigu patys Washingtono biurokratai nesilaiko tariamųjų kainų lubų, tai dar vis neališku.

Jeigu ne OPA, tai šiandien miestuose jau būtų pastatyta šimtai tūkstančių naujų namų.

Deja.

Okupantai neįveikia Lietuvos partizanų

(Mūsų specialaus korespondento pranešimas)

Per praėjusią vasarą bolševikai buvo pasiryžę galutinai sunaikinti Lietuvos partizanų lizdus.

Tam tikslui dar balandžio mėnesį Lietuvos vidaus reik. ministerijos NKVD gen. tūlas Bartašiūnas ir Valstybės Saugumo "ministras" rusas generolas Efimovas iš Maskvos pareikalavo paramos.

Ta parama gegužės mėn. pabaigoje jiems buvo suteikta. Į Vilnių, Kauną, Šiaulius ir Panevėžį atvyko apie 10,000 naujų NKVD dalinių (dabar jie vadinasi MVD). Birželio mėnesį prasidėjo naujas karas kurio metu okupantai tikėjosi ištrinti nuo žemės paviršiaus lietuvių ginkluotų partizanų pasipriešinimą. Šios kovos ėjo trimis etapais.

PIRMASIS KARAS SU SUVALKIJOS PARTIZANAIS

1946 m. birželio 1 d. apie 4,000 enkavedistų vykdė partizanų valymo akciją Suvalkijos srityje — Kauno, Prienų ir Marijampolės apskrityse bei apylinkėse.

Žiaurios susidūrimo kautynės truko apie 4 dienas, nors stambesnių kautynių neįvyko. Aštuoniose vietose rusai neteko 120 karių. Lietuvių partizanų krito 23 vyrai. Jų lavonai miniai pagąsdinti buvo išmėtyti Prienų, Veiverių ir Marijampolės turgavietėse.

Kitas enkavedistų pulkas siautė Alytaus ir dalinai Seinų apskrityse. Čia iš lietuvių žuvo tik 8 partizanai, bet tie nustoliai buvo skaudūs vadovauja mojo personalo atžvilgiu. Bolševikai čia neteko 86 karių, jų tarpe 9 karininkų.

KOVOS SUVALKIJOJE IR VISOJE LIETUVOJE

Antroji enkavedistų akcija prasidėjo birželio 28 d. ir truko ligi liepos 16 d. Šį kartą partizanų naikinimui buvo sumobilizuota ligi 14,000 enkavedistų, kuriems vadovavo patsai Bartašiūnas.

Buvo užsimota "išvalyti" Kauno, Prienų, Marijampolės, Vilkaviškio, Alytaus, Seinų, Trakų, Ukmergės, Panevėžio, Rokiškio ir Biržų vietoves bei apskritys.

Lietuvių partizanų per šią akciją krito apie 200 vyrų. Sunkiau nukentėjo karinė "Tauro" apygarda ir "Didžiosios Kovos" apygarda (partizanų veikimas Lietuvoje yra susiskirstęs apygardomis, kurių kiekviena turi savo atskirus vardus). Kritusių lietuvių tarpe buvo žymesnių vadų. Bet už tai enkavedistams dar geriau atsilyginta: jie neteko 1,400 vyrų užmuštais ir su žeistais.

KARAS ŽEMAITIJOJ IR KITUR

Trečioji enkavedistų akcija buvo vykdoma Šiaulių apskrityje ir visoj Žemaitijoje, o taip pat ir Vilniaus apskr. Prasidėjo rugpiūčio 12 d. ir baigėsi 16 d. Dalyvavo tik 6000 enkavedistų. Per šią akciją bolševikai neteko apie 560 vyrų, lietuviai — 39 karių.

Stambios kautynės įvyko Kaišiadario miškuose tarp 98 partizanų grupės ir 700 enkavedistų. Iš gerai paruoštų pozicijų lietuviai nukovė net 148 rusus. Patys po to, netekę 8 užmuštų ir 4 sužeistų, pasitraukė.

Nenuveikę partizanų, žudo ir tremia lietuvius ūkininkus

Enkavedistai savo "valymo" akciją Lietuvoje buvo nukreipę ne tik prieš partizanų pajėgas.

Nieko partizanams nepajėgdami padaryti, savo įtužimą jie nukreipė prieš nieko nekaltus lietuvius ūkininkus: — nužudė 48 valstiečius jų tarpe 8 moteris. Be to, sudegino 7 sodybas bas ir areštavo apie 120 "įtariamų" ūkininkų. Vėliau jų pusė buvo paleista, o kiti patalpinti į kalėjimus, iš kur jau bendra tvarka drauge su kitais politiniais kaliniais buvo vežami į Sibirą.

Tarytum vilkai, slankioja apie sodiečių namus...

Be paminėtų didžiųjų "valymo" akcijų, 1946 metų visą vasarą MVD (t. y. NKVD) dalinai kitais, mažesniais būreliais slankiojo po visą kraštą: krėtė ūkininkus, dienomis ir naktimis saugojo kelius, naktimis kaip slapukai gulėjo pamiškėse, javuose, gatvių ir kelių sankryžuose arba slampinėjo palei ramias ūkininkų sodybas.

Besiartinantis ruduo ir ilgėjančios naktys žymiai sustabdė tų "drasuolių" slapukų veikimą. Šio rudens ir ateinančios žiemos laikotarpis dabar, kaip ir pernai, numatoma, lietuviams partizanams vėl bus kiek ramesnis.

Jie nuleidžia užmaskuotus parašiutininkus

Daug bolševikai duotų, kad jiems pavyktų įkišti savo šnipus į partizanų centrus. Jie jau nekartą mėgino prisiųsti ten savo agentus, bet visuomet tas pasibaigdavo nevaisingai.

Bolševikai sugalvojo tada stačiai "genialią" provokacijos priemonę. Vasaros metu Lietuvoje iš sovietiškų lėktuvų buvo numestos trys užmaskuotų ir improvizuotų "parašutininkų" grupės! Jos nariai vieni buvo aprengti anglų, kiti amerikiečių, o treti švedų uniformomis.

Šie tariami "parašiutininkai" turėjo radijo siųstuvus, atitinkamos užsienio valiutos ir kitokių užsimaskavimui pridengti priemonių. Pvz., kaikurie iš jų pusėtinai mokėjo kalbėti angliškai. Tie visi "parašiutininkai" tuojau buvo paimami į vietinių partizanų atitinkamą "globą." Jie pradžioj prašydavo užmegsti skubius ir glaudžius ryšius su Lietuvos rezistencijos karine ir politine vadovybe — su Vyr. Liet. Atstatymo Komitetu, su Laisvės Kovotojų Sąjunga, su Lietuvos Laisvės Armija ir t.t.

"Parašiutininkų" akcijos vaisiai: — visos trys grupės buvo iš pagrindų sulikviduotos, išskyrus "švediškąją," iš kurios trims enkavedistams pasisekė pasprukti.

Ką parodo bolševikų kova su partizanais

1946 metų vasaros įvykiai labai iškalbingai parodo tikrąją padėtį Lietuvoje. Iš NKVD tokių milžiniškų pastangų sunaikinti lietuvių partizanų vedamą pasipriešinimą okupantams, aiškiai matyti, kad:

1. Karas Lietuvoje nepasibaigė, o nuo praeitos vasaros kaip tik nepaprastai paaštrėjo. Palaužti lietuvių tautos pasipriešinimui bolševikams reikėjo atsigabenti Lietuvon papildomai ištisą diviziją enkavedistų, bet ir tai nedavė jokių vaisių.

2. Lietuvių partizanų veikimas šiandien yra pasidaręs centralizuotas, tiek kariškai, tiek politiškai. Nežiūrint bariškiausių [illegible] naikinimo prie[illegible] partizanų, nei pa[illegible] suomenės demoralizuo[illegible] pavyko. Ji gerai suburta ir vadovaujama vienin gos rankos — Vyr. Liet. Atstatymo Komiteto, kuris apjungia visas svarbiąsias rezistencines sroves.

3. Bolševikų okupantai Lietuvoje negali pravesti pilnos bur liokų kolonizacijos. Enkavedistai, naikindami partizanus, visuomet patys apturi dešimteriopų nuostolių. Nieko nepadeda ir tokios vaikiškos provokascijos, kaip anglų, amerikonų ar švedų drabužiais aprengti "parašiutininkai."

4. Lietuvos pasipriešinimo ir laisvės kova yra milžiniška ir didvyriška. Demokratinis pasaulis turi skubiai ateiti į pagalbą.

Katalikų Federacija už bendrą darbą

Spalių 21 d. Pennsylvania viešbutyje, New Yorke, įvykusioje Amerikos Lietuvių R. Katalikų Federacijos seime buvo vienbalsiai priimta kun. Jono Balkūno pasiūlyta rezoliucija, kurioje kviečiamos visos mūsų srovės, ypač Amerikos Lietuvių Misija ir jai priklausančios organizacijos į bendrą Lietuvos laisvinimo darbą.

Savaitė pasauly

— **Tarptautinio tribunolo išteisintas Franz von Papen apleidęs Nurembergo kalėjimą ir apsigyvęs savo bute, tame mieste.**

— **Sovietų Rusija atmetė pasiūlymą, būtent, kad Trys Didieji garantuotų Bulgarijos rinkimų laisvę.**

— **Britų okupacijos valdžia sutiko leisti grįžti 12,000 vokiečių, dabar gyvenančių Danijoje.**

— **Anglijos premjeras Attlee pareiškė, kad ruošiamas planas britų saloms nuo atominių bombų apsaugoti.**

— **Ryšy su naujais teroro aktais (trijų bombų sprogimu) Stuttgarte sulaikyta 55 vokiečiai.**

— **Prezidentas Peronas paskelbė "penkmetį" Argentinos pramonei išplėsti.**

— **Visose Lenkijos bažnyčiose perskaitytas kardinolo Hlond raštas, kuriame smerkiama komunistų vadovaujama dabartinė administracija.**

— **Penkiasdešimts vienos valstybės delegacija, atvykusi į Jungtinių Tautų Pilnaties posėdžius, ateinantį sekmadienį atlankys Roosevelto kapą, Hyde Park, N. Y.**

— **Mohandas Gandhi, kuriam dabar 77 metai, nesitiki sulaukti 125 metų amžiaus, kaip jis kartą yra pareiškęs.**

— **Apie 3 milijonai japonų belaisvių ir civilinių žmonių, taip pat 60,000 korejiečių, išsiunčiami iš Kinijos, Mandžūrijos ir Formozos salos.**

— **Tarp laikinosios Indijos valdžios ir Kinijos netrukus pasikeičiama ambasadoriais.**

— **Amerikos okupacinės valdžios saugumo organai susekė komunistų sąmokslą pasigrobti pietinę Korėjos dalį.**

— **Buvęs Daily Worker redaktorius Budenz žodžiais, kaž koks vokietis Gerhard Eiseler esąs slaptas Kremliaus agentas Amerikos komunistams vadovauti.**

'REIKIA TUOJ PRADĖTI KARĄ...'

Sako amerikiečiai, gyvenantieji Europoje

Jau bus daugiau negu metai kai man tenka naudotis malonumu dalintis apie naujosios Europos padėtį, o ypač apie lietuvių tautos politikos reikalus ir mūsų valstybės ateitį.

Šiandien tačiau norėčiau jums perduoti ne savo mintis ar pastebėjimus, bet kitų žmonių žodžius ir samprotavimus. Tie žodžiai priklauso amerikiečiams, kurie gyvena Europoje ir pažįsta jos padėtį tikriausiai neblogiau, negu aš pats. Tai civiliai amerikonai ir dar daugiau — Amerikos okupacinės armijos Europoje karininkai.

KĄ PASAKOJA LAIKRAŠTIS

Papasakosiu taip, kaip tą atpasakoja gana žinomas prancūzų žurnalistas Jules Albert Jaeger dar daugiau žinomame ir įtakingame prancūzų dienraštyje Le Monde. Tas laikraštis, neremiantis nei kairiųjų nei dešiniųjų partijų idėjų, yra sveikai mąstančių vidurio grupių atstovas ir, kaip tvirtinama, visuomet išreiškia prancūzų užsienių reik. ministerijos nuomonę.

1946 m. spalių 2 d. numeryje Le Monde paskelbė minėto žurnalisto straipsnį apie taiką ir kaip galvoja amerikiečiai Europoje vokiečių ir rusų akivaizdoje. Šio straipsnio kai kurias gyvesnes vietas aš norėčiau jums išversti. Jos begalo charakteringos, be galo įdomios. Pasakyčiau, — begalo svarbios. Taip atvirai nepapasakodavo ligi šiol ne tik Le Monde, bet retas kuris kitas prancūzų ar kitų Europos tautų laikraštis, kuris šiaipjau nėra specialiai nusistatęs prieš Rusiją ar komunizmą.

Prancūzų žurnalistas pasakoja apie savo pasikalbėjimus su amerikiečiais civiliais ir karininkais, gyvenančiais ir ką nors dirbančiais Europoje. Pasakoja apie jų savijautą ir pažiūras dėl padėties Europoje, dėl taikos ar karo galimybių. Pirmiausiai jis tvirtina, kad daugumas Europoje gyvenančių amerikiečių karininkų ir jaunųjų intelektualų nuomonės dėl santykių su Rusija yra labai panašios į tas, kurias išdėstė William C. Bullitt savo garsioje knygoje The great globe itself. Kas šią knygę skaitė, sutiks, kad tai jau gana įdomios pažiūros. Ten Bullitt, kaip žinoma, drasiai ir pamatuotai atskleidžia rusiško imperializmo ir Kremliaus bolševizmo pavojų visam pasauliui. Amerikiečiai Europoje daugumoje jau įsitikino, kad tai tiesa. Maloni pažanga!

Dar daugiau. Prancūzų žurnalisto tvirtinimu, tie amerikiečiai ne tik sutinka su Bullito pažiūromis, bet didelėje daugumoje eina dar toliau, žymiai toliau. Jie tvirtai įsitikinę, kad karas tarp Amerikos ir Rusijos yra tikrai neišvengiamas, nežiūrint, ką ponas Wallace's bekalbėtų. Jie mano, kad jei būtų ir toliau žaidžiama appeasmentais, "susitaikimo norais" laukimu ar delsimu, tai visa būtų tik nauji mirtini pavojai ateityje.

"REIKIA TUOJAU 'KARIAUTI!"

Toliau žodis žodin cituoju dialogus tarp žurnalisto ir jo įvairių pašnekovų. Štai ką tie amerikiečiai sako, nė akių nemirktelėdami:

— Jei mes norime laimėti, o juk reikia, kad mes laimėtume, tai turime pradėti karą tuojau pat!...

— Tuojau? Kada gi?

— Šiais metais, arba ateinančiais metais.

— O jeigu ne?

— Tuomet bus per vėlu. Tatai kaštuos keliais milijonais daugiau gyvybių ir per keletą metų karo rezultatai bus vis neaiškūs...

(Nukeltas į 7 pusl.)

Amerikos Lietuvių Savaitė

BALF skyriaus veikla Newarke

BALF 35 skyriaus susirinkimas įvyko spalių 4 d. dalyvaujant nemažam skaičiui narių ir taipgi svečiui inž. B. Butginiui, kuris tik prieš kelias dienas buvo atvykęs iš Vokietijos.

Susirinkusieji turėjo progos išgirsti jo įdomią ir kartu šiurpią kalbą. Jam teko išgyventi Lietuvoje dviejų žiaurių priešų okupaciją ir veikti pogrindžio organizacijoje, vėliau buvo suimtas ir kalinamas Vokietijos kalėjimuose iki išmušė pergalės valanda. Dabar jis jaučiasi laisvas ir laimingas, veiks kartu su visais kiek galėdamas savo tautiečių ir tėvynės gerovei.

Be dienotvarkės toliau buvo kalbama apie rengiamą kortavimo vakarą, kuris jau anksčiau buvo nutarta surengti ir įvyks lapkričio 8 d. vakare, Šv. Jurgio D-jos salėje, Newarke. Be kortavimo bus dar ir maža loterija "Laimės Šulinys," kuriai nariai vienbalsiai pažadėjo aukoti eksponatus. Be to visi vakaro dalyviai bus vaišinami rūpestingų ir geraširdžių vakaro rengėjų pagamintais skanumynais.

Visos to vakaro pajamos yra skiriamos iš Europos atvykusiams lietuviams sušelpti.

Rengimo komisija maloniai prašo visus narius taipogi ir svečius gausiai dalyvauti ir paremti mūsų taip kilnų ir svarbų darbą, kuris atvykstantiems tremtiniams suteiks nemaža džiaugsmo.

Sekantis ir labai svarbus susirinkimas įvyks lapkričio 1 d., 8 v. vak. Šv. Jurgio D-jos salėje, 180 New York Ave., Newarke. Skyriaus valdyba prašo visus narius dalyvauti.

Eksponatus prašome atnešti į susirinkimą, arba pas A. S. Trečioką. T. M. Grybaitė

Žvigaičiai įsigijo naują biznį

PHILADELPHIA, PA. — Žinoma Philadelphijos lietuvių tarpe p. L. Žvigaitienė ką tik įsigijo pačiame miesto centre gražią užeigą. Šioji užeiga yra žinoma kaip vienas iš geriausių kvartalų Philadelphijoje.

Jos sūnus Antanas, jūreivis, ką tik grįžęs iš Pacifiko, yra pasirįžęs tvarkyti šią verslo įstaigą. Duktė Kastytė, neseniai baigusi aukštąjį mokslą, žada prisidėti prie bendro darbo.

Žvigaičių šeima, reikia pareikšti, yra viena iš lietuviškiausių.

Prieš perimant naująjį biznį, p. Žvigaičiai išvyko Detroitan aplankyti savo pažįstamus ir pailsėti.

Gero pasisekimo

Edwardas Breslauskas

Rengia svarbią pramogą Newarke

Atstovais į BALF seimą buvo išrinkti: A. S. Trečiokas, Vl. J. Dilis, Vincas Ambrazevičius ir Ieva M. Trečiokienė. BALF 35 skyriaus dalyvavo ir poseimiuose bankiete.

Kad ateityje būtų galima tinkamiau priimti atvykusius į New Yorką lietuvius pabėgėlius, tai BALF 35 skyrius rengia ypatingą vakarą, lapkričio 8 d., 8 val. vakare, 180 New York Avenue, Newarke, ir prašo visus dalyvauti. Įžanga tik 50 c. Pelnas skiriamas Lietuvos pabėgėlių naudai. Rengimo komisijos narės: Ona Grimalauskienė, Ona Areliūnienė, Felicija Kasaitienė, Antanina Baranauskienė ir Teklė Grybaitė pareiškė, kad rengiamo vakaro programos dalis "yra paslaptis," kurią busią galima sužinoti tik atvykus į vakarą. A. S. T.

Ar tai patriotiška?

WATERBURY, CONN. —Rugsėjo mėnesio Tarybos skyriaus susirinkime, kur atsilankė pusšė tuzino atstovų, pirm. Aleksis pranešė, kad jis yra ALT Centro valdybos kviečiamas dalyvauti posėdyje, Washingtone. Po trumpo pasikalbėjimo, T. Matas pasiūlė, kad Tarybos skyrius paskirtų $75.00 apmokėti jam kelionės lėšas, bet vėliau p. Aleksis nusileido ir sutiko važiuoti už $50.00. Žinoma, kasgi gali priešintis tokiam pirm. nuoširdžiam nusileidimui, ir todėl nutarė paskirti $50.00 apmokėti p. Aleksio kelionę į Washingtoną. Čia atrodo viskas tvarkoje. Bet turint mintyje, kad Aleksis yra ALT Centro valdybos narys, ir kad jis gerai žino, kad už tokius Centro valdybos posėdžius visuomet Centras apmoka visas kelionės išlaidas, taigi, rodos, kam reikėtų lupti dvi "skūras?" Nors gal jie ir norėjo tai slaptai, niekur neskelbdami visuomenės aukotų pinigų eikvojimo, bet kas kur ėmė ir sugadino jų "skymą." Štai, spalių mėnesio Tarybos susirinkime paaiškėjo, kad skyrius nutaręs $50.00 apmokėti Aleksiui kelionės į Washingtoną. P-nia Devėnienė pradėjo klausinėti, kaip tas viskas įvyko, nes ji nedalyvavo užpereitame Tarybos susirinkime ir niekur nėra girdėjus, kad Tarybos skyrius nutarė $50.00 mokėti Aleksio kelionės išlaidas į Washingtoną. Taipgi Devenienė aiškino, kad ALT Centro valdybos nariams visuomet Centras užmoka kelionės ir visas kitas išlaidas. Toliau p-nia Devenienė pranešė, kad ji irgi buvo kviesta. Ji irgi ten dalyvavo drauge su p. Aleksiu Tarybos posėdžiuose Washingtone, ir kad dar ji turėjo užtruktį vieną dieną ilgiau Washingtone, negu Aleksis. Kodėl jai vietinis Tarybos skyrius negali atlyginti kelionės lėšas, kaip ir Aleksiui? Žinoma, čia kažkas pasijuto pagautas į sląstus, ir jau nėra kitos išeities. Todėl po ilgos tylos nutaria ir p-niai Devenienei sumokėti $35.00 jos kelionės lėšas. Bet kodėl Aleksiui $50.00, o Devenienei tik $35.00? Žinoma, p. Aleksis bandė save pateisinti, sakydamas, kad jis nėra turtingas, mažai uždirbąs ir t. t. Tokis nusiskundimas nepateisina nei vieno, tų, kurie aukotus pinigus eikvoja dėl rezervuotų pulmano sėdynių ir kitų patogumų tik dėl to, kad kitų pinigais apmokama. Toliau, būtų įdomu žinoti, kodėl jie nepasiunčia surinktų pinigų Lietuvos reikalams į ALT Centrą? Pagal jų pačių pranešimus, kiek Tarybai surinkta aukų bažnyčioj ir kiek sukelta pinigų parengimuose ir kiek pinigų yra pasiųsta į ALT Centrą, tai pasirodo, dar yra laikoma apie $500 vietinio skyriaus išde. Kam laikyti tokią didelę sumą žmonių suaukotų pinigų vietinio skyriaus išde? Ar tik kam pasivažinėti? Būtų pageidaujama, kad p. Aleksis pranėštų apie tai visuomenei.

I-zys.

IEŠKOMI

Grigaitis Jonas, sūnus Matešo, iš Janukiškių k., Žvirgždaičių val., Šakių aps.

Gukas Antanas, kilęs Vaitkūnų k., Leliūnų val., Utenos aps.

Gutauskas Jonas ir Gutauskas, Vincas, sūnūs Mykolo, kilę iš Vaitkūnų k., Leliūnų val., Utenos aps.

Hermanai Karolis, Ferdinandas ir Albertas, kilę iš Kivilių k., Vainuto val., Tauragės aps.

Indrišiūnas Frank, gyv. Baltimorėje ir Indrišiūnas Antanas gyv. Chicagoje. Abu kilę iš Pašvitinio parapijos, Šiaulių aps.

Janulis Kęstutis. Lietuvis amerikietis, studijavo Kaune iki 1940 m.

Jokubpreišktas Jonas.

Joniškaitė Elena

Juozapavičius Robertas, gyv. Cambridge, Mass.

Kaltauskas Bronius

Kanalovas Domas iš Klykuolių km., Akmenės val., Mažeikių aps., gyv. Brookline, Mass, ar Brookton, Mass.

Karbowsky John ir Stanislovas, broliai Onos Karbowsky, kilę ar turėję giminių Raseinių aps., gyv. Chicagoje.

Kasiliūnas Juozas kil. iš Dumlinų km., Vabalninko val., gyv. San Francisco, Calif.

Kavaliauskas Vaslas (Vasley) sūnus Adomo, gyvenęs Pennsylvanijos valst.

Kazakevičienė Emilija, iš Dučių k., Linkuvos val., Šaulių ap.

Klimanskis Vaclovas, sūnus Juozo, gyv. prie Chicagos.

Knizikauskienė Budonytė Aleksandra ir vyras Petras Knizikauskas gyv. Johnson City N. Y.

Komičaitis Antanas ir Komičaitienė Žilionytė, gyv. Bayonne.

Krokonis Antanas ir Krokonienė Tiškaitė Veronika iš Gaurilių km., Tryškių val.

Kubilinskienė Endriukaitytė iš Kubiliškės k., Griškabūdžio val.

Kupstis J.

Likas Julius, gyv. Chicagoje.

Mačėnas Jonas, kilęs iš Kapčiūnų k., Pakruojaus val., Šiaulių aps., gyv. Detroite.

Mačiulaitis (Matschulat), Aleksandras ir Gustavas, kilę iš Pajevonio km. Pajevonio val., Vilkaviškio aps., gyv. Detroite.

Mereckis Juozas, sūnus Juozo, iš Vainuto val., Tauragės aps., vaistininkas (chemist) Chicagoje, Hermitage Ave.

Milevičiūtė Barbė.

Minalga Pranas, sūnus Prano.

Miliauskas Juozas, kil. iš Balbieriškio val., Marijampolės aps.

Naujokas Vladas, sūnus Vlado, iš Stalgo k., Plungės val., Telšių aps.

Nikus Juozas, iš Skriaudžių par., Marijampolės aps.

Norvaiša Juozas, gyv. Harvey Ill.

Nutautas Ignacas, ir Nutautas Vladas, sūnus Julius ir Petronėlės.

Pauža Konstantinas, kleš iš Paežerių val., Vilkaviškio aps.

Pek Petras, gyvenęs Praire Ave., Chicagoje.

Popikas Motiejus, kilęs ar turėjęs giminių Bartininkų val. Vilkaviškio aps., gyv. Brooklyn, N. Y.

Pukienė Žilionytė Magdelena su šeima, gyv. Bayonne, N. J.

Rakausko Antano giminės, gyv. Hartforde ir Brooklyne, prašomi atsiliepti.

Rugienienė Bakytė Ona duktė Kazio.

Ruseckas Matas, iš Veiverių v., Marijampolės aps., gyv. Chicagoje.

Sabulis Antanas, iš Kamajų val., Rokiškio aps., gyv. Philadelphijoje.

Sadauskas, iš Žvirgždaičių, bendradarbiavo Keleivyje, lankėsi Lietuvoje 1938 metais.

Sakevičius, kilęs iš Marijampolės.

Senkevičius Jonas ir Senkevičius Mackus, kilę iš Žiežmarių val., Trakų aps.

Simkienė Gaižauskaitė Marijona ir iSmkus Pranas, gyv. Brooklyne.

Skribizky Ferdinand, gyvenęs Chicakoje.

Skulman Olga ir jos duktė Flora, gyv. Chicagoje.

Stripinytės Marcelė ir Ona, ištekėjusių pavardės nežinomos kil. iš Gedimų km., Ylakių val. Mažeikių aps.

Šerkšnienė Krikščiūnaitė Marė, sesuo Vaitiekaus, kilusi iš Maroslavo Slabados val. Alytaus aps.

Urbonas Pranas iš Kuršėnų.

Urbšas Kazys, gyvenęs Kanadoje, vėliau tarnavęs JAV kariuomenėje griežiku.

Vaišvila Juozas, giminaitis Jusefos Priaglauskaitės.

Valaitienė Dambrauskaitė duktė Jono, kilusi iš Stirniškių k. Vilkaviškio aps.

Vositas Paulius, gyv. Toledo, Ohio.

Žaldarys iš Keturvalakių, Marijampolės aps.

Ieškomieji ar apie juos žinantieji maloniai prašomi atsiliepti:
Cons. Gen. of Lithuania, 41 W. 82 St., New York, N. Y.

WATERBURY, CONNECTICUT

CORN CUT RATE
VYNO IR LIKERIŲ KRAUTUVĖ
ATEIKIT IR PAMATYGIT MŪSŲ SAVAITGALIŲ SPECIAYBES
847 BANK STREET WATERBURY, CONN.
Tel. 3-8233

BROOKLYN FILLING STATION
P. Zailskas, sav.
TAISOMI AUTOMOBILIAI IR SUNKVEŽIMIAI
Kampas S. Leonard St. ir Washington Ave.
Tel. 4-5358

JUOZAS P. LUBINSKAS
Namų Dažymo Kontraktorius
VIDAUS IR LAUKO NAMŲ DAŽYMAS
Sienas išlipina popieromis.
Darbą atlieka patyrę darbininkai.
61 ALDER STREET WATERBURY, CONN.
Apžiūrėjimui namų galite šaukti telefonu:
Tel. 3-4766

AMERICAN FURNITURE
COMPANY
Jonas D. Adams, sav.
Įvairiausi baldai namams — Elektros ir Radio aparatai
Vaikams žaislai, ir viskas kas namų įrengimui reikalinga
383 SO. MAIN ST. WATERBURY, CONN.
Tel. 3-2787

BROOKLYN PLUMBING WORKS
P. KUKANSKAS, sav.
Biznio adresas: 4 JOHN STREET Tel. 4-0256
Rezidencija: 229 CHASE P'KWAY Tel. 4-6964

WATERBURY Plumerių ir Geležinių Daiktų Co.
861 BANK STREET
Tel. 3-3895
M. J. Verbyla ir sūnūs—

LIKERIAI, VYNAS IR ALUS
DIDŽIAUSIAS PASIRINKIMAS
48 N. LEONARD STREET
WATERBURY, CONN.
abiejų biznių savininkai

Nelaimės valandoje šaukite
STOKES
LAIDOTUVIŲ KOPLYČIĄ
II Pasaulinio karo veteranas
694-696 N. Riverside St.
Telefonas 3-7411

KENAUSIS DRUGS
Lietuviška Aptieka
W. R. Kenausis, sav.
945 BANK STREET

Mėsinė ir Grosernė
John Massimo & Sons
318 Congress Avenue
Tel. 4-9433 ir 3-6151

Clarence V. Balanda
ADVOKATAS
843 BANK STREET

THOMAS MATAS
Real Estate
81 Fox Street

F. Patrick Zailskas
ADVOKATAS
51 W. MAIN STREET
Citizens Bldg., W. Palm Beach, Fla.

COLONIAL BOTTLING WORKS
Įvairūs gaivinantieji gėrimai
Jonas Klikna, sav.
335 WASHINGTON ST.
Tel. 4-1210

BRASSCO
BOTTLING CO., Inc.
Įvairios sodės
B. Kasparavičius, sav.
24 E. Liberty Street & 21 Bond Street
Telefonas 5-1217

CHAS. STRIKULIS
Maisto Krautuvė
851 Bank Street
Telefonas 4170

CAPOZZI
Cleaners and Dyers
Raštinė
69 CONGRESS AVENUE
Krautuvės
1 CLAY STREET
75 CONGRESS AVENUE
Telefonai: 3-1123, 3-1124

Laidotuvių Direktoriai
John Deliniks ir Sūnus
17 Congress Avenue
Telefonas 3-6181

CHARLES KULAS
Drabužiai vyrams ir moterims siuvami pagal užsakymus ir vėliausias madas.
Taip pat taisomi, valomi ir prosijami.
698 N. RIVERSIDE STREET,
Tel.: 3-6230

Pete's Package Store
Petras P. Palapis, sav.
Vynas, likeriai ir alus.
319 BANK STREET

Mažeikos Laidotuvių Įstaiga
STEPHANIE MAŽEIKA vedėja
10 Porter St., Waterbury, Conn.
Tel. 4-1937.

SAVO SVAJOJAMAM NAMUI GAUK PLANUS
Mūsų namų planavimo tarnyba yra pilna. Ar jūs norėtumėte mažą namą, kuris augtų su jūsų šeima, arba norėtumėte didelį namą, jūs rasite ekspertišką ir draugišką patarnavimą pas mus. Pasitarkite viskam, kai statybai medžiagos bus pakankamai.
P. S. Jei esi veteranas, mes padėsime gauti HH pirmenybę. Ir mes jums padėsime gauti medžiagą tuojau.

CONNECTICUT LUMBER CO. INC.
1290 Highland Ave.,
WATERBURY, CONN.
Tel. 3-5171

PAUL'S RESTAURANT
PAUL VIŠNIAUSKAS
31 SPRING STREET, NEW BRITAIN, CONN
Telefonas: 8774.

QUALITY MARKET
Tai vieta, kur žmonės gauna sveiką, šviežią, pirmos rūšies maistą.
VIKTORAS ABECIŪNAS
356 PARK STREET,
NEW BRITAIN, CONN.
Telefona: 1481.

HATCHKISS STREET GARAGE
JONAS J. MAZILIAUSKAS, sav.
DODGE sunkvežimiai ir karai PLYMOUTH karai
PILNAS KARŲ TAISYMAS
47 HATCHKISS ST., NAUGATUCK, CONN.
Telefonai:
Biznio Naugatuck 5727 Rezid. Woodbury 321-3

J. C. RAYTKWICH, JR.
CHRYSLERIO ir PLYMOUTHO
PARDAVIMAS IR PATARNAVIMAS
106 S. MAIN ST., NAUGATUCK, CONN.
Tel. 4096

WATERBURY, CONNECTICUT

Moe's Automobilių Dalys
NAUJOS IR VARTOTOS.
AKSELIAI. TRASMITORIAIS KINTAMIEJI STABDŽIAI. KARBOREITORIAI. PADANGOS.
188 Division St, Waterbury Ct.
Tel. 4-6127, 4-6128.

Albert J. Bronsky
Advokatas
LILLEY BLDG. Rooms 809-811
111 W. MAIN STREET
Telephones:
Res. 4-0767 Office 3-1211

Joe's Tire Shop
Joe Samoska, sav.
241 N. Main Street
Telefonas 3-2414

Vaistinė
Bendler's Drug Store
Parnešami visoki receptai
VISOKIŲ RŪŠIŲ LIKERIAI
Bank St. ir Congress Ave.

LIETUVIŲ UŽEIGA
BRONIUS DAUJOTA, sav.
ČIA SUSIRENKA VISI NEW HAVENO LIETUVIAI
113 CHAPEL STREET,
NEW HAVEN, CONNECTICUT

Waterbury Heating COMPANY
Šildymo priemonės pataisomos valomos ir pilnai įtaisomos.
34 SPRING STREET
Tel. 4-6478 - 4-1694

STASYS AUDIETIS
Dekoratorius — Interior Decorator
72 ALDER STREET
Tel. 3-5961

Tamulio Fotostudija
Portretai, vestuvių grupės.
106 ELM STREET,
NEW HAVEN, CONNECTICUT
Tel. 8-8570

BRASS CITY
Coal & Oil Co.
W. Shukaitis, sav.
71 S. Leonard Street
Telefonas 4-0584

KRUGELIO
Degtinės Krautuvė
Mes turime įvairiausios rūšies vyno, alaus ir degtinės
Green ir John Street
Telefonas 3-9658

Laidotuvių Direktoriai
J. MARKEVICZ IR SUNUS
15 TRUMBULL STREET,
NEW HAVEN, CONNECTICUT
Tel. 5-92229

CAPITOL
LIQUOR STORE
VYNAS, LIKERIAI, ALUS
Freddie ir Rudy Lerz, sav.
859 Bank Street
Telefonas 3-4268

Dr. M. J. COLNEY
148 Grand Street
Telefonas 3-4747
PRIĖMIMO VALANDOS:
nuo 10 val. ryte iki 8 val. vak.

ANTHONY WASKES
RESTORANAS
Įvairios rūšies valgiai ir gėrimai
3904 FRANKFORD AVE.,
PHILADELPHIA, PA.
Tel.: DEL. 5220

Lietuviška Užeiga
Antanas Miežis, sav.
2207 North 2nd Street
PHILADELPHIA, PA.

Lietuviška Užeiga
Juozas Valonis, sav.
5300 Tacony Street
PHILADELPHIA, PA.

Antano Kamantausko
UŽEIGOJE
Puikus vynas, likeriai ir alus
1505 South 2nd Street
PHILADELPHIA, PA.

JACKE'S TAVERN
John Tunaitis Jr., Sav.
Vynas, Likeriai ir Alus
Woodland Ave. and 56th St.
PHILADELPHIA, PA.

Merkelio Kepykla
LIETUVIŠKA DUONA
J. V. Jakštys, sav.
1315 South 2nd Street
PHILADELPHIA, PA.
Tel. Howard 4032

ANTHONY MARTIN
RESTORANAS IR BARAS
3759 N. 7-th Street,
PHILADELPHIA, PA.

Leo and Vickie's Cafe
Leo ir Viktorija Kondrotai, sav.
1700 S. Water Street
PHILADELPHIA, PA.
Tel. Howard 7043

Lietuviškas restoranas
Vynas, likeriai ir alus
Gardūs užkandžiai
Elzbieta Plakienė, sav.
2100 N. 6th St., Philadelphia, Pa

WILLIAM VALAITIS
Visokeriopas automobilių taisymas
1730-2 E. Moyamensing Avenue
PHILADELPHIA, PA.
Tel. Howard 0896

GREENWAY INN
Albertas Tribulas, sav.
Gardus alus. Geri likeriai ir vynas. Puikūs užkandžiai.
2101 South 65th Street
PHILADELPHIA, PA.
Tel. Saragtoga 9824

Dr. Francis P. Petuskis
DENTISTAS
235 W. MAIN STREET
Tel. 7988
NEW BRITAIN, CONN.

HARTFORD AVENUE
RESTAURANT
Andrew Svirinas, sav.
36 HARTFORD AVENUE
NEW BRITAIN, CONN.
Tel. 6639

STANLEY TOLIUS
LIETUVIŠKA UŽEIGA
158 N. Main Street,
UNION CITY, CONN.
Tel.: Naugatuck 4864

RESTAURANAS
RAYMOND WOLUNS, sav.
216 BROAD STREET,
WINDSOR, CONNECTICUT
Biznio tel. — 833

BILLY'S TAVERN
Vincas Norbutaitis, sav.
Alus ir Užkandžiai
150 BRIDGE STREET
UNION CITY, CONN.
Tel. 4883

GEORGE'S CAFE
Jurgis Križanauskas, sav.
VYNAS—LIKERIAI—ALUS
Lengvi Užkandžiai
274 E. MARKET STREET
WILKES-BARRE, PA.
Tel. 3-9460 — Res. Tel. 2-6387

JULIAN'S CAFF
J. Mackūnas, sav.
Vynas, likeriai, geras alus
500 Main Street
DARBY, PA.
Tel. SAG 4278

Lietuviškas Restoranas
Stasys Zvigaitis, sav.
Likeriai, Vynas ir Alus
5424-26 Woodland Avenue
PHILADELPHIA, PA.

A. Karvelio Užeiga
Likeriai—Vynas—Alus
North East kampas
Frankford ir Girard Avenues
PHILADELPHIA, PA.

JONAS TUNAITIS
MALONI LIETUVIŠKA UŽEIGA
301 W. SUSQUEHANNA AVE.,
Philadelphia, Pa.
Tel.: REG. 63555

E. ADAMS UŽEIGA
ALUS — VYNAS — LIKERIAI
941 SPRING GARDEN, PHILA. 23, PA.
Tel. Poplar 9785
Patogu sustoti važiuojant keliu N. 13

STARAHS CAFE
JONAS STARAHS, sav.
34 N. EIGHTH STREET, PHILADELPHIA, PA.
(8th and Filbert Streets)
Tel. Walnut 9437

WILLIAM PASCHALL
Vienas iš didžiausių mėsos sandėlių Philadelphijoje.
Mes pristatome mėsą ligoninėms, restoranams ir kitoms vietoms.
718 CALLOWHILL ST., PHILA. 23, PA
Telefonai:
MAIN 7626 - 7458 LOM. 0677 - 2293

WOODLAND CAFE
B. J. TRIBULAS, sav.
63rd STREET at WOODLAND AVENUE
PHILADELPHIA, PA.
Telefonai: Saratoga 9656
West 4117

NAUJA
LIETUVIŠKA UŽEIGA
ALUS — VYNAS — LIKERIAI
P. SPOKAS, sav.
kampas ALLEGHENY and CEDAR STREETS
PHILADELPHIA, PA.

LIETUVIŲ DELEGACIJA WASHINGTONE

Spalių 12 d. Republikonų Partijos pirmininkas Carroll Reece oficialiai įsteigė Lietuvių skyrių, Republican National Committee, skirdamas adv. Antaną Olį, iš Chicagos, pirmininku. Jis taipgi stipriai pasisakė už Lietuvos Nepriklausomybės atstatymą. Tarp kitko jis pareiškė, kad Republikonų Partija, užėmus vadovaujamą rolę Amerikos valdžioje, reikalaus, jog laisvė ir nepriklausomybė būtų grąžinta Lietuvai, ir kad Sovietų kariuomenė ir policija išsineštų lauk iš mūsų tėvų žemės. Republikonų partija reikalaus, kad būtų sudarytos sąlygos Lietuvoje, kurios leistų tremtiniams grįžti be baimės ir pavojaus į savo namus, ir kad, pagaliau, lietuviams būtų leista per laisvus rinkimus pasirinkti savo valdžią. Paveiksle — Carroll Reece, Republican National Committee Pirmininkas, kongresmonas Clarence Brown, kongresinio vajaus pirmininkas ir Clarence Willard, Tautinių grupių pirmininkas. Lietuvių delegacijoje —adv. William F. Laukaitis, SLA Prezidentas, iš Baltimore, Md., dr. M. J. Vinikas, SLA sekretorius, iš New York, William Kvetkus LRK Susivienijimo sekretorius, iš Wilkes Barre, Pa., adv. Antanas Šalna, Lietuvos garbės konsulas, iš Boston, Mass., William Paschall, iš Philadelphia, Pa, kunigas Jonas Balkūnas, iš Maspeth, N. Y., Juozas ir Violeta Tysliavai, iš Brooklyn, N. Y., P. J. Zuris, iš Cleveland, Ohio, Jonas Valaitis, iš Brooklyn, N. Y., ir adv. Antanas Olis, iš Chicago, Ill.

VIENYBĖS SKAITYTOJŲ NUOMONĖS

BIMBINIŲ DĖMESIUI

Skaitydamas jūsų laikraščio puslapius, aš stebiuosi, kaip jūs galite tokias nesamones rašyti, o dar nuostabiau, kaip gali tokioms nesąmonėms jūsų skaitytojai tikėti.

Nors viskas daugumoje yra tik biaurūs šmeižtai ir lietuviškumo skraiste pridengtas Maskvai pasitarnavimas, tačiau nors, dėl vieno kito tilpusio jūsų pranešimo bei straipsnio, pasisakyti ir nurodyti, kad jūsų žaidimas žodžiais ir neieškojimas tiesos gali greitai privesti prie to, jog vietoj jūsų išgalvotos "vėžio" ligos Lietuvoje ir būtino reikalo pastatyti ten ligoninę, teks kam nors pastatyti psichatrinę ligoninę Amerikoje ir visus jus ten patalpinti, nes aiškiai prie to einate.

Spalių 9 dienos Laisvėje Bimba, tarp kitų nesąmonių, kiša nosį ten, kur tikrai jis nieko nežino arba jaučia pavojų, kad ateityje paliestieji asmenys gali nemalonumo sudaryti. Jis rašo: "Naujienos rašo, kad Vokietijoje pažangūs studentai išleido žurnalą Šviesa." Kiek tame žurnale šviesos yra, tai jau kitas klausimas. Vokietijoje pažangių studentų nėra. Ar gali būti pažangūs tie, kurie hitlerininkams bendradarbiavo ir su jais pabėgo iš Lietuvos?"

Jeigu A. Bimbai gali pasisekti ką nors sujuodinti ir užmesti nacio bendrininko vardą, tai jau tenebando to daryti su Lietuvos studentais. Aš buvęs rusiškame "rojuje" per pirmąją okupaciją ir vėliau — rudųjų okupacijos, kaip U S. A. pilietis ir Vytauto Didž Universiteto studentas, pažinau gerai studentus ir žinau, kas jie tokie yra. Jeigu jūs dabar pilate visokiausias šiukšles smetoninei valdžiai, tai būkite dėkingi Lietuvos studentams, kurie pirmi ir tiesos keliu norėjo pašalinti visas buvusias valdžios negeroves. Reikia pasakyti, kad studentų, komunistų valdžia, per pirmąją okupaciją labiau bijojo, nebu visų smetoninkų, nes tik jie yra tikroji tautos branduolio dalis, iš kurios turi išaugti ateities valdžia, inteligentija, kurie duoda naujas idėjas etc.

Didžiausia A. Bimbos nesąmonė, kad negali būti Vokietijoje pažangių studentų. Gal jam visai nežinoma, kad Vokietijoje dar randasi apie 200 lietuvių studentų, kurie sėdėjo Dachau, Studthof ir kit. koncentracijos stovyklose, kalėjimuose bei išvežti priverčiamiems darbams. Žinoma, ne už tai, kad kovojom už komunizmą prieš nacių rėžimą, bet už tai, kad buvom tikri lietuviai. Kokią sąvoką A. Bimba supranta "pažangus"? Ar tas jam yra "pažangus," kuris sugeba už judošišką grąšį muilins savo tautiečiams akis? Jūs galite muilinti akis atvykusiems prieš 15-30 metų į Ameriką, bet ne mums, kuriuos jūs laikote "nepažangiais." Matyti, tie jūsų

Spalių 7 dienos Laisvėje nežinomo autoriaus straipsnis, pavadintas "Ko čia atbėgo "Hitlerio burdingierius?" parodo tikrąją jūsų baimę "nepažangiaisiais." Mat, jie vis kalba ir kalbės už tiesą ir, pasakydami tiesą, nemaloniai atsilieps apie "visų tautų vadą, tėvą ir mokytoją Juozapą," kurio kruvinos rankos jums visiems yra žymiai meilesnės, negu savo gimtojo krašto brolių bei sesių kankinimais išvarginti delnai

Čia man ne tiek rūpi apginti Rapolą Skipitį, kuris tikrai daug dirbo prieš abu okupantus, bet mūsų tautiečių vardą, kurie prarado viską — turtą, sveikatą, pastogę, gimtines ir yra išbėgę ne todėl į Vokietiją, kad buvo hitlerininkų draugai, bet todėl, kad reikėjo bėgti nuo raudonojo siaubo ir kad nebuvo jokio kito kelio pasiekti ateinančią alijantų kariuomenę. Jie nė vienas nesibijo grįžti į Nepriklausomą Lietuvą, nes garbingai kovojo prieš visus tautos priešus. Neklysta Laisvė, kad atvyks dar daugiau bėglių, kad jie visi iki vieno sakydami tiesą, nepagarbins jūsų Juozapo, bet kad kas iš atvykstančių bijotų atsakyti už darbus, kuriais padėjo Hitlerio valdžiai, tai jau apsirinka, nes finale turės kiekvienam primokėti už jo kovą prieš Hitlerio rėžimą.

Su džiaugsmu Laisvė spausdina žinomo latro Justo Paleckio kalbą ar straipsnį apie Lietuvos liaudies politinės išminties žygį. Jeigu jie ima šį nusigėrusį Kauno restoranų pijokėlį savo politikos mokytoju, tai jau tikrai menka jų politinė išmintis.

Man atrodo, kad visiems labiau patiktų, jeigu nusiimtumėte Maskvos kaukes ir pasisakytumėte: mes jau nebeėsame lietuviai, mes kovojame prieš savo brolius, mes giname tik Juozapo programą, kuri tokia šventutėlė popieroje ir tokia kraujuota realybėje. Kada jūs būsite atviri, mes tikrai nebepyksime ir Amerikos valdžiai bus lengviau suskirstyti kas kam priklauso.

V. Beleckas

IŠ SPAUDOS KLUBO

New Yorko Spaudos Klubas yra pasistatęs tikslu nuosekliai sekti visą spaudą ir bendradarbiauti joje. Aišku, daugumoj nariai rašinėja tik lietuvių kalba leidžiamuose laikraščiuose, bet kai kurie jų karts nuo karto pasirodo ir amerikoniškoj spaudoj. Ypač bandoma žiūrėti, kad pastaroj nebūtų kenksmingos propagandos mūsų tautos adresu. Pastebėjus ką panašaus, bandoma atitaisyti, pa informuoti laikraščio redaktorių apie teisybę.

Pereitą pavasarį įtakingiausias Amerikos dienraštis New York Times buvo paskleidęs neteisingų žinių apie Lietuvą. Klubo sekretorius Vitalis Bukšnaitis parašė Times redaktoriui nusitebėjimą, kodėl jie ne bandą patikrinti žinių pirma, negu jas įdeda į jų padorų dienraštį. Į tai jam atsakyta šitaip:

"Dear Sir,

Replying to your letter of May 6:

May I say if you will tell us how to get a correspondent in Lithuania we would be much obliged.

We have tried to have more correspondents in Russia dominated territory for the past three years, and without success.

Very truly yours,
Edvin L. James, Managing Editor.

Jei toks Amerikos dienraštis, kaip Times, per paskutinius trejus metus negali į Lietuvą išmugeliuoti savo koresponden to, taigi mums iš ten tiesos žodis tuo labiau negalima išgirsti. Lietuva — kalėjimas. Vienintelis ginklas — spauda. Taigi prie New Yorko Spaudos Klubo kaskart daugiau narių prisirašo.

Pirmas poatostoginis Spaudos Klubo susirinkimas įvyko šių metų rugsėjo 26 d. SLA raštinėje, New Yorke. Naujais nariais įsirašė tik ką į šią šalį atvykęs dr. Petras Dagys ir kiek seniau čia gyvenanti Alena Devenienė, abu iš Connecticut valstybės. Dr. Dagys pasakė ir kalbą kuri visus giliai vei kė Jo džiaugsmas būti laisvu galėti išreikšti laisvai mintis ir laisvai dirbti Lietuvos laisvinimo darbą, padarė visiems įspūdžio ir ten pakartotinai visų pasižadėta stengtis kiek galima padėti lietuviams tremtiniams.

Susirinkimas baigtas draugiškomis vaišėmis, p. Trečiokienės, kaip visada rūpestingai paruoštomis.

Kitas susirinkimas įvyks spalių paskutinį ketvirtadienį.

Pr. Lapienė.

TILLIE'S FLOWER SHOP
Teklė Dumbliauskaitė, sav.
Nuotakoms bukietai, sodinimui gėlės
Laidotuvių vainikai gėlių bukietai ir palmės
1225 South 2nd Street Philadelphia, Pa.
Tel. HOWARD 8358

GUS TUNAITIS
— RESTORANAS —
3701 Old York Road
Philadelphia, Pa.

SPOKAS ELECTRIC
Amelija A. Spokas-Arbašauskaitė, sav.
G.E., Zenith, RCA, Philco ir Emerson Radio priimtuvai. Electrolux ir General Electric geso ir elektros šaldytuvai.
Didžiausias pasirinkimas elektros lempų, įvairių dovanų.
RADIO TAISYMAS — ELEKTROS KONTRAKTAVIMAS
5021-23 Baltimore Avenue Philadelphia, Pa.

PETE'S CAFE
VYNAS — LIKERIAI — ALUS
Petras Tamulis, sav.
1801 NO. 13th STREET, PHILADELPHIA, PA
Tel. Poplar 9767

FRANKFORD & COMLY
Service Station
J. J. J. MATULIS, savininkas
Taiso automobilius ir sunkvežimius. Parduoda ir sutvarko baterijas ir padangas. Automobilius plauja, lubrikuoja.
Patogiau sustoti važiuojant keliu N. 13
6001-09 Frankford Avenue Philadelphia, Pa.
Telefonas Jefferson 9758

BACH'S
BEAUTY SALON
1200 E. Cheltenham Avenue
Philadelphia, Pa.
Tel. Delaware 7070

DAPŠIS CAFE
LIETUVIŠKA UŽEIGA
Pasirinkimui vynai, likeriai ir alus. Gardus namuose gamintas valgis.
Patogu privažiuoti iš No. Phila. ir Redding St. stočių.
1327 W. SOMERSET ST., PHILADELPHIA, PA.

LIŪDESIO VALANDOJE KREIPKITĖS
MEDARDAS UŽUMECKIS
LAIDOTUVIŲ DIREKTORIUS
Šaukiamas važiuoja ir užmiesčius. Garbingai, įspūdingai ir simpatingai laidotuvėse patarnauja.
300 WHARTON ST., PHILADELPHIA 47, PA.
Telef. HOWard 1529.

JUOZAS KAVALIAUSKAS
LAIDOTUVIŲ DIREKTORIUS
Licensed Penna and New Jersey
1601-03 SO. 2-nd STREET, PHILADELPHIA, PA.
Tel.: DEW 5136

CHARLES J. ROMAN
(RAMANAUSKAS)
LAIDOTUVIŲ DIREKTORIUS
1113 MT. VERNON ST., PHILADELPHIA, PA
Telefonas Poplar 4110
Moderniška laidojimo įstaiga: didelė graž. koplyčia erdvi salė su baru, pakeleivingiems suteikiama nakvynė — viskas nemokamai.
Nelaimės valandą kreipkitės į mūsų įstaigą, dieną ar naktį — mes visados pasirengę jums suteikti geriausią patarnavimą.

VIENYBĖ
412 Bedford Avenue,
Brooklyn, N. Y.

Estai ir Amerika

Kaip jau žinoma, trimis mažais laiveliais į Ameriką atplaukė būrys estų, kurių tarpe yra net mažų vaikų. Tie drąsūs ne laimingos tautos sūnūs ir dukros ryžosi plaukti per platųjį Atlantą, tikėdamiesi rasti prieglobstį laisvoje Amerikoje. Deja, šiomis dienomis tiems drąsuoliams teko nusivilti. JAV Teisingumo Departamentas nesutiko jiems leisti apsigyventi Amerikoje, kur tam tikslui geri žmonės net buvo pasiūlę padovanoti du ūkius.

Šis netikėtai žiaurus JAV vyriausybės elgesys su 47 estais sukrėtė visą Amerikos visuomenę. Yra žinomas faktas, kad iki šiol į Ameriką ieista 270,000 karo pabėgėlių, iš kurių — 180,000 žydai. Todėl visuomenė je ir keliamas klausimas: kuo žydai geresni, jeigu jiems net tūkstančiais leidžiama apsigyventi Amerikoje? Ar estai nekovojo prieš nacių okupaciją? Ar jiems šiandien negresia iš naikinimo pavojus iš antrojo, tokio pat žiauraus okupanto— Sovietų Rusijos?

Nenuostabu, kad prieš šitokį vienų globojimą ir kitų neigimą Amerikos visuomenėje kyla protestai. Dėl tokio žiauraus elgesio su estais, Teisingumo Departamentui siunčia protestus katalikų ir protestonų vyskupai ir kunigai, elliniai žmonės ir organizacijos. Ne, Amerika, kuri pati sunkiai kovojo dėl laisvės ir nepriklausomybės, neturi teisės atstumti nelaimingų pabėgėlių, kuriems, grįžus į tėvynę, gresia neišvengiama mirtis! Ar tam Amerika kovojo dėl laisvės, kad šiandien nepaisytų paprasčiausio žmoniškumo jausmo?

Mes nežinome, kas šiuo reikalu buvo daryta iš pačių estų kilmės amerikiečių, ypač Estijos atstovo Washingtone pusės? Bet kad šis reikalas skubus ir neatidėtinas, tai faktas. Šį 47 nelaimingų žmonių reikalą reikėtų kuo skubiausiai kelti dabar vykstančioje Jungtinių Tautų plenumo konferencijoje. Pirmoje eilėje juo turėtų rūpintis Estijos atstovas Washingtone. Reikia veikti skubiai ir energingai, kol nelamingieji bėgliai dar negrąžinti atgal į Atlanto bangas...

Lietuvos ateitis ir lenkai

Šiuo metu vis dažniau pasitaiko progos pasikeisti nuomonėmis su Amerikos lietuviais. Ne tik per laikraščius, bet ir privačiai laiškais susirašinėjant. Tokiuose laiškuose vieni kitiems iškeliame visokių klausimų, išreiškiame savo susirūpinimus, nerimą, sielvartus, vilt is ar džiaugsmus. Arčiau pažįstame vieni kitų galvojimą, patyrimais pasidaliname, nuomonės suderiname, neališkumus ar nuomonių skirtumus pašalinam e. Toks gausėjantis privatus susirašinėjimas visokiariopai ga li būti naudingas. Verta galbūt, kad viena kita bendresnė mintis ir į viešumą būtų iškelta

J. V. VALICKAS RAŠO

Vienas iš mano naujų prieteliių ir kolegų, su kuriuo tenka plačiau susirašinėti, taip pat spaudos žmogus, J. V. Valickas iš Newark, N. J., šiomis dienomis tarp kita ko savo laiške man rašo:

— "...kalbant apie Lietuvą man dažnai kyla dar didesnis susirūpinimas pamanius apie lenkus, negu apie bolševikus. Bolševikus gal galingas Amerikos ir kitų šalių kumštis suvaldys ir juos atsodins į savo kėdę. Bet ką Lietuva tada darys su lenkais, kurie Vilniaus neatsižadės, o gal panorės ir visos Lietuvos? Ar pajėgs lietuviai nuo lenkų apginti Lietuvą? Tas klausimas mane dieną ir naktį neramina.. "

Taip man rašo kolega J. V. Valickas, be abejo, pagristai su sirūpinęs. Panašiai ir Amerikos lietuvių laikraščiai, jų tarpe ir Vienybėje, pasisako protarpiais ne vienas giliau galvojantis lie tuvis. Matyt, kad tas Lietuvos ateities ir mūsų būsimų santykių su lenkais klausimas daug kam yra svarbus ir jau dabar atrodo įdomus. Galvojant ne vien apie momento reikalus, bet žiūrint plačiau į ateitį, iš tikrųjų šio klausimo mūsų politikos vyrai ir visuomenė niekad neturėtų pamiršti.

LIETUVIAI IR LENKAI DABAR

Lietuvių ir lenkų tautų dabartinė padėtis yra beveik vienoda. Skirtumas tik tas, kad Lietuva, kaip atskira valstybė, šiuo metu nebefiguruoja žemėlapyje, o Lenkija tebeskaitoma "nepriklausoma valstybe" su savo atskira "vyriausybe." Todėl apie Lenkiją dar vis daugiau kalbama, kai apie Lietuvą tylima. Bet iš tikrųjų ir šen ir ten komanduoja tas pats ru su bolševikas enkavedistas arba Maskvos imperializmui parsidavęs išgąma..

Priešvokiškoje ir priešbolševi kiškoje rezistencijoje lietuviam su lenkais dažnai teko ir tenka išvien kovoti. Vilniaus ir pietinės Lietuvos Lenkijos pasienio srityse dažnai yra tekę bendrai, solidariai veikti. Bendras likimas, bendros nelaimės, priešas šias abi tarpusavyje daug įsiėdusias tautas kažkaip suartino, ir ne viena praeities skriauda pradėjo pasimiršti. Bendras lietuvių ir lenkų rezistencijos veikimas yra davęs kai kurių vaisių, bet, žinoma, toli gražu, ypač Vilniaus srityje, nėra buvęs pakankamai nuoširdus ir gilus. Priežasčių ieškotina ne tiek lenkų rezistentų, kiek buv. Londono lenkų vyriausybės ir lenkų emigracijos senose užkietėjusiose nuotaikose Lietuvos ir ypač Vilniaus krašto klausimais.

Kaip ten bebūtų, bet bendras priešas yra ir dar kurį laiką bus — bolševikinė imperialistinė Rusija. Kovoje prieš Maskvos imperializmą tenka mums eiti solidariai ne tik su lenkais, bet ir su visomis rytų Europos pavergtomis tautomis. Mes tik sau pakenktume, jei šį bendrą frontą iš anksto pradėtume silpninti tarpusavinėmis rietenomis. Rusų okupacija ir jos enkavedistiški metodai Baltijos kraštuose gresia fiziškai sunaikinti mūsų tautas. Tai didžiausias, betarpiškas, kasdienos pavojus — ir visas mūsų dėmesys tuo tarpu turi būti nukreiptas, kaip bolševizmo okupaciją pašalinti, kaip atkovoti mūsų kraštams— visiems bendrai — laisvę ir nepriklausomybės.

BŪKIME ATSARGŪS DĖL LENKŲ FANTAZIJŲ

Laimei, lenkų tautą mes lietuviai galbūt geriausiai pažįstame, nes tiek amžių esame kartu gyvenę, jos politikų klai das karčiai apmokėję, jos aukomis tapę

Lenkų tautos daugelio nelaimių priežastimi yra ne tik geografinė padėtis, bet ir savotiškas tos tautos būdas. Visi pripažįsta, ir patys lenkai dažnai sutinka, kad jų charakteryje visuomet yra buvęs perdaug honoro, iliūzijų, chimerų, fantazijų, manijakiškumo, tuštybės ir fanaberijos. Nuo šių ydų yra nepalyginamai daugiau apsisaugojęs blaivus, realistiškas, šaltas ir kuklus lietuvių charakteris. Pilsudskio Lenkija būtų buvusi daug stip resnė, geriau sugyvenusi su kai mynais ir gal būtų tapusi ašimi bendro didelio rytų Europos tautų bloko, sugebančio geriau atsispirti rusų bei germanų imperializmams, jeigu lenkų tautos vadai nebūtų elgęsi taip manijakiškai, "mocarstwiškai," negrobę svetimų žemių ir sostinių, nepersekiojęs tautinių mažumų, jei nebūtų taip greit pamiršę istorijos pamokų, savo geografinės padėties, kuri lenkams ir mums buvo beveik bendra.

Šis karas nušlavė Lenkiją, o netrukus ir Lietuvą. Šis rūstus faktas turėjo rimtai visus pamokyti, išgydyti nuo fantazijų, ambicijų, tuščių svajonių, paskatinti surasti kelius, kurie patvariau garantuotų visos rytų Europos tautų laisves ir ateitį. Turime konstantuoti, kad visos šios pamokos lenkų politikos vyrų galvojimą gana silpnai tepaveikė. Pvz., lietuvių bandymai aiškiai ir galutinai susitarti dėl Vilniaus ir kitų ateities santykių formos ligi šiol nėra davę pakankamų rezultatų. Mums iš to lieka padaryti išvadą, kad ir ateityje nuolat turėsime būti labai atsargūs fantastiško ir "mocarstvinio" lenkų politikos charakterio atžvilgiu, nuolat turėsime ieškoti priemonių ir būti tiek pajėgūs, kad pilsudskiniai ir želigovskiniai metodai mūsų valstybės atžvilgiai nebegalėtų pasikartoti.

ATEITIS BUS ŽYMIAI KITOKIA

Niekam nėra dėkingas amatas pranašauti. Bet geriau pažinus istoriją, geografinius mūsų zonos reikalavimus, blaiviai išnagrinėjus dabartinę padėtį, vis dėlto reikia ir galima numatyti ateitį. Jei jos nepermatytume ir sau tikslų neužsibrėžtume, mūsų laivas audringoje jūroje niekad negalėtų pasiekti uosto.

Visokiu atveju turime pradėti nuo prielaidos, kad rusiškas imperializmas Baltijos kraštuose ir rytų Europoje vienu ar kitu būdu turės būti pašalintas. Jo nepašalinus, tiek Lietuva, tiek Lenkija anksčiau ar vėliau taps tik Maskvos bolševikų ir kirkizų kolonijomis. At stūmus rusų jtaką bent ligi 1820 metų ribos ar iš viso sugriuvus Maskvos imperijai, pa dėtis rytų Europoje iš pagrindų pasikeistų.

Kitą pasikeitimą — Lietuvos atžvilgiu esminės svarbos sudarytų Rytprūsių likimas. Jei jie liktų Vokietijos kontrolėje, padėtis nežymiai skirtųsi nuo buvusios čia per šimtmečius. Bet jei vokiečiams Rytprūsius tektų galutinai paaukoti — ir tai atrodo šiuo metu labiausiai prileistina galimybė, — tai susidarytų labai nauja ir neįpras ta padėtis. Be abejo, ji sustiprintų Lenkiją ir padidintų spau dimą į Baltijos erdvę. Baltijos erdvė tada vietoje trijų, beturėtų du kaimynus — rytų ir pietų slavus, rusus ir lenkus. Lenkai tikrai pajustų pagundos skverbtis į Baltijos erdvę. Sunku patikėti, kad lenkų politika įgautų tiek proto, jog suprastų, kad tik demokratiškai bendradarbiaudama su Baltijos tautomis ji sustiprintų savo šiaurės rytų sieną ir pati pasidarytų pajėgesnė atsispirti vakaruose vokiečiams, kurių "drang nach osten," veržima ų rytus niekad nesiliaus.

Jeigu ateities Lenkija tai su prastų, ji daug pasitarnautų savo, kaip ir mūsų tautų išganymui. Pagaliau, ji tuo nepaprastai palengvintų tinkamai suvirškinti pačius Rytprūsius, kurie, be abejo, kaip dabar turėtų būti padalinti į dvi istoriškai pateisintas dalis — lenkams ir lietuviams, kaip yra buvę protėvių laikais.

BALTIJOS TAUTŲ FEDERACIJA

Bet politikoje niekas nedaro ma dėl gražių akių ar iš krikščioniškos labdarybės. Politika skaitosi tik su apčiuopiamais gyvenimo faktais ir realiomis pajėgomis. Jei Baltijos tautos bus silpnos, išsiskirsčiusios, į kelias parapijas išsidalinusios, tai niekas joms į pagalbą neateis, o tik vėl duos smūgį po smūgio, kol į šipulius sutrupės Nepasigailės mūsų nei lenkai, nei tie patys rusai. Jokie UNO, jokie tarptautiniai principai nesulaikys, kad tiek rusai, tiek lenkai neieškotų pirmos progos vėl įkelti pas mus koją.

Kaip visą laiką istorijoje, taip ir ateityje mūsų erdvės apsauga priklausys nuo mūsų pačių. Galėsime atsispirti ir iš likti, tik susibūrę į didesnį Bal tijos tautų federacijos vienetą, apie kurį norėčiau pakalbėti ki tą kartą.

Dr. J. Pajauta

DAR KARTĄ APIE DR. A. STARKŲ

(LAIŠKAS IŠ ŠVEDIJOS)

Gegužės 31 d. "laiškas iš Švedijos" iššaukė dvigubą kanonadą iš vienų ir tų pačių patrankų. Šoko šaudyti, teisinant kun. J. Končių ir net į pusiau šventuosius keliant dr. A. Starkų.

Informacijos iš įvairių Europos vietų ir iš visų pažiūrų žmonių dar dešimteriopai patvirtino, kad Vienybėj buvo aprašyta tik maža dalis kun. Končiaus "pasižymėjimų." Neskaitlingi kun. Končiaus gynėjai teatrado vieną ožiuką: girdi, kun. Končius labai daug bėgiojęs ir stengiasis pabėgėlių reikalais. Tebūna taip. Vadinas, reikia suprasti, kad Končius, parūpinęs tam tikrą sumą dolerių ir jais sušelpęs pabėgėlius, gali jau su tais pabėgėliais elgtis tartum su keturkojais. Ar toks gynimas derinasi su krikščioniško tikėjimo pažiūromis ir Bažnyčios įstatymais? Kaip atitinkamus mokslus išėję, tepasako tai kun. Končiaus gynėjai!

Toj pačioj Švedijoj, kur buvo pasireiškę dr. A. Starkaus ir jo būrio iššauklėti nesutarimai, kun. Končius galėjo sušaukti tiek puolančius, tiek puolamuo sius ir bendrai klausimus išaiškinti. Taip būtų padaręs kiekvienas objektyvus, teisingas ir rimtas vyras, juo labiau turįs tiek atsakingos ir objektingumo reikalaujančias pareigas, kaip BALF pirmininko. Bet kunigas Končius pagal savąjį metodą nubėgo į vienos partijos centrą, pas Starkų-Gylį, surinko jų pasakas ir šmeižtelius —ir visa tai kaip tikrą pinigą patiekė BALF-ui.

Kai kas kelia "audrą" dėl sa vo partijos šulo dr. A. Starkaus asmens (kurį sovietai pakėlė docentu, o dabar savieji — net "profesorium"). — Gegužės 31 d. laiške nebuvo pasakyta, kad Starkus, eidamas gydytojo pareigas Stuthofe, būtų papildęs "karo nusikaltimų." Jis ten atlikinėjo savaime aiškias gydytojo pareigas ir gelbėjo žmones ligos atveju. Daug lietuvių švie siai atsimena ir kitų tautybių gydytojus, pav. latvį Supranavs, kurs, nors nesinaudomas "garbės kalinio" privilegijomis, kaip kad Starkus, parodė daugiau širdies ir švelnumo. Minėtame "laiške iš Švedijos" buvo tik norėta nurodyti neginčijamas faktas, kad A. Starkaus konc. stovykloj buvo geresnėj padėty, negu kiti lietuviai kaliniai. Tai patvirtino ir pats Starkus, pasakojęs apie turėtus galimumus net daryti kai kuriuos me diciniškus tyrinėjimus. Jis yra surinkęs tų tyrinėjimų davinius, žadėjo ir viešai paskelbti, bet kažkodėl iki šiol susilaiko.

Vokiečių kapituliacijos metu pakliuvęs į Daniją, A. Starkus buvo patalpintas į vieną pabėgėlių stovyklą pačioje Kopenhagoje. Jis tuoj pradėjo gvoltu reikalauti, kad Stokholmo Lietuvių Komitetas jį ištrauktų į Švediją. "Čia daug blogiau, negu Stuthofo konc. stovykloj," šaukė Starkus laiškais be perstojo. Matyt, kad pabėgėlių stovykloj demokratinėj ir išlaisvintoj Danijoj (su maisto perteklium) A. Starkus bus nusipelnęs tą kankinio karūną, kurią jam vienas kitas iš petties pina.

L. Komiteto nelegaliai atvežtas į Švediją, medicinos daktaras Starkus, buvo laukta, pradės užsiimti mokslo darbais. Bet kur tau! Jis užsimanė pasidaryti "politiku," ir dar kokiu! Tuoj pradėjo vaikščiodamas nuo vieno pas kitą rinkti informacijas, pletkus, gandus apie Švedijos nors kiek žymesnius lietuvius. Iškreipdamas, perdėdamas tas "žinias" ar tie siog jas sufabrikuodamas, pradėjo pilti tą visą šlamštą taip uoliai, kad Stokholme, be jo pa kalikų, greitai nebepaliko nė vieno žinomesnio lietuvio, kurio Starkus nebūtų nenuvertinęs. Būdamas, anot kun. Ylos, "tiesus ir aukštos moralės" vyras, Starkus varo visą savo intrygų, apkalbos ir šmeižtų akciją pačiu šlykščiausiu būdu iš pasalų ar už nugaros. Pakankamai apdrabstęs ir apipurvinęs kiek žymesnius tautiečius, Starkus toliau plėtė savo "veiklą," pradėdamas niekinti net ir laisvesnių pažiūrų studentus.

A. Starkaus beatodairinė ir nepasotinama intoleracija kitų pažiūrų žmonėms yra net tiek pastebėta, kad pabėgėliai socialistai "atsargumo sumetimais" — baime, kad BALF įgaliotinis, nustatydamas pašalpas ar stipendijas, jų nepersekiotų.

Lietuvių štuthofiečių laiškas, pasiųstas Vienybei Starkaus reikalu, buvo surašytas ir nešiotas jo emisarų tokiu šūkiu: kas nepasirašys, tas bus "laiško iš Švedijos" autorius! Kadangi, be to dar, buvo pasirem ta komunistų spaudos iškraipymais, po tuo laišku buvo surink ta parašų. Tas laiškas atitaisė galėjusius kilti netikslumus dėl dr. Starkaus grynai profesinio darbo, einant konc. stovyklos gydytojo pareigas. Tačiau tuo nieko naujo nepasakyta apie Starkų, kaip žmogų. Savo storžieviškumu, širdies ne turėjimu, politine bei religine intoleracija, netiesumu, neobjektingumu, kitaip mąstančių kvailinimu, koneveikimu ir pur vinimu dr. A. Starkus nėra ir menkiausios "didvyrio karūnos" nusipelnęs. Labai netoli jis kyla į tas aukštybes, jei ir pasirodo kiek tauresniu prieš savo partinius artimuosius. Tektų giliai nustebti dėl pasirodžiusių asmeniško pobūdžio panegyrikų. Bet, tur[illegible], visi vienodai supranta, kad tie koktūs himnai Starkui tėra išraiška vienšališkos ir siauros partinės disciplinos.

Stokholmas, 1946. 10. 4.

KAZIUI GRINIUI ATVYKSTANT Į AMERIKĄ

Laisvėje spalių 12 d. ryšy su buvusio Lietuvos Prezidento Kazio Griniaus atvykimu vienas iš redaktorių padarė tokią pastabą:

"Tam tikra spauda paskelbė, kad į Ameriką atvyksta Kazys Grinius, trumpą laiką ėjęs Lietuvos Prezidento pareigas (19-26 m.). Kaip žinia, Grinius be jokio pasipriešinimo perleido (?) tą vietą fašistų Smetonai, o Smetona už tai vėliau mokėjo Griniui pensiją!"

Toliau tas pats Laisvės redaktorius tęsia: "Netenka nei aiškinti, kad ir p. Grinius prisidės prie fašistinių kačių koncerto, kurį šiuo metu Amerikoje stato smetoninin kai ir "tarybininkai," plūsdami Tarybų Lietuvą ir visą T. Sąjungą. Ir baigia taip: "Bet Amerikos lietuviai žinos, kaip į tai atsakyti."

Kažin ką ponas Laisvės redaktorius norėjo tuo pasakyti? Aš Kazį Grinių pažinojau, tarnaudamas žvalgyboje. Iš to, kas man asmeniniai yra apie Grinių žinoma, aš galiu nemikčiodamas pasakyti, kad iš visų lietuvių, su kuriais man teko susitikti, buvęs Lietuvos Prezidentas Kazys Grinius buvo labai liberališkų pažiūrų žmogus. Tai gi, užmetimas jam fašizmo yra ne vietoje. Jisai netikėjo į jokį totalitarizmą — ar tai būtų fašizmas, nacizmas, ar bolševizmas. Grinius buvo tikra žodžio prasme demokratas ir smurto nekentė.

Juk yra istorinis faktas, kad Kazys Grinius, kaipo Prezidentas, buvo nuverstas smurtu, kad jisai suokalbininkų rankose buvo bejėgis, kad mažiausias pasipriešinimas suokalbinin kams reiškė ištrėmimą, o gal ir blogiau. Jisai turėjo klausyti tų, kurie jį iš pareigų pašalino. Jeigu jam paskyrė pensiją, tai ne todėl, kad jisai jos prašė, bet todėl, kad suokalbininkai žmonių akyse atrodytų nekaltais. Ir šitokiai situacijai susidarius, Laisvės redaktorius bando Kazį Grinių pašiepti, matyt, norėdamas savo bosams Maskvoje prisilaižyti.

Iš visa ko matyti, kad Laisvė tarnauja Maskvai, kad kiekvienas žodis, tilpęs Laisvėje, yra ženklu, ar signalu Maskvai, kad ji atlieka savo pareigas sąžiningai. Ką tik Amerikos valdžia nepasakytų, ar ne padarytų, kas Maskvai galėtų nepatikti, Laisvė tuojau ir burnoja. Įdomu būtų žinoti, kur Amerika atsidurtų, jeigu ji neturėtų ištikimesnių žmonių, kaip Amerikos liet. komunistai. Priėmę šios šalies pilietybę, jie tarnauja svetimai valstybei.

Šitie "susipratusieji" ir kitiems, tokiems pat kaip jie, įkalba būk dabartinė sovietų valdžia Lietuvoje yra tikrai de mokratiška ir kad Stalinas — jų draugas. Lietuvos rusinimas taipgi laiminamas. Viskas gerai, ką rusai Lietuvoje daro. Ko caras neįveikė įvykdyti, tai lietuviai bolševikai įvykdė.

Kazys Pilėnas

Vakar, šiandien ir rytoj

V. TYSLIAVIENĖ

BALF SEIMAS IR PRIEŽASTYS

BALF seimas, įvykęs New Yorke spalių 18 ir 19 dienomis, buvo ruošiamas dėl dviejų priežasčių::

1) Todėl, kad National War Fund, kuris iki šiol BALF finansavo, daugiau nebeteiks piniginės paramos ir 2) tam, kad BALF finansavimą pervesti Amerikos lietuvių visuomenei, nuo kurios dosnumo dabar priklauso ir patįs BALF ateitis.

Jeigu National War Fund savo paramą būtų teikęs dar vienerius metus, tai vargiai BALF seimas būtų įvykęs šiais metais. Suvažiavusieji delegatai buvo reikalingi tik tiek, kiek jie, grįžę į savo kolonijas, pajėgs surinkti pinigų.

BALF finansavimas ir buvo vienintelis klausimas, kuriuo delegatai galėjo savo nuomonės laisvai pareikšti. Visi kiti organizacijos reikalai, kaip ir visi neaiškumai pačiame šelpime, palikti BALF valdybai, — kaip buvo per pastaruosius dvejus metus.

SEIMAS IR JO NUOTAIKOS

Kokioje nuotaikoje vyko pats seimas, galima spręsti iš to: jau pačioje pradžioje seimas buvo "pasmerktas," nes nepradėtas su malda. Kun. Juras savo kalboje dėl to labai sielojosi ir todėl tuojau buvo sukalbėta Tėve Mūsų ir Sveika Marija... Nė vienas iš delegatų nepastebėjo, kad seimo pradžioje ir jo eigoje nebuvo pagerbti žuvę už laisvę ir dabar tebekovojantieji mūsų tautiečiai Lietuvoje... Pabėgėliams, neseniai atvykusiems į Ameriką, tai atrodė didesniu nusižengimu, bet rengėjai nesusiprato šios klaidos atitaisyti.

Svarbiausią rolę, kaip ir buvo galima tikėtis, seime suvaidino kun. Končius ir ALT trijulė — Šimutis, Grigaitis ir Vaidyla. Pastarieji du, nors ir nebūdami delegatais, atstovavo BALF direktorius, nedalyvusius seime. Apsiginklavę tų direktorių įgaliojimais, ALT trijulė tokiu būdu pateko į vieną iš svarbiausių seimo komisijų — Nominacijų komisiją. Aišku, kad taip jau buvo iš anksto sutarta. Jie paskyrė naująjį BALF direktorijatą, kuri sudaro beveik tie patys asmenys, ir kuriuos seimas nerinko, bet tik patvirtino "steam roller" būdu.

Prieš tokią tvarką pasipiktino net ir vienas kunigas, kuris, neiškentęs, salėje garsiai sušuko:

"Tai priešinga visiems demokratiniams principams..."

Nesistebėtume, jeigu ateityje BALF virstų ALT skyriumi... Sakoma, kad ir ALT rūpinasi gauti valdžios leidimą aukoms rinkti.

KUN. KONČIUS IR JO ĮGALIOTINIAI

Seime nebuvo galima išaiškinti ir tų daugelio nusiskundimų, gautų iš Europos. Į bet kokius nepalankius klausimus kun. Končius piktai atkirsdavo, kad jam nesvarbu, ar jo darbai kam patinka, ar ne.

Iš savo kelionės Švedijoje jis nieko negalėjo atsiminti, išskyrus tai, kad švedijos lietuviai jam iškėlė puikius pietus ir jį išlydėdami šaukė "valio, valio." Anot kun. Končiaus, lietuviai Švedijoje ir Šveicarijoje gyveną puikiai, beveik kaip Amerikoje... Šis jo pareiškimas ne visai suderinamas su atskaitomis, kurios parodo, kad Švedijoje ir Šveicarijoje BALF beveik daugiausia pinigų išleidžia.

Kadangi BALF iždininkas seime nedalyvavo ir jo nebaigtą raportą perskaitė įgaliotinis Vaidyla, tai delegatai taip ir nesužinojo, kiek BALFui kainavo kun. Končiaus kelionė po Europą.

Kiek plačiau seime kalbėta apie BALF įgaliotinius Europoje, kuriuos eilė delegatų siūlė leisti patiems pabėgėliams demokratišku būdu išsirinkti. Nenuostabu, kad kun. Končius dėl to protestavo. Bet tikrai keista, kad seimo delegatai šį klausimą taip lengvai praleido.

Negana to, kad visi BALF įgaliotiniai Europoje yra vienos srovės žmonės, bet visų tų įgaliotinių įgaliotinis yra asmuo, kuris Lietuvoje "pasižymėjo" lašinių skutimo byloje.

BALF FINANSAVIMAS IR AUKOS

1947 m. veiklai tęsti BALF turės gauti 525,000 dol. Spalių 1 d., kaip rodoma atskaitose, balansas buvo 7 tūkstančiai dol. Be abejonės, nuo to laiko jau yra gautas paskutinis National War Fund paskyrimas šiems metams — apie 120,000 dol. Iki 1947 m. spalių 1 d. Amerikos lietuviai pagal naująjį biudžetą, tokiu būdu, turės surinkti 400,000 dolerių.

Seime, kur paprastai galima daugiausia aukų gauti, surinkta vos 2,500 dol. Jeigu aukos plauks tokiu tempu, galima įsivaizduoti kas liks iš BALF iki 1947 metų pabaigos.

Delegatai, taip organizuotai balsavę seime, anaiptol neįrodo, kad ir plačioji visuomenė pritaria kun. Končiaus "politikai." Geriausias barometras — aukos, kurių, kaip matome, gauta labai mažai.

"Vieno pasaulio" ieškotojai

Rašo ALGIS DAUENAS,
Vienybės bendradarbis Europoj

Apie "vieną pasaulį" — one world yra pasirodę įvairiomis kalbomis nemaža knygų. Moks lininkai, politikai, filosofai ir kiti svajotojai piešia gražesnės žmonijos ateities vaizdus ir pri eina išvados, kad žmonija tik tada bus laiminga ir galės gyventi amžinoje taikoje, kai pasaulis tikrai pasidarys vienas...

"Vienas pasaulis" — tai reikia suprasti "vienas pasaulis," nepasidalinęs nei, į jokius priešingus blokus, nei į viena prieš kitą nusistačiusias valstybių koalicijas, nei į skirtingų idėjų, siekiančių viena kitą sunaikinti, jėgomis, nei į įtakos sferas, nei pagaliau į konkuruojančių ekonominių blokų rungtynes...

"Vienas pasaulis" tai turėtų reikšti supratimą, kad šiandien visas žemės rutulys yra pašauk tas tvarkyti žmonijos likimą, kad karas ar taika, skurdas ar gerovė priklauso lygiai nuo vi sų žmonių ir tautų, kad negali būti vieno krašto skurstančio, o kito pertekliuj lėbaujančio, kaip negali būti taikos, jei gu vienas kraštas jos nenori arba savo groboniškomis užmačiomis nuolat graso ją sudrums ti...

UŽMERKTOMIS AKIMIS

Tas "vienas pasaulis" šiandien daug kam atrodo didelis ir siektinas idealas. Stačiai visų mūsų gyvenimo išganymas. Apie jį rašoma, jo siekiama, ieš koma ir trokštama. Tiktai gir dėkime, su kokiu pasipiktinimu didelė gerųjų žmonijos protų dalis pasmerkia visus tuos, kurie nenori to "vieningo pasaulio" idealo pripažinti, kurie kursto pasaulį suskaldyti į du ar tris blokus, kurie kursto vie ną valstybių grupę prieš kitą, arba kurie sako, kalbos apie vie ną pasaulį" iš viso šiandien dar tebėra tuščia pasaka, mulkinimas ir pavojingas klaidinimas

Mes lietuviai, tuo klausimu nesivaržome pasakyti savo nuo monę, kuri yra paremta paties gyvenimo pažinimu ir mūsų pačių nuogu patyrimu. Mes visai nesibijome, ar kam tai patiks ar nepatiks, arba jei kas mus už tai apskelbs esant pik tais "taikos ardytojais." Remdamiesi gyvenimo patyrimu ir savo sąžinės balsu, mes ramiau siai, bet kartu ir griežčiausiai tvirtiname: —

1. vieningo, taikingo, solidaraus pasaulio maža lietuvių tau ta trokšta galbūt net daugiau, negu kuri didelė tauta. Jei didelė tauta šiandien dar gali svajoti gyventi pati viena iš savo išteklių ir savo galybe pasiremdama, tai jokia maža ir mažesnė tauta to nebegali daryti, nes ji greit tampa kito plėšraus kaimyno auka.

2. vieningo, taikingo ir solida raus pasaulio dar nėra, ir kas kitaip sako, tas sąmoningai ar nesąmoningai tik apgaudinėja save arba mulkina kitus. "Vieno pasaulio" tol nėra ir negalės būti, kol žemės rutulio šeštadalyje gyvuos tokie žmonės ir idėjos, kurių svarbiausias tikslas — sugriauti ir užsikariauti sau visą likusį pasaulį.

Neseniai New York Herald Tribune skaičiau Sumner Welles straipsnį apie Dardanelius ir ten radau minti, kad Dardanelių negalima atiduoti rusų ir jų satelitų kontrolei. Jei Dardaneliai rusų kontrolei būtų atiduoti, tai tada būtų tikrai sugriauta "vieno pasaulio" idėja...

Štai tipiška mintis, kaip žymūs ir patyrę protai žiūri šiandien į gyvenimą užmerktomis akimis, klaidina save ir dar daugiau mėgina suklaidinti kitus. Vadinasi, šiandien mes dar turime "vieną pasaulį" ir jei Dardaneliai pasiliks turkų ir tarptautinėje kontrolėje, tai išliks ir tas "vienas pasaulis," bet jei juos rusams atiduoti, tai viskas pasikeis blogai..

Žinoma, Dardanelių atiduoti rusams negalima, ir su tuo, kaip atrodo, nei amerikiečiai, nei ypač anglai nesiruošia sutikti. Bet reikia žinoti, kad Dardanelių rusams neatidavimas, — vistiek juk tebėra ir tebepasilieka tie patys du pasauliai, skirtingi, priešiški pasauliai, ku rie visur ir vis aštriau susiduria ne tik ties Dardaneliais, bet kiekvienoje tarptautinėje konferencijoje, kaip lygiai dabartinėje Paryžiaus konferenci joje ar Jungtinių Tautų Saugumo Taryboj. Ir susiduria ne tik diplomatiškai, bet nuolat pačiame gyvenime ir kiekviena me žingsnyje.

Daugelis geros ir taikingos valios žmonių to fakto akivaizdoje stengiasi užmerkti akis, stengiasi patys nematyti pavojų ir užmigdyti kitus. Stengiasi įrodyti, jog komunizmas yra pasidaręs ramiu avinėliu, niekam negresia ir kad komunistinis pasaulis galįs puikiausiai toje pat vietoje žemėje sugyventi su laisvuoju demokratiniu pasauliu... Taip kalba Wallaces, taip jau prašneka pats Stalinas, norėdamas pabaigti apakinti vis daugiau prasiblaivančio pasaulio akis.

JŲ TIKSLAS — UŽANSPAUDUOTI VERGIJĄ

Sumner Welles ir kiti gali manyti, kad pasaulis jau yra tapęs "v i e n i n g u," — tai jų reikalas. Bet tie, kurie dar niekad neapako ir kurių akys pradeda atsiverti, tie žino ir mato, kad su komunistine dik tatūra žemės rutulio šeštadaly je yra ir bus pasauliai — du taip skirtingi pasauliai, kaip ugnis ir vanduo, kaip naktis ir diena, tamsa ir šviesa, vergija ar laisvė.

Naivūs šaukliai iš demokratinio pasaulio gali postringauti jog jie siekia one world idealo, — kai tuo pat metu Sovietų Rusija vis daugiau nuo to kito pasaulio atsirubežiuoja, savyje užsidaro, gena lauk visas įta kas, kurios įsiskverbė per karą. Bolševikai kasdien su dides niu įtūžimu "valo" nuo buržuazinio pasaulio įtakų savo spaudą, literatūrą, teatrą, meną, mu ziką, jau nekalbant apie pačios komunistų partijos ir kolchozų "valymus." Rusija nori išsijo ti viską, kas joje atsiranda vakarietiško, "buržuazinio" t. y nekomunistiško jos gyvenime arba jos vergų galvojime. Ji no ri turėti savo pasaulį. ji gele žine uždanga atskirti nuo kito ir slaptomis taip pasiruošti per savo "piatiliekas" kad tinka mam momentui atėjus galėtų suduoti lemiamą smūgį demo kratiniam pasauliui.

Sovietų metodas šiandien y ra — kalbėti apie taikos išlai kymą tam, kad pasaulis už migtų ir nekliudytų bolševizmui pasiruošti naujam šuoliui.

Sovietai šiandien tikrai nori "pastovumo" ir taikos tam, kad jų diktatūros replėse amžiams būtų paliktas šimto milijonų naujų europiečių likimas ir tų kraštų nevaržoma kontrolė. Aiš ku, užbrobus pusę civilizuotos Europos, verta jiems trokšti, kad taip nuolat ir pasiliktų, kad taip ilgai būtų išlaikoma "taika". Aišku, kad jiems yra naudinga apšaukti "taikos drumstikais" ir "karo kurstytojais" tuos, kurie su sovietų imperializmu nenori sutikti ar ba kurie, patys priklausydami bolševizmo pavergtom tautom, reikalauja toms tautoms lais vės ir nepriklausomybės.

Bolševikų agentai Europoje ir Amerikoje šaukia visokius kongresus, pvz., pavadintus "sla vų kongresų" vardais ir ten iš kelia obalsius:—Win the peace" reikia reikia laimėti pasauliui taiką!... Tėvas Stalinas siunšia pasveikinimus tokiems kongre sams, ir vis už "taikos išlaiky mą," už "taikos laimėjimą"..

Mes gerai suprantame, kodėl Markso Lenino idėjų pasaulinės revoliucijos kurstytojams ir N-KVD "idealų" vykdytojams rei kia varyti tokią propagandą. Juk ji, pirma, taip gražiai per stato pasauliui bolševizmą, kaip "taikos išlaikymo" čempijoną. O antra, ir tai svarbiausia!— tokia propaganda būtų nepa prastai pelninga Rusijai. Nes jeigu šitokia taika, kaip šian dienykštė, galėtų būti bent ke liems dešimtmečiams išlaikyta, tai jau būtų gražaus pelno Ru sijai: jos kontrolei būtų atiduo ta daugybė svetimų žemių ir nutiesti tiltai vėliau užgrobti visą Europą ir Aziją, o tada su telkti jėgas prieš Ameriką.

Dabartinės padėties taikos "laimėjimas" tai yra ir būtų ne kas kitas, kaip tik atidavi mas į bolševizmo diktatūros nasrus keliolikos tautų ir jų kraštų. Tai būtų šaltas ir šly kštus nurašymas į vergiją 100 milijonų europiečių. Tai būtų tas vergijos legalus užantspau davimas. Pagaliau, tai būtų su stiprinimas bolševikinės dikta tūros tam, kad ji pasidarytų pajėgi vieną dieną savo reples uždėti visam pasauliui.

Jei kas šiandien kaltina ir stebisi Muncheno kapituliacija Hitleriui tai yra lašas prieš jū rą tos kapituliacijos, kuri nuo Churchillio Roosevelto laikų prasidėjo bolševikinės diktatū ros išsiplėtimo naudai.

MINTYS

Meilė sėdi universo širdyje. Meilė skleidžia rožių lapelius. Ji puošia medžius vaisiais, ji malšina ištroškusios žemės troš kulį.

Meilė duoda reikšmės gyveni mui ir prieskonio veiklai.

Meilė svečkina tave pavasario žieduose, ji nušviečia nak ties tamsą milijonais skaisčių žvaigždžių, ir ji lengvina pa vargusius žmonių sąnarius su vėsiu vakaro vėjeliu.

Kas nepažįsta šios meilės, tas veikvoja savo gyvenimą.

Visi betiksliai klajojimai tė ra vien puota ir beprotybė. My lėtojas šaukia, bet jo balsas nugrimsta netvarkiame pasaulio klegėsy.

Tiesa liepsnoja ir šviečia, bet tuštumo debesys uždengia jos skaistybę.

Širdis dirba, bet nerūpestin gas protas eina įprastu savo keliu.

Grožis moja, bet silpnos akys nemato jo.

Pulkios gėlės išauga iš kietos žemės plutos ir stovis vanduo rodo gryną dangų.

Menkas teptukas piešėjo ga bioje rankoje atidengia rojaus aukštumų džiaugsmus.

Kvapi rožė sėdi ant erškėčių, ir sugedusios tautos gimdo iš ganytojus.

Taigi, neliūdėk ir nežudyk vilties, mano ašarotojau broli! Ir tu gali pakilti į skaisčią auk štumą. Tavo džiaugsmas susi kurs iš tavo skausmo.

Spiritalizmas taip smarkiai lekia nuo to žmogaus, kurio širdis sukietėjusi šiame pasau ly, kaip ir saulės skaistumas dingsta padangėse tirštėjančių debesų šešėly.

Pesimistai gyvybės medyje ragauja nenunokusį jo vaisių, ir paskum keikia medį.

V. J. Budrikas

Poezija

DIRGE FOR THE LITHUANIANS

By Vytautas Brazevičius (Fred E. Truman)

Before we were born we were beaten
With lashes two thousand years long:
Our Aryan race, who had eaten
And sung, was laid low by Times's thong.
They flogged our forefathers before us,
From Ind, over Iran and Greece,
To the Baltic, where mothers who bore us,
Had forty-odd decades of peace.

But ever the curse of old ages
Came after, wherever we went,
And always red runes of false sages
Were carved upon backs gnarled and bent.
Rome fought us because we were pagans,
Mad Muscovites raided our lands,
Sly Teutons damned us in their flagons,
Wild Swedes rammed their prows in our sands

We never knew peace. By gay torches
That lighted our festival pyres,
We saw, down dim hallways and porches,
Wan ghosts of our time-beaten sires.
And ever our ancient Vaidilas
Made moan of grim years yet to come;
With doom's fingers reaching to seal us,
And Death rattling low on a drum.

We were wounded before our conceiving,
With lashes that reddened long years;
And our laughter turned always to grieving,
While pride was replaced by our tears.
Our moments of triumph were little:
We were; now no longer we are...
Again we are less than the spittle
Of mad gods who blighted our star.

Honolulu.

KAIP KAS SVAJOJA APIE BŪSIMĄ LIETUVĄ

Lietuvos partizanų slapto laikraščio pasisakymai

Seniau Vienybėje per kelis numerius ėjo gražūs straipsneliai, pavadinti bendru vardu: Apie būsimą Lietuvą...

Ten buvo išdėstyti keli samprotavimai, kokia turėtų būti ir atrodyti ateities laisvoji Lietuva, kaip reikėtų geriausiai valdytis, kokios turėtų būti mūsų partijos ir kaip dabar visi lietuviai tik demokratiškai galvoja...

Tie straipsniai buvo rašyti mokyto lietuvio inteligento, kaip atrodo, pasprukusio nuo bolševikų ir, kaip ir visi kiti lietuviai panašioje padėtyje, svajojančio apie naujos gražesnės Lietuvos atstatymmą.

Manome, kad Amerikos lietuviams bus ne mažiau įdomu patirti, kaip ir apie kokią būsimą Lietuvą svajoja pačioje L i e t u v o j e kiti lietuviai, kurie tenais pasiliko ir į partizanų būrius susijungę ar kitaip kruvinai kovoja su okupantų enkavedistais už laisvę.

Jie labai nusiskundžia mokytų vadų trūkumu. Todėl jie vie tomis kiek kitaip apie būsimą Lietuvą galvoja, negu daugelis išeivijos inteligentų. Išklausykime bešališkai įvairius pasisakymus, norėdami geriau susivokti, kokia ateities Lietuva galėtų būti. Juk nuo pačių lietuvių priklausys, kokia ji bus.

Mus pasiekę kovojančio kraš to lietuvių laikraštis Kovos Kelių vienoje vietoje kelia tuos klausimus ir štai taip rašo:—

"Gal nebūtų šiandien taip po purvą mešluoto bato mindomi, jei tie, kurie savo rankose val dė Nepriklausomos Lietuvos vai rą, nebūtų padarę tų klaidų, ku rios turi atkreipti mūsų dėme sį, kad ateityje daugiau nepa sikartotų...

KO VIENI LAUKIA

"Tūlas praeityje gerai gyve nęs ponelis nekantriai laukia, kada klumpėti kaimiečiai ir darbininkai iškovos jam laisvę, nupirks jam limuziną ir paleis ulioti po birštonus, palangas ir t. t.

Karo išvargintas dvarponis, žvalgydamasis iš savo baudžia vos pelėsiais atsiduodančios ka maros, svajoja, kada jis atgaus bolševikų atimtą žemę, prisiva rys kumečių ir vėl prasidės gra žios dienelės.

Peisus nusiskutęs žydelis mąs to, kaip jis įsikurs kromelį ir, kaip seniau, apgaudinės darbi ninkus ir kaimiečius.

KAIP KITI GALVOJA

Dabar pažiūrėkime, ką gal voja Lietuvos laisvės siekęs ko votojas, kuris daugiausia krau jo praliejo ir dabar lieja už tautos interesus. Ką galvoja tas, kuris nevažinėja limozi nais, kuris pats savo rankomis dirba pamilėtąją tėvų žemę?

Šiandien tas visko patyręs ir kovose užsigrūdinęs varguolis žino, kas buvo kaltas dėl Lie tuvos laisvės praradimo pada linimų metu (1772-95 m.). Jis žino, kaip 1918-19 metais sun kiai ji buvo atgauta ir kaip 1940 m. ji lengvai prarasta. Jam aišku, kas kovoja ir dirba tautos ateičiai šiandien ir kas turėtų išlaisvintai Lietuvai va dovauti...

UŽ KĄ JIE KOVOJA

Jau laikas būtų pasisakyti, kokią norėtume matyti ateities Lietuvą.

Ne už dvarus, ne už kapita lus šiandien kovoja laisvės pa siilgusi Lietuvos liaudis, bet už naują gyvenimą, sukurtą demo kratijos pagrindais. Ateities Lie tuvoje ūkininkas, naujaku ris, ar partizanas neneš bulvių centnerio į ketvirtą aukštą, kad gautų iš žydelio vieną litą, kai tuo tarpu miesčionpalaikis ne žino kur pinigų dėti. Nepakęsi me, kad kažkokios neaiškios kil mės margasparniai mėgintų at gauti savo dvarus tada, kai daugelis grynų lietuvių žemės artojų šeimų kovoja dėl duonos kąsnio. Turės būti pravesta pilna žemės reforma, duodanti galimybę visiems lietuviams, mėgstantiems žemę dirbti, tu rėti nuosavą žemės sklypą. Ža delius ir kitoki nešvarūs vertel gos tegu nemano, kad kada nors vėl atsidarys savo kromelius, ir mėgins gerai pragyven ti, apgaudinėdami "gojus." Mo kyklose jaunimas turės būti aulėjamas tautiškai krikščio niškoje dvasioje. Mokslas ir mo nas turės būti prieinamas pla tiems liaudies sluogsniams."

Perspausdindami šiuos žo džius, mes neužimame dėl jų savo pozicijos. Aišku, kad par tizaniškose sąlygose daug kas Lietuvos reikalu kitaip galvo jama, negu kitur, sprendžiama iš savo matymo taško. Bet ma nome, kad tai įdomu ir reika linga pažinti visiems kitiems lietuviams pasaulyje.

Take it or leave it

VITALIS BUKŠNAITIS

The smell of printer's ink is almost as fascinating as the smell of theatrical grease paint to those who really ap preciate a good whiff of either. And since your New York Cor respondent has enjoyed the fascination of both, it is al most impossible for him to tear himself completely away from either, for any lenght of time, without a real good ex cuse. What I mean is that though I might sometimes feel envious of people like Matty Sholomskas, who recently re signed from his columning activities "for reasons of health," I just can't bear to let more than two weeks to go by without dashing off another "Take It or Leave It."

—o—o—o—

November 8th will mark the beginning of the twelfth year since this column made its first appearance in this newspaper. Since November 8, 1935, "Take It or Leave It" has appeared, fairly regularly, in this and other newspapers and publications, as a weekly, then a daily, and again a weekly column. There was a two year interlude during this period when I was serving aboard a U. S. Navy DE while the recent international embroglio was taking place, when this col umn failed to appear in any publication. But don't heave too relieved a sigh, folks. Du ring those two years, I was pounding out two or three pages of copy each day, which, though unpublished up to date, will appear in this space whenever the occasion is pro pitious.

—o—o—o—

And now, while I've been pounding out these words on my trusty typewriter, my qua int habit of having my radio going full blast during these sessions with my L. C. Smith is providing me with materiai to continue this column. As I write these words on Columbus Day eve, the first two para graphs were concocted during the Jimmy Durante program. Now Jimmy is just about the funniest comedian on the air or screen, as far as I'm con cerned And the fact that he is of Italian extraction is of no importance, because he never considers himself as anything less than an Ameri can. I liked his program to night even more than pre ceding week's Hope, Allen Benny, or McCarthy-Bergen offerings.

—o—o—o—

But Jimmy Durante's comedy program wasn't one tenth as funny as the broadcast of the Columbus Day celebration from the Waldorf-Astoria Ho tel which followed, during which Pope, Italian American editor, was master of ceremo nies. The comedy here was of the classic nature which Dante might have made the most of in his heyday. During the WH N broadcast of the Columbus Day celebration the gods on high Olympus must have held their sides as they laughed their heads off at the spec tacle of Generoso Pope (who had been publicity decorated, lauded and extolled by Musso lini, Father of Fascism) acting as master of ceremonies at a public affair in Democratic America just a little over a year after the corpse of his idol had been ignominiously strung up by the ankles in Italy.

—o—o—o—

Mr. Pope introduced such kindred spirits as Harry Her shfield (who thanked Gene Pope for the opportunity given a member of his race to even address such an assemblage), Democratic gubernatorial can didate Meade (who found no fault with the praises of the Mussolini-blessed toastmaster), and Mr. Impelliterri, repre senting New York's Democratic Mayor O'Dwyer (apologizing most profusely because the mayor was unable to be pre sent). Every speaker not only heaped econiums of praise upon Generoso Pope, but also stressed the importance of ex erting every pressure upon our American State Departa ment to see that Italy, a form er enemy nation, be given every possible consideration in the peace conferences, so that it may once again emerge as an independent, democratic na tion.

—o—o—o—

Now there is no intention on the part of this comentator to make a big issue of sort of this thing, so long as there is some consistancy of policy fol lowed. I am curiou to know however, just what the reaction of the Commies and the self styled "liberals" will be in re ference to this business. I pur posely waited an extra week or so after the broadcast be fore this column was publish ed. But I can't help mention ing that the boys who are seeking a "softer" peace for Italy should feel honor bound to seek a similar peace for Independent Lithuania, too.

—o—o—o—

After all, if Generoso Pope, who had earned paeans of praise and honors from the former Italian fascist govern ment, can plead Italy's case in New York today, why can't we, who were never so honored by the former administration of Indeuendent Lithuania, plead for the autonomy and inde pendence of Lithuania and the other Baltic States, something which was promised them by the Atlantic Charter? I'm sure that most Americans will feel that if we are going to be generous with our former enemies, it would be inconsist ent for us to be otherwise with the smaller nations which, though traditionally friendly to the United States, were unable to show their friendship during the war be cause of German and Russian invaders.

—o—o—o—

There was a slight pause of two days between this and the previous paragraph, and once again a radio broadcast pro vided the background for it— this time, President Truman's. The President spoke for only sixteen minutes, and although he's a Democrat, and I'm an independent Republican, there is one thing upon which we both agree: now that price controls have been removed from meats, the responsibility for increasing prices of that commodity will rest with those who have most loudly clamor ed for the removal of price ceilings — the Respublicans and Southern Democrats But I do know that of most of us would rather have some meat at least once a week at any price, than no meat at any time at OPA ceiling price.

KELEIVINIAI LAIVAI TARP EUROPOS IR AMERIKOS VĖL PRADEDA PLAUKIOTI

Keleiviniai laivai vėl pradėjo plaukioti tarp Europos ir Amerikos. Dabar, kai daugeliui rūpi giminės ir draugai, kurie atvyksta iš Europos arba kurių dar laukiama, svarbu sužinoti apie laivų atplaukimą arba išplaukimo datą, kiek kelionė kainuoja ir bendrai kelionės patvarkymas. The Common Council for American Unity padarė tyrinėjimą ir suteikia sekamas pastabas.

Šiuo metu keleivinį judėjimą tvarko Amerikos laivų kompanijos. United States Lines ir American Export Linijos dar ir dabar yra War Shiping Administration agentai. U. S. Linijos operuoja laivus, kurie plaukia į Angliją, Vokietiją, Airiją, Belgiją, Šiaurės Prancūziją ir Ispaniją. American Export Linijos operuoja Amerikos laivus, kurie plaukia į Šiaurės Afrikos uostus, Marseilles, Italijos uostus, į Jugoslaviją, Juodųjų jūrų ir Rytų uostus. Šis patvarkymas gali būti laikinas.

Laivų kompanijos įspėja, kad keleiviams galima pasiūlyti tik tai karo meto sąlygas. Laivai turi tiktai vieną klasę, išskyrus tuos, kurie atveža išvietintus asmenis iš Vokietijos.

Kelios Europos laivų linijos irgi jau veikia, kaip Britų Cunard, White Star Limited, Holland American Line arba French Line.

Laivų kompanijų New Yorke ofisai praneša, kad laivuose nėra vietos keliems mėnesiams, nes laivai, kurie plaukia Europon, perpildyti. Kaip ir laivai kurie vyksta Amerikon. Jie irgi įspėja, kad jokių prieškarinių patogumų nesitikėti.

Nuo birželio 7 d. Holland American Linija operuoja tiktai prekinius laivus ir gali priimti tiktai mažą skaičių keleivių. Taip pat ir su Prancūzų linijos laivais. Queen Mary yra geriausias keleiviams laivas Cunard White Star linijos. Kiti tos linijos laivai yra prekybiniai ir karo transportai.

Swedish American Line operuoja du laivus. Kelionės sąlygos tokios, kokios buvo prieš karą. New Yorko ofisas praneša, kad turi tiek daug užsakymų, jog negali daugiau priimti prieš 1947 m. vasarą. Lengviau plaukti į vakarus. Linija siūlo vietas imigrantams iš Europos į Jungtines Valstybes per Švediją

Norwegian American linija turi tik vieną laivą ir jis plaukioja tik vieną kartą per mėnesį iš Norvegijos uostų į New Yorką.

Gdynia American linija turi du laivus su modernine pirma klase. Keliauja tarp Copenhagos ir New Yorko.

Belgian Line operuoja prekinius laivus tarp New Yorko ir Antverpeno. Tik keletas gali keliauti šiais laivais. Yra daug užsakymų.

Greek Line turi tik prekinius laivus, juose keliauti gali tik nuo 2 iki 6 asmenų. Laivai plaukioja tarp New Yorko, Lisabonos ir Piraneus.

Iki birželio 7 d. Italian Line laivai neoperavo.

Kitos linijos iš anksto priima pinigus už kelionės bilietus bet didžiuma laukia kol Amerikos konsulai užtvirtina vizų išdavimą.

Visos linijos įspėja, kad kainos gali būti pakeistos.

Amerikos "Flag Ships" War Shiping Administration kontrolėje turi vieną kainą, nepaisant laivo didumo, kur kambariai randasi, kiek žmonių kambaryje, t t.

Tremtinių laivai iš Vokietijos turi dviejų rūšių parūpinimus. kainos nevienodos.

Cunard Line turi vieną kainą visiems keleiviams.

Holland American Linija nustato kainą pagal laivą. Kiti laivai turi įvairias klases ir ratos keičiasi. Vaikams kainos sumažintos.

Prancūzija prie bilietų, perkamų New Yorke, pridedama 15% federal transport tax. Be to, ir Ispanija deda uosto ir kartais dar transito mokesčius

Informacijos liečia tik svarbiausias linijas New Yorke. Jau dabar tos linijos turi daugiau laivų.

Kaunas Baking Co.
Lietuviška duona — tortai vestuvėms
PRISTATOMA Į NAMUS
304 OLIVIA STREET,
McKEES ROCK. PA.

Juozas W. Ragažinskas
Nesvaigėji Gėrimai
kampas D ir MARKET STS.
MAHANOY CITY. PA.
Tel. 727

JONAS ROŽANSKAS
VYNAS—LIKERIAI—ALUS
Geri užkandžiai.
207 EAST MAIN STREET
PLYMOUTH. PA.
Tel. 9-1952

BILL'S CAFE
Vincas Tamulaitis, sav.
VYNAS—LIKERIAI—ALUS
300 E. NORTHAMPTON ST.
WILKES-BARRE. PA.
Tel. 2-5046

AMOCO
EMPIRE OIL CO.
Michael Stanaitis, vedėjas
AMERICAN OIL CO. produktų platintojai
E. NORTHAMPTON & DIAMOND STREETS
WILKES-BARRE, PA.
Tel. 3-3753

SILVER LAKE PACKING COMPANY
J. C. Kveragas, sav.
Namuose paruošta kiauliena, veršiena ir jautiena
137 FRANKLIN AVE., SCRANTON, PA.
Tel.: 4-6185 - 6186

STIRNA
VYNAS — LIKERIAI — ALUS
120 W. MARKET ST., SCRANTON, PA.
Tel. 3-9681

LEO SHEPORAITIS
Gamina SPRING BROOK Pale Dry Ginger Ale ir
Aukštos rūšies carbonuotus gėrimus
444 N. MAIN ST., PITTSTON, PA.
Tel. 1937

ĮVAIRŪS SKAITYMAI

DIDŽIOJI HALIFAXO NELAIMĖ

Devinta valanda ryto, 1917 m. gruodžio 6 d. Kanados priepl aukoje Halifax — kaip ir kiekvieną rytą. Darbininkai jau dirbo fabrikuose, o įstaigų tarnautojai ruošėsi darbui raštinėse Vaikučiai jau sėdėjo mokyklų suoluose. Gatvėmis riedė jo sunkvežimiai, o iš stoties dundėjo ir bildėjo traukiniai, nes buvo pirmojo pasaulinio karo metas, ir Halifax, kaip svarbiausias Kanados uostas, užė lyg bičių avilys. Vadinama šešių mylių ilgio Sąsmauka į abi puses skubėjo visoki laivai, o krantuose tūkstančiai darbininkų krovė, ar iškrovė laivus.

Bet septyniolika minučių šį ramų, judraus darbingumo vaizdą aukšyn kojoms apvertė. Šių minučių pradžioje gal niekas neatkreipė dėmesio į išsigelbėjimo valtį, kurią smarkiai yrė įnirtę prancūzai jūrininkai, savo karininkų prižiūrimi. Irklininkai yrėsi nuoširdžiai tylėdadami, dantis sukandę, tik retkarčiais pasižiūrėdami į savo laivą Mont Blanc, kurį tik ką skubiai apleido. Pirmąją valtį sekė antra, taip pat kimštinai jūrininkų prikimšta.

Jūrininkai kituose laivuose ir uosto valtelėse, tur būt nieko įtartino nematė šių dviejų valčių skubotume. Nieko įtartino nesimatė nei laive Mont Blanc. Nuo jo šalin stūmėsi laivas Imo ir triūbijo. Tur būt susidūrė stiebais, kas buvo neretas atsitikimas siauroje Sąsmaukoje, tarp būrio plaukiojančių laivų.

Tačiau vos tik kalbami prancūzai jūrininkai pasiekė krantą, visi šoko į vandenį ir nėrė pirmyn, pirmusyk atidarydami savo burnas. Pasipylė prancūziški neaiškūs žodžiai, maldų sakiniai ir keiksmažodžiai. Vienas žodis ypatingai dažnai skambėjo — tai buvo angliškai bandomas tarti "Pou-dar! Poudar!" (parakas).

Išgąsdinti miestelėnai pradėjo klausti: "Kas? Kas nutiko?" Jūrininkai pirštais rodė į laivą Mont Blanc, kuriame pasirodė mėlsvas žiburėlis Tą žiburėlį pamatę, jūrininkai žado neteko ir pradėjo skubintis, kaip galėdami. Kai kurie miestelėnai manė, kad jūrininkai girti, ar pakvaišę, nes karo metu visokių Halifax'e atsirasdavo, ir miestelėnai visko yra matę. Bet minutėms slenkant, į mitį pradėjo strigti žodis parakas ir žmonės pradėjo susirūpinti. Iš krautuvių išbėgusios pardavinėtojos pradėjo bėgti jūrininkų pavymui. Kaimynas ėmė įspėti kaimyną.

Antrame laive buvo kanadietis jūrininkas, kuris dalyką plačiau žmonėms paaiškino: "Imo ir Mont Blanc susidūrė. Ant Mont Blanc amunicija!"

Tuo tarpu nuo anglų karo laivo Highflyer tapo nuleista luotelis, į kurį suvirto būrys laivyno jūrininkų ir karininkų. Irklai sušvytavo ir luotelis pradėjo, it pamišęs lėkti prie Mont Blanc. Kai kurie miestelėnai, kariškius jūrininkus pastebėję, sušuko "valio," bet kiti nešė kudašių aukštyn į miestą, kiek galėdami.

Melsvoji liepsnelė ant Mont Blanc laivo čia gęso, čia vėl švystelėjo. Pasigirdo mažas sprogimas — gal būt sprogo benzino, ar aliejaus blešinėlė. Laivas sudrebėjo ir vairuotojo netekęs pradėjo, suktis kaip kaip bangos liepė.

Highflye'io jūrininkai prisiyrė prie Mont Blanc ir vikriai į jį sulipo, bėgdami prie melsvos liepsnelės, kurią supo tirštas tamsių dūmų debesys. Pasibaigė septyniolika ramaus minučių po devintos valandos. Nuo Mont Blanc dėnio pakilo stulpas geltonos šviesos, nusidriekusios visą mylią į aukšti Stulpas pragariška akimirksnį sukosi, po to pavirto į didelį ir platų ugnies grybą.

Pasigirdo trenksmas — sprogo 4,000 TNT tonų — to smarkaus parako, kurį chemikai vadina trinitrotuloliu. Trenksmas smogė žemę, dangų, jūrą ir Halifax'o miestą. Tokio sprogimo žmonijos istorijoje dar nebuvo.

Mont Blanc laivas, 3,000 tonų svorio, ugnyje dingo kaip kamparas Pusę tono sverianti inkaro skeveldra nuskrido tris mylias, liepsnodama ir rūkdama. Laivo plieniniai šonai skeveldromis užgulė miesto namus ir gatves. Virš laivo skrajoję paukščiai krito plunksnų ir mėsos gabalėliais.

Su sprogimu ir trenksmu kartu žygiavo giltinė. Vienas laivelis su jo savininku buvo pirma nugramzdintas į dugną, o vėliau ketvirtį mylios neštas oru ir pamestas kartu su negyvu savininku. Nuo kitų laivų jūrininkai krito negyvi, kaip pašautos kurapkos. Laivai buvo išrauti iš inkarų ir, it suktinyje, apsukti. Aštuoni anglai karo jūrininkai buvo priblokšti prie savo laivo kamino ir pasmaugti. Imo kapitonas ir trisdešimts jo jūrininkų buvo priploti negyvi prie laivo dėnio. Iš uosto padugnių vienas didelis akmuo buvo išplėštas, iškeltas į orą, jis, krisdamas, pataikė į taisomą prieplaukoje laivą, užmušdamas 64 darbininkus Į miestą skrido karštų dujų kamuolys, kurio viduryje buvo toks karštis, kad plienas vandeniu virto.

Šis kamuolys pataikė į miesto dalį Richmond, esančią tarp dviejų kalnų slėnyje. Mokyklos suoluose sėjo du šimtai vaikučių. Tik pusė jų spėjo nuo suolų pakilti, sienos griuvo ir juos palaidojo. Tik trys gyvi liko. Keliasdešimts maldininkų, kurie klausė mišių Šv. Juozapo bažnyčioje, žuvo. Namai griuvo į gatvę, medžiai šoko aukštyn iš šaknų, motinos ir vaikai buvo iškelti į orą ir išmėtyti. Kai kurie vaikai buvo sudaužyti į telefono stulpus. Vienas jūrininkas buvo nunešta tūkstantį pėdų, Jo drabužiai nuplėšti, tik batai likę.

Audeklų fabrikėlyje dirbo šimtai merginų. Dujų kamuolys jas smogė, kai kurias iš jų palaidodamas po grindimis įgriuvusiomis mašinomis, kai kurias sužeisdamas. Audeklai užsidegė ir liepsnojo. Netoliese buvę gyvenami namai suvirto į gatvę, o North gatvės geležinkelio stotis pavirto dulkių krūva. Automobiliai buvo nublokšti prie mūro sienų, o gatvekariai pervaryti per gyvenamus namus

Pasirodė šimtai gaisrų, vieni nuo apverstų anglies pečiukų, kiti nuo karštų dujų kamuolio.

(Bus daugiau)

DETROIT, MICH.

EUGENE PRINTING CO.
SPAUSTUVĖ
Linotipo kompozicija
CH. J. WALLS, sav.
11715 DEQUINDRE
Tel. 6-7689

BILL'S BAR
Vynas - alus - likeriai
Užkandžiai
VINCAS ŽEMAITIS, sav.
2400 FENKELL AVE.
Tel. UN 1-9644

ROYAL TEXACO SERVICE
Ignatz Zabalavičius
Padangų taisymas - automobilių plovimas - alyvavimas
Iššaukus patarnaujame kelyje
10700 W. 7 MILE RD.
Kampas Monte Vista
Tel. UN 1-9757

JOHN'S BAR
Alus — Vynas — Likeriai
Lengvi Užkandžiai
JONAS USORIS, sav.
9 MILE RD. and VAN DYKE
Centerline 1255 W

Pete's and Frank's BAR
Alus — likeriai — vynas
P. Tulauskas ir P. Tautin, sav.
3434 HOWARD STREET
Tel. La 9429 Detroit, Mich.

GAY PAREE
Puikūs gėrimai ir šokiai
J. Kulikauskas ir Z. Kudrotas, savininkai
138 SEVEN MILE RD.

LIETUVIŠKA UŽEIGA
W. Žemaitis, sav.
2400 Fenkel Avenue

ŠIRDINGŲ LIETUVIŲ
UŽEIGA
Juozas Laukonis, sav.
3410 Livernois

LICENSES

Beer, Wine, Liquor
WHOLESALE AND RETAIL

NOTICE is hereby given that License No. GB 1659 has been issued to the undersigned to sell beer at retail under Section 107 of the Alcoholic Beverage Control Law at 135 Wilson Avenue, Borough of Brooklyn County of Kings, to be consumed off the premises.
CARL OBST
435 Wilson Ave., Brooklyn, N. Y.

NOTICE is hereby given that License No. GB 9850 has been issued to the undersigned to sell beer at retail under Section 107 of the Alcoholic Beverage Control Law at 276 Franklin Street, Borough of Brooklyn County of Kings, to be consumed off the premises.
JOHN KATUZIN
276 Franklin St., Brooklyn, N. Y.

NOTICE is hereby given that License No. GB 5984 has been issued to the undersigned to sell beer at retail under Section 107 of the Alcoholic Beverage Control Law at 110 Rochester Avenue, Borough of Brooklyn, County of Kings, to be consumed off the premises.
DOROTHY WALKER & CLARENCE JAMES
110 Rochester Ave., Brooklyn, N. Y.

NOTICE is hereby given that License No. GB 2371 has been issued to the undersigned to sell beer at retail under Section 107 of the Alcoholic Beverage Control Law at 37 Brooklyn Avenue, Borough of Brooklyn, County of Kings, to be consumed off the premises.
HARRY TARE
47 Brooklyn Ave., Brooklyn, N. Y.

NOTICE is hereby given that License No. GB 9414 has been issued to the undersigned to sell beer at retafl under Section 107 of the Alcoholic Beverage Control Law at 41 Lewis Avenue, Borough of Brooklyn, County of Kings, to be consumed off the premises.
ISIDORE SCHLAFF
41 Lewis Ave., Brooklyn, N. Y.

NOTICE is hereby given that License No. GB 1822 has been issued to the undersigned to sell beer at retail under Section 107 of the Alcoholic Beverage Control Law at 487 Graham Avenue, Borough of Brooklyn, County of Kings, to be consumed off the premises.
MICHAEL P. DECAPRIO
487 Graham Ave., Brooklyn, N. Y.

NOTICE is hereby given that License No. GB 5841 has been issued to the undersigned to sell beer at retail under Section 107 of the Alcoholic Beverage Control Law at 25 Driggs Avenue, Borough of Brooklyn, County of Kings, to be consumed off the premises.
OTTO KOPP
(Otto's Del.)
25 Driggs Ave., Brooklyn, N. Y.

NOTICE is hereby given that License No. GB 10428 has been issued to the undersigned to sell beer at retail under Section 107 of the Alcoholic Beverage Control Law at 63 Reid Avenue, Borough of Brooklyn County of Kings, to be consumed off the premises.
HOWARD GANNON
63 Reid Ave., Brooklyn, N. Y. R

NOTICE is hereby given that License No. 1077 has been issued to the undersigned to sell beer at retail under Section 107 of the Alcoholic Beverage Control Law at 246 Nassau Ave., Borough of Brooklyn, County of Kings, to be consumed off the premises.
WILLIAM BICA & CHARLES MANERI
246 Nassau Ave., Brooklyn, N. Y.

NOTICE is hereby given that License No. EB 1426 has been issued to the undersigned to sell beer at retail under Section 107 of the Alcoholic Beverage Control Law at 2788 Fulton Street, Borough of Brooklyn, County of Kings, to be consumed on the premises.
B. SCIORTINO—G. MUNNA
2788 Fulton St., Brooklyn, N. Y.

Boris Beverage Co.
Juoz. Arlauskas ir Juoz. Skendalis, sav.
Pristato toniką, vyną ir visokios rūšies alų baliams, vestuvėms į namus ir sales.
220 E STREET
SOUTH BOSTON, MASS.
Tel. SOU 3141

Strand Svetainė
V. Tautvaiša, sav.
374 BROADWAY
SOUTH BOSTON, MASS.

Strand Cafe
V. Tautvaiša ir K. Pocius, sav.
Pusryčiai, pietūs, vakarienės, Lietuviškas maistas.
Vynas, likeriai ir alus.
376 BROADWAY
SOUTH BOSTON, MASS.
Tel. SOU Boston 9210

BALTIMORE, MD.

C. WM. KUCHAUSKAS, Jr.
Laidotuvių Direktorius
637 Washington Blvd.
Tel. Lexington 5714

KAROL MEAT PRODUCTS
Aukštos Rūšies Mėsa
418 South Bond Street
Tel. Wolfe 0615-6

CRYSTAL TAVERN
John J. Dekinis, sav.
1509 W. BALTIMORE ST.,
Tel. Gil. 7281

JOSEPH'S CAFE
E. Juozapaitienė, sav.
18 South Fremont Avenue
Tel. Calvert 0825

JONAS GRIČENA
LIETUVIŠKA UŽEIGA
661 W. PRATT STREET,

IDLE HOUR TAVERN
J. M. Waisengoff, sav.
Šokiai kiekvieną antradienį ir ketvirtadienį nuo 9 v. v. iki 2 val. ryto
Stečiai, atvykę iš kitų miestų, kviečiami užeiti į šią puikiausią lietuvišką užeigą
1417 W. BALTIMORE ST.,

BROOKS TAVERN
504 WASHINGTON BLVD.,
Tel. Lexington 9606

JUOZAS KAŠINSKAS
Laidotuvių Direktorius
602 Washington Blvd.
Tel. Lexington 8595

MILE HOUSE
Maloni lietuviška užeiga
VYNAS, ALUS, LIKERIAI
10358 Woodward Avenue Detroit, Mich.

EDDYSTONE VIEŠBUTIS
Gazan's restoranas
Puikus maistas
110 SPROAT ST.,
at Park Ave.
Satire Lounge Bar
Puikūs gėrimai
2700 PARK AVE
prie Sproat St.
ANTANO IR NELĖS ŽUKAUSKŲ VADOVYBĖJE

ACME PIE CO
J. HOMCHIS, pres
PARENGIMAMS IR NAMŲ VAIŠĖMS
Dideli ir maži pajai
Reikalaukite visose Detroito ir apylinkių krautuvėse
2286 E. Milwaukee Detroit, 11, Mich.

NOTICE is hereby given that License No. 7 433 has been issued to te undersigned o sell beer from house to house under Section 107 of the Alcoholic Beverage Control Law at 301 Vernon Avenue, Borough of Brooklyn, County of Kings.
SAM GERST
301 Vernon Ave., Brooklyn, N. Y.

NOTICE is hereby given that License No. RL 18223 has been issued to the undersigned to sell beer, wine and liquor at retail under Section 107 of the Alcoholic Beverage Control Law at 699 Gates Avenue, Borough of Brooklyn, County of Kings, to be consumed on the premises.
GATES GRILL, INC.
699 Gates Ave., Brooklyn, N. Y.

NOTICE is hereby given that License No. RW 1008 has been issued to the undersigned to sell beer and wine at retail under Section 107 of the Alcoholic Beverage Control Law at 2251 Church Ave., Borough of Brooklyn, County of Kings, to be ocnsumed on the premises.
PASQUALE VITIELLO
D-B-A Luigi's Restaurant
2251 Church Ave., Brooklyn, N. Y.

NOTICE is hereby given that License No. EB 1930 has been issued to the undersigned to sell beer at retail under Section 107 of the Alcoholic Beverage Control Law at 187 Throop Avenue, Borough of Brooklyn, County of Kings, to be consumed on the premises.
TOOMAS MANNETTA
Goodwill Delicatessen
187 Throop Ave., Brooklyn, N. Y.

NOTICE is hereby given that License No. EB 1947 has been issued to the undersigned to sell beer at retail under Section 107 of the Alcoholic Beverage Control Law at 869 Eastern Parkway, Borough of Brrooklyn, County of Kings, to be consumed on the premises.
SOPHIE BECKER
(Parkway Delicatessen)
869 Eastern Parkway, Brooklyn, N. Y.

NOTICE is hereby given that License No. EB 338 has been issued to the undersigned to sell beer at retail under Section 107 of the Alcoholic Beverage Control Law at 479 Livonia Avenue, Borough of Brooklyn, County of Kings, to be consumed on the premises.
ROSE KELLNER
479 Livonia Ave., Brooklyn, N. Y.

NOTICE is hereby given that License No. EB 1519 has been issued to the undersigned to sell beer at retail under Section 107 of the Alcoholic Beverage Control Law at 1588 St. Johns Place, Borough of Brooklyn, County of Kings, to be consumed on the premises.
ABRAHAM NOVINSKY
1588 St. Johns Place, Brooklyn, N. Y.

NOTICE is hereby given that License No. GB 9854 has been issued to the undersigned to sell beer at retail under Section 107 of the Alcoholic Beverage Control Law at 1059 Bedford Avenue, Borough of Brooklyn, County of Kings, to be consumed off the premises.
JOSEPHINE CICIRELLI
Carl's Food Market
1059 Bedford Ave., Brooklyn, N. Y.

NOTICE is hereby given that License No. GB 1715 has been issued to the undersigned to sell beer at retail under Section 107 of the Alcoholic Beverage Control Law at 101 Saratoga Avenue, Borough of Brooklyn, County of Kings, to be consumed off the premises.
JOHN GLEISSNER
101 Saratoga Ave., Brooklyn, N. Y.

NOTICE is hereby given that License No. GB 9414 has been issued to the undersigned to sell beer at retail under Section 107 of the Alcoholic Beverage Control Law at 41 Lewis Avenue, Borough of Brooklyn, County of Kings, to be consumed off the premises.
ISIDORE SCHLAFF
41 Lewis Ave., Brooklyn, N. Y.

NOTICE is hereby given that License No. GB 5921 has been issued to the undersigned to sell beer at retail under Section 107 of the Alcoholic Beverage Control Law at 148 — 20th Street, Borough of Brooklyn, County of Kings, to be consumed off the premises.
GUISEPPE BASILE
148 — 20th St., Brooklyn, N. Y.

NOTICE is hereby given that License No. RL 18289 has been issued to the undersigned to sell beer, wine and liquor at retail under Section 107 of the Alcoholic Beverage Control Law at 4811 — Avenue N, Borough of Brooklyn, County of Kings, to be consumed on the premises.
GEORGE APOSTOL
D-B-A A. P. Bar & Grill
4811 — Avenue N, Brooklyn, N. Y.

NOTICE is hereby given that License No. RL 18310 has been issued to the undersigned to sell beer, wine and liquor at retail under Section 107 of the Alcoholic Beverage Control Law at 1018 Manhattan Ave., Borough of Brooklyn, County of Kings, to be consumed on the premises.
ROMUALD YUREWICZ & SOPHIE ANDRUSZKIEWICZ
1018 Manhattan Ave., Brooklyn, N. Y.

NOTICE is hereby given that License No. EB 1909 has been issued to the undersigned to sell beer at retail under Section 107 of the Alcoholic Beverage Control Law at 2001 — Avenue U, Borough of Brooklyn, County of Kings, to be consumed on the premises.
RALPH LEVY
2001 — Avenue U, Brooklyn, N. Y.

NOTICE is hereby given that License No. EB 1950 has been issued to the undersigned to sell beer at retail under Section 107 of the Alcoholic Beverage Control Law at 133 Utica Avenue, Boorugh of Brooklyn, County of Kings, to be consumed on the premises.
DOMINICK ST. ANGELO
La Luna Rest.
133 Utica Ave., Brooklyn, N. Y.

NOTICE is hereby given that License No. GB 11145 has been issued to the undersigned to sell beer at retail under Section 107 of the Alcoholic Beverage Control Law at 359 McDonald Avenue, Borough of Brooklyn, County of Kings, to be consumed off the premises.
G. HARRY AUERBACH
359 McDonald Ave., Brooklyn, N. Y.

NOTICE is hereby given that License No. GB 1564 has been issued to the undersigned to sell beer at retail under Section 107 of the Alcoholic Beverage Control Law at 102 Ralph Avenue, Borough of Brooklyn, County of Kings, to be consumed off the premises.
MATTEO SPEZZANO
102 Ralph Ave., Brooklyn, N. Y.

NOTICE is hereby given that License No. GB 9861 has been issued to the undersigned to sell beer at retail under Section 107 of the Alcoholic Beverage Control Law at 371 McDonald Avenue, Borough of Brooklyn, County of Kings, to be consumed off the premises.
MORRIS ZUCK & ARTHUR JOSEPH
371 McDonald Ave., Brooklyn, N. Y.

NOTICE is hereby given that License No. GB 2295 has been issued to the undersigned to sell beer at retail under Section 107 of the Alcoholic Beverage Control Law at 507-9 Ditmas Avenue, Borough of Brooklyn, County of Kings, to be consumed off the premises.
HYMAN VOLPER
(King Charles Food Center)
507-9 Ditmas Ave., Brooklyn, N. Y.

'REIKIA TUOJ PRADĖTI KARĄ'

(Atkelta iš 1 pusl.)

— Ar manot, kad karą turėtų pradėti Amerika?

Tuo klausimu nuomonės pradeda skirtis. Mažumą mano, kad Amerika gali ir turi pradėti pati. Dauguma gi linkusi pritarti Byrnes priemonėms, kurios buvo panaudotos per ultimatumą Jugoslavijai.

— Mums reikia būti griežtais ligi galo. Vieną dieną, kai mūsų priešams nusibos nusileidinėti, tegu jie ims atsakomybę, tegu pradės. Tada mes jau mušimės. Ir mes laimėsime. Ir pasaulis bus išgelbėtas.

PRIEMONIŲ IŠVENGTI KARUI NEBĖRA

— Ar jūsų nuomone, nebėra kitų priemonių pasauliui išgelbėti?

— Nebėra! Mes perdaug padėjom rusams 1943-44 m. Dabar jie per stiprūs. Nebėra kitos išeities, kaip tik juos sutriuškinti...

— Bet juk tai mūsų sąjungininkai!

— Negalima būti sąjunginin kais tų, kurie nori mus pačius sutriuškinti.

— Gal jūs siūlytume perspėjamąjį karą?

— Viskas geriau, negu pralaštas perspėjamasis karas. Prancūzai 1940 m. pralošė karą dėl to, kad pristigo drąsos jį pradėti 1936 metais. Mes, amerikiečiai, esam dabar kaip tik tokioje pat "1936 metų" padėtyje...

Prancūzas žurnalistas pažymi, kad tokios nuomonės nėra visuotinės, bet labai dažnos. Galiausiai jis atpasakoja vieno amerikiečio kariškio, gerai nusimanančio Europos politikoje, tokią nuomonę.

Rusija karo dabar nepradės, nors ir gąsdintų. Tat jai būtų per anksti ir nepalanku. Taigi, jos interesas dar palaukti. Prie šingai, — metams slenkant, amerikonams vis daugiau praeitų noras griebtis ginklo. Jei būtinai reiktų, jie jo garbingai griebtųsi, bet jau būtų didelių sunkumų. O dabargi daugelis amerikiečių nujaučia savo laikiną pranašumą (atominę bombą) ir siūlo tuo pasinaudoti. Ar jie bus išklausyti? Ar karas prasidės per vėlai ir tada iš pasaulio bus atimtos paskutinės laisvės, kuriomis dabar laisvieji kraštai dar gali naudotis?

Ar raudonasis fašizmas išsilies visur?— pridedu nuo savęs šį klausimą?

BUVAU IŠVADINTAS PAMIŠĖLIU

Kai 1944 m. gale ir dar praėjusių metų vasarą panašias nuomones pareikšdavau pasikalbėjimuose su anglų prancūzų ir amerikonų žmonėmis, tai mane tada ne vienas pavadidavo pamišėliu. O kurie būdavo mandagūs, tie švelniau pasakydavo, jog aš matyt, perdaug aklai myliu savo mažytį kraštą ir per dažnai sapnuoju jį naktimis. Žinoma, jiems ešą labai gaila Lietuvos, kaip ir kitų nelaimingų kraštų, — bet, ponas, visgi reikia turėti protą ir nepasiduoti fantazijoms... Karo nebus ir negali būti.

Štai praėjo vos metai, ir jie sako tą patį... nors jau vienus metus ir pravėlavę.

Todėl man ir buvo malonu Vienybės skaitytojams tuos jų žodžius perduoti. Tai nuomonė pačių amerikiečių, pažįstančių Europą ir pradedančių pažinti bolševizmą. Tai nebe vien tik nuomonė pamišėlio lietuvio, dienomis galvojančio apie savo pavergtą tėvynę, o naktimis sapnuojančio apie jos laisvę.

A. D.

Paryžiaus konferencijai baigiantis

(Mūsų specialaus koresponde nto Paryžiaus konferencijoje)

Paryžiaus Konferencijos komisijų ginčai pasibaigė. Nutarimai perkeliami į galutinę instanciją — 21 valstybės pilnaties susirinkimus. Nors tai neišreikšta žodžiais, tačiau visiems aišku: keturi didieji pamatė, kad nesantaikos dvasioje vykstanti konferencija vistiek neduos jokių pastovių rezultatų. Belieka vienintelė išeitis — kuo greičiausiai baigti nevaisingus ir brangiai kainuo jančius pasikalbėjimus.

Tikrai, savaitės pradžioje konferencijos pilnaties posėdžiui patiekiama keturių didžiųjų apsvarstytoji darbų tvarka, kurioje viskas numatyta taip, kad konferencija žūt būt užsibaigtų iki spalių 15 dienos. Ši darbotvarkė priimama be ypatingų ginčų: delegatams, matyt, taip pat nusibodę tušti ginčai. Kad pagreitinti pabaigą, nutariama posėdžiauti be pertraukos — 24 valandas į parą. O beveik tuo pat metu, delegatai skubiai stengėsi išvykti iš Paryžiaus, prasideda tikras "rush" dėl vietų lėktuvuose ir laivuose į New Yorką.

Priimant darbotvarkę, viskas įvyksta darniai ir be ginčų. Pasitaiko tik mažas kurijozas: sovietų delegatas Višinski rusiškai pareiškia, kad negalima pirmoje eilėje svarstyti Italijos sutarties projekto, nes dar esą neišdalinti komisijos nutarimai tuo klausimu. Atsistoja vertėjas ir, išsiblaškęs, išverčia Višinskio pastabą ... rusų kalbą! Matyti, net vertėjai nebeteikia didelės reikšmės konferencijos darbams.

Pikta nesekmė lydi visus tarp tautinius susitikimus, vykstančius po Jaltos konferencijos. Ir San Francisco, ir Potsdamas, ir Maskva, — ir dabar Paryžius vis tik aiškiau parodo, kad po karo nebūtinai turi sekti taika, ypač, jei pasaulyje išsilieka dvi vienintelės interesų grupės, viena kitai prietaraujančios. Tai — laisvė iš vienos, ir diktatūra ir kitos pusės. Prieš balsuojant komisijų priimta taikos sutarties su Italija projektą, kiekvienai delegacijai duodama progos trumpai išsitarti, nušviečiant savo pažiūras. Žodį paima Molotovas. Savo 30 minučių kalboje, jis mažai teliečia Italiją, bet pasinaudoja proga dar kartą išdėstyti propagandistinius sovietų punktus. Didžiausias Molotovo užmetimas taikomas prieš blokų politiką. Anot jo, tik vakarų valstybių blokas yra toji jėga, kuri drumsčia pasaulio taitaiką. Ši sovietų pažiūra suprantama, nes vakarų valstybių blokas, jei toks būtų, sudarytų didžiausią kliūtį Maskvos valdžios plitimui.

Kaip anksčiau komisijose, taip dabar pilnaties posėdžiuose, matosi tas pat vaizdas. Sutarčių projektai priimami arba vienbalsiai, arba dviejų trečdalių balsų dauguma. "Prieš" balsuoja, lyg pagal dirigento lazdelę, visi sovietams paklusnūs delegatai, slaviškasis blokas.

Daugiausia laiko komisijose užėmęs Trieste statuto klausimas taip ir palieka pusiau atviru. Tiesa, pilnaties posėdis jį priima 15 balsų prieš 6. Tačiau, kaip balsų santykis parodo, sovietai nėra pakeitę savo nuomonės: jugoslavai jau anksčiau buvo pareiškę, kad jie nelaikys galiojančiu tokio Trieste klausimo sprendimo, kuris nepaten kins jų reikalavimų. Senatorius Tom Connally, prieš balsavimą, aiškiai pabrėžia, kad Trieste gubernatorius turės ginti laisvojo miesto gyventojų laisvę ir saugoti jų teises, kaip UNO Saugumo Tarybos atstovas. Jis vienintelis turėtų pakankamai autoriteto tai daryti. Tačiau slaviškasis blokas kaip tik labiausiai nepatenkintas tokiu gubernatoriaus pareigų išaiškinimu, nes tai žymiai susilpnina kaimyninės Jugoslavijos įtaką į ginčijamą teritoriją.

Panašiai vyksta ir kitų degančių klausimų svarstymas. Vakarų valstybės pareikalavo, kad Dunojaus upė būtų laisvai leidžiama plaukioti visų tautų laivams. Toji laisvė turėjo būti įrašyta į taikos sutartis. Sovietai iš pažiūros sutinka su plaukiojimo laisve, bet priešinasi tos laisvės įrašymui į tarptautines sutartis. Anot jų, pačios Dunojaus pakrantėse gyvenančios tautos turi susitarti dėl būdų ir priemonių, kuriomis toji laisvė bus vykdoma. O Dunojaus pakrantėse gyvenančios tautos dabar yra visiškoje sovietų kontrolėje... Aiškų, tokiomis sąlygomis, Dunojaus laisvė visiškai priklauso nuo Maskvos geros valios. Prancūzai padėtį sušvelnina: prie vakariečių reikalavimo, jie prideda pasiūlymą, kad artimiausiu laiku susirinktų Dunojaus konferencija, dalyvaujant keturiems didiesiems ir pakraščių valstybėms, kuri nustatytų naują Dunojaus statutą. Prancūzų pasiūlymas priimtas dviejų trečdalių balsų dauguma, slavų blokui balsuojant prieš. Tačiau iš esmės tai reiškia, kad Dunojaus klausimas, kaip ir kiti svarbesnieji, atidėtas ateičiai.

Sutarties su Vengrija projektas priimtas, tačiau ir jame ne viskas išspręsta. Konferencija paveda tiesioginių derybų keliu čekams susitarti su vengrais dėl vengrų tautinės mažumos iškėlimo iš Čekoslovakijos.

Nesurasta galimybės išspręsti Bulgarijos sienų klausimą, tik čia opozicija pasireiškia iš kitos pusės. Pasiūlius, kad Bulgarijos siena eitų 1941 metų sausio 1 dienos linija, "už" balsuoja slavų blokas, Prancūzija, USA ir Narvegija, likę dvylika delegatų susilaiko. Posėdžio pirmininkas Byrnes laiko, kad Bulgarijos sienų pasiūlymas ne priimtinas. Konferencija šiuo klausimu nepasiūlys jokios išeities.

Tačiau ir pirmieji punktai nereiškia, kad atskiros tautos yra pasiekę tais klausimais susitarimo. Tai ne taika, bet tik ginkluotos paliaubos. Be anksčiau minėto jugoslavų pareiškimo, sovietiškosios Ukrainos atstovas Manuilski pasilieka aiškų rezervą: Ukraina nepripažins balsavimo rezultatų Dunojaus klausimu teisiškai galiojančiais Sovietai tepripažįsta tik tuos nutarimus, kurie visiškai patenkina jų reikalavimus. Rytai ir vakarai atkaklėja savo pozicijose.

Dar Paryžiaus konferencija nepasibaigė, dar taikos sutartys nepasirašytos, o pasaulio nuomonė jau supranta, kad šiais pagrindais, neišpiovus paties skaudulio, negrįžus prie teisės ir teisingumo dėsnių, negali būti patvarios taikos. Mažesnių valstybių atstovai jau drįsta viešai apie tai užsiminti. Belgijos delegatas Spaak duoda suprasti, kad, svarstant atei tyje Vokietijos klausimus, Maskvos susitarimai nebegalės būti imami pagrindu. Keturių didžiųjų pasaulinė diktatūra parodė savo bankrotą, norint duoti pasauliui laisvę ir demokratiją, reikia prie to eiti demokratiškais keliais. Australijos atstovas Beasley siūlo iš anksto numatyti kelią, kuriuo dabar priimtos sutartys galės būti keičiamos. Jis nori, kad konferencija tik išsiskirstytų, bet nesibaigtų. Jos nariai turėtų susirinkti kiekvieną kartą, kai to pareikalautų bent 2/3 dalyvių. Tokių susirinkimų tikslas būtų — keisti taikos sutartis, kurios dabar dar nėra priimtos.

Simas Marūnas

BROOKLYNO LIETUVIAI GYDYTOJAI

DR. JOHN WALUK
161 No. 6-th Street
VALANDOS:
8 — 10 ryte
1—2 popiet
6—8 vakare
Tel. Evergreen 8-9229

DR. BLADAS K. VENCIUS
(DANTŲ GYDYTOJAS)
499 Grand Street
VALANDOS:
9 — 12 ryte
2 — 9 vakare
Penktadieniais uždaryta
Tel. ofiso STagg 2-0706
Namų —Jamaica 6-3834

DR. A. PETRIKA
(DANTŲ GYDYTOJAS)
221 So. 4-th Street
VALANDOS:
9—12 ryte
1—8 vakare
Penktadieniais uždaryta
Tel. EVergreen 7-6368

DR. ADAM V. WALMUS
(DANTŲ GYDYTOJAS)
650 Fifth Avenue
(19th St. kampas)
VALANDOS:
9 — 12 ryte
1 — 8 vakare
Trečiadieniais uždaryta
Tel.: SOuth 8-5569

SCHOLES BAKING INC.
LIETUVIŠKA DUONA — GERIAUSIA DUONA
532 Grand Street, Brooklyn, N. Y
Mūsų duona pristatoma į kitus miestus. Mūsų kepyklo je galite gauti vestuvėms, krikštynoms, gimtadieniams ir kitokioms iškilmėms pyragų.
Tel.EVergreen 4-8802

PHILIP BENDER
AVALINĖS KRAUTUVĖ
Įsteigta 1882 m.
Mūsų batų kokybė jau seniai yra žinoma lietuviams
DIDŽIAUSIAS PASIRINKIMAS VISIEMS ŠEIMOS NARIAMS
245-247 GRAND ST., BROOKLYN, N. Y.
Telefonas: EV.7-2043

If you are a trained mechanic—or want to be one—here's a real opportunity! Here are steady jobs with no lay-offs, good pay with regular increases, real opportunities for promotion in an outfit you'll be proud to join. Enlistment in the Regular Army offers all this PLUS good food, clothing, quarters and family allowances. PLUS a chance to see the world with 20% extra pay while overseas. PLUS a 30-day vacation with full pay every year! PLUS retirement at half pay after 20 years' service. AND many other advantages never offered before.
WHO OFFERS ALL THIS? The Ground Forces of your new Regular Army. If you are 17 to 34, physically fit, get all the facts NOW.
U. S. ARMY RECRUITING STATION
Sponsored by
Dime Savings Bank of Williamsburg
209 HAVEMEYER ST., BROOKLYN, N. Y.
MEMBER of FEDERAL DEPOSIT INSURANCE CORP.

SUASMENINTA PARFIUMA
Doryce NEW YORK
Mes gaminame parfiumą tam, kad ji jums patiktų. Kiekvienas mūsų kvėpalų buteliukas yra papuoštas auksu ir specialiai pieštomis gėlėmis. Doryce Parfiuma gaminama iš rinktinių dalykų, randamų tolimuose pasaulio kraštuose. Tarp tų rinktinių dalykų yra retų ir brangių elementų iš Pietų Prancūzijos, Arabijos, Graikijos, Himalajų kalnų ir Filipinų. Visa tai, mūsų patyrusių rankų dėka, Doryce Parfiumai suteikia švelnią ir nekintančią kokybę.
Būtinai prašome tiksliai ir aiškiai atsakyti į visus žemiau pažymėtus klausimus, kad tuo būdu mes galėtume paruošti parfiumą specialiai jums.
NAME _____
ADDRESS _____
CITY _____
HEIGHT ..... WEIGHT ..... CHECK AGE GROUP 15-20 ( ) 30-40 ( ) OVER 20-30 ( ) 40-50 ( ) 50 ( )
COLOR HAIR ..... EYES ..... Complexion Fair ( ) Med ( ) Dark ( )
CHECK TYPE OUTDOOR ( ) SOPHISTICATED ( ) CAREER ( ) HOME ( )
FAVORITE COLOR ..... FLOWER .....
Return this card together with one dollar for your purse size hand painted bottle of personalized perfume. For your protection we do not recommend the mailing of cash. Please do not send stamps. Address:
DORYCE PERFUMES
SUITE 909 65 ORANGE STREET
BROOKLYN 2, NEW YORK
EVERY BOTTLE of DORYCE PERFUME IS UNCONDITIONALLY GUARANTEED

HORTON HOTEL
Benediktas Labunskas, sav.
Vynas - likeriai - alus
Kambariai pakeleiviams
Charlston Four Corners, N. Y.

J. ŠILINIO VIEŠBUTIS
Kambariai pakeleiviams
Baras: alus, vynas, likeriai
54 JOSEPH AVENUE
Rochester, N. Y.

Amsterdam, N. Y.

STOKNA'S
Liquor Store
Įvairių rūšių vynai, likeriai ir degtinė
225 E. Main Street

Lietuviška Vaistinė
SCHELL'S
Red Cross Pharmacy
E. Main ir Schuyler Streets
Telefonas 96

Lietuviška Užeiga
IVY LEAF PLACE
A. Smith, sav.
42 Schuyler Street

SARGALIS SERVICE STATION
Tydol gas - Hood padangos
Veedol alyva
302 E. MAIN STREET
Tel. 284. Amsterdam, N. Y.

GENERALINĖ APDRAUDA
Real Estate
Michael Kerbelis, sav.
183 E. MAIN STREET
Tel. 1656. Amsterdam, N. Y.

BURLINGTON TAVERN
Cocktail Bar
PETRAS AIZA, Sav.
18 DIVISION STREET

M. P. KAZLAUSKAS
Metropolitan Life Insurance Co. New Yorko Atstovas
31 E. MAIN STREET
Telefonu šaukti po 6 val. vak.
994W

P. and J. SUPER STATION
Gesas ir alyva
Padangos - baterijos
aliejaus patarnavimas
180 E. Main St.
Tel. 1458. Amsterdam, N. Y.

JURGIO KAMINSKO SŪNŲ DEPT. KRAUTUVĖ
MOTERŲ, VYRŲ IR VAIKŲ DRABUŽIAI
Visokeriopas namams įrengti reikmenys
KAYS DEPARTMENT STORE
152 FERRY STREET NEWARK, N. J.

WALTER J. DILIS & CO.
Motor Stokor ir Will-Burt Stoker atstovas
Automatiškas apšildymas—šaldymas—ventiliavimas
214 WALNUT STREET, NEWARK, N. J.
Įsteigta 1917 m. Tel. Mitchell 2-2976

GOLDEN STAR BOTTLING CO.
Juozas Kralikauskas ir sūnus, savininkai
Gamina puikiausius nesvaiginamus gėrimus
ir pristato alų
91-93 Warwick Street Newark 5, N. J.
Tel. Market 2-5270

HOTEL EMBASSY
Veronika ir Petras Valašinai, savininkai
Atpigintos kainos žiemos metu—Atdara ištisus metus.
10 So. Michigan Avenue Atlantic City, N. J.
Telefonas 5-0908

HUDSON MARKET
JONAS JONAS, sav.
AUKŠTOS RŪŠIES MĖSA - DEŠRELIŲ GAMYBA
PAUKŠTIENA
Ūrmo ir detalis pardavimas
613 Hudson Avenue Rochester, N. Y.
Tel. Stone 1912

DUCHESS CAFE
BROLIŲ KLIMŲ KAVINĖ
VIENA IŠ PUIKIAUSIŲ PAJŪRYJE
51 E. Park Ave., Long Beach, N. Y.
Įvairiausios ir geriausios rūšies gėrimai ir maistas
Kiekvieną vakarą šokiai
grojant geram orkestrui.
Tel.: Long Beach 820.

VASAROTOJŲ ROJŪS
BLUE WATER MANOR

Puiki vieta vasaros atostogams Adirondack kalnuose prie Lake George. Moderniški kambariai ir kabinos. Geras valgis. Teniso ir badmintono kurortai, valtelės ir vandeniniai dviračiai, ping pong ir kitokios sporto pramogos.
Kainos nuo $40.00 į savaitę
Vietas rezervuokite iš anksto. Rašykite:
MISS ELLEN SLIVYNAS
Bolton Road, Diamondpoint, N. Y.

New Yorkas ir Apylinkė

BALF SEIMAS IR JO DARBAI

McAlpin viešbuty, New Yorke, spalių 18 ir 19 dienomis vyko BALF seimas. Pirmininko pareigas ėjęs vicepirm. adv. N. Rastenis seimą atidaryti per statė kun. J. B. Končių, kuris, pasakęs įžanginę kalbą, ir seimo vedėjo pareigoms pakvietė Darbininko red. Antaną Kneižį, o jo padėjėjais — adv. F. J. Bagočių ir Stasį Gegužį Seimo sekretoriais išrinktos: Pranė Lapienė ir Ona Poškienė. Seimą atidarant, sugiedota Amerikos ir Lietuvos himnai. Pakviesta kalbėti: Lietuvos Generalinis Konsulas Jonas Budrys, Lietuvos Konsulas Chicagoje dr. Petras Daužvardis, adv. R. Skipitis, inž. Bronius Butginas, kuris kaip ir adv. R. Skipitis, neseniai iš Europos atvykę. Kalbėjo ir keletas kitų: Kunigų Vienybės pirm. kun. P. Juras, Draugo red. L. Šimutis ir kiti.

Seimo vadovybė pateikė sąrašą į rezoliucijų, finansų ir mandatų komisijas. Komisijas seimas patvirtino. Kun. Juras pastebėjo, kad seimas pradėtas be maldos... Kun. Končius atsiprašė už įvykusią klaidą ir paprašė kunigų Vienybės pirm. kun. Jurą sukalbėti maldą.

BALF valdybos nariai, vienas po kito, kalba ir daro pranešimus iš savo veiklos. Ėjęs pirmininko pareigas 11 mėn. vicepirm. adv. Nadas Rastenis perskaito savo pranešimą. Iždininkas dr. Zimontas seime nedalyvauja (nedalyvaudavo ir direktorių susirinkimuose). Jo nebaigtą raportą perskaitė San daros red. M. Vaidyla. Finansų sekr. Žilinskas irgi seime nedalyvauja, todėl už jį kalba Naujienų red. dr. P. Grigaitis. Tūli seimo dalyviai nepatenkinti, kad valdybos nariai išd. dr. Zimontas ir fin. sekr. Žilinskas buvo atstovaujami kitų. Pirmas vicepirm. adv. Antanas A. Olis savo pranešime apie atliktus darbus pasakė, kad jis yra parašęs BALF konstituciją ir daug dirbęs BALF suorganizuoti. Sekr. Nora Gugienė savo pranešimą skaitė iš rašto, kuris buvo gana nuoseklus ir iš jo sužinota, kad BALF turi 125 skyrius su 5,000 narių, kad direktoriatas turėjęs 44 reguliarius ir 5 nepaprastus susirinkimus. Viso—49. Taipgi smulkmeniškai pranešė apie skyrių veiklą.

BALF pirm. kun. dr. J. B. Končius pranešimas iš kelionės Europoje — ilgas, bet tuščias raštas. Jame nėra žinių kiek kelionė kaštavo, kam jam buvo reikalinga net 10 mėnesių, kai panašios misijos atliekamos į 3—4 mėnesius.

NUTARTA SUKELTI 525,000 DOLERIŲ

BALF veiklai tęsti Seime gauta apie $2,000 aukų. Tačiau tolimesnei BALF veiklai, nutarta sukelti 225,000 dol.

Priimta keletas rezoliucijų. Buvo bandyta panaikinti kun. Končiaus Europoje paliktos agentūros ir atstovai. Palikta direktoriams.

Visi pirmiau buvę direktoriai, rekomendacijos komisijai prašant, patvirtinti.

Seimo atstovams nebuvo kas veikti, nes svarbesni reikalai buvo išspręsti ir nustatyti dar prieš seimą. Seimo atstovai buvo nepatenkinti, kai kas net pareiškė, kad seimo vadovybė praktikuojanti Stalino diktatūrą. Seimas antrą dieną dar prieš pietus baigtas.

Poseiminis bankietas, turėjęs prasidėti 7:30 val. vak, buvo pradėtas 8:30 vak. Dalyvavo virš 300 svečių. Programos tvarka ne visai buvo vykusi. Kalbant kun. Končiui, buvo pustuštė salė... Gerą kalbą pasakė Senatorius Owen Brewster. Kalbėjo Lietuvos ministras P. Žadeikis ir adv. R. Skipitis, adv. Nadas Rastenis vakaro vedėju perstatė adv. A. A. Olį. Muzikalę programos dalį išpildė Barbara Darlys ir Clement V. Andrews iš Baltimore, Md.

A. S. Trečiokas

Viešnios New Yorke

New Yorke lankėsi ir BALF seime dalyvavo Vienybės korespondentė, žinoma veikėja, Marija Sims iš Detroit, Mich.

Vienybės įstaigoje lankėsi, O. Pastyk lydima, Kotrina Nemaksienė, žymi veikėja iš Boston, Mass. Viešnia buvo atvykusi į BALF seimą ir, ta proga, aplankė lietuvių įstaigas. Ponia Nemaksienė yra didžiausio ir veikliausio BALF skyriaus pirmininkė ne tik Naujoje Anglijoje, bet gal būt visoje Amerikoje.

Pokylis Bronxe

Bronxo Lietuvių Demokratų Klubas surengė gražų pokylį, įvykusį spalių 12 d. Dalyvavo apie 60 svečių. Šį pokylį rengė ir juo rūpinosi šie klubiečiai: Miščinskienė, Meilonienė, Šilkaitienė ir Buožis.

Spalių 26 d. Apreiškimo parapijos salėje, Brooklyne, lietuvių siuvėjų 54 skyrius rengia puotą savo nariui, darbščiam veikėjui, Juozui Urbonavičiui-Urbonui pagerbti. Puota prasidės 7 val. vakare.

Vestuvės

Lapkričio 3 d., 4:30 v. p. p. Karalienės Angelų bažnyčioje, susituoks Konstantas Lesevičius su Stella Lengerdaite. Vestuvių puota bus 6 val. vakare, Apreiškimo parapijos salėje. Svočia ir svotas — Kiziai. Pamergės — J. Stančaitytė, M. Urbonaitė, J. Zubrytė, D. Uvikaitė ir A. Jasinskaitė, o pabroliai — V. Kazlauskas, L. Šerkšnys, J. Kuodys, Vyt. Pažerckas ir F. Peleckas.

Mirė

Mykolas Marcinkevičius, 56 metų amžiaus mirė Newarko miesto ligoninėje, spalių 17 d. Palaidotas iš Newarko lietuvių parapijos bažnyčios į šv. Sepulchre kapus, East Orange, N. J. Paliko žmoną Matildą ir du sūnus: Alfonsą ir Albertą ir daugelį kitų giminių Amerikoje ir Lietuvoje.

tytojas. A. S. T.

Ginkų šeima gavo daug sveikinimų

Kaip žinoma, spalių 13 d. įvykusiame Ginkų vedybų ir veiklos sukakčiai paminėti bankiete dalyvavo daug žymių svečių, pasakiusių sveikinimo kalbas ir t. t. Kalbėjo visa eilė veikėjų, kaip kun. Pakalnis, dr. Vinikas, Vyt. Abraitis ir kiti. Bet dar daugiau sveikinimų Ginkams buvo atsiųsta laiškais ir telegramomis. Pavyzdžiui, Ginkus sveikino: J. J. Bačiūnas iš Sodus, Mich., J. S. Steponaitis iš Boston, Mass., J. Kripaitis iš Ann Arbor, Mich., kun. J. W. Liūtas iš Chicagos, Mrs. Hoffman iš Waterloo, Iowa, Nadas ir Julė Rasteniai iš Baltimorės, dr. ir ponia Colney iš Waterbury, Conn, Mockai iš Chicagos, kpt. Jurgėlos šeima, Jurgeliūtė Beverage, dr. ir ponia Valiukai, Pranas Bajoras, Stasys ir Anastazija Gegužiai iš Mahanoy City, Pa., dr. Juodeika iš Atchison, Kansas, dr. ir ponia Sims iš Detroit, Mich. Lielnors, Albinas ir Ieva Trečiokai, Viktorija Venciuvienė, Moterų Vienybė ir eilė kitų. Ginkus sveikino net organizacijos, kaip karo veteranai, chorai ir t. t.

Vargiai, ar kas nors iš mūsų vekėjų, sidabrinio vedybų jubiliejaus proga, yra gavę tiek daug sveikinimų, kaip Ginkų šeima.

APIE MUZIKOS IR LITERATŪROS VAKARĄ

Po Lietuvių Katalikų Kongreso, įvykusio spalių 20 d., Hotel Pennsylvania, New Yorke, buvo suruoštas "muzikos ir literatūros vakaras," kurio programoje dalyvavo Angelų Karalienės parapijos choras, P. Dulkei vadovaujant, poetas J. Aistis Aleksandravičius, pianistė Birūtė Smetonienė, Marija Aukštaitė, rašytojas Antanas Vaičiulaitis, dailininkė Polyna Stoska Stoškiūtė ir Apreiškimo parapijos choras, X. Strumskiui vadovaujant.

Vakaro programos dėmesio centru, žinoma, buvo Polyna Stoškiūtė. Tai labai ryškiai parodė ir pati publika, kuri gausiais plodismentais dainininkę privertė grįžti į sceną pakartotinai dainuoti.

Pianistei kenkė ta aplinkybė, kad pianas iš tikrųjų buvo netikęs. Su blogu instrumentu, mat, ir geriausias meistras nedaug ką gali padaryti. Nežiūrint to, Birūtės Smetonienės, skombinusios Schumanno, Nabažo ir Liszto kūrinius, pasirodymas paliko gerą įspūdį.

Iš rašytojų dalyvavusių programoje, pažymėtinas J. Aistis Aleksandravičius. Jis savo kūrinį moka dramatizuoti ir gana vykusiai perduoti klausytojams. Jis taip pat žino, kad poetui, skaitant savo kūrinį, neleistina skerečiotis. Vieninte lis dalykas, kurį J. Aisčiui būtų galima prikišti, tai nesistengimas akcentuoti kiekvieno žodžio, skaitant eilėraštį. Neveltui yra sakoma, kad "žodžio iš dainos neišmesi..."

Kai dėl Ant. Vaičiulaičio, tai jis skaitė ir tik skaitė savo eiles.

O publika? — Gana didelė jos dalis elgėsi taip, lyg tai būtų "jomarkas," o ne literatūros vakaras. Visa eilė kūmučių skambino stiklinėmis, gurkšnodamos vandenėlį, o viena į koncertą net buvo atsinešusi puodą kavos... Neveltui programos vedėjas p. Laučka pačioje pradžioje pastebėjo, kad "reikia aukštos sielos kultūros..."

Vakaro programą baigė X. Strumskio vadovaujamas Apreiškimo parapijos choras, visai gerai sudainavęs du Sasnausko ir vieną Vanagaičio komponuotus dalykus: Kur bėga Šešupė, Karvelėlis ir Ulonai. Kalbant apie šį chorą ir jo vedėją, reikia pasakyti, kad kirvis atitiko kotą: X. Strumskis — geras vedėjas, bet ir yra kam vadovauti. Apreiškimo parapijos chore yra gerų balsų, tiek vyriškų, tiek moteriškų. Pavyzdžiui, dainuojant Karvelėlį, Genovaitė Vitaitytė iš bendro ansamblio net solo išsikyrė.

Koncerte buvo daug publikos. Svečių, kurie atvyko į katalikų kongresą ir, ta proga, dalyvavo šiame vakare, buvo net iš labai tolimų miestų.

Vakaro programa pradėta ir baigta Amerikos ir Lietuvos himnais.

Veteranai Baltijos pabėgėliams gelbėti

Šiomis dienomis New Yorke įsikūrė Veterans Committee to aid Baltic Refugees. Į valdybą išrinkti šie veteranai: C. Baltrukonis, pirmininkas, I. Mačionis, vicepirmininkas, F. Jankauskas ižd., P. Aleksis, sekr.

SMULKŪS SKELBIMAI

PARDUODAMI 2 mūriniai namai 928-930 Liberty Avenue. Nuomomis gaunama $2500. Gryno pelno $1000. Puikus investmentas. Šaukite: Smith, APplebate 7-0760 tarp 7 ir 10 val. vak. (42-43)

BASIL FEDORYK
VYNO IR DEGTINĖS KRAUTUVĖ
102 Grand S., Brooklyn 11, N.Y.
EVergreen 7-4829

HAVEMEYER 8-0259
RALPH KRUCH
FOTOGRAFAS
65-23 GRAND AVENUE
MASPETH, N. Y.

CLEMENT A. VOKETAITIS
Advokatas
41-40 74th STREET
JACKSON HEIGHTS, N. Y.
Tel. NEwtown 9-5972

Dantų Gydytojai
Dr. Benjamin Marcus
Dr. Benjamin Greif
307 GRAND STREET
BROOKLYN, N. Y.
Tel.: EVergreen 7-6234

STEPHEN BREDIS, JR.
ADVOKATAS
197 Havemeyer Street,
Brooklyn 11, N. Y.
Tel.: EVergreen 7-9394

LIETUVIŠKA
ALUDĖ
KARŠTI UŽKANDŽIAI
KASDIEN
Alus — Didelis pasirinkimas visokių gėrimų.
Juozapas Zeidat
411 GRAND STREET
BROOKLYN, N. Y.

WILLIAM SIEGFRIED
Vyno ir likerio parduotuvė
Pristatoma į namus
328 BEDFORD AVE.
Brooklyn, N. Y.
Tel. EVergrees 8-1122

J. VAITULIONIS
Pirmas lietuvis
Chiropraktas Gydytojas
307 GRAND STREET
BROOKLYN, N. Y.
Valandos nuo 9 ryto iki 8 vak.
Šventadieniais susitarus

JOHN SENKO
LAIDOTUVIŲ DIREKTORIUS
Mes vadovaujame laidotuvėms visose miesto dalyse.
NOTARY PUBLIC.
213-215 Bedford Avenue,
Brooklyn, N. Y.
Tel.: EVergreen 8-4416

"the Mattress Doctor"
Modern Mattress Co.
282 South 9th Street,
BROOKLYN, N. Y.
Williamsburg Section,
Tel. EVergreen 7-9455
all kinds of bedding, mattresses done over at very reasonable Prices.

PETER LISAUSKAS
pristato anglių visiems kurie tik kreipiasi —
496 GRAND STREET
BROOKLYN, N. Y.
arba
53-82 72nd PLACE
MASPETH, N. Y.
Tel. EVergreen 7-7411

ROBERT LIPTON, Jeweler
701 GRAND ST., BROOKLYN, N.Y.
(Arti Graham Ave., Atdara vakarais)
Tel. ST. 2-2173
Didelis laikrodžių ir kitokių dalykų pasirinkimas
proudly presents
"The Excellency Group"
by BULOVA
21 jewels

PETER LUGER
Aukščiausios Kokybės Maistas
Gerai Parinkti Gėrimai
178 BROADWAY BROOKLYN 11, N. Y.
Tel. EVergreen 4-7114

GĖLININKAS KERWIN
PARUOŠIAMI GĖLIŲ VAINIKAI IR BUKIETAI
Vestuvėms, laidotuvėms ir kitiems reikalams
202 Bedford Ave., Brooklyn, N. Y.
Tel.: EVergreen 8-9170

LAIDOTUVIŲ DIREKTORIAI

JUOZAS GARŠVA
231 Bedford Avenue, Brooklyn, N. Y.
KOPLYČIA LAIDOTUVĖMS
Telefonas, EVergreen 8-9770

MATTHEW P. BALLAS
(BIELIAUSKAS)
660 Grand Street, Brooklyn, N. Y.
Notary Public. Tel. STagg 2-5043

STEPHEN AROMISKIS
(ARMAKAUSKAS)
423 Metropolitan Avenue, Brooklyn, N. Y.
Tel. EVergreen 7-4335 Koplyčia Laidotuvėms

Estate of A. J. VALANTIEJUS
V. R. VALANTIEJUS, Mgr.
GENERAL INSURANCE AGENT
54-41 — 72nd Street, Maspeth, L. I., N. Y.
Notary Public. Tel., NEwton 9-4464

F. W. SHALINS
(ŠALINSKAS)
LAISNIUOTAS GRABORIUS
84-02 Jamaica Avenue, Woodhaven, N. Y.
Tel. VIrginia 7-4499 Koplyčia Laidotuvėms

RODZEVICZ FUNERAL HOME
P. RADZEVICIUS, Direktorius
Telefonas, STagg 2-4409
402 Metropolitan Avenue, Brooklyn, N. Y.

Visi šie laidotuvių direktoriai išnuomoja automobilius įvairiems reikalams

TARZANAS IR TARZELĖ

Edgar Rice Burroughs.

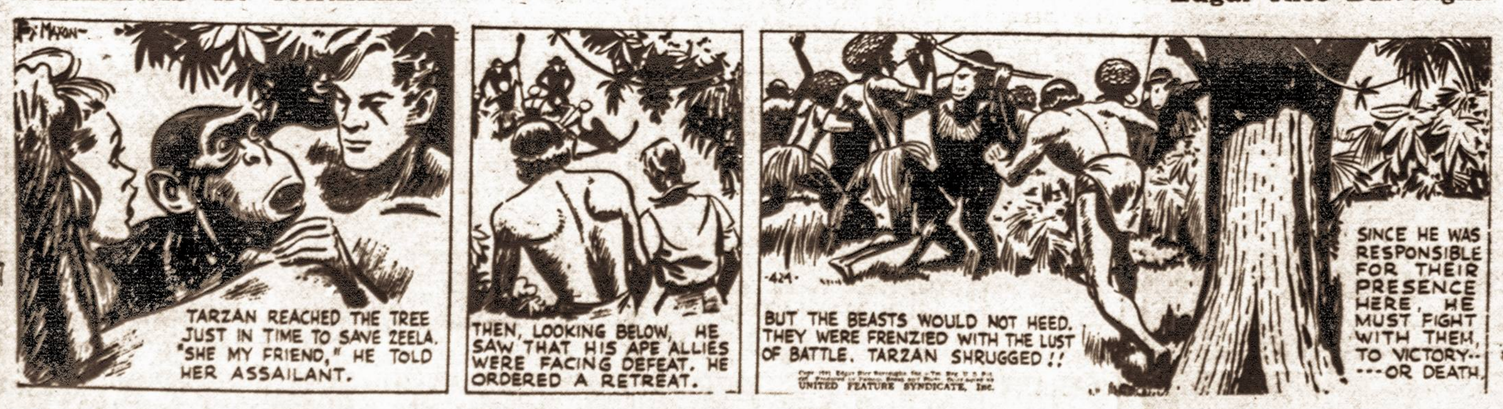

Laimei, Tarzanas spėjo į laiką pasiekti medį, kur bezdžionė jau buvo pasiryžusi padaryti galą Tarzelei. "Ji mano draugė," Tarzanas tuojau tarė bezdžionei, kuri dar vis laikė Tarzelę už plaukų.

Dabar, žiūrėdamas iš medžio viršūnės, Tarzanas matė, kad bezdžionėms gresia pralaimėjimas. Todėl, nieko nelaukęs, Tarzanas įsakė bezdžionėms atsitraukti, kad būtų galima iš naujo pulti priešą.

Bet bezdžionės negirdėjo Tarzano įsakymo. Jos buvo susikibusios mirtinoje kovoje su amžinaisiais priešais, laukiniais džiungilių kareiviais. Todėl dabar Tarzanas pats leidosi į kovos lauką.

Kadangi Tarzanas yra atsakingas už bezdžionių atsiradimą šioje vietoje, todėl jis nutarė padėti joms kovoti iki pergalės, arba mirties. Dabar jau tikrai nebuvo kitokios išeities nė vienam iš jų.

Kas bus toliau — žiūrėkite kitame Vienybės numery