VIENYBĖ

LITHUANIAN NATIONAL WEEKLY

Vienybė is the oldest Lithuanian newspaper, established [illegible] by J. J. Paukstis. Published weekly at 412 Bedford Avenue, Brooklyn 11, N. [illegible] Tysliava, Editor and Publisher. Entered as second Class Matter October 23, 1[illegible] Post Office at Brooklyn, N. Y. under the Act of March 3, 1879.

Subscription rates: United States and possessions $3.00 [illegible] Canada $3.50. For rates to other countries apply circulation department. Advertising [illegible] on application. Telephone EVergreen 4-0862.

New York Public Library 470 Fifth Ave

LXI METAI 38 N | BROOKLYN, NEW YORK, PENKTADIENIS, 1947 M., RUGSĖJO (SEPTEMBER) 19 D. | KAINA 5 CENTAI

DABAR

Įdomus posėdis
Naujas kraujas
K. S. Karpius
D. T. Mitchell

JUOZAS TYSLIAVA

Praėjusį sekmadienį, Cleveland, Ohio, įvyko įdomus Amerikos Lietuvių Misijos direktorių posėdis.

Kodėl — įdomus?

Todėl, kad jame nutarta duoti teigiamą atsakymą VLIK atstovui dr. P. Padalskiui, pasiūliusiam tarpininkauti pasitarimuose su Amerikos Lietuvių Taryba dėl bendro darbo.

Tame ALM direktorių posėdyje išrinkta devynių asmenų komisija, kuriai pavesta tartis ir susitarti su Amerikos Lietuvių Tarybos direktoriais.

Sekmės!

***

Nereikia nė aiškinti, kaip jaučiasi tėvai, radę nužudytą savo vienintelį sūnų.

Daug sunkiau išaiškinti, kodėl šį žiaurų nusikaltimą įvykdė kitas toks pat jo mokyklos draugas.

Deja, tokia tragedija šiomis dienomis įvyko Harrison, N. J.

Keturiolikos metų berniukas nužudė vienuolikos metų savo draugą tik todėl, kad jis norėjęs parodyti "savo vyriškumą."

Jam, matyt, turėjo įtakos ir tos žudynių istorijos, kurių dabar taip godžiai klausosi jauni radijo klausytojai.

***

Kalbant apie "naują kraują"...

Amerikos lietuviai gali pavydėti savo broliams Anglijoje.

Pavyzdžiui, Mūsų Kelias rašo:

"... Anglijon nuvykę lietuviai organizuojasi į Didž. Britanijos Lietuvių Sąjungą, kuri numatanti vėliau net įaikraštį leisti, nors tam dar esą įvairių kliūčių."

Ir Amerikos lietuvių tautinis bei kultūrinis veikimas pagyvėtų, jeigu į šį kraštą atvyktų kelios dešimtys tremtinių.

***

Spalių 19 d. Clevelande įvyks koncertas, kuriame vietos lietuviai minės K. S. Karpiaus, Dirvos redaktoriaus, 30 metų darbo jubiliejų.

Vadinas, sueis 30 metų, kai K. S. Karpius redaguoja (ir leidžia) Dirvos savaitraštį.

Žinant Amerikos lietuvių spaudos sąlygas, šia proga, reikia pastebėti, kad 30 metų — nelengva našta.

Dirvos laimei, ją Karpius pradėjo redaguoti pačioje savo jaunystės aušroje.

Palinkėkime jam dar daug, daug tiesių vagų nuvaryti.

***

Nepriklausomos Lietuvos laikais, netoli Marijampolės, gyveno ūkininkas, kuris su automobiliu veždavo į miestą parduoti... kiaušinius.

Kaimynai juokdavosi, kad automobilio kuras kaštuodavęs daugiau, negu jis gaudavęs už kiaušinius.

Bet, štai, kaimyninėje New Jersey valstybėje yra keletas lietuvių ūkininkų, kurie praturtėjo, pardavinėdami kiaušinius.

Pavyzdžiui, Jonas Budrys (Lietuvos Gen. Konsulas) turi net du vištų ūkius, į kuriuos— priešingai — pirkėjai sunkvežimiais atvažiuoja pasiimti kiaušinių.

***

Šiame puslapyje pranešama apie D. T. Mitchell Mačiulaičio planus lietuviams tremtiniams Europoje gelbėti.

Tas žymus lietuvių kilmės pramonininkas, kurio radijo įmonė daro apie du mil. dolerių metinės apyvartos, matyt, rimtai yra pasiryžęs padėti savo vargstantiems tautiečiams, jeigu jis tuo pačiu reikalu tariasi net su stambiomis amerikiečių firmomis.

Iš tikrųjų laikas galvoti apie "išvietintųjų" lietuvių "išvietinimą."

STEIGIAMA NAUJA ORGANIZACIJA LIETUVIAMS TREMTINIAMS GELBĖTI

Jau kuris laikas, kai žinomas lietuvis pramonininkas D. T. Mitchell Mačiulaitis, American Radio Hardware Co, prezidentas, Mount Vernon, N. Y., gauna pluoštus laiškų, kuriuose lietuviai tremtiniai Vokietijoje, Austrijoje, Prancūzijoje ir net Lenkijoje prašo jo pagalbos. Savo laiškuose lietuviai tremtiniai, svarbiausia, maldauja maisto ir drabužių.

Kadangi iki šiol tokių laiškų skaičius pasiekė keletą šimtų todėl sakytas pramonininkas, pagaliau, nusprendė imtis atitinkamos akcijos. Pasitaręs su vietos veikėjais, D. T. Michell šiomis dienomis išvyko į Chicagą. Ten jis taip pat nori gauti lietuvių veikėjų nuomonę, liečiančią sumanymą steigti naują organizaciją, kuri rūpintųsi lietuvių tremtinių rekalais ir į kurią būtų įtraukta taip pat kitataučiai.

Vienybės reporteriui D. T. Mitchell, tarp kita ko, pareiškė:

"Aš negaliu būti aklas ir kurčias tada, kai į mane kasdien kreipiasi pagalbos mano tautiečiai. Esamosios šalpos organizacijos, kaip BALF ir kitos, tesirūpina mūsų tautiečių šelpimu. Geras dalykas vienam kitam jų nusiųsti maisto ar drabužių. Bet tai neišsprendžia didžiosios problemos. Amžinai jų niekas nešelps. Pagaliau ir jie patys nenori būti amžini elgėtos. Tokiu būdu lai kas pradėti galvoti apie jų atei tį. Šiuo reikalu aš esu kalbėjęs ne tik su lietuvių, bet ir amerikiečių visuomenės veikėjais. Visa eilė žymių Amerikos biznio, pramonės ir politikos žmonių man patarė steigti tokią organizaciją, kuri galėtų lietuviams tremtiniams padėti atvykti į Ameriką, čia įsikurti ir būti vertais bei naudingais šio krašto piliečiais. Aš nusprendžiau imti iniciatyvos steigti tokią organizaciją, kuri šia prasme ištiestų pagalbos ranką lietuviams tremtiniams Europoje. Aš norėčiau, kad šiuo reikalu kuo plačiausiai atsilieptų mūsų veikėjai Amerikoje."

Žodžiu, naujos organizacijos tikslas — ieškoti būdų ir sąlygų lietuviams tremtiniams įkurdinti Amerikoje. Iš tolimesnio pasikalbėjimo Vienybės reporteriui paaiškėjo, kad D. T. Mitchell Mačiulaitis ne tik tarėsi su eile žymių pramonės įmonių, bet taip pat yra gavęs jų pažadus padėti įgyvendinti šį milžinišką planą — atgabenti ir čia įkurdinti lietuvius tremtinius. Šis planas, kaip kartas, sutampa su tuo, kas šiandien Amerikos spaudoje, visuomenėje ir net Kongrese kalbama Europos DP reikalu.

Kaip jau sakyta, D. T. Mitchell Mačiulaitis pageidauja šiuo reikalu pasikeisti nuomonėmis su Amerikos lietuvių veikėjais. Taigi, laiškus prašoma rašyti taip: Mr. D. T. Mitchell, American Radio and Hardware Co., Inc., 152[illegible] MacQuesten Parkway, Mount Vernon, N. Y.

D. T. MITCHELL MAČIULAITIS

Vincą Uždavinį ištrėmė į Sibirą

Esame gavę tikrų žinių, jog žinomas laikraštininkas ir rašytojas Vincas Uždavinys ,antrą kartą užplūdus Lietuvą bolševikams gyvenęs Vilniuje ir tenai pasilikęs, 1945 m. spalių mėn. buvo išvežtas į Sibirą, Varkutos apylinkę, kur vienoje kasykloje dabar kasa anglis.

V. Uždavinys buvo vienas iš veikliausių Lietuvos visuomenininkų, ypač rūpinęsis Vilniaus atvadavimu. V. Uždaviniui Vilnius buvo tiek brangus, kad jame pasiliko ir bolševikams užėjus, nepaisydamas jokių pavojų. Gerai V. Uždavinys žinomas ir Amerikos lietuviams,

ĮVAIRIOS ŽINIOS IŠ VISUR

Amerikiečių ir britų kariuomenių įgulos iš Italijos pasitrauks šių metų gruodžio 14 d.

Voice of America radijo programa pradėta transliuoti ir Tolimiesiems Rytams. Ji duodama anglų, kinų, korijiečių, siamiečių, prancūzų, anamesų ir malajų kalbomis. Persiunčia moji didelio galingumo stotis pastatyta Maniloj.

Gen. Dwight D. Eisenhower, atsilankęs Kolumbijos universitete, kur nuo ateinančių metų sutiko užimti prezidento vietą, buvo paklaustas, kaip jisai norėtų tada būt vadinamas: generolu ar prezidentu. Generolas atsakė: Mieliau man, jei vadinsit Ike!

Pirmasis antrajame pasauliniame kare žuvusiųjų amerikiečių kūnų transportas iš Belgijos į JAV numatytas spalių 4 d. Laivas išplaukia iš Antverpeno. Išleidžiant ir sutinnumatytos atitinkamos iškilmės.

Paslaptingai dingo ir kitas sovietų zonoj Vokietijoje burmistras, būtent, Jenos miesto burmistras H. Mertens.

G. Coffey, 59 m. amžiaus, išrado kalbančią rašomąją mašinėlę, kurią jisai pavadino typovox. Šios kalbančios mašinėlės ypač esą praverstų neregiams. G. Coffey apie tokią rašomąją mašinėlę pradėjęs galvoti 1917 m.

Princesės Elizbietos vestuvėse pakviestos 8 pojaunių poros, jų tarpe bus ir princesės sesuo Margaretta.

UN rūmus Flushinge generalinio susirinkimo metu be savosios UN policijos dar saugoja iš Anglijos atvažiavę Scotland Yard detektyvai, sovietų slaptosios policijos agentai, Saudi Arabijos policijos grupė ir New Yorko policininkai. Saudi Arabijos policininkai su aukštiniais kardais.

Washingtonas pareikalavo iš Jugoslavijos, jog jinai tuojau paleistų 7 amerikiečius karius, kurie netyčioms buvo perėję į Jugoslavijos teritoriją. Tie amerikiečiai esą blogai maitinami ir laikomi blogose patalpose.

Graikijos parlamentas paskelbė įstatymą, pagal kurį visiems Šiaurės Graikijoje kovojančiems guerrilloms suteikiama besąlygine amnestija, jei jie per 30 dienų pasiduosią.

Statistikos biūro duomenimis, pereitą balandžio mėn. Jungtinėse Amerikos Valstybėse gyveno 143,311000 žmonių, iš kurių 15 milijonų negrų.

Venezueloje numalsintas sukilimas, kuriuo norėta nuversti dabartinį prezidentą.

Grąžins maisto kainų kontrolę

Dėl nuolatinio maisto gabenimo badaujančiai Europai, maisto kainos Amerikoje iškilo viršum normos.

Washingtone kalbama, kad prezidentas Trumanas netrukus bus priverstas imtis iniciatyvos maisto kontrolei grąžinti.

Tuo tarpu New Yorke ,kur daugiausia suvartojama mėsos, mėras O'Dwyer ruošiasi paskirti specialią komisiją, kuri reguliuotų maisto kainas ir, be to, prižiūrėtų, kad restoranuose du kartu savaitėje nebūtų valgoma mėsos.

Dabartinis nepaprastas maisto kainų kilimas laikomas vienu iš pavojingiausių infliacijos bei ekonominės katostrofos reiškinių.

Manoma, kad vienokioms ar kitokioms maisto kainų kontrolės priemonėms prezidentas Trumanas gaus pritarimą iš abiejų partijų — republikonų ir demokratų pusės.

Washingtone kalbama, kad Kongresas pratęs nuomų kontrolės įstatymą, jeigu dabartinė butų krizė nebus pašalinta iki 1948 m. kovo 31 d.

LIETUVOS MINISTRAS ŽADEIKIS GRĮŽO IŠ KELIONĖS PO EUROPĄ

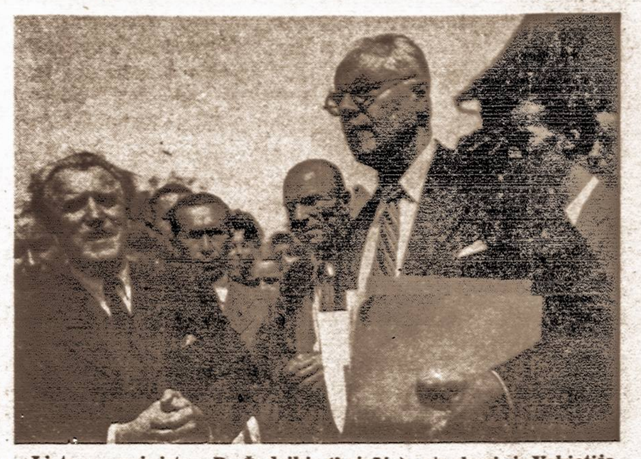

Lietuvos ministrą P. Žadeikį (kairėje) atvykusį į Vokietiją, sveikina buvęs pasiuntinys Sidzikauskas.

Rugpiūčio 28 d. Lietuvos ministras P. Žadeikis grįžo atgal į Washingtoną. Jis buvo nuvykęs į Londoną, Paryžių, Frankfurtą ir aplankė keletą lietuvių tremtinių stovyklų prancūzų ir amerikiečių zonose, Vokietijoje. Kelionė ten ir atgal atlikta lėktuvu. Kelionės metu (liepos 30 — rugpiūčio 28 d.) min. Žadeikiui teko matytis su savo kolegomis diplomatais ir kalbėtis įvairiais Lietuvą ir lietuvius liečiančiais klausimais.

Paryžiuje min. Žadeikis dalyvavo tarptautiniame skautų sąskridyje, kur taip pat dalyvavo būrys Lietuvos skautų, atvykusių iš trijų Vokietijos zonų.

Lankydamasis lietuvių stovyklose, Vokietijoj, ministras Žadeikis pastebėjo, kad pakartotini "skriningai" ir nuolatinis sovietinių agentų įžulumas esą labai išvarginę tremtinius. Nepaisant įvairių trūkumų, tremtinių nuotaika esanti kupina rimties, pasiryžimo ir vilties geresniam rytojui. Visose stovyklose darbas verda. Visas jaunimas esąs mokyklose. Vaikų darželiai, pradinės mokyklos ir gimnazijos pilnos. Kasdieninės veiklos įvarumas esąs ryškus: čia daržinė paverčiama į bažnyčią, ten apgriautas trobesys paverstas teatru. Visur veikia amatų mokyklos. Visi turi užsiėmimo. Stovyklos turi savo teismus, policiją ir t. t.

Visur lietuviai tremtiniai Lietuvos ministrą Žadeikį priėmė su entuziazmu. Aukštąjį svetį sveikino Čiurlionio choras, Lietuvos Raud. Kryžiaus vadovybė ir kitos tremtinių organizacijos.

NAUJOJI LIETUVA TIKRAI GALI BŪTI ĮKURTA MAINE VALSTYBĖJ

BALF vadovams tyrinėjant Quoddy Village problemas 60 mylių į pietus, teko susipažinti su dideliais plotais žemės, su viršum 36,000 akrų. Šis plotas žemės yra prie U. S. plento N. 1, prie Milbridge miestelio. Savininkas — Mr. Wamams. Šis žemės plotas yra apie 8 mylias ilgumo, apie 7 pločio. Vienoj pusėj teka graži upė, žemė kalnuota, kitoj — puikus ežeras. Miško šiame plote yra apie 4,000 akrų. Miškas maišytų medžių. Ši žemė būtų parduota tik už $250,000, o gal dar ir pigiau. Čia galima apgyvendinti 3,000 šeimų, kiekvienai šeimai skiriant po 100 akrų. 6,000 akrų eitų parkams, kelias, sporto aikštėms ir t. t. Čia būtų galima įsteigti naują Mažąją Lietuvą su apie 15,000 gyventojų. Jie čia galėtų susikurti savo kultūrines, švietimo, biznio įstaigas. Įdomu, kad žemės plotas dar be vardo ir gali būti vadinamas kokiu norima vardu. Šiuo atveju Maine valstybės įstatymai garantuoja pilną laisvę.

Panašią koloniją pereitam šimtmetyje pačioj Maine šiaurėj buvo įsigiję švedai. Ji ir šiandien vadinama New Sweden, su jų didžiausiu miesteliu Stockholm.

Jei Stratton bilius sėkmingai praeitų ir jei tūkstančiai mūsų tautiečių atvyktų, būtų labai gražu jiems pagelbėti sukūrti gražią Naująją Lietuvą. Apylinkėj žemės plotų yra daugiau ir nebrangia kaina galima įgyti.

Šiam planui įvykdyti mažiausiai reikia bent 1 milijono dol.

Buvęs britų užsienio sekretorius Eden neseniai pasakė kalbą, kurioje jis smerkė sovietų politiką.

ANTRASIS JUNGTINIŲ TAUTŲ ATSTOVŲ PILNATIES SEIMAS

Antrasis Jungtinių Tautų Pilnaties susirinkimas, pradėjęs savo posėdžius buvusio Pasaulinės Parodos patalpose, Flushing Meadows, N. Y. atkreipė viso pasaulio akis.

Manoma, kad šiuose posėdžiuose, kurie tęsis net du mėnesius, užvirsianti diplomatinė kova tarp Jungtinių Amerikos Valstybių ir Sovietų Rusijos dėl politinės vadovybės pasaulyje.

Amerikos delegacijos priešakyje stovi sekretorius Marshallas, kuris, sakoma, yra pasiryžęs "padaryti galą" nuolatinės sovietų obstrukcijoms kelyje į pasaulio taiką.

Jungtinės Valstybės buvo pasiryžusios J. T. Pilnaties posėdžiuose iškelti Graikijos bylą. Tas joms pasisekė, nors Sovietų Rusija visomis įmanomom priemonėmis bandė tą bylą palikti J. T. Saugumo Taryboje.

Šiame istoriniame suvažiavime dalyvauja 55 tautų atstovai. Sakoma, kad šiame tautų atstovų suvažiavime sekretorius Marshallas pasiryžęs Sovietų Rusiją "pastatyti prieš pasaulio opiniją."

Šiuose J. T. Pilnaties posėdžiuose bus svarstoma net 62 klausimai. Manoma, kad šį kartą bus svarstoma taip pat veto teisės panaikinimas. Be Graikijos klausimo, kuris manoma, iššauks daugiausia diskusijų, taip pat bus svarstoma Palestinos problemos. Be to, bus svarstoma tarptautinės policijos taikai palaikyti, tarptautinės atominės energijos kontrolės ir kiti reikalai.

Be 1,000 vietų delegacijų nariams, Pilnaties posėdžių sesijose kasdien galės dalyvauti apie 600 pašalinių asmenų.

Mirė prof. Nacevičius

Vilniaus Tiesa praneša, jog Lietuvoje miręs prof. Nacevičius, buvęs Žemės Ūkio Akademijos sodininkystės —daržininkystės katedros vedėjas. Prof. Nacevičius buvo parašęs nemaža rimtų veikalų savo specialybės klausimais.

Grįžęs iš 25-tos po šiaurę kelionės, Donald B. MacMillan, pranešė, jog Antarkyje yra urianijaus šaltinių.

Sovietų pareigūnai sovietų zonoje Vokietijoje pareiškė, kad šiųmetinis derlius "užtikrinąs" pakankamą tos zonos gyventojų aprūpinimą.

Amerikos Lietuvių Savaitė

Studentų padėka Lietuvai Vaduoti Sąjungai

Lietuviška jaunuomenė ir sunkiose tremties sąlygose nepalaužta, bet intensyviai lavinasi ir mokslinasi, besiruošdama būsimam Lietuvos atstatymo darbui. Mes, tautinės minties studentija, einame garbingu mūsų pirmtakūnų pramintais keliais. Šalia profesinio pasiruošimo bei individualių asmenybių ugdymo, tremtyje buriamės ir puosėlejam vienminčių idealus.

Bavarijos Alpių prieglobstyje susibūrę, mes stengiamės susipažinti tarpusavyje, išsiaiškinti visus mums rūpimus klausymus bei suformuoti mūsų pasaulėžvalgą, tuo pačiu sustiprinti mūsų dvasią, geriau susiorganizuoti ir suglausti mūsų gretas. Šalia didingų gamtos vaizdų, mes čia randame puikią globą ir gerą medžiaginį aprūpinimą, todėl turime progos sustiprinti mūsų jėgas tolimesniam mokslui šiaip jau labai sunkiose tremties sąlygose.

Už teikiamą paramą tautiškosios minties studentijai ir už pastangas organizuojant šią puikią akademinio jaunimo stovyklą, mes reiškiame Jums mūsų nuoširdžią padėką ir drauge pažadame čia įgytas žinias ir patyrimą pritaikinti aktyvei kovai už Tėvynės Laisvę.

Su gilia pagarba mes sekame, pone Pirmininke, Jūsų pastangas Lietuvos Laisvei ginti ir suprantame Lietuvai Vaduoti Sąjungos Jungtinėse Amerikos Valstybėse nuveiktų darbų reikšmę. Mes trokštame, kad Apveizda laimintų Jūsų žygius, kad Lietuva kuogreičiau taptų laisva ir kad mes galėtume grįžti į mūsų laisvą Tėvynę.

Šia proga mes sveikiname Jus, ponas pirmininke, linkime Jums geros sveikatos ir asmeniškos laimės visuose jūsų darbuose. Mes prašome Jus, ponas pirmininke, mūsų nuoširdžius sveikinimus perduoti visai Lietuvai Vaduoti Sąjungai.

Lietuvių Tautinio Sąjudžio, Vadovybės atstovai, Darmstadt, Bonn a Rh., Heidelberg, Gottingen, Munchen, Freiburg i. Br., Tubingen, Hannover, Hamburg Hansa, ir Hamburg DP universitetų Vokietijoje lietuvių tautinės minties studentų delegacijų pirmininkai.

Berechtsgaden,

1947 m. rugpiūčio 15 d.

Tai vaizdelis iš Quoddy Village, Maine valstybėje, kurį nori įsigyti BALF ir čia perkelti tremtinių Baltijos universitetą. Iš viso šį miestelį sudaro 280 namų, o už jį reikėtų sumokėti 396,000 dolerių. BALF pirm. kun. Končius dar darys atitinkamų žygių Washingtone, kad būtų galima Quoddy Village lietuviams įsigyti, nes šiam pirkiniui atsirado ir daugiau pirkėjų.

Tag Day Detroite

DETROIT, MICH — BALF pastangomis spalių 10 d. yra skelbiama Detroito lietuvių Tag Day.

Kad šia diena tinkamai pasinaudotumėm ir tuo pačiu amerikiečių tarpe gražiau parodytumėm, kas per vieni yra lietuviai, mes turime iš anksto rūpestingai ir planingai tai rinkliavai pasiruošti.

Šiai rinkliavai atlikti reikia žmonių, ir kuo daugiau mes jų turėsime, tuo labiau bus užtikrintas mūsų laimėjimas.

Taigi šiam tikslui Balfo skyriaus valdyba ir kviečia visus geros valios tautiečius prisidėti ir nepagailėti dienos paskirti šiam kilniam tikslui.

Registruotis Tag Day ir su tuo susijusiais reikalais prašoma kreiptis į vietinį Balf skyrių, kurio telefonas U. N. 2-3298.

Tr.

IEŠKOMI

Talala Ignas ir Adomas, kilę iš Ukmergės apskr., Siesikų val. Mailūnų kaimo. Ieško Lipinis Viktoras, sūnus Elzbietos Talaitės. Prašoma atsiliepti šiuo adresu: Lipinis Viktoras, (16) Kassel - Oberzwehren Hessen, Mattenberg DP Camp, Germany, US Zone.

Leonas Bačkys, kilęs iš Biržų a., Joniškėlio v., Sabonių vnk. Prašo atsiliepti gydytojas Zenonas Minginas, (24a) Bad Segeberg, Post Geesendorf, Sohren, Germany, BZ.

Balfo piknikas

WATERBURY, CONN. — Ši sekmadienį, rugsėjo 21 d. Linden Park darže, Union City, įvyksta Waterburio BALF 2-jo skyriaus piknikas, kurio visas pelnas skiriamas sušelpti tremtinių našlaičius. Bus kalbų, dainų ir šokių.

Kviečiame šiame piknike dalyvauti ne tik waterburiečius, bet ir iš visos plačios apylinkės lietuvius patriotus, kuriems rūpi mūsų visuomeniniai reikalai.

NORI SUSIRAŠINĖTI

Laikraštininkas norėtų susirašinėti su Amerikos lietuviais. Rašyti J. Rainys, (13b) Memmingen, Hotel Waldhorn, Germany, US z.

Kilęs iš Utenos apkr. Steponas Rusteika, gimęs 1915 m. nori susirašinėti su Amerikos lietuvaitėmis. Rašyti: St. Rusteika, Memmingen, DP Camp, Bl. 1—67a, Germany, US z.

MUMS RAŠO

Gerbiamas p. Vienybės redaktoriau!

Tautos šventės proga siunčiame Vienybės vadovybei savo nuoširdžius sveikinimus ir padėką už laikraščio siuntinėjimą, tikėdamiesi ir ateityje matyti Vienybę savo tarpe.

Belgijos lietuvių vardu

Kun. J. Danauskas
BALFo Įgaliotinis Belgijai
Jonas Mališka,
Lietuvių Komiteto pirm.
Nariai: S. Mironaitė ir kiti.
Belgija, 1947 m. rugsėjo 8 d.

IEŠKOMI

Adomavičius, iš Pernavos v., Kedainių ap.

Agradrovienė Minderytė, Marija, iš Pabaisko, Ukmergės ap.

Alšauskas Antanas, iš Plungės val., Telšių ap., St. Louis, Missouri.

Andriulis Pranciškus, ir duktė Ona, Waterbury, Conn.

Andriuškevičius (Andriuškevičiai), broliai ir giminaičiai Juozo Andriuškevičiaus, iš Rokiškio ap.

Andriuškienė Valerija, Philadelphijoje.

Babinskas Antanas, gyv. Chicagoje.

Bagirskas Juozas, iš Marijampolės ap.

Balčiūnaitė Valerija, ištekėjusi, iš Lygumų val., Šiaulių ap.

Balčiūnas Feliksas, Ignacas ir Simonas, iš Joniškio val., Šiaulių ap., Chicagoje.

Balnytė ištekėjusi, iš Naumiesčio val., Tauragės ap., sesuo Rosalijos Paulauskienės, gyv. Philadelphijoje.

Barauskas Jonas, iš Vyžonių va., Utenos ap.

Barauskienė Magdalena, iš Biržų ap., ir sūnus Jurgis Barauskas, Chicagoje.

Barkovska Helena, Chicagoje North Side.

Bartkus, našlys, buvo vedęs Mariją Vismantaitę, gyv. Bostone, Hopkins Street.

Baukus, radijo technikas, g. Milwaukee.

Bauzys Edvardas, buv. Amerikos kareivis, 1945 metais buvęs Vokietijoje, Thuringijoje Zeiln-Rhoda mieste.

Bertulis Jonas, iš Eržvilko val., Tauragės ap. Bostone.

Boreiša, sūnus Mykolo, iš Žeimių val., Kedainių ap.

Brazys Antanas, Domininkas, Petras, Ignas ir Telesforas, turėjo siuvyklą Chicagoje, iš Vedžendžių km., Joniškėlio val.

Briedis, iš Panevežio ap.

Budienė Liebaitė Petronėlė, iš Salantų val., Kretingos ap., Chicagoje.

Butkevičius Jonas, iš Pandėlio val., Rokiškio ap., gyv. rodos Brooklyne.

Cesevičius, iš Šiaulių ap., gy., Chicagoje, broliai Onos Kiršaus kienės.

Chaligan (buv. Grakauskienė Červenskaitė), Marija.

Concius Vincentas, Chicagoje.

Čepaitė Anelė, iš Žagarės, Chicagoje.

Čepuliavičiaus Julijono, iš Šiaulių, giminės prašomi atsiliepti.

Dailyda Juozas, iš Pajevonio val., Vilkaviškio ap.

Didžgalvytė Danutė, Onelė, Pranė ir Veronika, iš Kamajų val., Rokiškio ap.

Domanskis Juozas ir sesuo Marinė Domanskytė, ir juodviejų tėvai, rodos Chicagoje.

Domski Ignas, gyv. Belbwille Mich.

Dovydavičius Dovydas, Mateušas, su žmona, rodos Chicagoje.

Dzinderienė (Dzinderis) Kančiukaitytė, iš Virbalio parap., Vilkaviškio ap., ir jos šeima.

Gaidamavičiūtė Kazimiera iš Vyžonių miestelio, Utenos ap.

Gailius Gudynaitė Ona, iš Veiverių val., Marijampolės ap., New Yorke.

Gasiunas Kazimieras, sūnus Lauryno, iš Pandelio val., Rokiškio ap., gyv. Philadelphijoje.

Gedgaudaitė Gertruda, iš Rygos, buvo baleto šokėja, ištekėjusios pavardė nežinoma, gyv. New Yorke.

Gedgaudas (Gedgaudai), iš Žemaitijos, giminės Marijos Sausdravienės Gedgaudaitės.

Gelumbauskaitė Vera.

Giniotis Jurgis, iš Juodupės

Ieškomieji ar apie juos žinantieji maloniai prašomi atsiliepti į:

Consulate General of Lithuania, 41 West 82nd St., New York 24, N. Y.

Kostas Karpus ir Jasius Karpus, kilę iš Mokolų Naujienos, Marijampolės valsč. ir apskr. Jų ieško giminės Vokietijoje. Žinantieji, arba jie patys prašomi rašyti: Mr. J. Kidolis, 152 Dyckman St., New York 34, N. Y.

JAUNAS, turtingas, rimtas, 33 metų amžiaus, Amerikoje gimęs ir augęs lietuvis, turįs gražius namus New Yorke ir gerą darbą, nori susirašinėti su lietuvaitėmis vedybų tikslu. Rašyti: J. M. c. o. Vienybė, 412 Bedford Ave, Brooklyn 11, N. Y

LICENSES
Beer, Wine, Liquor
WHOLESALE AND RETAIL

NOTICE is hereby given that License No. RW 818 has been issued to the undersigned to sell beer and wine at retail under Section 107 of the Alcoholic Beverage Control Law at 133 Utica Avenue, Borough of Brooklyn, County of Kings, to be consumed on the premises.

MICHAEL VINCENT DEL GARDIO
(Star Pizzeria)

NOTICE is hereby given that License No. E 17 has been issued to the undersigned to sell beer from house to house under Section 107 of the Alcoholic Beverage Control Law at Borough of Brooklyn, County of Kings.

FRANK WEIDNER
118 Melrose St.

NOTICE is hereby given that License No. C 675 has been issued to the undersigned to distribute beer at wholesale under Section 107 of the Alcoholic Beverage Control Law at 336 Oakland St., Borough of Brooklyn, County of Kings, to be consumed off the premises.

JOHN STEVE ZUK
D-B-A Franklin Beer Distributors

NOTICE is hereby given that License No. EB 529 has been issued to the undersigned to sell beer at retail under Section 107 of the Alcoholic Beverage Control Law at 909 Livonia Avenue, Borough of Brooklyn, County of Kings, to be consumed on the premises.

BEN STONE, DAVID ROSENBLOOM & ISIDORE OSINSKY
(New Lots Food Shop)

NOTICE is hereby given that License No. EB 571 has been issued to the undersigned to sell beer at retail under Section 10 of the Alcoholic Beverage Control Law at 774 Rockaway Ave., Borough of Brooklyn, County of Kings, to be consumed on the premises.

SAM KLEIMAN

NOTICE is hereby given that License No. GB 13273 has been issued to the undersigned to sell beer at retail under Section 107 of the Alcoholic Beverage Control Law at 1055 Blake Avenue, Borough of Brooklyn, County of Kings, to be consumed off the premises.

HERMAN KELLER

NOTICE is hereby given that License No. EB 365 has been issued to the undersigned to sell beer at retail under Section 107 of the Alcoholic Beverage Control Law at 1638 Pitkin Avenue, Borough of Brooklyn, County of Kings ,to be consumed on the premises.

PARKWAY FRENCH BAKERY, INC.

NOTICE is hereby given that License No. GB 1517 has been issued to the undersigned to sell beer at retail under Section 107 of the Alcoholic Beverage Control Law at 297 Flatbush Avenue, Borough of Brooklyn, County of Kings, to be consumed off the premises.

WERNER MEYER (T)

NOTICE is hereby given that License No. GB 7171 has been issued to the undersigned to sell beer at retail under Section 107 of the Alcoholic Beverage Control Law at 90 Henry Street, Borough of Brooklyn, County of Kings, to be consumed off the premises.

LOUIS WEISBERG
(Plymouth Delicatessen & Grocery)

WATERBURY, CONNECTICUT

JUOZAS P. LUBINSKAS
Namų Dažymo Kontraktorius
VIDAUS IR LAUKO NAMŲ DAŽYMAS
Sienas išlipina popieromis.
Darbą atlieka patyrę darbininkai.
61 ALDER STREET Tel. 3-4766

BLUE SHUTTER RESTAURANT
Mūsų patalpos tinkamos baliams vesuvėms ir kitokiems pokyliams
Aplankykite mūsų Bavarišką kambarį
FLORENCE YUSKAS DANOSKY, sav.
776-780 BANK STREET Tel. 3-9652

JOE'S TIRE SHOP
Joe Samoska, Savininkas
241 N. MAIN STREET
Telefonas 3-2414

DIAMOND STREET
RESTORANAS IR BARAS
Vynas - Likeriai - Alus
Netoli Spring Street
NAUGATUCK, Conn.
Telefonas 4960

VILLAGE INN UŽEIGA
M. Jurgėlas, sav.
Šokiai penktadieniais ir šeštadieniais
1306 Main Street
E. HARTFORD, CONN.
Tel. 8-3732

Post Road Restaurant
B. Misiunas, Sav.
RFD S. Main Street
Warehouse Point, Conn.

A D A M' S
SERVICE STATION
Adomas Radauskas, sav.
Padangos, gazolinas ir aliejus
GROSERIO KRAUTUVĖ
808 Main St. Watertown, Conn.
Tel.: Watertown 278

STANLEY TOLIUS
LIETUVIŠKA UŽEIGA
158 N. Main Street
UNION CITY, CONN.
Tel. Naugatuck 4864

PACKAGE STORE
John Balch, sav.
Sta. 67, Post Road
WAREHOUSE PT., CONN.

CHARLES KULAS
Drabužiai vyrams ir moterims siuvami pagal užsakymus
Taip pat taisomi, valomi ir prosijami
698 N. Riverside Street
Telefonas 3-6230

THOMAS MATAS
Real Estate
81 Fox Street

BRASS CITY
COAL AND OIL CO.
W. Shukaitis, Savininkas
71 S. Leonard Street
Telefonas 4-0534

PERREAULT
Automobiliams spiruoklės
Gamintojai ir platintojai
510-512 S. Main Streeet
Telefonas 3-4494

KRUGELIO
Degtinės Krautuvė
Mes turime įvairiausios rūšies vyno, alaus ir degtinės
Green ir John Streets
Telefonas 3-9658

BRASSCO
BOTTLING CO., Inc.
Įvairios sodės
B. Kasparavičius, sav.
24 E. Liberty Street
ir 21 Bond Street
Telefonas 5-1217

DR. M. J. COLNEY
148 Grand Street
Telefonas 3-4747
PRIĖMIMO VALANDOS:
nuo 10 val. ryte iki 8 val. vak.

Vaistinė
Bendler's Drug Store
Paruošami visoki receptai
VISOKIŲ RŪŠIŲ LIKERIAI
Bank Street ir Congress Ave.

BUS STOP RESTAURANT
M. Lekevičienė, Sav.
Geriausi gėrimai ir užkandžiai
821 Bank Street

Laidotuvių Direktoriai
John Deliniks ir Sūnus
17 Congress Avenue
Telefonas 3-6181

Albert J. Bronsky
Advokatas
LILLEY BLDG. Rooms 809-811
111 W. Main Street
Res. 4-0762 Office 3-1211

CHARLES STRIKULIS
Maisto Krautuvė
851 Bank Street
Telefonas 4170

STOKES
LAIDOTUVIŲ KOPLYČIA
II Pasaulinio karo veteranas
694-696 N. Riverside Street
Telefonas 3-7411

SEA - GULL SHIPPING CO.

Pirmoji lietuviška ekspedicinė bendrovė siunčia pakietus į Europos šalis.
Pakietus galima pasirinkt iš esamų bendravės sandėly 3-jų standartų arba atsinešti savo prekes.
Užsakymai priimami asmeniškai ir paštu.
Bendrovėje dirba ir atvykę lietuviai tremtiniai, todėl pakietų sudėtis yra sudaryta iš pačių reikalingiausių ir Europoje labiausiai vertinamų prekių.

PAKIETAS Nr. 1 — 11 svarų $7.00
PAKIETAS Nr. 2 — 21 svaras 10.00
PAKIETAS Nr. 3 — 11 svarų $5.25

Sea - Gull Shipping Co.
560 GRAND STREET BROOKLYN, N. Y.

BALTIMORE, MD.

C. WM. KUCHAUSKAS, JR.
Laidotuvių Direktorius
637 Washington Boulevard
Telefonas Lexington 5714

CRYSTAL TAVERN
John J. Dekinis
1509 W. Baltimore Street
Telefonas Gilmore 7281

NEW BRITAIN, CONN.

QUALITY MARKET
Tai vieta, kur žmonės gauna sveiką, šviežią pirmos rūšies maistą
VIKTORAS ABECIŪNAS
356 Park Street Tel. 1481

PAUL'S RESTAURANT
PAUL VISNIAUSKAS
31 Spring Street Tel. 8774

HARTFORD AVENUE
RESTAURANT
Andrew Svirinas, sav.
36 HARTFORD AVENUE
Tel. 6639

A. VENSKŪNAS
Laidotuvių Direktorius
665 Stanley Street
Tel. 9-1702

Princess Ballroom Restauranas
FRANK HAIKO, Sav.
Pietus nuo 11 iki 12 Vakarienė nuo 5 iki 9
Sekmadieniais nuo 12 iki 8 v. v.
ŠOKIAI KIEKVIENĄ ŠEŠTADIENĮ
ROCKVILLE, CONN. Tel. 1327

HATCHKISS STREET GARAGE
JONAS J. MAZILIAUSKAS, sav.
DODGE sunkvežimiai ir karai PLYMOUTH karai
PILNAS KARŲ TAISYMAS
47 HATCHKISS ST., NAUGATUCK, CONN.
Telefonai:
Biznio Naugatuck 5727 Rezid. Woodbury 321-3

PHILADELPHIA, PA.

NATIONAL PRODUCTS CO.

HARRY A. CAPLEN

Alui pilstyti priemonės. Stiklai barui. Indai. Šakutės ir šaukštai. Stiklai ir krėslai. Barų įrengimai.

109-113-115 NORTH 2nd ST., PHILADELPHIA 6, PA.

DAPŠIS CAFE—LIETUVIŠKA UŽEIGA

Pasirinkimui vynai, likeriai ir alus. Gardus namuose gamintas valgis.

Patogu privažiuoti iš No. Phila. ir Redding St. stočių.

1327 W. SOMERSET STREET

GUS TUNAITIS

— RESTORANAS —

3701 Old York Road

GILLIS GĖLININKAS

PUIKIAUSIOS GĖLĖS VISOKIOMS PROGOMS

Telegramomis užsakymai visame pasaulyje

N. E. Cor. 2nd Street Tel. DE 4-6611

PETE'S CAFE

PETRAS GELŽINIS, sav.

VYNAS—LIKERIAI—ALUS

1600 S. 2nd Street Fulton 9-7914

E. ADAMS UŽEIGA

ALUS - VYNAS - LIKERIAI

941 SPRING GARDEN TEL. POPLAR 9785

Patogu sustoti važiuojant keliu N. 13

STARAHS CAFE

VYNAS - LIKERIAI - ALUS

JONAS STARAHS, sav.

34 N. EIGHTH STREET (8th and Filbert Sts.)

Tel. Walnut 9437

MALONI LIETUVIŠKA UŽEIGA

ANTHONY BALCHIUNAS, SAV.

VYNAI - LIKERIAI - ALUS

113 SOUTH 34th STREET

Arti Pennsylvanijos Universiteto

LIETUVIŠKA UŽEIGA

ALUS - VYNAS - LIKERIAI

S. Spokas, savininkas

KAMPAS ALLEGHENY AND CEDAR STREETS

WILLIAM PASCHALL

Vienas iš didžiausių mėsos sandėlių Philadelphijoje. Mes pristatome mėsą ligoninėms, restoranams ir kitoms vietoms.

718 CALLOWHILL STREET

Telefonai: MAIN 7626 - 7458 LOM. 0677 - 2293

WOODLAND CAFE

B. J. TRIBULAS, Sav.

63rd STREET at WOODLAND AVENUE

Telefonai: *Saratoga 9656, West 4117*

JAUKI LIETUVIŠKA UŽEIGA

ALUS - VYNAS - LIKERIAI

Kazys Baniušis, sav.

2052 S. 61st STREET - GREENWAY AVENUE

1 blokas nuo Woodland Ave. *Tel. Saratoga 9-8757*

SONIA CAFE & RESTAURANT

Sophie Mitch, Sav.

LIKERIAI - VYNAS - ALUS

9 S. SEVENTH STREET TEL. Market 9916

SPOKAS BEAUTY SALON

GARDEN COURT PLAZA - 47th AND PINE

Tel. Sherwood 7-1048, 7-2700

LAIDOTUVIŲ DIREKTORIAI

JUOZAS KAVALIAUSKAS

Licensed Penna and New Jersey

1601-03 So. 2-nd Street Tel.: DEW 5136

CHARLES J. ROMAN

(RAMANAUSKAS)

1113 Mt. Vernon Street Telefonas Poplar 4110

Moderniška laidojimo įstaiga: didelė graži koplyčia, erdvi salė su baru, pakeleivingiems suteikiama nakvynė—viskas nemokamai.

Nelaimės valandą kreipkitės į mūsų įstaigą, dieną ar naktį —mes visados pasirengę suteikti geriausį patarnavimą.

LICENSES

Beer, Wine, Liquor

WHOLESALE AND RETAIL

NOTICE is hereby given that License No. EB 451 has been issued to the undersigned to sell beer at retail under Section 107 of the Alcoholic Beverage Control Law at 48 Gold Street, Borough of Brooklyn, County of Kings, to be consumed on the premises.

MILDRED AMBROSINO

NOTICE is hereby given that License No. EB 1714 has been issued to the undersigned to sell beer at retail under Section 107 of the Alcoholic Beverage Control Law at 3121 Quentin Road, Borough of Brooklyn, County of Kings, to be consumed on the premises.

HAROLD J. YAUCH

NOTICE is hereby given that License No. GB 12843 has been issued to the undersigned to sell beer at retail under Section 107 of the Alcoholic Beverage Control Law at 37 Scholes Street, Borough of Brooklyn, County of Kings, to be consumed off the premises.

SALVATORE SCIFO

NOTICE is hereby given that License No. GB 2232 has been issued to the undersigned to sell beer at retail under Section 107 of the Alcoholic Beverage Control Law at 217 — 6th Avenue, Borough of Brooklyn, County of Kings, to be consumed off the premises.

JAMES CORCORAN

NOTICE is hereby given that License No. GB 7170 has been issued to the undersigned to sell beer at retail under Section 107 of the Alcoholic Beverage Control Law at 228 Kingsland Avenue, Borough of Brooklyn, County of Kings, to be consumed off the premises.

STEFANIE CZAPLICKI

NOTICE is hereby given that License No. GB 7535 has been issued to the undersigned to sell beer, at retail under Section 107 of the Alcoholic Beverage Control Law at 120 Grattan Street, Borough of Brooklyn, County of Kings, to be consumed off the premises.

WALDY L. PELOS

NOTICE is hereby given that License No. GB 13881 has been issued to the undersigned to sell beer at retail under Section 107 of the Alcoholic Beverage Control Law at 2894 Fulton Street, Borough of Brooklyn, County of Kings, to be consumed off the premises.

ISIDOR BOBICK

NOTICE is hereby given that License No. GB 13423 has been issued to the undersigned to sell beer at retail under Section 107 of the Alcoholic Beverage Control Law at 398 Evergreen Avenue, Borough of Brooklyn, County of Kings, to be consumed off the premises.

JOHN MULLER

NOTICE is hereby given that License No. RL 10194 has been issued to the undersigned to sell beer, wine and liquor at retail under Section 107 of the Alcoholic Beverage Control Law at 61—63 Sands Street, Borough of Brooklyn, County of Kings, to be consumed on the premises.

DOMINADOR M. PONCE

NOTICE is hereby given that License No. RL 9907 has been issued to the undersigned to sell beer, wine and liquor at retail under Section 107 of the Alcoholic Beverage Control Law at 1578 — Broadway, Borough of Brooklyn, County of Kings, to be consumed on the premises.

DENNIS SLATTERY &
MICHAEL J. NEVIN
(Celtic Bar) (R)

NOTICE is hereby given that License No. EB 547 has been issued to the undersigned to sell beer, at retail under Section 107 of the Alcoholic Beverage Control Law at 172 Havemeyer St., Borough of Brooklyn, County of Kings, to be consumed on the premises.

BEN FRUM & ALLEN SCHAFFER (R)

NOTICE is hereby given that License No. GB 2509 has been issued to the undersigned to sell beer, at retail under Section 107 of the Alcoholic Beverage Control Law at 2700 Albarmarle Rd., Borough of Brooklyn, County of Kings, to be consumed off the premises.

ERMINO GUERCI (R)

ĮSPŪDŽIAI IŠ PARYŽIAUS

Rašo ALENA DEVENIENĖ

Iš Švedijos vykau į Vokietiją ilgesniam laikui. Bet vos tik pasiekiau Frankfurtą, sužinojau, kad turiu skubiai vykti į Prancūziją. Ją buvau numačiusi aplankyti vėliau. Tačiau turėjau pakeisti savo nusistatymą ir, išbuvusi Vokietijoje vos 24 valandas, išvykau.

PARYŽIUS ŠIANDIEN

Paryžių mačiau prieš karą. Buvo tai didelis, švarus, žėrįs liuksusu miestas, pilnas gražiai apsirengusių, nerūpestingų ir mandagių žmonių. Šiandien Paryžius lyg nebe Paryžius Žmonės išblyškę, apskurę, labai išvargę. Prancūzų mandagumas sumažėjęs. Jokios pagarbos vyresniojo amžiaus žmonėms. Gatvėse visi stumdosi, barasi, atrodo, lyg miestas būtų arba tuoj po suirutės arba prieš tuoj turinčią įvykti suirutę. Patys prancūzai neturi pasitikėjimo ateičiai ir tik vieną žino, kad pas juos kažkas negerai. Mieste visur pastebima netvarka ir matosi į normalias vėžes neįėjusio gyvenimo žymės. Viešbučiai ir maistas labai brangūs. Išleidi 8 dolerius parai, o miegi paprastam viešbutyje, valgai prastai ir jautiesi visą laiką alkana. Krautuvių languose šis bei tas matosi, bet už viską reikia mokėti dešimtis tūkstančių frankų. Nors už doleri ir daug frankų gauni, vistiek nieko negali įpirkti. Palyginus su Amerika beveik viskas brangiau.

LIETUVIŲ GYVENIMO SĄLYGOS PARYŽIUJE

Paryžius šį kartą buvo malonus tik tuo, kad ten netikėtai sutikau visą eilę mūsų žymiųjų tautos vyrų ir turėjau progos su jais išsikalbėti visais svarbiais reikalais. Virš savaitės laiko prabėgo, kaip viena diena, tiek daug buvo darbo ir taip maža laiko. Neteko nei pas pažįstamus pasisvečiuoti nei kur pabūvoti. Taip pat neteko arčiau susipažinti su čia įsikūrusia lietuvių kolonija. Dabar vasaros metu daugelis lietuvių, ypač studentų, išvažinėję po Prancūzijos kaimus darbams, kad užsidirbtų maistui, nes lietuviams dėl menkų uždarbių ir nepaprastai aukštų kainų Paryžiuje tenka nedavalgyti. Lietuvių gyvenimo sąlygos Prancūzijoje ir Paryžiuje atspindi jų pilnuose rūpesčio ir sulysusiuose veiduose, kurie ir be žodžių pasako, kaip žmonės gyvena. Sekmadienį, pagavusi pusę dienos laiko, aplankiau kelis pažįstamus ir pamačiau bažnyčią, kurioje mūsų žmonės susirenka pasimelsti, pasiguosti savo vargais, susiraminti ir susitikti su savo tautiečiais, išsimėčiusiais po visą didžiulį miestą.

SENIEJI DRAUGAI LIETUVOS NEPAMIRŠTA

Aplankiau JAV vyriausią konsulą Paryžiuje p. H. Fullertoną ir konsulą p. Lynthcum, kurie kadaise ilgus metus atstovavo Ameriką nepriklausomoje Lietuvoje, buvo mūsų šeimos draugai, o taip pat lietuvių tautos ir Lietuvos valstybės didieli simpatikai. Jie ir dabar gyvai domisi Lietuvos reikalais, reiškia užuojautos ir simpatijų Tėvynės netekusiems tremtiniams lietuviams ir stengiasi padėti rasti būdus ir išeitį jiems išemigruoti į kraštus, kur jie galėtų geriau įsikurti ir vėl pasijusti lygiateisiais žmonėmis.

NELEIDO SKELBTI LIETUVOS VARDO

Paskutinę prieš išvykstant iš Prancūzijos dieną nutarėm aplankyti lietuvius tremtinius skautus, kurie stovyklavo 70 kilometrų nuo Paryžiaus. Gavome didelį autobusą ir visi kartu su vietos lietuviais patraukėme į Moison miškus, kur buvo įrengta tarptautinė taikos skautų stovykla, vadinamoji "Jambore." Po karo jaunuomenė į taikos stovyklą suėjo pirmą kartą. Seniau, kai Lietuva buvo laisva, mūsų skautai tokiose tarptautinėse stovyklose turėjo teisę iškelti Lietuvos vėliavą ir skelbti Lietuvos vardą. Šį kartą tų teisių lietuviams skautams nedavė. Jie gavo tik DP skautų vardą kartu su latvių ir estų skautais. Toks pasielgimas taikos stovykloje, kur vieniems uždrausta savo vardu vadintis ir kur atsirado nauja valstybė — DP, sukėlė didelę sensaciją ir iššaukė daug simpatijų pavergtiems kraštams. Nežinia, ar lietuviai, latviai ir estai, jei būtų galėję pasivadinti savo vardais, būtų sulaukę tiek dėmesio, kiek dabar, kai turėjo pasivadinti DP vardu. Visas pasaulis čia aiškiai pamatė ir didžią neteisybę ir prieštaravimą: iš vienos pusės tarptautinė pasaulio taikos stovykla, o iš kitos pusės DP.

Maža katytė panoro pasigaudyti žuvyčių namie...

SKAUTAMS BUVO PAVOGTA VIZA

Į "Jambore" Moison miškuose ties Paryžium atvyko 80 lietuvių tremtinių skautų, visi berniukai iki 14 metų amžiaus. Vadovavo jiems vyr. skautininkai Čepas, Jakštas ir Mikalevičius. Iš anglų zonos Vokietijoje atvyko 36, iš amerikiečių 42 ir iš prancūzų zonos 2. Įdomu, kad skautams lietuviams, kurie vyko iš amerikiečių zonos, paslaptingos rankos darė kliūtis, kad jie į tarptautinę skautų stovyklą Prancūzijon neišvyktų. Kai jie jau buvo gavę vizą vykti į Prancūziją, ir kai nuėjo tos vizos į biurą atsiimti, viza pasirodė dingusi. Ją kažkas su dokumentais buvo pavogęs. Kol amerikiečių zonos Vokietijoje skautai lietuviai vėl iš naujo sutvarkė dokumentus ir gavo vizą pakartotinai, praėjo gerokai laiko ir į Prancūziją išvykti jie pavėlavo. Stovyklavimas ten prasidėjo rugpiūčio mėn. 6 dieną, o jie iš amerikiečių zonos dėl tos vagystės tegalėjo išvažiuoti tik rugpiūčio 12 dieną. Bet vis dėlto paslaptingosios tamsios jėgos, kurios, matomai, nenorėjo, kad skautai lietuviai tarptautinėje stovykloje dalyvautų ir tuo pačiu primintų pasauliui Lietuvos skriaudą, šį kartą nors ir sutrukdė kelionę, bet savo tikslo nepasiekė.

LIETUVIŲ JAUNIMAS PAVYZDINGIAUSIAS

Mūsų jaunieji skautai sutvarkė stovyklą iš nieko kaip įmanydami ir ją gražiai išpuošė. Visos tarptautinės skautų stovyklos vyriausias vadas mums lietuviams viešai pareiškė, kad lietuviai skautai visoje stovykloje patys geriausieji ir pavyzdingiausieji ir jis vertinąs juos aukščiau už visus, statydamas kitiems kaip pavyzdį. Tur būt toji skriauda, kurią jautė mūsų vaikai, suteikė jiems jėgų ir pasiryžimo tokiais būti. Lietuvius skautus sveikino ministeriai — dr. Šaulys, Bronius Balutis, Povilas Žadeikis ir aš. Sveikinau Amerikos lietuvių visuomenės ir ALT vardu ir įteikiau jiems 5,000 frankų dovanų, kad nebūtų alkani taip gražiai reprezentuodami Lietuvą. Tą patį padarė ir mūsų ministeris Povilas Žadeikis. Vakare tarptautinės skautų stovyklos vadovybė surengė kuklius skautiškus pietus, o sutemus prie skautų laužo mūsų lietuviai skautai, vyr. skautininko Čepo vadovaujami, atliko labai gražią ir jautrią programą. Svetimieji gavo pasigėrėti ir gausiais katučiais pritarti, o mes sujaudinti nuskridome mintimis į nelaimių slėgiamą Tėvynę ir prisiminėme visų jos vaikų nelaimes. Grįždami iš stovyklos su mūsų vyresniaisiais, su mūsų senstančiu tautos kamienu, prisiminiau stovykloje pasilikusį lietuvišką jaunimą ir džiaugiausi, kad auga naujas atžalynas — mūsų vilties, mūsų jaunuomenė, kad bus kam pavaduoti senąją kartą ir ją pakeisti. Šitame susitikime tai buvo ypač ryšku.

DAR TEKS GRĮŽTI

Kitų Prancūzijos miestų bent tuo tarpu, aplankyti negalėjau nes čia turėjau uždavinį, kuris neleido iš Paryžiaus išvykti. Tačiau iš to, ką mačiau Paryžiuje ir pravažiuodama pro vagono langus, susidarė įspūdis, kad Prancūzija, palyginus su Vokietija, neatrodo per daug karo paliesta ir sugriauta. Visas karo nuostolis daugiausia tesimato prancūzų dvasios pakrikime, kuris atspindi jų kasdieniniame, o taip pat ir politiniame gyvenime.

Manau, jei tik leis galimybės, vėliau dar kartą aplankyti Prancūziją ir geriau ištirti ten esančių negausių lietuvių gyvenimo sąlygas.

Estija neteko trečdalio gyventojų

Šveicarų laikraštis Die Tat liepos mėn. 22 d. numeryje rašo, kad iš 1,200,000 prieškarinių Estijos gyventojų krašte teliko 800,000 ir tų pačių didelė dalis esantį ne estai. Laikraštis pabrėžia, jog nelėčiau gyventojai naikinami ir kitose dviejose Pabaltijo respublikose, o ypač Lietuvoje, kur partizanų kovos su raudonąja armija buvo atkakliausios. Be to, ten ir gyventojų deportacija buvusi didesnė.

5 LIETUVIŠKI LAIVAI HAMBURGE

Savaitraštis Tėviškės Garsas rašo, jog šiuo metu Hamburgo uoste stovi 5 lietuviški laivai. Šie laivai, antrą kartą atslenkant bolševikams, iš Kauno prieplaukos pasitraukė į Vakarus ir vargingiausiomis sąlygomis atplaukė į Vokietijos uostus. Tų laivų vardai šie: Lithunia, Balanda, motorinis baidokas Udra, vilkikas Lapė ir baidokas Rimgaila. Laivai ir dabar yra lietuvių rankose ir jų įgulas sudaro lietuviai.

Beje, daugelis lietuviškų laivų, besitraukusių tuo pat būdu į Vakarus, paskendo arba buvo nuskandinti, nepasiekę tikslo.

Prancūzų valdžios sluogsniuose kalbama, kad duonos Prancūzijai užteksią "tik trims, ar keturiems mėnesiams."

Japonijoje ,Hokkaido saloje, rasti turtingi aliejaus šaltiniai.

PHILADELPHIA, PA.

TRAUN'S CAFE
N. E. Cor. 16th and Spring Garden
Phone —
Business LO7-8662, LO7-4967
Residence Cheltenham 2562

TONY'S CAFE
A. Gelžinis, Sav.
ALUS, DEGTINĖS, VYNAS
19th and Parish Streets
Telefonas PO 5-9134

Maloni lietuviška užeiga
VYNAS—LIKERIAI—ALUS
Joseph Kodes, Sav.
2553 North 2nd Street

ELK'S HEAD GRILL
Vynas — Alus — Likeriai
6165 Woodland Avenue

Leo and Vickie's Cafe
Leo ir Viktorija Kondrotai, sav.
1700 S. Water Street
Tel. Howard 7043

FRANKFORD AV. CAFE
John Baltaduonis, sav.
1700 Frankford Avenue

WILLIAM VALAITIS
Visokeriopas automobilių taisymas
1730-2 E. Moyamensing Avenue
Tel. Howard 0896

Lietuviškas Restoranas
Stasys Žvigaitis, sav.
Likeriai, Vynas ir Alus
5424-26 Woodland Avenue

JACK'S TAVERN
John Tunaitis, Jr., sav.
Woodland Ave. at 56th St.

Spokas Electric
ELECTRICAL CONTRACTING
RADIO REPAIRS
Refrigerators - Radios - Lamps
Amelia A. Spokas, Sav.
5021-23 Baltimore Avenue
Telefonas AL 4-5067

NAUJAI ATIDARYTAS
GRUSH HOTEL & BAR
Adam Grush, Sav.
LIKERIAI, VYNAS, ALUS
Cor. Broad ir Race Street
Prie Broad Street Stoties

Star Grill
ALUS, DEGTINĖS, VYNAS
John Uknas, Sav.
607 N. 11th Street

Lietuviška Užeiga
Antanas Miežis, sav.
2207 North 2nd Street

JONAS TUNAITIS
Maloni Lietuviška Užeiga
301 W. Susquehanna Avenue
Tel. Regent 6-3555

Lietuviška Užeiga
Juozas Valonis, sav.
5300 Tacony Street

A. KARVELIO UŽEIGA
Likeriai—Vynas—Alus
North East kampas
Frankford ir Girard Avenues

BILL & AL'S CAFE
A. Rinkus ir V. Vinickas
S. E. kampas Cumberland ir Sydenham Streets

ANTHONY MARTIN
Restauranas ir Baras
3759 North 7th Street

LIETUVŠKA UŽEIGA
P. Kazakevičius, Sav.
6 N. Shaft Street
INKERMAN, PA.
Tel. Pittston 9161

S. BULOTA
Batai ir Vyrams Aprėdalai
NEW PHILADELPHIA, PA.
P. O. SILVER CREEK, PA.

HOLLYWOOD CAFE
G. Isaacs-Axys, Sav
318 S. Main Street
WILKES BARRE, PA.
Telefonas 3-9471

DAILEDA'S MARKET
PIRMOS RŪŠIES MAISTAS
1069 WYOMING AVENUE EXETER BORO, PA.
Telephone Pittston 1216

SILVER LAKE PACKING CO.
J. C. Kveragas, sav.
Namuose paruošta kiauliena, veršiena ir jautiena
137 FRANKLIN AVE., SCRANTON, PA.
Tel.: 4-6185 - 6186

A M O C O
EMPIRE OIL CO.
Michael Stanaitis, vedėjas
AMERICAN OIL CO. produktų platintojai
E. NORTHAMPTON & DIAMOND STREETS
WILKES-BARRE, PA.
Tel. 3-3753

VIENYBĖ
412 Bedford Avenue,
Brooklyn, N. Y.

Reikia susitarti

Visos Amerikos lietuvių srovės, siekiančios Lietuvai nepriklausomybės, privalo dirbti išvien.

Toks, maždaug, pageidavimas, girdimas mūsų visuomenėje nuo to laiko, kai tik Lietuvą okupavo sovietų kariuomenė.

Deja, per tą laiką Lietuva išgyveno karo veiksmus, dvi okupacijas, ir dešimtys tūkstančių lietuvių tapo išvyti iš savo tėvynės į tolimus rytų ir vakarų plotus. Lietuva kenčia trečiąją iš eilės okupaciją, tremtiniai miršta Sibire ir badauja vakarų Europoje, bet viso ko pilni Amerikos lietuviai vis dar negali susitarti dėl bendrų pastangų toms tėvų krašto nelaimėms pašalinti.

Dar praėjusį pavasarį Vyr. Lietuvos Išlaisvinimo Komitetas vakarų Europoje per savo atstovą Amerikoje kreipėsi į tautinės srovės vadus, kviesdamas juos dėtis į bendrą Lietuvos laisvinimo darbą, kurį Amerikos Lietuvių Taryboje tęsia trys srovės — katalikai, sandariečiai ir socialistai.

Kodėl Lietuvos nepriklausomybės atžvilgiu turi iš šio darbo išsiskirti Amerikos lietuvių vidurinė arba tautinė srovė? "Nei aukšti kalnai, nei plačios upės nekliudo eit bendrai," — kadaise yra pasakęs latvių poetas Rainis.

Akivaizdoje visų šių faktų būtent, kad kovoje dėl Lietuvos laisvės nėra jokio skirtumo tarp keturių mūsų srovių, Tautininkų Centras, Lietuvai Vaduoti Sąjunga ir Amerikos Lietuvių Misija savo suvažiavimuose nutarė priimti VLIK at stovo pasiūlymą tarpininkauti pasitarimuose su Amerikos Lietuvių Taryba dėl bendro darbo.

Tam tikslui ALM direktoriai paskyrė devynių komisiją, kuriai pavesta tartis ir žinoma su sitarti su Amerikos Lietuvių Taryba.

Nuo to, kaip dabar pasielgs Amerikos Lietuvių Tarybos vadai, priklausys tolimesnis mūsų veikimo vieningumas Lietuvos nepriklausomybės atstatymo darbe.

ĮSTEIGTAS LIETUVIŲ KULTŪROS FONDAS

Birželio 11-12 dieną amerikiečių zonoje Augsburge, vienoje žymesnių lietuvių tremtinių stovykloje įvyko lietuvių rašytojų tremtinių suvažiavimas. Tai buvo didelė lietuvių kultūros šventė, kurioje dalyvavo ne tik dauguma tremtyje atsidūrusių rašytojų, bet ir žymi dalis lietuvių kultūrininkų. Šį suvažiav. lydėj visą eilė pirma eilių meninių parengimų ir tas suvažiavimas buvo apsuptas labai šilto visų tremtinių dėmesio Suvažiavime dalyvavo visi žymesnieji lietuviai rašytojai. Amerikoje gyvenančiam skaitytojui gal ne visi vardai vienodai pažįstami, bet jei paminėsime, kad suvažiavimo darbuose žymiausiai pasireiškė: Faustas Kirša, Bern. Brazdžionis, S. Santvaras, M. Vaiktus, žilagalvis, bet dar pilnas gyvumo Vydūnas, J. Švaistas, J. Dovydėnas ir daugybė kitų, galima bus spręsti jog čia susibūrė visa kas iš lietuvių rašytojų tremtinių buvo pajėgiausia ir vertingiausia.

Gal ne pro šalį bus paminėti visą eilę rašytojų moterų, kurios dalyvavo šiame suvažiavime. Tai ne poniutės "mėgstančios literatūrą," bet jau pasireiškusios poetės ir rašytojos. Jų vardų tarpe randame: Augustaitytė-Vaičiūnienė, Orintaitė, Mazalaitė, Vl. Prošciūnaitė ir daugelį kitų. Daugumoję tai dar jaunos daug žadančios rašytojos. Visi suvažiavimo darbai pasižymėjo dideliu susikaupimu ir giliu rimtojo momento supratimu.

Liudnu jumoru skambėjo vienas šio suvažiavimo dalyvių palyginimas, kaip vykdavo Lietuvoje rašytojų suvažiavimai ir kaip šis nepaprastas 400 metų lietuviškos knygos sukaktuvėms paminėti suvažiavimas. "Būdavo, girdi, atvažiuoja A. Vienuolis iš Anykščių, susirenka Kaune gyveną r a š y t o j a i — tai ir visas suvažiavimas. Susirinkdavo kur nors kukliai, ne pastebėtinai, pasisielodavo, kad Tėvynėje ne viskas taip vyksta, kaip rašytojai, mūsų tautos tik ra sąžinė, trokšta, kad literatūra nustumiama į šalį, kad rašytojai vargingose sąlygose gyvendami negali pilnumoje pasireikšti, kad jų pastangas maža kas įvertina ir išsiskirsto. Tai ir viskas. Mūsų rašto žmones nustelbdavo valdininkija, savim pasitikinti, dar jauna, bet pakankamai veržli, biurokratija. Buvo manyta, kad materialių vertybių kūrimas, diplomatiniai žygiai yra visų svarbiausia. Tik dabar, labai, labai vėlai pastebėta, kad tai visa nepatvaru, nepastovu, Europą užgulusios audros išdraikyta ir nieko nebeliko. O liko tik tai, kas rašytojų, meno žmonių sukurta, liko tais, laikais nepastebėtos vertybės, bet, dabar pasirodžiusios ir stiprios ir galingos ir vieninteliai vertos pajėgos gaivinti nelaimingą, išblaškytą mūsų tautą.

Dr. Vydūnas, rašydamas apie šį suvažiavimą, savo straipsnį pavadino: "Tautinis atsikvėpimas." Tenai jis tarp kitko rašo... suvažiavo visų šių šalių (suprask okupacinių zonų) tautos rašytojai. Bet ir kitų pašaukimų tautiečiai pageidavo tame suvažiavime dalyvauti. Tur būt, numatyta, kad čia bus nors kokio tautinio gaivumo. Keista, buvo apsižvalgyti. Visur veidų, kurie iš seniai praėjusių laikų atsinešė į esamąją valandą. Iš visų veidų tiesiog spindėjo tautos gyvumas ir su juo Lietuvos sveikinimas. Iš tų akių tarsi plito šviesa, kuri susirinkusius gaivindama ir juose viltingumą žadindama nuolatai skelbė likimo bendrumą."

Toliau dr. Vydūnas pasiguodęs, kad "vienur, kitur kilo dėginamo tabako dūmų" tuojau pat nurodo, jog "jie neveikė susirinkusiųjų santykiavimo." taip pat mini, kad susirinkusieji nesėdėjo visas dvi dienas surauktomis kaktomis, nes anot jo, "iššoko kartais ir labai linksmi žodžiai — juokdariai." Tiesa. Susirinkimas kartais sutartinai nusijuokdavo, kai paimdavo žodį jumorui palinkę Pulgis Andriušis ar A. Gustaitis. Tai ne akademikų, ne perdėto rimtumo stiliaus mėgėjų, bet kūrybingų, daugumoje jaunų žmonių, labai gyvas nuotaikingas bet savo esmėje pilnas rimties suvažiavimas. Suvažiavimas pradedamas iškilmingu posėdžiu išpuoštoje salėje. Po lietuvių rašytojų tremtinių sąjungos pirmininko St. Santvaro atidaromosios kalbos prasidėjo sveikinimai. Suvažiavusius rašytojus sveikino žymiausios tremtinių organizacijos ir įstaigos šiltais ir jautriais žodžiais, linkėdamos rašytojams sekmingai dirbti taip labai šiais laikais svarbų rašytojų darbą. Turint galvoje, kad šis suvažiavimas buvo kviestas iškilmingai paminėti lietuviškos knygos 400 metų sukaktį, suvažiavimo pradžioje buvo išklausyta prof. Skardžiaus paskaita. "Martynas Mažvydas ir jo reikšmė lietuvių raštijoje". Prof. Skardžius kalbėjo ir apie šią istorinę knygą ir apie jos autorių ir apie anuos tolimus laikus, kada gimė šis pirmas mūsų raštijoje kūrinys.

Kaip ir kiekviena organizacija savo metiniame susirinkime keturių rašytojų sąjunga turėjo atlikti visą eilę būtinų darbų. Čia ir valdybos, revizijos komisijos pranešimai, įstatų paruošimai ir jų priėmimas, tame tarpe ir kiti smulkesni darbai. Bet suvažiavimas tuo nesitenkino. Buvo apsvarstyta ir gyvai aptarta visa eilė ir pačius rašytojus ir plačiąją mūsų visuomenę liečianti reikalai. Rašytojai rūpinosi, kad pasirodytų knygų rinkoj šiais nepaprastais laikais tik vertingi kūriniai, kad jų išleidimas ir apipavidalinimas nedarytų gėdos lietuvių knygai Europos tautų tarpe. Bet visų svarbiausias nutarimas, kuris giliai įprasmino šio suvažiavimo darbus, tai buvo lietuvių rašytojų kietas užsibrėžimas po ilgų metų paruošiamųjų svarstymų — Lietuvių Kultūros fondo įsteigimas. Šis nutarimas lietuvių rašytojų suvažiavimą išskyrė iš daugelio kitų panašių sambruzdžių.

Tas kietas atkaklumas ir pasiryžimas tuojau pradėti kultūros fondo veiklą nugalėjo visas kliūtis. Buvo atmesti visi argumentai laukti, tartis su kitom organizacijom ir šį svarbų reikalą atidėti. Praeities praktika parodė, kad pavedus tokį svarbų reikalą, kaip kultūros fondo steigimą komisijai, kuri tik tyrinėtų galimumus kultūros fondą įsteigti, visas reikalas būtų atidėtas nežinomam laikui. Todėl ir buvo padarytas griežtas ir galutinas sprendimas: **Lietuvių Rašytojų Sąjunga imasi iniciatyvos ir steigia Lietuvių kultūros fondą.** Tame pat posėdyje išrenkamas Lietuvių Kultūros Fondo komitetas, kurs pradėjęs konkretų darbą pritraukia prie jo visas organizacijas ir asmenis, kurie šiame reikale norės ir galės pasireikšti.

Į Kultūros Fondo komitetą išrinkti veiklūs ir šioje srityje pasiryžę veikti asmenys, būtent: L. Dovydėnas, rašytojas, V. Žemkalnis, architektas, prof. Yla, rašytojas, Šv. Sosto delegatūros darbuotojas, Vyt. Alantas, rašytojas ir žurnalistas, J. Leskaitis, žurnalistas ir meno kritikas.

Kokį įspūdį padarė Lietuvių Kultūros Fondo įsteigimas pačiam susirinkimui, galima spręsti iš to, kad čia pat buvo pareikšta, jog L. Kultūros Fondui jau plaukia aukos. Knygų leidėjai, tremtinių bendruomenės atskirose stovyklose jau paskyrė pirmąsias sumas. Visų susirinkusiųjų nuotaika buvo pakilusi. Visi atsiminė, kad dar nepriklausomoje Tėvynėje ištisus dešimtmečius buvo kalbėta ir rašyta apie didelę svarbą turėti Kultūros Fondą, kurs ateis į pagelbą visoms įstaigoms, asmenims ir organizacijoms, veikiančioms lietuvių kultūros srityje. Bet tik tremtyje, nepapratomis sąlygomis, dideliam varge gyvendami, pilni abejonių ir susirūpinimo, dėl savo krašto ir dėl savo asmeniškos ateities lietuviai rašytojai padarė šį galima sakyti istorinį sprendimą.

Ne visiems malonus bus mūsų emigracijos palyginimas su rusų po bolševikų revoliucijos atsidurusia už tėvynės sienų emigracija. Dalis rusų tautos bolševikų revoliucijos pasekoje buvo pasmerkta, kaip ir mes dabar, gyventi benamių gyvenimu. Emigrantais virto dalis rusų rašytojų su plačiai žinomais vardais, dalis pasaulyje garsių artistų ir dailininkų bei mokslininkų. Pradžioje ši emigracija rodė nepaprastą gyvumą. Bet vėliau aptilo ir per vėlesnius dešimtmečius pasižymėjo tik kazokų chorais ir lengvojo žanro teatrais bei kabaretais — restoranais. Ši emigracija greit apmirė todėl, kad jokio prieauglio neturėjo.

Mūsų dienomis emigrantais tapo proporcionaliai paėmus daug žymesnė tautos dalis. Tai viena. O antra emigracijoje atsidūrusių žmonių sudėtis visai kitokia. Čia turime ne tik vienus žymiausių rašytojų, daug geriausių artistų, giliausiai pasireiškusių mokslininkų, ir bendrai, kultūrininkų. Bet svarbiausia turime labai didelę dalį jau pasireiškusio ar pradedančio pasireikšti jaunimo. Visose srityse atsiranda Lietuvoje ar mažai žinomi, ar visai negirdėti vardai. Jaunų poetų pati jauniausioji karta teikia džiuginančių vilčių. Gimsta nauji teatrai. Be talentingo jaunimo jie ir darbo negalėtų pradėti. Patyręs ilgametis recenzentas J. Kardelis, buv. Liet. Žinių redaktorius, išgirdęs per rašytojų suvažiavimą Lietuvoje, rodos, visai negirdėtą dramatinį tenorių St. Baranauską tvirtai vadina jį Kipro Petrausko įpėdiniu ir jo balso medžiagą lygina su garsiojo Karuso balsu. Tokių Baranauskų yra ir kitose srityse. Juos reikia auklėti, padėti pasiekti tai, ko jie gali pasiekti išnaudodami gamtos padovanotas jėgas. Štai kodėl ir L. Kultūros fondas taip skaudžiai reikalingas ir būtinas.

Pati lietuvių rašytojų išsisykrimo valanda buvo apgaubta tam tikru liūdesiu. Ar dar pamatysime kur kada? Vieni išnyksta arba ruošiasi išvykti į vieną žemės kampą, kiti visai į priešingą. Ar susirinks kada toks didelis lietuvių rašytojų būrys? Bet visi skirstosi pasitikėdami savo jėgom ir ateitimi, kuri gal ne bus tokia liūdna kaip šiandien kai kuriems atrodo.

Petr. Raustys.

Minėtinos sukaktys

1620 m. rugsėjo 16 d. piligrimų laivas Mayflower išplaukė iš Plymoutho.

***

Rugsėjo 16 d.—Meksikos nepriklausomybės šventė.

***

Rugsėjo 17 d. — Jungtinių Amerikos Valstybių konstitucijos diena.

***

1873 m. rugsėjo 18 d. Rinkūnuose Pašiliečiuose, Pumpėnų v., gimė arkivyskupas Skvireckas, išvertęs ir ištisai paskelbęs naują Švento Rašto lietuvišką vertimą.

***

1917 m. rugsėjo 18—23 d. įvyko Vilniuje lietuvių konferencija, pagreitinusi Lietuvos nepriklausomybės paskelbimą.

***

1519 m. rugsėjo 20 d. Magelanas pradėjo kelionę aplink pasaulį.

***

1869 m. rugsėjo 20 d. Maleišiuose, Svedasų valsč., gimė didysis lietuvių tautos rašytojas kun. Juozas Tumas —Vaižgantas.

***

1891 m. rugsėjo 20 d. gimė poetas Juozas Mikuckis, išleidęs keletą poezijos rinkinių.

Į Angliją jau atvyko 3000 lietuvių

Ligi liepos 1 d. į Angliją jau buvo atvykę 2,850 lietuvių DP, o su moterimis ligonių darbams, kurios atvažiavo pernai — iš viso lietuvių DP skaičius Anglijoje siekia apie 3,100.

Nuvažiavusių į Angliją šeimų atgabenimas esą numatomas rugsėjo mėn., tačiau tai dar ne tikra. Atrodo, kad dėl gyvenamų butų krizės šeimų vežimas bus nedidelės apimties.

Tarp atvykstančiųjų į Kanadą DP pirmauja lietuviai, jie noriai imami. Britų zonoje dar verbuojama 1,330 nevedusių vyrų, turinčių 20—40 m. amžiaus. Imami tvirčiausi ir sveikiausi vyrai. Netrukus bus verbuojama į Kanadą 400 moterų.

Take it or leave it

VITALIS BUKŠNAITIS

In keeping with the policy of this column, we herewith present without interruption of any kind, the complete text of a letter received from Mr. Raymond H. Fields, National Director of the Public Relations Division of the American Legion National Headquarters, Indianapolis, Ind. The complete communication follows: "Your column 'Take It Or Leave It' has come to my attention, and I would like to point out one or two outstanding errors which I know were unintentional. This is for your information only and most assuredly no retraction is requested.

—o—o—o—

"Seventy per cent of the membership of the American Legion today," continues Mr. Fields, "is drawn from veterans of World War II which gives the youngsters an overwhelming majority. I might say this majority is beginning to demonstrate itself through out the organization. This year several department commanders and thousands of Post Officers were elected to office from World War II." Mr. Fields concludes his communication in the following fashion:

—o—o—o—

"Let me point out another quote from your column: "... World War II veterans would get nothing but promises of things to come." To my way of thinking, the most effective pieces of veterans legislation in world history was the G. I. Bill of Rights. It certainly provides many benefits which do not accrue to veterans of World Warr I. I invite you to read the G. I. Bill of Rights and I am positive you will conform to my opinion."

—o—o—o—

Now let's get down to the business at hand. Since only about forty per cent have veterans of World War II have felt obliged to join veterans organizations of any kind, including the American Legion, we have prima facie evidence that the average ex-GI feels that such organizations have little or nothing to offer. And if Mr. Field's statistics to the effect that Seventy percent of the American Legion membership consists of ex-GI's are correct, we are safe in assuming that a minority of World War II veterans constitute a majority of American Legion members. Why then, during the recent Legion Convention in New York City, were so few of the delegates participating at the Convention sessions younger people?

—o—o—o—

Will Mr. Fields deny the fact that about eighty or ninety percent of the delegates at the resent convention were members who were definitely too old to have been active participants of World War II? After all, this column never did suggest that World War II veterans had no opportunity to hold executive offices in Local Posts of the American Legion. It did insist, however, that in matters of national policy, they were left out of the policymaking category, and because of this, more than sixty per cent of those who were eligible for membership in any veterans organization failed to join one.

—o—o—o—

Let's consider another aspect of Mr. Fild's letter. As previously reported, Mr. Fields insists that "To my way of thinking, the most effective piece of veterans legislation in world history was the G. I. Bill of Rights. It certainly provides many benefits which do not accrue to veterans of World War II. I invite you to read the G. I. Bill of Rights and I am positive you will conform to my opinion." Well, Mr. Fields, I have read the G. I. Bill of Rights, and after having read it, I want to know why only about ten percent of the veterans of World War II are today getting any possible benefit from it.

—o—o—o—

Now, suppose we consider the sad fate of the average veteran of world war I. He has received a handsome monetary bonus at a time when the dollar was worth a dollar, and not forty cents. Today he is seeking a pension similar to that which veterans of the Spanish-American War receive. Is the American Legion going on record to enable World War II veterans to receive proportionately similar perquisites, or will it, as heretofore, consider the newcomer World War II member of the American Legion as an upstart who must wait his turn?

—o—o—o—

As these words were written, orbicular, well-past-middle-aged gents were forgetting their age and acting like elderly editions of their own children—squirting New Yorkers with water pistols, and otherwise indulging in the kind of sport usually considered as belonging to the realm of childhood amusement. Delegates to the American Legion Convention were in town, but most of them were more interested in nudging women with "eletric sticks," shooting off firecrackers, and droping bags of water on pedestrians from upper floors of hotels than in the important matters at hand.

—o—o—o—

Well, all this takes care of the gripes about the manner in which the American Legion has conducted its affairs, as seen through the eyes of an ex-GI eligible to membership in the Legion. My attitude is that sooner or later every one of us ex-service men will become members of one or another veterans organization because it will eventually be to our advanage to do so. The point I'm getting at is that up to this time, the Legion has not made a serious effort to understand the overall ambitions and desires of World War II veterans.

—o—o—o—

There is definitely something wrong with an organization in which "seventy percent of the membership," to quote from Mr. Field's letter, are so poorly represented at a national convention. I have pointed out this inequity to organizers of local Legion Posts, and have always received the same answer: "Why don't you become a member of the American Legion and do something about this inequity? Become a member, and fight for what you think you and your World War II fellow veterans are entitled to." O. K. I will. Next week I become a member of the American Legion, and as time goes on, I'll report to you the activities of the American Legion.

LIETUVIAI TREMTYJE

Labai retkarčiais atklysta balsai iš tolimojo Sibiro, kur raudonasis barbaras po geležine letena laiko milijonus žmonių vargingiausiose sąlygose. Ir labai gaila, kad pasaulis negali ar pagaliau nenori išklausyti tų nelaimingųjų ir leidžia lyg niekur nieko jiems savo neviltyje žūt. Tai žiauri šio atominio amžiaus tikrovė. Tokio žmogaus paniekinimo ir nuvertinimo, gal būt, ir primityviausiuose laikuose negirdėta ir neregėta. Ką sukūrė rusiškas komunizmas žmogaus laisvei paniekinti, to nei pats velnias neišgalvotų.

Sibire vargsta ir kenčia apie 150,000 mūsų tautiečių. Raudoniesiems Amerikos lietuvių suvėrimėliams tai tiktai demagogija ir stalininių draugų šmeižimas. Gerai būtų, jog jiems patiems tai atsirūgtų. Ir nereikia abejoti, jog ateis į šį pasaulį diena, kada bus nusikratyta komunistiniu raugu ir jų prana šams bus parūpinta tinkama vieta. Geriau tų baidyklių nenubaus, kaip juos išgabenę į Sibiro taigas, kad patys savo kailiu patirtų viso savo rėžimo biaurumą.

***

Tie, kurie vargsta Sibiro priverčiamuoje darbo stovyklose, kasyklose, neperžengiamuose miškuose, gyvendami, it laukiniai, negali pasauliui dovanoti, jog jisai juos paliko savo likimui. Balsiai kalbam apie baisiąsias nacių koncentracijos stoklas, mirtim baudžia jų budelius, tačiau iki šiol nei piršto nepajudinta, kad būtų susirūpinta Sibiro tremtiniais, pasmerktais neišpasakytam vargui ir mirčiai. Mes būdami laisvi ir visa ko užtektinai turėdami, lyg apsiprantam ir į tai žiūrim, kaip į neišvengiamą blogybę. Net tokios pasaulio organizacijos, kaip UN ir kitos, nei nenori užsiminti apie skaudžiausią pasaulio vietą Sibirą, nors pačios sau ramiausiai svarsto, kaip panaikinti pasaulyje vergiją ir pan.

Mes turim žinių, kad Sibire kali ir Lietuvos sionistų pirmininkas dr. Benjaminas Bergeris, sovietų 1941 m. suimtas Lietuvoje. Apie jį žinių pateikia prancūzų spauda, kur nurodoma, jog dr. Bergeris esąs Kotlaso priverčiamųjų darbų stovykloje, "kur slankioja skurdi banda būtybių, per ilgus vergijos metus išvargintų ir pažemintų". Straipsnio autorius dr. J. Margolinas, pats kalėjęs Sibiro kalėjimuose, teigia, jog Sibire daug žydų vargsta, kaip dr. Bergeris. "Mūsų brolius žudo, o mes nė nepajudam, —rašo dr. Margolinas. Be abejo, kol ėjo kova prieš Hitlerį, mes turėjom tylėti dėl to skandalo, mes negalėjome daryti nieko, kas būtų galėję drumsti sąjungininkų bendradarbiavimą. Bet šiandien karas jau baigtas, ir mes neturim teisės pasilikti nieko neveikią."

***

Labai puikų darbą atliko keli Brooklyne gyveną buvę tremtiniai, kurie atidarė pakietų į Europą siuntimo įstaigą. Toji įstaiga vadinasi — Sea Gull Shipping Co., 560 Grand St., Brooklyn, N. Ji be abejo, patarnaus lietuviškai visuomenei, o, žinoma, labiausiai savo buvusiems bendro vargo broliams, likusiems Europoj. Ir labai malonu buvo patirti, kad pirmieji per šią lietuvišką įstaigą siuntinius į Europą pasiuntė buvę tremtiniai. Ir labai suprantama, jog jie šį reikalą puikiausiai atjaučia ir jam nesigaili savo paskutinių centų. Nėra kalbos, jog šią įstaigą parems ir senieji Amerikos lietuviai. Šia įstaiga pasinaudoti ir todėl verta, jog išreklamuotasis Care labai dažnai savo pareigų tinkamai neatlieka, kartais net siuntinių pristatymą užvilkinda mas penketą mėnesių. Girdėti, jog šios įstaigos atidarymas kai kuriems ponams Brooklyne nelabai malonus...

J. Valtys

Moderninis Kaunas. Pažangos Rūmai Laisvės Alėjoj.

VIKINGAI LIETUVIŲ ISTORIJOJ

Rašo VYTAUTAS ŠIRVYDAS

(Tęsinys)

Tuo būdu, palyginus Patrimpą ir Freyr, maža abejojimo apie abiejų tolygumą. Gali būti, ta arklio galva, kurią, sakoma, senovės prūsai Patolai aukodavę, iš tikro buvo skiriama Patrimpui.

Jei galima sugretinti skandinavų trijulę (Thor, Othinn, Freyr) su senovės prūsų trijule (Perkūnas, Patula, Patrimpa), o Perkūnas atitinka Kijevo Perūnui, gali būti, ir kiti Vladimiro nuversti stabai turi brolių šiose trijulėse?

Povest kronikas pasakoja, Vladimiras nuvertęs šiuos stabus: Perūną, Khors, Dažbog, Stribog, Simargl ir Mokoš. Perūnas mums žinomas. Kas buvo Khors?

Amerikoje pagyvenusiam lietuviui tuojau į mintį ateis amerikonų arklio pavadinimas "horse." Prof. Chadwick sako, garsai atitinka senam anglosaksų arklio vardui "hors," ir senų norvegų "horse." Senovės slavėnai, pagal Procopius, tegarbinę vieną dievą "žaibų kurėją." Tuo būdu, Frey jiems pažįstamas tik per variagus-skandinavus. Vienas jo vardas, kaip matėme, buvo Volos "skoti bog," kitas Khors-arklys. Kaip žinoma, šiam dievui buvo skirta tam tikri šventi žirgai. Senovės prūsai aukodavę arklio galvas, tur būt, ne Patulai, bet Patrimpai, kuris, kaip išrodo, tas pats kaip Freyr.

Kitį Vladimiro nuversti stabai kilme neaiškūs, bet skaičius šeši verčia manyti juos turint ryšį su skandinavų trijule. Bet kodėl šeši, ne trys? Prof. Chadwick čia daro drąsų spėliojimą, bene Vladimiras suliejo krūvon skandinavų trijulę su senprūsiška?

Vladimiras, kaip žinoma, kilme buvo pusiau juodgirėnas, artimas jotvingių kaimynas. Prof. Būga gi sako: "Jotvingių kalbos žodynas rodo juos buvus artimesnius prūsams nei lietuviams." Rusų kronikas savo Povest 983 metais rašo: "Vladimiras žygiavo prieš jotvingius, juos nugalėjo, ir pasisavino jų žemę. Sugrįžęs Kijevan, palydovų draugėje aukojo stabams." Aukojęs net jaunus berniukus ir mergaites. Kodėl čia kronikas mini stabus ir jiems duotas aukas? Bene bus dėlto, kad Vladimiras atsigabeno naujų dievų iš jotvingių?

Žmonių aukojimas dievams nėra įprastas pas senovės slavus ar skandinavus. Tačiau, toks aukojimas prikišamas senovės prūsams. Popiežius Hororijus III 1218 metais bulėje tvirtina, senprūsiai aukoję žmones savo dievams. Tačiau, be abejo, šis priekaištas ateina kryžiuočių lūpomis. Senovėje norvegų pasakoje sakoma Pavislyje gyvenę gotai (senprūsių kaimynai), savo burtininkų pri kalbinti, bado metu aukavę dievams gražiausią berniuką Tuo būdu, Kijevo kronininkas. gali būti, prisimena senas pasakas, tikslu padidinti krikščio nybės garbę, sugebėjusią iš nuožmaus, žmones aukojančio pagonio Vladimiro padaryti "šventąjį."

Povest kronikoje aprašomi įvykiai buvę 988 metais, o rašytojas juos surašė tik 120 metų praslinkus. Aišku, jis pamėsi iš lūpų lūpom ėjusiais pasakojimai, kurie paprastai, vis padailinami. Visgi, įdomu, kad kronikos įkvėpėjas ir daugelio žinių jai davėjas, vaivados Višatos sūnus Jan, papasakojo rašytojui apie šešis stabus atgarsį, tur būt, sulietų skandinavų ir jotvingių trijulių dievų. Nebūtų stebėtina, jei ir pati Ostromiro-Višatos giminė kilo iš jotvingių, kaip iš senovės prūsų kilo kita garbinga rusų literatinė žvaigždė — Levas Tolstojus. Višatas primena Višetos upę, ištekančią iš Vešetos balų, po to susiliejančią su Molaina ir nueinančią į Nevėžį. Latviai, taip pat, turi Vesetos upę. Vešatos sūnus Putiata primena mūsų pavardes Puteikis, Putna, o Jan — Jankų, Jenčių, Janulį, Jundilą, ir tam panašiai.

Vikingai turėjo savo sodybų senovės prūsų ir kuršių, žemėse: Viskiautuose, Grobine, ir kitur. Santykiavo su mūsų protėviais pora šimtų metų, jei ne daugiau. Tuo būdu, senovės skandinavų raštuose rastumėm ir daugiau įdomių šaltinių kai kurioms mūsų istorijos pasakoms. Pavyzdžiui, gali būti, rastumėm šaltinį padavimams apie senovės prūsių du brolių kunigaikščiu: Vaidevutį ir Brutenį, kurie, sakoma, susideginę lauže dievų garbei. Vaidevutis, esą, turėjęs dvylika sūnų.

Vladimiro Perkūnas, sakoma, taip pat, buvęs dvylikos vyrų plaktas, kas verčia spėti, ne medinis stabas buvo mušamas, bet vyriausias Perkūno kunigas buvo baudžiamas dvylikos tarybos vaidilų—kunigų.

Dviejų brolių valdžia taip pat turi apsčiai pavyzdžių skandinavų pasakose. Senovės Anglijoje, pavyzdžiui, istorija pažįsta brolius Hengist ir Horst. Saxo Gramativus pasakoja apie brolius karalius senovės Danijoje, o švedų Inglinga Saga (pasaka) mini tolygius brolius —valdytojus senovės Švedijoje. Pakal Kijevo Povest miestų pradžioje valdę du variagai: Askold ir Dyr. Tokiu būdu, mūsų Vaidevutis—Brutenis, arba Kęstutis-Algirdas, net Vytautas Jogaila, ar tik ne atspindis anų senovės vikingų tradicijų, nes sakoma, Gediminaičiai kilę iš kurio nors jų giminės? Traidenio vardas labai primena norvegų „Trodhjem, ir pavardes kaip Troen, nors Traidenis gyveno veik 500 metai po to kaip, dingo iš mūsų pajūrio vikingų sodybos.

(Pabaiga)

Bolševikmetis

Rašo Ats. pulk. ALEKSANDRAS USPENSKIS

(Tęsinys)

— Uspenski! Pasakykite, kodėl jūs tarnavote baltoje Lietuvos kariuomenėje ir ėjote prieš mus? — klausia Kalmukas.

— Aš turiu tarnauti kariuomenėje, kaip Lietuvos pilietis,— nutylėjau, kad buvau savanoris kūrėjas — ir SSSR Lietuvą pripažino, tad jūs neturite teisės vadinti Lietuvos kariuomenės baltąja! Aš atlikau tik paprastą piliečio pareigą.

Mano atsakymas jį nuginklavo ir aš džiūgavau, bet vėliau pamačiau, kad galutiniame protokole tebuvo vien tik parodymai, kurie buvo mano nenaudai, o pasiaiškinimų nebuvo. Klastuoti parodymus buvo svarbiausias čekistų darbas.

Toliau nagrinėjo mano vadovaujamos "Gyvenimo ir kultūros" organizacijos kontrevoliucinę veiklą. Organizacijai pirmininkavau aštuonerius metus. Vėl paaiškinau, kad ši draugija tesirūpino vaidinimais, koncertais ir paskaitų organizavimu, Puškino, Lermantovo, Gogolio, Čaikovskio ir kt. minėjimais. Mano žodžius patvirtino jų kratos metu paimtos afišos, bet Kalmukas užsispyręs tvirtino savo, mosuodamas popieriaus lakštu:

— Štai jūsų kaltės įrodymai! Štai faktai!

— Tai tik kaltinimai, bet ne faktai ir ne kaltė. Kas gi ten parašyta?

—Pilietis Aleksandras Uspenskis, buvęs pulkininkas, pirmininkauja visoms rusų kontrevoliucinėms organizacijoms Lietuvoje. "Gyvenimas ir kultūra" draugija yra svarbiausias Sovietų Sąjungos priešas. Uspenskis šioje draugijoje platino priešsovietinę literatūrą ir lapelius. Štai jums nusikalstamo darbo įrodymai! — šaukė jisai.

— Tai ne įrodymas, bet neteisingas skundas! — šaukiau ir aš.

— Irodysime, yra gyvi liudininkai! Jums belieka, norint sušvelninti bausmę išduoti visus savo pagelbininkus. Išvardinkite visus savo pagelbininkus. Išvardinkite visus šnipus ir kontrevoliucijonierius Lietuvoje, o už tai! — užtikrinu — daug nuodėmių jums bus atleista.

— Esu nekaltas ir neturiu ko išdavinėti.

— Ak, neturite. Tada, prašau rašykite vardus, pavardes ir antrašus jūsų draugijos valdybos ir visų jos narių.

— Valdyba jums žinoma, nes visų organizaciju valdybu sudėtis yra vidaus reikalų liaudies komisariato kultūros departamente, o visų narių išminėti negaliu, neatsimenu.

Jeigu būčiau surašęs valdybos sudėtį, tai čekistai čia pat būtų susigriebę, kad trys valdybos nariai pabėgo į Vokietiją: žinomas gydytojas, įspėtas apie gresiantį areštą, jo klinikos sekretorius ir buvęs vidaus reikalų ministerijos tarnautojas. Visi trys aiškūs bolševizmo priešai. Likusių valdybos narių likimas tada būtų aiškus. Vėliau sužinojau, kad ateinant bolševikams, suspėta sudeginti visos bylos, kuriose buvo visų organizacijų valdybų sąrašai. Areštus bolševikai galėjo daryti tik remdamiesi agentų pranešimais.

Būnant kalėjime, sausio mėnesį kitas tardytojas vėl reikalavo išminėti visą valdybą. Tada aš ramiausiai jam visus narius suminėjau, nes žinojau, kad jau visi yra užsienyje, išskyrus vieną moterį, kuriai jokio pavojaus nebuvo, nes ji buvo atsakingo liaudies vyriausybės nario žmona.

Kartą tardant į GPU kabinetą išdidžiai įėjo jaunas vyras, apie 20 metų, gražaus nuvalkioto veido. Įėjęs draugiškai pasisveikino su Kalmuku, kalbėdamas gražia rusų kalba, pasisveikino lietuviškai su kitu čekistu ir, mano nusistebėjimui, pradėjo kištis į tardymą. Kalmukui graudenant mane prisipažinti, šitas vaikeliūkštis išdrožė:

— Geriau prisipažinkite, pulkininke, o ne — tai pasodins jus į karceri. Žinote kas yra karceris? Aš vakar mačiau jūsų žmoną, ji visą laiką verkė, o prisipažinus jus tuoj paleis.

Įsižiūrėjęs prisiminiau šitą niekšą, kuris kartą atėjo mano būtan kaip iš miesto savivaldybės dėl iškraustomų merginų nusiskundimo. Jau tada jis man grasino:

— Et, pulkininke, iškraustote tokias gražias merginas, nemokate gyventi!

Dabar atpažinęs supratau, kad tai besama tikro seksoto, kuris bolševikams suteikė reikalingų žinių apie mane. Apsirengęs buvo labai elegantiškai. Kalėjime sužinojau, kad seksotai gaudavo iki 700 litų ir dar ekstra atlyginimo už kiekvieną naujai suimtą.

Tuo momentu įėjo kameron pagyvenęs žydas, ne aukšto ūgio, piktomis akutėmis ir rudais ūseliais. Nekreipdamas į mus jokio dėmesio, jis įtikinančiu tonu pranešė:

— Pagalvokite, draugai. Štai N. N., — pasakė žinomą lietuvišką pavardę, — irgi užsirašė pas šituos kultūrbanditus ir nori išvažiuoti pas Hiterį, o mes laikėm jį savo žmogumi! Suprantama, draugai, mes jo neišleisime?

— Taip, taip, jau pasirašiau orderį, ir šiandien jį areštuos, — atsakė pagyvenęs čekistas, lietuvis. Šis čekistas buvo užsidariusio būdo, tylus, visada ginkluotas revolveriu. Tik retkarčiais įterpdavo vieną kitą žodį tardant. Atrodė, kad jisai kontroliavo tardytoją.

Išvestas iš pusiausvyros dvisavaitinių nepaliaujamų tardymų, dažniausia naktimis, grąsinant sušaudymais ir kitais galais, kartą sakau Kalmukui.

— Sušaudykite mane pagaliau, bet prisipažinti neturiu kuo!

— Mes dabar nieko nešaudome ir net pačius pikčiausius liaudies priešus bei šiaip nusikaltėlius priverčiame dirbti tai pat liaudžiai, — atsakė Kalmukas. Aš žinojau ką tai reiškia, tai žmogaus pavertimas vergu, katorgos darbai, nepakeliami mano ir jaunuolio pečiams, lėta kankinanti mirtis. Štai, ką man buvo pasiūlęs Kalmukas už prisipažinimą!

Spalių 31 d., paskutinį kartą tardant NKVD patalpose, tardytojas pareiškė:

Nuo lapkričio 1 dienos už atkaklų neprisipažinimą tamsta perkeliamas į karceri!

(Bus daugiau)

TARYBINĖ LITERATŪRA LIETUVOJE

Lietuvos nepriklausomybės laikais kvislingai paleckiai, tilvyčiai, šimkai, korsakai, venclovai, butėnai ir kiti vadinamoje kairiojoj spaudoje nuolat klykdavo, jog tik prie tarybinės demokratinės santvarkos visokeriopai galį suklestėti "kultūrinis" gyvenimas, o pati Sovietų Sąjunga esąs stebuklingas meno pasauliui idealas — "visų kilnybių rojus."

Amerikos raudonoji lietuviškoji spauda dar ir šiandien stengiasi apmulkinti Amerikos lietuvius ir todėl rašo apie kažkokius "didelius" kultūrinius ir kitokius laimėjimus pavergtoje Lietuvoje.

Beje, rusų okupacija tiktai galutinai sugriovė bet kokį kultūrinį Lietuvos gyvenimą ir šiandien ten iš viso baigiama išnaikinti lietuvių tauta. Apie lietuvišką kultūrinį gyvenimą dabar Lietuvoje niekas nė nepagalvoja. Nieko nenuveikia ir bolševikams parsidavę rašytojai, kuriems taip pat iš bolševikų dažnai negailima piktų žodžių.

Labai aišku nors, išleidžiama stambios sumos, bet parsidavėliams vad. tarybiniams rašytojams nepavyko sukurti jokios "tarybinės literatūros." Apie tai rašo ir pačių komunistų Tiesa liepos 10 d. numeryje, kur vedamajame patvirtina:

Tačiau reikia pažymėti, jog tikro kūrybinio pakilimo, naujų žymesnių kūrinių liaudis reikiamu mastu vis dar nesulaukia iš mūsų rašytojų.

Lietuvių tarybinėje literatūroje proza vis dar tebėra silpna vieta. Iki šiol nesukurtas nė vienas romanas, maža rimtesnių apysakų. Nors mūsų poezija yra gausesnė, joje dar trūksta gilaus idėjiškumo, kovingumo, atskiruose veikaluose dar gerokai jaučiama buržuazinės ideologijos įtaka.

Mūsų kritika nenuplėšė kaukių vakarietiško dekadentizmo, misticizmo ir klerikalizmo apaštalams, kaip Kossu-Aleksandriškis, Brazdžionis, ir jų pasekėjams. Mūsų kritika nesutriuškino buržuazinio nacionalizmo ideologinio palikimo, kuriuo persisunkusių knygų dar gana gausu mūsų krašte. Iš viso mūsų literatūrinė kritika dar beveik nepradėjo savo darbo, o mokyklose vis nesulaukiama tarybinio lietuvių literatūros vadovėlio. Lietuvių tarybiniai rašytojai žino savo pikčiausius priešus — buržuazinį nacionalizmą ir reakcinį klerikalizmą, bet tie priešai palieka mi ramybėje, mūsų literatūrinės kritikos nedemaskuojami, netriuškinami.

Ypač blogi reikalai su jaunaisiais rašytojais, su kuriais beveik joks sistematingas darbas nedirbamas. Konsultacijų ir patarimų pažadai pasiliko pažadais. Krašte auga gausios jaunos jėgos, bet mūsų tarybinių Rašytojų Sąjunga jų nežino, nemato ir nevadovauja joms. Todėl nenuostabu, kad dažnai jaunesniems į vadovus pasišauna reakciniai klerikalai, buržuaziniai nacionalistai, užsimaskavę kai kuriose mokyklose. Net mūsų aukštose mokyklose — universitetuose jaunieji rašytojai dažnai yra tuo ar kitu mastu veikiami reakcinių įtakų. "Pergalės" žurnalas ir "Literatūros ir Meno" laikraštis, nors ir pagerino savo darbą, bet aštrios, principinės kritikos, meniškų apybraižų juose beveik dar nėra. Rašytojų auklėjimas ir auklėjimasis marksistine-leninine dvasia vyksta labai silpnu mastu."

Atsiųsta paminėti

Tremties Metai. Lietuvių rašytojų metraštis lietuvių knygos keturių šimtų metų sukakčiai paminėti. Redaktorius Bernardas Brazdžionis. Dailininkai — V. K. Jonynas, A. Vaičaitis, J Penčyla ir A. Varnas. Išleido Patria Tubingene, Vokietijoje

Nepakenčiamo žmogaus užrašai. Parašė Stasys Mingaila. 120 pusl. Rankraščio teisėmis išleista Vokietijoje.

3 Giesmės. Vienam balsui su vargonų pritarimu. Muzika Broniaus Budriūno. Išleido Patria Tubingene.

IR DP MOKA JUOKTIS

Kažkur Vokietijoje leidžiamas linksmo turinio laikraštėlis Dievo Paukštelis, kurio puslapiai sakyte sako, kad ir mūsų DP, kęsdami begalinį vargą, moka juoktis. Daugelis tokių "juokų pro ašaras," nuotaikingai vaizduojančių lietuvių tremtinių gyvenimą ir buitį, prašyte prašosi perspausdinami.

Štai Dievo Paukštelio informacija apie BALF siuntas:

— Kovo 21 laivu Louis Henepin pasiųsta į Vokietiją Balfo siunta:

6,000 svarų sūdytų lašinukų ir 5,600 svarų sūdytų riebių lašinių, vadinasi, kiekvienam tremtiniui po 100 gramų. Stovykloms telieka pasirūpinti gėrimais!

Dievo Paukštelis skelbia, kokie plūdimosi terminai dabar labiausiai tremtinių vartojami. O jie šie:

1. Pabučiuok man į atomą!
2. Spiaut man į tavo keturias pagrindines laisves!
3. Kad tave taikos konferencija griebtų!

Girdi, šie nauji keiksmažodžiai patvirtinti pačios UN.

Dievo Paukštelis apie Bimbą:

— Šiuo metu Amerikos lietuvių laikraščiai skelbia, kad Bimba išleido knygą Prisikėlusi Lietuva.

DP redakcija pastebi, kad ne Bimba, bet Maskva išleido knygą Prisikėlusi Lietuva.

Kadaise rašytojas Alantas pešėsi su katalikų Žiburiais. Jų reikalą šis jumoro laikraštėlis atvaizduoja šitaip:

Kas ant ko pyksta?

V. Alantas — ant Vakarų Europos.

Žiburiai ant Alanto.

V. Alantas — ant Žiburių

Skaitytojas — ant visų trijų.

Pr. Alšėnas, girdi, savo Talismanuose rašo:

— Mano gyvenimas — jos gyvenimas, mano laimė — jos laimė, o jos ir mano kančia — abiejų kančia.

DP klausia: Kiek gi iš čia tų gyvenimų, laimių ir kančių?

Charekteringai atpasakojamas DP pasikalbėjimas pietų metu:

— Ką duoda? — Žirnius ir kruopas!

— Ar veža? — Dar neveža!

—Karo negirdėti?— Negirdėti!

— Tai sudiev. — Sudiev!

Dar reikia pabrėžti jog pulkaus sąmojaus matyti ir Dievo Paukštelio karikatūrose. Pav., vienoj karikatūroj, vargšas DP abejoja važiuoti į Angliją, ar ne ir teiraujasi kaimyno patarimo. Reikalas keturių veiksmų:

— Ar važiuoti?

— Gal nevažiuoti!

— Gal važiuot ir nevažiuot!

— Važiuok tik po velniais nuo manęs!

Labai suprantama, šis jumoras yra labiau prie širdies tiem, kurie visa tai savo gyvu kailiu patiria, mato, tačiau nežiūrint to ir amerikiečiai gali pastebėti, jog Dievo Paukštelyje yra skanaus jumoro.

Moterų Pasaulis

MŪSŲ ELEGANTIŠKOS MOTERYS

Amerikos laikraščių moterų puslapiuose ir žurnaluose nuolatos matome gražiai apsirengusių moterų nuotraukas. Seniai norėjome ką nors panašaus įvesti Moterų Pasaulyje, skelbiant išimtinai lietuvaites, kurios, mūsų nuomone, neblogiau atrodo ir už kandidates, patekusias į kasmet renkamas "best dressed women" eiles.

Malonu pranešti, kad tokį naują skyrių pradedame su šiuo numeriu. Skyriaus pavadinimas savaime pasako turinį, bet tikslas bus dvejopas: šio puslapio skaitytojas norime supažindinti su mūsų elegantiškomis lietuvaitėmis, kurios tuo pačiu kartu parodys ir nau jausius madų modelius.

Dėl perdaug didelio moterų kuklumo, šį skyrių nebuvo leng va pradėti. Kiekviena, į kurią šiuo reikalu kreipėmės, varžėsi duoti savo fotografiją. Todėl dabar sunku pasakyt kaip ilgai bus galima šį skyrių išlaikyti. Tikrai būtų įdomu matyti mūsų moterų nuotraukas, vietoje tų, kurių mes gauname iš sindikato.

Kiek liečia New Yorką, tai čia į talką atėjo fotografas — laikraštininkas P. Urbonas, kuris taip pat bendradarbiauja Life, Daily Mirror ir kituose laikraščiuose. Jo dėka ir gavome šią pirmąją, Marijonos Strumskienės fotografiją.

Šią populiarią New Yorko veikėją kiekvienas pastebės — kad ir didžiausioje sueigoje. Marijona Strumskienė visuomet gražiai apsirengusi ir iš masės išsiskiria savo individualiu elegantiškumu. Jos drabužių kombinacijos, ypač spalvų suderinimas, labai įdomios. Bet tai nenuostabu. Marijona yra dailininkė ir, kas svarbiausia, turi puikų skonį, kurį tegali taip įdomiai išvystyti tik plačiai išsilavinusi ir kultūringa moteris. Ne kartą pastebėjome, kaip Marijonai bet kur pasirodžius, visų, akys neišvengiamai į ją nukrypsta.

Gretimoje nuotraukoje mes matome Strumskienę vakarinėje suknelėje ir apsisupusią žebenkšties kailiukais. Taip ji atrodė Daukantaitės — Garšvos vestuvių pokylyje, Pennsylvania viešbutyje, kur fotografas P. Urbonas ją pamatęs nutraukė.

Čia Marijona labai puošniai apsirengusi. Kai kurios gal pastebės, kad kiekviena moteris taip gerai atrodytų brangiuose žebenkšties kailiuose. Bet Marijona lygiai gražiai atrodo užsivilkusi ir paprastą bovelnos suknele. Ji, be to, savo sukneles dažnai pati pasisiūva, ir jas būtų sunku atskirti nuo garsiausio siuvėjo pasiūto modelio.

Taip, Marijona Strumskienė neabejotinai yra viena iš mūsų elegantiškiausių moterų, ir mes manome, kad su tuo sutiks visos mūsų skaitytojos.

M. P. Red.

MARIJONA STRUMSKIENĖ

TARYBŲ LIETUVOS MOTERŲ "PROTESTAS"

Tiesiog šlykštu ir biauru skaityti vadinamąjį Tarybų Lietuvos moterų protestą, atspausdintą lietuviškų bolševikų Laisvėje, kur jos pasisako ir protestuoja prieš neseniai įvykusį tarptautinį moterų kongresą Paryžiuje. Tame kongrese, kaip žinoma, dalyvavo lietuvės moterys, atsidūrusios tremtyje.

Visai nenuostabu, kad tarybinės Lietuvos moterų kraujas užvirė. Jos labiausiai siunta todėl, kad į kongresą nebuvo jos kviestos ir apie bolševizmą kongrese kalbėta kaip apie žmonijos nelaimę. Be to, lietuvei morei kongrese buvo skirta daug dėmesio ir sielotasi josios vargais.

Bolševikių protestą pasirašė "rinktinės" tarybinės Lietuvos moterys, kaip antai, sena persimetėlė Liunė Janušytė, buvusi Lietuvos Aido bendradarbė, tautinio padorumo netekusios ir smetoniniais laikais iškilusios artistės Kymantaitė, Jackevičiūtė, Staškevičiūtė, keletą "deputačių" ir panašių invalidžių.

Kai skaitai tą protestą, nenori tikėti, jog tai galėjo iš viso moteris jį parašyti, nes kiek viename sakinyje kyšo biauri bolševikinė propaganda ir išsireiškimo būdai. Jos, pav. rašo: "Tai vadinasi, tos lietuvės moterys, dalyvavusios kongrese) **ne moterys, bet plėšrūs žvėrys, kuriom maža kraujo jūrų, užliejusių pasaulį per paskutinį karą." O toliau jos gieda tokią raudoną gaidą: "Mums, tarybinėms Lietuvos moterims, gėda, kad šitie moterų pavidale žvėrys, pasaulinės reakcijos tarnai, drįsta save vadinti lietuvėmis..."**

Be abejo, tokį raštą tegali parašyti tiktai tos, kurios savo tautai yra mirusios dūšios ir net sužvėrėjusiomis vadintis nevertos. Tai žemiausio laipsnio kreaturos.

Iš viso kalbant apie "bedžiugaujančias" į komunistų vergiją pakliuvusias moteris, pasakytina, jog jos jau seniai netekusios savo moteriškosios esmės, o vien tera tiktai iškamšos, su kuriomi, it lėlėm, žaidžia raudonieji politrukai.

SUSIDOMĖJO IR PASAULIO SPAUDA

Apie Vincentos Lozoraitienės, Lietuvos Moterų Tarybos pirmininkės, raštą Tarptautinei Moterų konferencijai Philadelphijoje rašė New York Times ir kiti didieji Amerikos laikraščiai.

Žymūs svečiai dalyvavo Tarptautinės Moterų Konferencijos bankiete, Philadelphia, Pa. Iš kairės stovi dr. Jeanne Eder iš Šveicarijos — naujoji pirmininkė, JAV Valstybės Dept. Sekretoriaus padėjėjas Charles Saltzman — principalis kalbėtojas, baronesė Pol Boel iš Belgijos — buvusi pirmininkė ir ponia Diehl — JAV Moterų Tarybos pirm.

KAIP KOVOTI PRIEŠ VAIKŲ PARALYŽIŲ

Dar palyginti dažnai Jungtinėse Amerikos Valstybėse pasitaiko susirgimų vaikų paralyžium. Sveikatos departamento duomenimis, iš 100,000 gyventojų vaikų paralyžium serga 20.

Iš viso pasakytina, tiktai nedaugeliui sergančių šia liga ištinka paralyžius. Gana daug sergančių, turėdami gerą priežiūrą, pasveiksta be jokių rimtesnių nuostolių.

Liga pasireiškia — galvos skaudėjimų, vėmimų, sloga,raumenų skaudėjimų ir pakilusia temperatūra. Ligoniui reikia tuojau pašaukti gydytoją. Laiku suteikta ligoniui pagalba labai palengvina visą jo ligos eigą.

Motinoms patartina, jog jos vaikų nesivestų tenai, kur yra žmonių kamštis. Taip pat vengti nuovargio ir nušalimo. Prieš maudantis reikia įsitikinti, ar iš tikrųjų vanduo yra sveikas ir švarus, prieš valgant būtinai nusiplauti rankas. Reikia rūpestingai žiūrėti, kad maistą neapnyktų musės ir kiti parazitai.

Vaikų paralyžiaus iš dalies galima išvengti, jei vaikams adenoidai ir tonsilai bus išimti pasitarus su šeimos gydytoju.

Ligos atvejuje patartina kreptis į artimiausią National Foundation for Infantile Paralysis skyrių, kuris gana dažnai padeda ir apmokėti tėvams ligonio gydymo išlaidas. Mat, šiam fondui kasmet renkamos "March of Dimes" aukos.

PENKIOS SESERYS. Tai buvusios Norkūnaitės iš Whately, Mass. Išskyrus pirmąją (kairėje) Helen, neseniai ištekėjusią už olandų laivyno karininko Cornelius Degeus ir išvykusią į Olandiją, visos kitos gyvena Philadelphijoje ir apylinkėse. Sekančios: Kotrina Rozanskienė, Ida Tribulienė, Marijona Olbikienė ir Julė Gaubienė. Ida Tribulienė (viduryje) ištekėjusi už žinomo Philadelphijos biznieriaus Baltraus Tribulo, laikoma viena iš veiklesnių lietuviškame gyvenime.

Atvažiuoja į Ameriką

Žinoma Lietuvos operos dainininkė Vincė Jonuškaitė Zaunienė netrukus atvyks į Jungtines Amerikos Valstybes. Ji savąjį atsisveikinimo koncertą buvo surengusi rugpiūčio 5 dieną per Muncheno radijo stotį, kur atliko arijų ir dainų koncertą.

Iki šiol po karo į JAV jau yra atvykusios 3 Lietuvos operos solistės, būtent, Grigaitienė, Adomaitienė ir Trečiokienė — Dičiūtė.

GRAŽINA TULAUSKAITĖ

viena iš žymesniųjų mūsų poečių, šiuo metu esančių tremtyje, turi paruošusi spaudai eilių rinkinį Po svetimu dangum ir Eilių vaikams. Josios poezijoje randam santūrių asmeninių pergyvenimų, jausmų ir nuotaikingų įspūdžių. Iki šiol Gr. Tulauskaitė yra jau išleidusi du eilėraščių rinkinius.

LIETUVOJ MAŽAI VESTUVIŲ

Viename laiške iš Lietuvos rašoma, kad 1946 m. Bagotosios parapijoje, kurioj gyvena apie 3,000 žmonių, pernai tebu vusios vos vienerios vestuvės.

IŠ TREMTINIŲ TEATRO

Rašytoja ir dramos artistė E. Petrauskienė tremtyje pasireiškė kaip gabi režisorė. Jinai Lietuvių dramos teatre Augburge, Vokietijoje, pastatė Maurice Rostando veikalą Žmogus, kuris mane užmušė. Tremtinių spauda gražiausiais žodžiais atsiliepia apie šio veikalo pastatymą. Šalia šio teatro gausus atžalyno šio veikalo pastatyme dalyvavo. H. Kačinskas, Paįubinskas.

MAMYTĖI

Kad tau pasakytų nors vėjas,
Kad mūsų sulaukti gali,
Kad greit vėl audra bus praėjus
Saulėtoj gintaro šaly.

Kad tau pasakytų bent paukščiai,
Kad mes kalnuose ir gyvi, —
Pūgoj visą naktį aš šaukčiau,
Kol aidą išgirstum širdy.

Kad man pasakytų bent saulė,
Kol vėl už kalnų nusileis,
Kad jūsų nematė keliaujant
Į rytus tremtinių keliais.

Kad debesys man pasakytų,
Kad, grįžus į gimtus namus,
Linksma pasitiks mus mamytė,
Tėvelis atkels vartelius.

Kad žvaigždės galėtų sakyti,
Kad mūsų kelionė kalnuos
Yra tiktai sapnas trumputis,
Kai vėjas dainuoja laukuos.

Gražina Tulauskaitė

JŪS TAIP PAT

Įsitikinkite, kad šis Bankas yra

"Draugiška vieta taupyti"!

Atidarykite taupymo sąskaitas šiame patogiame kaiminystės Banke ir taupykite pas mus reguliariai. Apdrauda, pašto perlaidos. U. S. Taupymo Bondsai. Keleiviniai čekiai ir kitokie patarnavimai pas mus taip pat suteikiami.

THE Kings County SAVINGS BANK

Įstejgta 1860
135 Broadway, prie Bedford Avenue
Atdara pirmadieniais iki 7 val. vak.
Brooklyn, N. Y.
Member Federal Deposit Insurance Corporation

ŠALIN GYVAPLAUKIUS NUO VEIDO!

Gydytojai pataria naudoti šiuos tobulus M-me Frances metodus.

Operacijos atliekamos be skausmo. Gyvaplaukiai išraujami iš šaknų, veidas atrodo jaunesnis ir, nepalyginti, gražesnis.

Rašykite, arba telefonuokite, o mes jums pasiųsime knygelę "D", kurioje surašytos visos informacijos. Patarimai teikiami nemokamai.

M-me Frances

11 W. 42nd St. New York, N. Y. Tel. Lackawanna 4-2778
Valandos nuo 11 ryto iki 7 vak.

"Išgyvenkite savo atostogų sapną"

Adirondacko kalnuose Lake George ežero krante

BLUE WATER MANOR

Vasarinis viešbutis ežero atkrantėje 50 pėdų viršum vendens. Iš terasos žavingas reginys į ežerą su daugeliu salų. Aplinkui gražūs kalnai. Viešbutyje milžiniškas židinys (fireplace) — Grand Cayne kopija. Visi miegamieji kambariai išeina langais į ežerą. Miške atskiros vilos su privačiomis maudynėmis ir židiniais. Įvairūs sportai: tenisas, dviračiai, valtys, žuvavimas, Nemokamas susisiekimas automobiliu su geležinkelio stotimi o šventadieniais su bažnyčia. Norint platesnių žinių arba užsisakyti vietos, rašyti

ALĖ SLIVYNAS, DIAMOND POINT, N. Y.

LICENSES

Beer, Wine, Liquor
WHOLESALE AND RETAIL

NOTICE is hereby given that License No. GB 2002 has been issued to the undersigned to sell beer at retail under Section 107 of the Alcoholic Beverage Control Law at 101 Saratoga Avenue, Borough of Brooklyn, County of Kings, to be consumed off the premises.

JOHN GLEISSNER

NOTICE is hereby given that License No. GB 12905 has been issued to the undersigned to sell beer at retail under Section 107 of the Alcoholic Beverage Control Law at 815 Park Avenue ,Borough of Brooklyn, County of Kings, to be consumed off the premises.

BENJAMIN CHRISBERG

NOTICE is hereby given that License No. GB 1968 has been issued to the undersigned to sell beer at retail under Section 107 of the Alcoholic Beverage Control Law at 341 Grand Street ,Borough of Brooklyn, County of Kings, to be consumed off the premises.

ANTHONY S. QUAGLIATA

NOTICE is hereby given that License No. GB 10008 has been issued to the undersigned to sell beer at retail under Section 107 of the Alcoholic Beverage Control Law at 67 Irving Avenue, Borough of Brooklyn, County of Kings, to be consumed off the premises.

ROSARIO LA VERDI

NOTICE is hereby given that License No. GB 2167 has been issued to the undersigned to sell beer at retail under Section 107 of the Alcoholic Beverage Control Law at 116 Vanderhill Ave., Borough of Brooklyn, County of Kings, to be consumed off the premises.

ISADORE BARRIS

NOTICE is hereby given that License GB 13396 has been issued to the undersigned to sell beer at retail under section 107 of the Alcoholic Beverage Control Law at 1596 Bedford Ave., Borough of Brooklyn, County of Kings, to be consumed off the premises.

JOSEPH SHURAK

NOTICE is hereby given that License No. GB 2216 has been issued to the undersigned to sell beer at retail under Section 107 of the Alcoholic Beverage Control Law at 188 Utica Avenue, Borough of Brooklyn, County of Kings, to be consumed off the premises.

SAM GINSBERG

NOTICE is hereby given that License No. GB 8935 has been issued to the undersigned to sell beer at retail under Section 107 of the Alcoholic Beverage Control Law at 407 Evergreen Ave., Borough of Brooklyn, County of Kings, to be consumed off the premises.

GUSTAVE BLOCK

NOTICE is hereby given that License No. GB 1410 has been issued to the undersigned to sell beer at retail under Section 107 of the Alcoholic Beverage Control Law at 734 Franklin Avenue, Borough of Brooklyn, County of Kings, to be consumed off the premises.

WILLIAM HITTMEYER

NOTICE is hereby given that License No. GB 7396 has been issued to the undersigned to sell beer at retail under Section 107 of the Alcoholic Beverage Control Law at 70 Norman Avenue, Borough of Brooklyn, County of Kings, to be consumed off the premises.

WILLY FRERS

NOTICE is hereby given that License No. GB 2664 has been issued to the undersigned to sell beer at retail under Section 107 of the Alcoholic Beverage Control Law at 727 Schenk Avenue, Borough of Brooklyn, premises.

JOSEPH SOMMELLA

NOTICE is hereby given that License No. GB 7091 has been issued to the undersigned to sell beer at retail under Section 107 of the Alcoholic Beverage Control Law at 680 Evergreen Ave., Borough of Brooklyn, County of Kings, to be consumed off the premises.

CATHERINE STALLONE

NOTICE is hereby given that License No. GB 11882 has been issued to the undersigned to sell beer at retail under Section 107 of the Alcoholic Beverage Control Law at 102B Nassau Avenue, Borough of Brooklyn, County of Kings, to be consumed off the premises.

MARY LOFTUS

NOTICE is hereby given that License No. GB 13149 has been issued to the undersigned to sell beer at retail under Section 107 of the Alcoholic Beverage Control Law at 239 Nassau Avenue, Borough of Brooklyn, County of Kings, to be consumed off the premises.

LUDWIK MOSTOWTT

NOTICE is hereby given that License No. GB 12186 has been issued to the undersigned to sell beer at retail under Section 107 of the Alcoholic Beverage Control Law at 482 Halsey Street, Borough of Brooklyn, County of Kings, to be consumed off the premises.

IODA WITHERSPOON

NOTICE is hereby given that License No. EB 481 has been issued to the undersigned to sell beer at retail under Section 107 of the Alcoholic Beverage Control Law at 338 Junius Street, Borough of Brooklyn, County of Kinges, to be consumed on the premises.

LEE GILL

NOTICE is hereby given that License No. GB 13293 has been issued to the undersigned to sell beer, at retail under Section 197 of the Alcoholic Beverage Control Law at 65-67 Statford Road, Borough of Brooklyn, County of Kings, to be consumed off the premises.

DAVID KAPLAN

NOTICE is hereby given that License No. GB 155661 has been issued to the undersigned to sell beer, at retail under Section 107 of the Alcoholic Beverage Control Law at 804 Myrtle Avenue, Borough of Brooklyn, County of Kings, to be consumed off the premises.

CARMELO FERRARA

NOTICE is hereby given that License No. GB 13417 has been issued to the undersigned to sell beer at retail under Section 107 of the Alcoholic Beverage Control Law at 695 Liberty Avenue, Borough of Brooklyn, County of Kings, to be consumed off the premises.

EMILIA VISONE & GENNARO BROSCRITTO

NOTICE is hereby given that License No. GB 9978 has been issued to the undersigned to sell beer, at retail under Section 107 of the Alcoholic Beverage Control Law at 59 Tompkins Ave., Borough of Brooklyn, County of Kings, to be consumed off the premises.

PHILIP GOLDFEDER
(Goldfeder's Dairy)

NOTICE is hereby given that License No. GB 7510 has been issued to the undersigned to sell beer, at retail under Section 107 of the Alcoholic Beverage Control Law at 7824 — 3rd Avenue, Borough of Brooklyn, County of Kings, to be consumed off the premises.

JOSEPH WEINGAST
(Colonial Dairy)

NOTICE is hereby given that License No. GB 10949 has been issued to the undersigned to sell beer, at retail under Section 107 of the Alcoholic Beverage Control Law at 511 — Avenue R, Borough of Brooklyn, County of Kings, to be consumed off the premises.

SEYMOUR YATES
(Abe's Dairy)

NOTICE is hereby given that License No. GB 1909 has been issued to the undersigned to sell beer, at retail under Section 107 of the Alcoholic Beverage Control Law at 15 Gates Avenue, Borough of Brooklyn, County of Kings, to be consumed off the premises.

JOHN RIZOS & ANTONNIOS ARGIANNIS

BROOKLYNO LIETUVIAI GYDYTOJAI

DR. JOHN WALUK
161 No. 5-th Street
VALANDOS:
8 — 10 ryte
1—2 popiet
6—8 vakare
Tel. Evergreen 8-9229

DR. BLADAS K. VENCIUS
(DANTŲ GYDYTOJAS)
499 Grand Street
VALANDOS:
9 — 12 ryte
2 — 9 vakare
Penktadieniais uždaryta
Tel. ofiso STagg 2-0706
Namų —Jamaica 6-3834

DR. A. PETRIKA
(DANTŲ GYDYTOJAS)
221 So. 4-th Street
VALANDOS:
9—12 ryte
1—8 vakare
Penktadieniais uždaryta
Tel. EVergreen 7-6868

DR. ADAM V. WALMUS
(DANTŲ GYDYTOJAS)
650 Fifth Avenue
(19th St. kampas)
VALANDOS:
9 — 12 ryte
1 — 8 vakare
Trečiadieniais uždaryta
Tel.: SOuth 8-5569

PHILIP BENDER
AVALINĖS KRAUTUVĖ
Mūsų batų kokybė jau seniai yra žinoma lietuviams
DIDŽIAUSIAS PASIRINKIMAS VISIEMS ŠEIMOS NARIAMS
245-247 GRAND ST., BROOKLYN, N. Y.
Telefonas: EV.7-2046

Būdami Far Rockaway aplankykite
THE TROUVILLE
Barą ir Restauraną
1849 GREENPORT RD., FAR ROCKAWAY, N. Y.
Tel. FAr Rockaway 7-0434

FRANK FISCHETTI'S CHOP HOUSE
Vynas - Likeriai - Alus
Kada esate piknike Dexter Parke prašome aplankyti mus
75-02 JAMAICA AVE., WOODHAVEN 21, N. Y.
Tel. MIchigan 2-9785

BOWNE BAR & GRILL
J. VALEN, Jr., savininkas
Šokiai kiekvieną šeštadienio vakarą
Salė šeimyninėms pramogoms
43-74 Bowne Street Flushing, N. Y.
Tel. FLushing 9-9532

AIDONE
Galite gauti savo apylinkės vaistinėje
AIDONE nuostabiai greitai pašalina galvos skaudėjimą, neuralgiją ir šiaip muskulų gėlimą
F. A. Urban
61-02 GRAND AVENUE MASPETH, L. I., N. Y.
Telefonas HA 8-7407

STEAMBOAT INN
A. KASMOČIUS, sav.
Puiki vieta žiemos ir vasaros iškiloms. Salė parengimams ir vestuvėms, taip pat susirinkimams. Vasaros metu sodas piknikams ir salė DIDŽIULIS BARAS
Įvairūs importuoti ir vietiniai gėrimai.
91 STEABOAT RD., GREAT NECK, L. I.
Tel. Great Neck 1546.

HUDSON MARKET
JONAS JONINAS, sav.
AUKŠTOS RŪŠIES MĖSA - DEŠRELIŲ GAMYBA PAUKŠTIENA
Urmo ir detalis pardavimas
613 Hudson Avenue Rochester, N. Y.
Tel. Stone 1912

KAIP ATSIRADO ANGLŲ KALBA

Anglų kalba yra viena naujųjų Europos kalbų, susidariusi iš vakarų germanų žemutinės kalbos. Būtent, V amžiuje trys germanų giminės—anglai, saksai ir jutai įsibrovė į Anglijos salą, nugalėjo vietos gyventojus — keltų giminės britus ir jiems ilgainiui primetė savo kalbą. Tos giminės, apsigyvenusios vientisine mase, ir sudarė pagrindą anglų kalbos pagrindinėms tarmėms. Jau senaisiais laikais buvo keturios pagrindinės anglų kalbos tarmės: būtent: nortumbiečių, vakarų saksų, mersiečių ir kentų. Vietinė keltų kalba maža tepaliko žymių anglų kalboje. Daug daugiau įtakos anglų kalbai padarė romėnai, kurie kraštą valdė apie 400 metų. Lotynų kalbos įtaka ypač žymi nuo VI amžiaus, Anglijoje įsigalėjus krikščionybei. Taip pat nuolatiniai danų puolimai, kurie vyko VII-XI amž., paliko nemaža žymių anglų kalbai.

Pradžioje raštų kalboje buvo įsigalėjusi nortumbiečių tarmė. Danams sunaikinus Nortumbrijos valstybę, įsigalėjo vakarų saksų tarmė. Pirmieji iki mūsų išlikę raštai yra rašyti šia tarme.

Antras anglų kalbos periodas prasideda normanams atvykus į Angliją apie 1066 m. Normanai valstybine kalba padarė prancūzų kalba. Ir ji tokia išsilaikė iki XV amž. pradžios. Tačiau anglų kalba ir toliau po normanų įsiveržimo, liko smulkiosios bajorijos, liaudies ir ūkininkų kalba. Žemesniesiems sluoksniams Anglijoje vis daugiau dalyvaujant krašto valdyme, prancūzų kalba buvo pamažu išstumta iš mokyklų, administracijų, teismų ir įstatymų ir jos vietą užėmė anglų kalba. Tuo būdu XV amžiaus pabaigoje vėl grįžta anglų kalba į savo vietą, pasilikdama iš esmės germaniška, bet jau žymiai atmiešta prancūzų kilmės žodžiais. Šio vidurinio periodo metu vyksta ir kitų žymių anglų kalbos pasikeitimų. Žodžiai labai trumpėja, nyksta galūnės, kinta garsų tarimas.

Anglų literatūrinės kalbos pagrindas yra Londono tarmė, kiek papildyta kitų tarmių savybėmis. Tolimesnė anglų kalbos raida eina natūraliu keliu. Ji rūpestingai ūgdoma ir tvarkoma. XVII amžiuje įkurta anglų kalbos ugdymo akademija, XVIII amžiuje suvienodinamas tarimas ir nustatomi rašybos pagrindai, išsilikę iki šių dienų.

Anglų kalba dabar yra viena iš labiausiai pasaulyje paplitusių kalbų. Ji lyg yra tapusi kultūringojo ir demokratinio pasaulio kalba. Amerikiečių tauta, kuri kalba angliškai, į savo kalbą yra įnešusi kai kurių pakeitimų. Bene labiausiai ji ima skirtis žodžių kirčiavimusi ir, be to, naujadariais ir išsireiškimų formomis. P. A.

NERVŲ KARAS?

Irano valdžios pareigūnai ir kitų valstybių diplomatai susirūpinę pranešimais, kuriuose sakoma, kad 10,000 Berzanijos kurdų stovi Sovietų Azerbaidžane ir pasiruošę veržtis į Iraną. Spėjama, kad tai savo rūšies "nervų karas", nes Irano parlamentas netrukus turės svarstyti aliejaus koncesijų sutartį su sovietais.

BOSTON BAKING CO.
8 Ames Street
Lowell, Mass.

DREAMWALD CAFE
ST. GONIPROW, Sav.
859 Western Avenue
Lynn, Mass.

EMPIRE LAUNDRY
17-35 Myrtle Street
Lynn, Mass.

HORTON HOTEL
Benediktas Labunskas, sav.
Vynas - likeriai - alus
Kambariai pakeleiviams
Charlston Four Corners, N. Y.

Amsterdam, N. Y.

STOKNA'S
Liquor Store
Įvairių rūšių vynai, likeriai ir degtinė
225 E. Main Street

Lietuviška Vaistinė
SCHELL'S
Red Cross Pharmacy
E. Main ir Schuyler Streets
Telefonas 96

GENERALINĖ APDRAUDA
Real Estate
Michael Kerbelis, sav.
183 E. Main Street

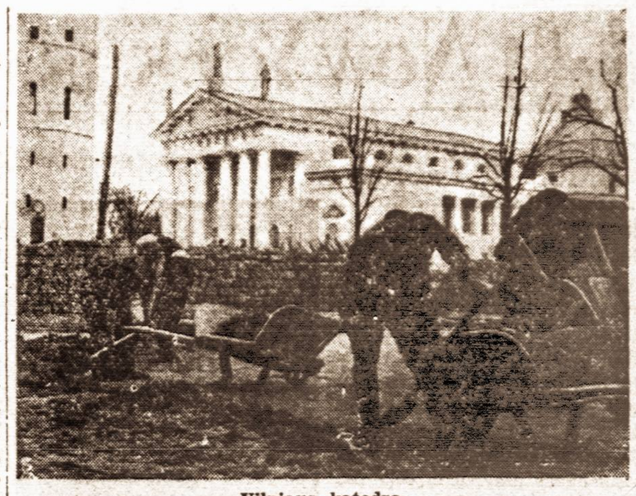

Vilniaus katedra

ĮVAIRENYBĖS

— Pirmiausi geiseriai atrasti Islandijoje, vėliau jie užtikti Jungtinėse Amerikos valstybėse ir paskui Naujoje Zelandijoje. Islandiškai geiseris reiškia — "veržtis su jėga."

— Daugiausia nelegaliai į Jungtines Amerikos Valstybes įvažiuoja meksikiečių. Vieną mėnesį jų buvo susekta ir grąžinta atgal į Meksiką — 15,000. Kas mėnesį į Ameriką iš Europos nelegaliai atplaukia 100 žmonių.

— Kengūros naujagimis estivos 1 colio aukštumo ir sveria nežymią svaro dalį.

— JAV monetose šūkis "In God me trust" pradėtas vartoti prezidento Lincolno laikais. Sumanymą šį šūkį dėti ant pinigų pateikę Pennsylvanijos dvasininkai 1861 m.

— Rūtos, kurios laikomos lietuvių tautinėm gėlėm, Lietuvoje pradėtos auginti 15 amžiaus pabaigoje. Pirmieji rūtas Europoje ėmė auginti vienuolynai.

— Seniausi žmonių ginklai buvo lazda, buožė, lankas, svaidymo mašinos, o jau daug vėliau atsirado ietis, kalavijas ir kiti.

Dėl Paderevskio kilmės

Dr. K. Grinius, kaip rašė Chicagos lietuvių spauda, yra patyręs iš vieno chicagiečio žemaičio, pažinojusio Paderevskį ir jo tėvus, jog šisai garsusis muzikas yra žemaičių kilmės. Šį reikalą tremtinių spaudoje kelia ir svarsto prof. M. Biržiška, kuris taip pat įsitikinęs Paderevskio lietuviškumu.

Ryšium su tąja dr. K. Griniaus žinia, prof. M. Biržiška rašo: "Kad Paderevskis būtų kilęs iš rietaviškių žemaičių Padarų, apie tai dabar pirmą kartą teišgirstu. Mano žinia apie Paderevskio kilmę yra kiek kitokia. Apie ją man prieš 15—20 metų Kaune yra pasakojęs tenykščios vidurinės mokyklos direktorius Poderis, teigęs, jog Paderevskis buvęs Poderis, jo giminaitis ir sūduvis. Man pastebėjus, jog Paderevskio biografijoje esų skaitęs jį gimus Podolėje, kur jo tėvas buvęs dvaro užveizda, Poderis to neginčijo, tik tikrino, jog muziko tėvas vis dėl to gimęs Sūduvoje, tik vėliau gal užveizdavęs Podolėje, kur ir galėjęs sūnus gimti. Poderio teigimu atsirėmęs, drįsau savo viename rašinyje įvardinti Paderevskį Lietuvos įžymenybių tarpe. Chicagiškė dr. Griniaus žinia tatai tik dar labiau patvirtina, tik belieka labiau įgriežtinėti Paderevskio kilmę: ar jis buvo sūdavas Poderis ar žemaitis Padaras. Šiaip Podole kaip gimimo vieta ir tėvų dvaro užveizda jis galėjo būti aprūpintas drauge su bajoriškais dokumentais."

Cleveland, Ohio

P. P. Muliolis ir Sūnus
Gen. Apdraudos agentura
Real Estate Broker
Morgičių paskolos ir Notaras
6606 Superior Avenue
Tel. Henderson 6729

LITHUANIAN FUNERAL HOME
DELLA E. JAKUBS
(Jakubauskienė)
Laidotuvių Direktorė
Kambariai pašarvojimui
6621 EDNA AVE.
Endicott 1763

WILKELIS Funeral Home
Pilnas Laidotuvių patarnavimas
6202 Superior Ave.
Henderson 9292

DETROIT, MICH.

EUGENE PRINTING Co.
SPAUSTUVĖ
Ch. J. Walls, Sav.
11715 Dequindre
Tel. 6-7689

BILL'S BAR
Vynas - alus - likeriai
VINCAS ŽEMAITIS, sav.
2400 Fenkell Avenue
Tel. UN 1-9644

CONCRETE BLOCK and PRODUCTS Co.
Manufacturers of
REAL BLOCKS BUILDING SUPPLIES
5740 MARTIN AVE. DETROIT, MICH.
Tel. Tyler 4-1711

MILE HOUSE
Maloni lietuviška užeiga
VYNAS, ALUS, LIKERIAI
10358 Woodward Avenue Detroit, Mich.

EDDYSTONE VIEŠBUTIS
Gazan's restoranas
Puikus maistas
110 SPROAT ST., at Park Ave.
Satire Lounge Bar
Puikūs gėrimai
2700 PARK AVE prie Sproat St.
ANTANO IR NELĖS ŽUKAUSKŲ VADOVYBĖJE

ACME PIE COMPANY
J. HOMCHIS, pres
PARENGIMAMS IR NAMŲ VAISĖMS
Dideli ir maži pajai
Reikalaukite visose Detroito ir apylinkių krautuvėse
2286 E. Milwaukee Detroit, 11, Mich

Didelė Naujiena Dainininkams-Solistams!

STASYS GAILEVIČIUS, vienas iš vėlesniųjų kompozitorių, būdamas Vokietijoje nelaisvėje, parašė 7 dainas ir jos dabar yra New Yorke spausdinamos. Sekite vėlesnius mano skelbimus. Dabar gaunamos dainos yra šios:

VANAGAIČIO	
Stasys	50c.
Dul, dul dūdelė	50c.
Mamytė mano	50c.
ŠIMKAUS:	
Kur bakūžė samanota	60c.
Kaip raiba paukštutė	60c.
O, greičiau, greičiau	50c.
Kas ant žirgelio	50c.
ŽILEVIČIAUS:	
Keturi vežimo ratai	60c.
Mano deimantas	60c.
NAUJALIO:	
Oi neverk motušėle	75c.
Kad skausmas tau širdį	50c.

Čia pažymėta tiktai keletas dainų. Norėdami gauti kitokių, reikalaukite katalogo.

Siųsdami užsakymą, būtinai įdėkite Money Order, kitaip gaidos nebus siunčiamos.

Adresuokite:

XAVIER STRUMSKIS
72-38 137th Street, Flushing, L. I. N. Y.

Memories of Lithuania
RADIO HOUR
SATURDAYS 5 to 5:30 p.m.
Station WEVD—1330 kil.
JACK J. STUKAS—Director
429 Walnut Street
NEWARK, N. J.

NEWARK, NEW JERSEY

WALTER J. DILIS & CO.
Motor Stokor ir Will-Burt Stoker atstovas
Automatiškas apšildymas Heil Oil Burners
214 WALNUT STREET, Tel. Mitchell 2-2976

GOLDEN STAR BOTTLING CO.
Juozas Kratkauskas ir sūnus, savininkai
Gamina puikiausius nesvaiginamus gėrimus ir pristato alų
91-93 Warwick Street Tel. Market 2-5270

New Yorkas ir Apylinkė

ŽINIOS IR ŽMONĖS

RUOŠIASI TAG DAY NEW YORKE

Rugsėjo 10 d. Apreiškimo parapijos svetainėje įvyko rengiamų spalių 2, 3 ir 4 d. Tag Day komiteto sukviestas veikėjų ir organizacijų atstovų platus susirinkimas, kuriam vadovavo J. Mačiulis, sekretoriavo J. Galminas. Dalyvavo per 70 visuomenės atstovų ir visų parapijų klebonai. Išrinktas centrinis komitetas, kuris posėdžiaus du sykius per savaitę ir kiekvieną trečiadienį bus šaukiami visuomenės susirinkimai, kad sekmingiau įvykdžius Tag Day. Reikia apie 300 aukų rinkėjų porų. Ypač jaunimas kviečiamas į darbą sušelpti B. ALF ir tuo pačiu tremtinius.

ANSAMBLIO KONCERTAI

Brooklyno Harmonijos Mergių Ansamblio surengtas koncertas pereitą sekmadienį Kearny, N. J. praėjo sekmingai. Kitas Ansamblio dainų vakaras įvyks rugsėjo 28 d. Piliečių Klubo salėje, Brooklyne.

Be kitų dainininkių dalyvaus ir Edna Milerienė, žinoma mūsų dainininkė.

IŠ LEGIONIERIŲ VEIKLOS

Rugsėjo 10 d. įvyko pirmasis rudens sezono Dariaus Girėno lietuvių legionierių posto narių susirinkimas. Aptarus posto bėgamuosius reikalus veik visas laikas pašvęsta aptariant ir išdirbant planus suorganizuoti pastarojo karo lietuvius veteranus į didžiulį postą. Masinis vietos kolonijos veteranų susirinkimas šaukiamas lapkričio mėn. pabaigoje Brooklyne.

OPERETĖS KONCERTAS

Brooklyno Operetės choro koncertas rengiamas spalių 12 12 d. Ukrainų Tautinėje salėje. Dėl techniškų scenos ir vaidinimo personalo priežasčių ir kliūčių velionies Pr. Bajoro parašyta operetė "Op, op Nemunėli" nebuvo įmanoma per trumpą laiką pastatyti. Vietoje operetės bus įscenzuota du skirtingi paveikslai su dainomis ir kariškomis unformomis pagerbti velionį Pr. Bajorą. Bus dviejų valandų naujausių dainų programa. Šokiams gros Nakties Pelėdų orkestras.

ATOSTOGAUJA

Vienybietis Juozas Stankūnas atostogaudamas savaitę laiko praleido Miami, Floridoje ir rugsėjo 10 d. lėktuvu išskrido į Hawaii salas.

PETRAS JUKNYS

Susituokė

Jaunamartė Ona Garšvienė

Rugsėjo 7 d. Ona Daukantaitė ištekėjo už Juozo Garšvos, Jr. Abiejų tėvai yra žinomi biznieriai Brooklyne.

Rugsėjo 6 d. susituokė du populiarūs Brooklyno lietuviai jaunuoliai Wm. A. Klimas ir Birūtė Glaveckaitė. Jaunųjų tėvai, Antanas ir Marijona Klimai, Juozas ir Marijona Glaveckai, taip pat yra plačiai žinomi Brooklyno lietuvių visuomenei. Jaunavedžiai tuojau po santuokos ceremonijų, išvyko į Kanadą.

Pereitą šeštadienį, rugs. 13 d., įvyko puikios ir puošnios vestuvės brooklyniečių Vytauto Černausko ir Julės Klošytės. Kiebonas kun. Pakalnis suteikė vedybų sakramentus, giedant chorui. Mat, abu jaunavedžiai yra choristai ir pavyzdingų tėvų vaikai, gražiai išauklėti jaunuoliai.

Vyrausias pabrolis buvo Juozas Ginkus, Jr. su panele Elaine Smith, su 18 porų pamergių ir pabrolių. Vestuvių puota įvyko labai gražiai išpuoštoj Klaučiaus salėj, kuri buvo arti pilna jaunavedžių draugų ir giminių. Visi linksminosi iki vėlyvo pusnakčio, Jezavito orkestrai grojant.

Praeitą šeštadienį, rugsėjo 13 dr., susituokė Pranas Saulėnas su Teofile Andrijauskaite iš Bronxo. Šliūbas buvo Aušros Vartų parapijos bažnyčioje. Žiedus sumainė klebonas Jurgis Gurinskas. Pokylis įvyko 3867 Third ave, Bronx, kur dalyvavo 250 svečių. Vestuvių puota buvo labai graži ir svečiai linksminosi iki vėlyvos nakties.

Radijo programos

J. Ginkaus lietuvių radijo programa dabar būna šeštadieniais 2 val. pp. iš tos pačios WWRL stoties 1600 kylocycles.

Pereitą šeštadienį žymi dalis programos buvo pašvęsta Lietuvių Tag dienoms, kurios įvyks spalių 2, 3 ir 4 dienomis. Apie Tag Day kabėjo kun. Balkūnas iš Maspeth, N. Y.

Sekančiai radijo programai šeštadienį 2 val. pp. rugs. 20 d., kalbės Vienybės redaktorius Juozas Tysliava. Jis paprastai įdomiai kalba. Dėl to nepamirškite užsisukti WWRL stotį ir pasiklausyti.

Jaunas gėlininkas

Jaunas, vos 24 metų amžiaus, gražiai kalbąs lietuviškai vaikinas, Augustas Gustas jau kuris laikas, kai turi pavyzdingai įrengęs gėlių krautuvę, esančią 6762 Fourth Ave., Brooklyn 20, N. Y.

Jau kuris laikas, kai Augustas Gustas aprūpina gėlių vainikais bei bukietais sukaktis, vestuves, krikštynas, laidotuvės ir kitokius pobūvius.

Užsakymai priimami ir telefonu — SHoreroad 8-9330.

Vestuvės

Ateinantį sekmadienį, rugsėjo 21 d., 4 val. p. p., Apreiškimo parapijos bažnyčioje įvyksta santuokos tarp Elenos Jacevičiūtės, 96 Jackson Steet, Brooklyn, N. Y. ir Wm. Borus, 517 E. 147 St., Bronx, N. Y. Vestuvinius gėlių vainikus ir bukietus parūpina jaunavedžių draugas gėlininkas Augustas Gustas.

Jaunojo tėvas, Balys Borus, yra artimas Vienybės laikraščio draugas.

Buvęs karo metu aviacijos navigatorius leitenantas Alfonsas Juškevičius neseniai susižadėjo su Elena Abromaityte. Vestuvės įvyks spalių mėn. pabaigoje. Juškevičius yra atlikęs 52 skridimus virš Vokietijos.

IEŠKO DARBO

Suaugusi, kultūringa moteris ieško darbo lietuvių šeimoje, kur ji galėtų prižiūrėti ir auklėti vaikus. Informacijoms kreiptis: Vienybė, 412 Bedford Ave., Brooklyn 11, N. Y. Tel.: EVergreen 4-0862.

Mirė M. Kičas

Praėjusį antradienį, rugsėjo 16 d., mirė Motiejus Kičas, brooklyniečiams gerai žinomas fotografas, sulaukęs 60 metų amžiaus. Velionis kilęs iš Rūdos k., Giržų valsč., Vilkaviškio apskričio. Į šį kraštą atvyko dar prieš pirmąjį pasaulinį karą. Mirusiojo kūnas pašarvotas Šalinsko koplyčioje. Laidojamas šį penktadienį. Velionis paliko žmoną Oną ir eilę artimesnių bei tolimesnių giminių, kurių tarpe — Antanas Matulis, Petras Jonaitis ir Jonas Gylis, jo svainiai.

Neseniai iš Lietuvos atvyko ir Maspethe apsigyveno p. Pociūnienė. Ji atvyko, kaip Amerikos pilietė.

REIKALINGA SEKRETORĖ

Reikalinga moteris (arba vyras) tarp 30-35 metų amžiaus, mokanti stenografijos (greitraščio) anglų ir lietuvių kalbomis. Gera alga. Kreiptis: D. T. Mitchell, American Radio and Hardware Co., Inc., 152-4 Macquesten Parkway, Mont Vernon, N. Y.

Povilas Gustas vėl laidotuvių direktorius

Neseniai Brooklyne atidaryta nauja laidojimo įstaiga, kuriai vadovauja patyręs laidotuvių direktorius Povilas Gustas. Tai sena laidojimo įstaiga, kurią Povilas Gustas nupirko ir naujai, nepaprastai gražiai įrengė. Paul Gustas Funeral Home, Inc. yra 354 Marcy Ave. (prieš pat Armory) Brooklyn 6, N. Y. Tel.: EVergreen 7-4774. Be koplyčios, kurios teikiamos nemokamai, naujoje Povilo Gusto laidojimo įstaigoje yra įrengti gražūs, erdvūs kambariai poilsiui, pokalbiams bei parūkymui.

Povilas Gustas kviečia visus aplankyti jo naujai įrengtą įstaigą.

LANKĖSI NEW YORKE

Visuomenės veikėjas inž. P. J. Žiūris rugsėjo 12 d. buvo atvykęs į New Yorką ir dalyvavo The Church World Service organizacijos posėdyje.

Jeigu nori sutaupyti pinigų, tai nueik į Mičiulio rūbų sandėlį ir nusipirk gamybos kaina geriausios medžiagos kostiumą bei paltą.

E. P. MITCHELL CO.

1245 BROADWAY BROOKLYN, N. Y.

Tel. GLenmore 2-8802

(Greene Ave. kampas, pirmame aukšte, vienas blokas nuo Gates Ave. stoties, važiuojant B'way BMT linija)

SCHOLES BAKING, Inc.

LIETUVIŠKA DUONA — GERIAUSIA DUONA

Mes kepame visokias duonas ir pyragus vestuvėms, krikštynoms, gimtadieniams ir kitokioms iškilmėms. Visus užsakymus mes išplidome kuogeriausiai.

532 Grand St., Brooklyn, N. Y.

Tel. EVergreen 4-8802

A. POVILANSKO

Baras ir Restauranas

SALĖ ŠEIMYNINĖMS PRAMOGOMS

158 GRAND STREET BROOKLYN, N. Y.

Tel. EVergreen 4-9737

HAPPY DAYS RESTAURANT & BAR

JUOZAS LUGAUSKAS, SAV.

Tai vieta, kur jums niekad nereikia nuobodžiauti. Čia visados linksma, jauku ir malonu. Kiekvieną šeštadienį čia įvyksta puota, kur niekam netrūksta vaišių - pirmos rūšies valgių ir gėrimų. Prašome užeiti.

Mūsų salė nuomojama puotoms, vestuvėms, krikštynoms

426 SOUTH 5th STREET BROOKLYN, N. Y.

Jei norite įsigyti gražius, stiprius, minkštus, pliušu aptrauktus baldus, kreipkitės į

ATLANTIC UPHOLSTERY CORP.

Būsite patenkinti jų kokybe.

174 Broadway, Brooklyn, N. Y.

Tel. EVergreen 7-1954

BRUNO MINET

BARAS IR RESTORANAS

43 S. 10th Street Brooklyn, N. Y.

Tel. EVergreen 4-9756

TAISYKITE STOGUS IR SIENAS

Mes taisome stogus, įdedam sky-light ir atliekame kitokius darbus surištus su namų priežiūra. Darbas garantuotas.

Laišku ar telefonu kreipkitės:

J & V ROOFING CO.

JONAS VIDIKSHIS, Savininkas

346 METROPOLITAN AVE., BROOKLYN 11, N. Y.

Telefonas EVergreen 4-8471

IGNAS PECHINSKI

RESTORANAS IR BARAS

Čia renkasi medžiotojai ir žvejotojai

404 Wythe Avenue Brooklyn, N. Y.

Šalia medžiotojų klubo. Tel. EV. 4-9064

HAVEMEYER 8-0259

RALPH KRUCH

FOTOGRAFAS

65-23 GRAND AVENUE

MASPETH, N. Y.

PRANAS ALEXIS

110-18 JAMAICA AVENUE

Richmond Hill, L. I., N. Y.

Tel. VIrginia 7-8110

STEPHEN BREDIS, JR.

ADVOKATAS

197 Havemeyer Street,

Brooklyn 11, N. Y.

Tel.: EVergreen 7-9394

CLEMENT A. VOKETAITIS

ADVOKATAS

41-40 74th Street

JACKSON HEIGHTS, N. Y.

Tel. NEwtown 9-5972

THE LEVY COMPANY

STATIONERS - PRINTERS

Let us estimate your printing

241 SOUTH 4th SREET

Brooklyn 11, N. Y.

Phone STagg 2-8669

VINCAS DAUNORA

Pirmas lietuvis vaistininkas. Amerikoje

229 Bedford Avenue

Brooklyn, N. Y.

BASIL FEDORYK

VYNO IR DEGTINĖS KRAUTUVĖ

102 Grand Street,

Brooklyn 11, N. Y.

EVergreen 7-4829

QUALITY MEAT MARKET AND GROCERIES

Shimanskas ir Mitchell, Sav.

378 Grand Street

Brooklyn, N. Y.

Tel. EVergreen 8-4608

J. VAITULIONIS

Pirmas lietuvis

Chiropraktas Gydytojas

307 Grand Stret

BROOKLYN, N. Y.

Valandos nuo 9 ryto iki 8 vak.

Šventadieniais susitarus

PETER LISAUSKAS

pristato anglių visiems kurie tik kreipiasi —

496 GRAND STREET

BROOKLYN, N. Y.

arba

53-82 72nd PLACE

MASPETH, N. Y.

Tel. EVergreen 7-7411

AUGUST GUSTAS BELTAIRE FLORIST

6762 FOURTH AVE., BROOKLYN 20, N. Y.

(68th St. kampas) SHoreroad 8-9330

SPECIALISTAI LAIDOTUVIŲ VAINIKAMS IR VESTUVIŲ BUKIETAMS PARUOŠTI

Užsakymai primami ir telefonu.

Taip pat galima užsakyti gėles

Paul Gustas Funeral Home, Inc. įstaigoje:

354 MARCY AVE. EVergreen 7-4774.

BAR AND GRILL

J. Mokolas, Sav.

518 Grand Street

Brooklyn, N. Y.

WILLIAM SIEGFRIED

Vyno ir likerio parduoeuvė

328 Bedford Avenue

BROOKLYN, N. Y.

Tel. Evergreen 8-1122

DeKALB TAVERN

VYNAS, LIKERIAI, ALUS

A. SINUS, sav.

352 Onderdonk Avenue

Brooklyn, N. Y.

PAUL GUSTAS FUNERAL HOME, Inc.

LICENSED UNDERTAKER

Naujai įrengtos, gražios laidojimo patalpos, kur šeimos gali tinkamai atiduoti paskutinę pagarbą savo artimiems, baigusiems šios žemės kelionę.

Erdvūs, patogūs kambariai parūkyti, pasikalbėti ir pailsėti. Ypatinga paslauga teikiama ir ypatingas dėmesys kreipiamas kiekvieno pageidavimo atveju.

PAUL GUSTAS FUNERAL HOME, Inc.

354 Marcy Ave., Brooklyn 6, N. Y.

(Prieš Armory) EVergreen 7-4774

Mūsų telefonas niekad nemiega.

LAIDOTUVIŲ DIREKTORIAI

JUOZAS GARŠVA

231 Bedford Avenue, Brooklyn, N. Y.

KOPLYČIA LAIDOTUVĖMS

Telefonas, EVergreen 8-9770

MATTHEW P. BALLAS

(BIELIAUSKAS)

660 Grand Street, Brooklyn, N. Y.

Notary Public. Tel. STagg 2-5043

STEPHEN AROMISKIS

(ARMAKAUSKAS)

423 Metropolitan Avenue, Brooklyn, N. Y.

Tel. EVergreen 7-4335 Koplyčia Laidotuvėms

Estate of A. J. VALANTIEJUS

V. R. VALANTIEJUS, Mgr.

GENERAL INSURANCE AGENT

54-41 — 72nd Street, Maspeth, L. I., N. Y.

Notary Public. Tel., NEwton 9-4464

F. W. SHALINS

(ŠALINSKAS)

LAISNIUOTAS GRABORIUS

84-02 Jamaica Avenue, Woodhaven, N. Y.

Tel. VIrginia 7-4499 Koplyčia Laidotuvėms.

ROGERS FUNERAL HOME

P. RADZEVIČIUS, Direktorius

Telefonas, STagg 2-4469

410 Metropolitan Avenue, Brooklyn, N. Y.

KOPLYČIA LAIDOTUVĖMS NOTARY PUBLIC

Visi šie laidotuvių direktoriai išnuomoja automobilius įvairiems reikalams

TARZANAS IR TARZELĖ

Edgar Rice Burroughs.

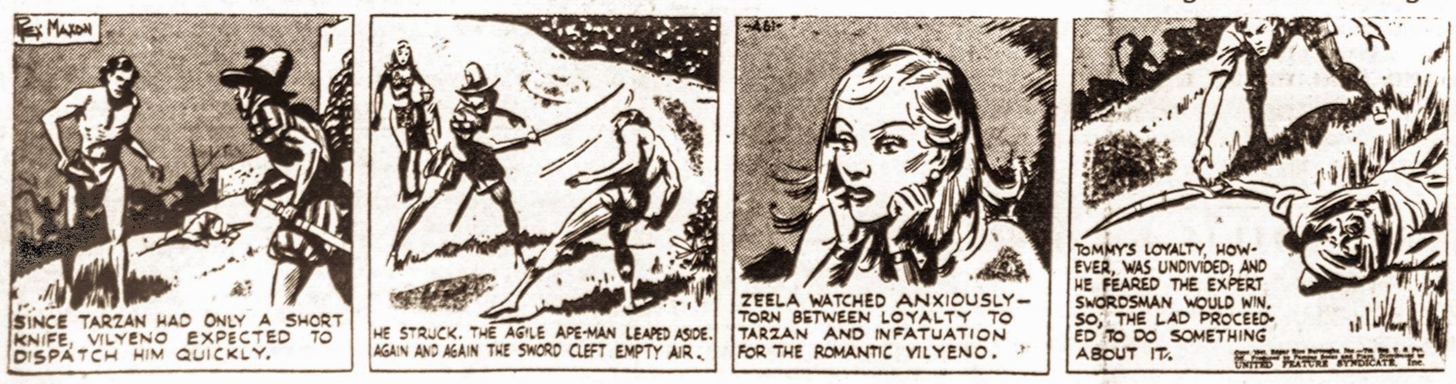

Kadangi Tarzanas turėjo tik trumpą peilį, todėl Vileinas tikėjosi su juo apsidirbti labai greitai. Aišku, kad peilis negali lygintis ilgam plieno kardui, kurį Vileinas traukė iš makštų.

Staiga Vileinas kirto. Bet mikius džiunglių valdovas dar staigiau pasisuko į šalį. Net keletą kartų kardas prašvilpė tuščiu oru pro Tarzano galvą, nė per plauką nepaliesdamas.

Tuo tarpu Tarzelė stebėjo ir jaudinosi. Dabar ji svyravo tarp įstikimybės Tarzanui ir smalsumo šiam romantiškam riteriui Vileinui. Tarzelė, kaip moterys, čia ir buvo moteris...

Tačiau berniuko Tommy ištikimybė Tarzanui buvo neribota. Jis bijojo, kad patyręs kardininkas nelaimėtų. Todėl berniukas nutarė šioje kovoje taip pat dalyvauti.

Kas bus toliau — žiūrėkite kitam Vienybės numeryje