216
SEP 13 1948

VIENYBĖ

LITHUANIAN NATIONAL WEEKLY

Vienybė is the oldest Lithuanian n... established in 1856 by J. Paukstis. Published weekly at 4... Juozas Tysliava, Editor and Publ... October 23, 1907 at the Post Office a... Y. under the A... of March 3, 1879. Subscription rates: U... s and possessio... $4.00 a year, Canada $4.50, other countries $5... advertising rates ... applic...tion. Telephone: EVergreen 4-0862.

New York ...pue, Brooklyn 11, N. Y.
Library
470 Fifth Ave.

LXII METAI 37 Nr. BROOKLYN, NEW YORK PENKTADIENIS, 1948 M. RUGSĖJO-SEPTEMBER, 10 D. KAINA 10 C

DABAR

Štai jau trys metai
Agitacijos įkarštyje
Dėl Stasseno rolės
Kalbant apie Bimbą...

JUOZAS TYSLIAVA

Štai jau trys metai, kai baigėsi karas su Japonija.

Deja, kaip Vokietijoje, taip ir Japonijoje dar nėra atsteigta taika. Tuo tarpu sovietai, kurie ten negali įkišti savo nagų, skelbia, jog Amerika ruošianti Japoniją karui...

Karui — prieš ką? Aišku, prieš Sovietų Rusiją.

O kaip Sovietų Rusija, kurios kariuomenė nesikrausto iš tokios Korejos, ar ji nesiruošia karui?

Berods, už tai, kad šiandien sovietai nešeimininkauja Japonijoje, galima padėkoti generolui MacArthurui.

Rinkimams besiartinant, George Gallup, kaip paprastai, bando nustatyti visuomenės nuotaiką.

Anot Gallupo, jeigu šiandien įvyktų rinkimai, tai balsuotojų skaičius pasidalintų šitaip:

Dewey — 49%
Truman — 46%
Wallace — 6%

Tokia, maždaug, visuomenės nuotaika esanti šiandien. Ar ji pasikeis iki lapkričio mėnesio, niekas nežino.

O tuo tarpu rinkiminės agitacijos įkarštis kyla.

Kas yra tarp dviejų paminklų Paryžiuje?

Aišku, trečiasis, — ilgesnį laiką Paryžiuje pagyvenęs svetimtautis atsako juokaujančiam prancūzui.

Šis juokas, berods, tinka nuolatinėms Prancūzijos vyriausybės krizėms.

Palyginti, į trumpą laiką Prancūzijoje nuvirto keletas ministerių kabinetų. Pavyzdžiui, vėliausias Schumano kabinetas sugriuvo net nepradėjęs veikti...

Tiesa, pokarinėje Prancūzijoje gana sunku išsilaikyti bet kuriai valdžios kombinacijai.

Bet ar šiuo atveju ten būdavo geriau prieš karą?

Reikia pažymėti, kad šioje rinkiminėje kampanijoje gana įdomią rolę vaidina Stassenas.

Laimėjęs nominacijas, kaip žinoma, Dewey pasiskubino įtraukti į talką buvusį Minnesotos gubernatorių.

Tai labai gudri strategija. Stassenas, kuris nepriklauso nei Kongreso sluogsniams, nei vadinamai "senajai republikonų gvardijai", yra tinkamas rinkiminei agitacijai vesti.

Pagaliau, šioje srityje Stassenas yra parodęs daug gabumų.

Kaip ten bebūtų, bet Stassenui labai patogu kritikuoti Trumaną ir jo administraciją.

Pats su savim šnekėdamas, Bimba Laisvėje rašo:

"Argi Hitlerio nepasigenda mūsiškiai šimučiai, Urbanavičiai, Grigaičiai ir Tysliavos? Jie visi teigia, kad Rooseveltas padaręs baisią klaidą, susidėdamas su Stalinu prieš Hitlerį."

Jeigu Bimba turėtų daugiau išminties, jis taip nerašytų.

Juk tai tas pats Bimba, kuris važiavo į Washingtoną pikietuoti Roosevelta...

Kodėl tada Bimba nenorėjo, kad Amerika skelbtų karą Hitleriui?

Kalbant apie Bimbą...

Kartą viename anglų kalba leidžiamame laikraštyje apie Antaną Bimbą buvo, maždaug, taip parašyta:

"Žmogus, kuris pusantros valandos kalbėjo — ir visą laiką koliojo..."

Tokia jau, matyt, mūsų kaimyno gamta. Pavyzdžiui, jis ir dabar rašo:

"Tai... fašistinio asilo seilėjimas... Vienas klerikalinis pakvaišėlis..."

Ar Bimba žino, kas atsitinka su tokiu žmogumi, kuris savo idėjos priešus vadina asilais ir pakvaišėliais?

Toks žmogus, pagaliau, įsitikina, kad jis pats yra didžiausias pakvaišėlis.

STASSENAS KRITIKUOJA TRUMANĄ

Kaip žinoma, prezidentas Trumanas, kuris dabar važinėja su rinkiminėmis kalbomis, šiomis dienomis pareiškė, kad "gailėsis balsavusieji už republikonus."

Stassenas, kuris atvirai išėjo agituoti už Dewey kandidatūrą, kalbėdamas Detroite, pareiškė, kad Trumanas, pasirašydamas sutartį su Stalinu Potsdame, įstūmęs Ameriką į eilę bėdų. Be to, Stassenas pareiškė:

"Aš esu giliai įsitikinęs, kad Republikonų laimėjimas yra būtinas Amerikai — šiuo jos kritiškiausiu istorijos momentu."

Toliau Stassenas kritikavo Trumano bandymą kliudyti baigti komunistų bei sovietų šnipų tyrinėjimo reikalą.

"Prezidentas nieko naudinga neatliko, bendradarbiaudamas su Demokratų kongresu, bet dar mažiau naudos jis padarė, turėdamas reikalo su republikonišku kongresu", — pareiškė Stassenas. Todėl, girdi, "laikas išrinkti tokį prezidentą, kuris mokėtų bendradarbiauti su visa Amerika", baigė Stassenas.

Kaip žinoma, Stassenas yra svarbiausia figūra republikonų vedamoje rinkiminėje kampanijoje.

SOVIETAI GAUDO BALTUS ŠVEDIJOJE

Negalėdami prisivilioti pabaltiečių pabėgėlių iš Švedijos, sovietai griebėsi naudoti išbandytus gengsteriškus metodus.

Gegužės pabaigoje sovietų pasiuntinybės Stockholme tarnautojai, kurie Švedijoje visados naudojasi pilna veikimo laisve, pasigrobė du estų keturiolikamečius berniukus Zembit Mustel ir Reino Urn ir sovietiniu laivu "Sestroretsk" išvežė į Liepojų.

Pagrobtieji estukai, kol jie bus nukankinti, panaudojami per Talino radiją biaurių fantastinių gandų propagandai. Jiems įsakyta per radiją melsti ir dergti, kaip švedų kapitalistai kankina ir "iščiulpia" pabaltiečius pabėgėlius ir pan. Net ir hitlininkai su nepilnamečiais tokių torturų, berods, nedirbo. Tie estukai dabar iškoneveikiami bolševikinei propagandai, kaip kad buvo elgiamasi su švedų sovietams išduotais 157 pabaltiečiais kariais. Po to, jie, "at likus misiją", buvo iškarti.

Birželio pradžioje įsibrovė į žinomo estų kompozitoriaus Tubino butą sovietų pasiuntinybės Stockholme agentai ir ėmė ragintui grįžti į "laisvą" Estiją, žadėdami jam 15,000 rublių mėnesinio atlyginimo. Čia įvyko gražus pasikalbėjimas, kaip rašo Dagens Nyheter.'

— Maskvos agentai, šnekindami E. Tubin grįžti, pareiškė, kad greit pasaulis bus daug laimingesnis. Nuobodus Tubin klausytis sovietų "rojaus angelų" fantazijų, jis užklausė:

— "Tai aš galėsiu kur norėdamas važiuoti koncertuoti iš bolševikinio "rojaus", ir į Paryžių ar Stockholmą? Tada agentai atšovė:

— O kam jums vykti į kapitalistinius kraštus. Juk jūs galite vykti koncertuoti į Totorių ar Kalmukų respublikas.

Pagaliau Tubin pareikalavo, kad jam sovietai išduotų dviejuose egzemplioriuose garantiją - liudijimą, kad jam grįžus bus suteiktos visos žmogiškos teisės ir laisvės. Vieną liudijimą jis pasiimsiąs su savim, o kitą paliksiąs Stockholme kaipo garantiją pasauliui.

Tada agentai "atsikandę" ir nuleidę nosis išdūlino, iki kito karto, kol sugalvos kokią naują provokaciją ar tiesiog senu bolševikiniu papratimu— pasigrobs.

Dabar pabaltiečiai, ypač gyveną arčiau Stockholmo, pradeda naktimis nemiegoti ir vėl sapnuoti naktinį NKVD siaubą, bijodami, kad siautėją bolševikiniai agentai kurią naktį neįsibrautų išgrobti.

Uždarytas Sovietų Rusijos konsulatas

Generalinis Sov. Rusijos konsulatas New Yorke šiomis dienomis užsidarė. Konsulas Lomakinas, kaip žinia, Dėdės Samo paprašytas apleisti šią šalį ryšium su Kosenkinos skandalu, jau prieš porą savaičių išvyko. Šios savaitės pradžioje iš konsulato patalpų išgabenti baldai ir kiti reikmenys, kurių dalis pakrauta uoste išsiųsti į Sovietų Sąjungą.

Kaip tenka patirti, iš New Yorko išvyksta ir Laurynas Kapočius, "tarybinės" Lietuvos užsienių reikalų ministerijos atstovas, neoficialiai tose pareigose dirbęs Sov. Rusijos konsulate New Yorke. Laurynas Kapočius Lietuvai "atstovauti" į Jungtines Amerikos Valstybes atvyko pereitų metų gruodžio mėnesį. L. Kapočius kilimo nuo Ukmergės, buvęs mokytojas, laikraštininkas ir karo metu raudonosios armijos majoras. Dar dirbo Vilniuj "tarybinėje" užsienių reikalų ministerijoje.

IR CAROLL REECE GAVO... KIAUŠINIŲ

Buvęs Republikonų partijos centro pirmininkas Carroll Reece, kuris dabar kandidatuoja į Senatą, šiomis dienomis kalbėjo Kingsport, Tenn. Bet minia, panašiai, kaip Wallace, pasitiko jį su tomatomis ir kiaušiniais. Drauge nukentėjo ir Roy Acuff, republikonų kandidatas į Tenn. gubernatorius. Jam kažkokia moteris tomatu pataikė tiesiog į kaktą.

Jungtinių Tautų generalinis sekretorius Trygve Lie priima iš buvusio Prancūzijos premjero Schumano auksо raktą, ryšium su J. T. Pilnaties suvažiavmu, kuris įvyks rugsėjo 21 d. puošniuose Palais de Chaillot, Paryžiuje.

ĮVYKIAI PASAULY

— Santykiams su sovietams neatslūgus, amerikiečiai pradėję gana plačius kariuomenės manevrus Vokietijoje.

— Iš Atėnų pranešama, kad Graikijos vandenyse nuskandintas laivas su ligula, kuris, sakoma, gabenęs sukilėliams ginklus.

— Iš Belgrado pranešama, kad Vengrijos pasienyje sulaikytas dar vienas jugoslavų karininkas, pulkininkas Vlado Dapsevič, bandęs pereiti sieną.

— Naujai pranešama, kad Lenkijos vicepremjeras Wladyslaw Gomulka, dėl savo "tautinių tendencijų", pašalintas iš komunistų partijos.

— Iš New Delhi pranešama, kad tarp Indijos ir Hyderabado kariuomenių įvykęs susikirtimas.

— Paragvajaus vyriausybė oficialiai pripažino naują Izraelio valstybę.

— Kinijos valdžia nutraukė susisiekimą su britų valdomu Hong Kong, kad tuo būdu "būtų uždarytos durys spekuliantams pabėgti."

— Darbo Dieno švenčių metu visoje Amerikoje, automobilių nelaimėse, žuvo apie 400 žmonių.

— Edith Kermit Roosevelt, prezidento T. Roosevelto proanūkė, 20 metų amžiaus, ištekėjo už buvusio sovietų generolo Aleksandro Barmino, 49 m.

— Bogus Beneš, buvusio prezidento, velionio Benešo, giminaitis, rezignavo, kaip Čekoslovakijos konsulas San Francisco mieste.

— Indijos premjeras Nehru pareiškė, kad jis pasiryžęs siųsti kariuomenę į nepriklausomą kunigaikštystę Hyderabadą.

— Britai priėmė sovietų pasiūlymą šaukti "keturių didžiųjų" užsienio reikalų ministerių konferenciją buvusių Italijos kolonijų ateities klausimui spręsti.

— Gen. MacArthuras kaltina Sovietų Rusiją, naudojančią pusę milijono japonų karo belaisvių savo karinėms jėgoms stiprinti.

—Londono spauda pripažįsta, kad atominio karo atveju, Anglija būtų sunaikinta.

Dėl užsitęsusio sunkvežimių vairuotojų streiko, New Yorke pradėjo trūkti pieno ir kitų maisto produktų. Bijomasi, kad dėl šio streiko gali užsidaryti daugelis dirbtuvių .

Cripps prieš algų kėlimą

Didžiosios Britanijos finansų ministeris Sir Straford Cripps, kalbėdamas Anglijos Darbo unijų kongrese, ragino britus laikinai pamiršti apie algų kėlimą. Vietoj to, girdi, britai turėtų susirūpinti pramonės gamybos pakėlimu. Jis nurodė dabartinės padėties blogumą, aiškindamas, kad tik gamybos išplėtimas — vieninteli kelias į ekonominę gerovę ir algų pakėlimą.

Tačiau delegatų tarpe toks pareiškimas sukėlė nepasitenkinimo. Kai kurie delegatai tuojau šoko tvirtinti, kad jų atstovaujami darbininkai tikrai neteksią ambicijos dirbti, jeigu jiems algų pakėlimas nebus užtikrintas.

PIRMASIS TREMTINIŲ LAIVAS ATPLAUKS SPALIO MĖN

Ugo Carusi, Amerikos komisionierius DP reikalams, šios savaitės pradžioje atvyko į Vokietiją, kur turės eilę konferencijų aptarti, kaip greičiau sutvarkyti DP atvykimą į Ameriką pagal naująjį DP įstatymą. Spaudos atstovams Ugo Carusi pareiškė, kad pirmasis DP transportas iš Vokietijos, Bremeno uosto, išplauks spalio 3 d. Juo atvyks apie 500 tremtinių, daugiausia tų, kurie jau turi vizas ir ilgiausiai savo eilės yra laukę.

Amerikiečių zonoje, Vokietijoje, skaičiuojama apie 200,000 žydų, iš kurių tik apie 20,000 galės atvykti pagal nau... įstatymą į Jungtines stybes. Mat, daugelis jų kietiją atbėgo po 194... gruodžio 22 d., o naujasis tymas apima tik tuos, atvyko prieš šį terminą.

IRO įstaigos New ... praneša, kad į Amerik... vyks 500 vaikučių naš... kurių kelionės išlaidos bu... mokėtos iš gautų pa... pardavus buvusių vadov... čių nacių turtą.

Pranešama, kad Latvij... niversiteto profesorius ... Gulbis, vienas žymiausių ... vijos fizikų ir vienas pi... siai žinomų DP, yra pak... Kanadą.

ATVYKSTA ŽURNALISTAS BRONYS RA...

Iš Paryžiaus pranešama, kad netrukus į Ameriką atvyksta žymus žurnalistas bei publicistas Bronys Raila.

Raila, kuris tuojau po karo įvairiais slapyvardžiais pradėjo bendradarbiauti Vienybėje, iki šiol su žmona ir dviem dukrelėmis gyveno netoli Paryžiaus. Karo metu jis su šeima vokiečių buvo ištremtas į Alzasą, iš kur ne be pavojaus jam ir šeimai pasisekė atvykti į sąjungininkų užimtą Prancūziją. Vėliau jis kartu su kitais lietuviais karo pabėgėliais buvo beatiduodamas sovietams, ir tik energingo protesto dėka, pagaliau, pasisekė išsilaisvinti.

Vokiečių okupacijos metu žurnalistas Raila buvo vienas iš žymiausių pogrindžio ... Nenuostabu, kad vokie... jis nebuvo pageidaujama... tuvoje. Aplamai, Railos ... nis bėgimas prasidėjo 1940 metais, sovietams o... vus Lietuvą. Tada jis ... Lietuvos Aido politinių ... žvalgų redaktorius. Iš t... reigų Raila buvo priv... pasitraukti ir skubiai p... linti, nes jam grėsė suėn...

Į Ameriką Railai jau ... turėjo atvykti, tačiau ti... bar jie gavo kvotos num... vyzą. Reikia tikėtis, kad ... leto metų tremties gyv... ir vargo, šis žymus li... žurnalistas pagaliau į... Amerikoje ir savo talentu turtins mūsų kultūrinį ... nimą.

Rusai grobia policininkus Berlyne

Rugsėjo 8 dieną karinė sovietų policija pagrobė 19 vokiečių policininkų, tarnaujančių vakarų sąjungininkų zonose, Berlyne. Tai įvyko po to, kai sovietų komendantas buvo užtikrinęs, kad visi policininkai, kurie buvo apsupti Berlyno rotušėje, galėsią išeiti į laisvę. Prancūzai, gavę tokį užtikrinimą, tuos policininkus gabeno savo sunkvežimiais. Bet vos tik sunkvežimiai su policininkai pasijudino važiuoti, sovietų karinė policija juos sulaikė ir, perkėlusi į savo sunkvežimius, nusivežė.

Prancūzų karininkai Berlyne pareiškė, kad tai "dar vienas įrodymas, jog sovietams negalima pasitikėti."

Šis incidentas sukėlė rimto susirūpinimo tiek vakarų sąjungininkų vadovybės sluoksniuose Berlyne, tiek Washingtone bei Londone. Anglai su amerikiečiais dabar mano, kad šis įvykis gali sutrukdyti vykstančioms deryboms sovietais.

Ryšium su tuo incid... Valstybės Departmentas ... siuntė sovietams pro... Dėl to taip pat protestuoj... karų sąjungininkų vado... Berlyne.

Kiek šis įvykis turi ... mės, matyti iš to, kad ... dentas Trumanas nut... savo rinkiminę kelionę ir ... bai grįžo į Washington...

Washingtone kalbama, ... cidentą sovietai sąmon... išprovokavo, kad tuo ... būtų nutrauktos dabar e... čios derybos dėl Berlyno ... kados atšaukimo. Man... kad sovietai yra pasiryžę ... dyti seną savo planą, ... tent, vakarų sąjungini... prievarta išvaryti iš Ber... Bet Paryžiuje, Londone ir ... shingtone vyrauja nuom... kad šis planas sovietams ... pasiseks įgyvendinti.

Herriot numatomas ... valdžiai sudaryti

Pranczijos valdžios krizė ... vis nesibaigia. Schumano ... binetas tegyvavo 6 valan... Tai esą trumpiausias val... amžius Prancūzijos istori... Dabar Paryžiuje kalbama, ... Edouard Herriot esąs vie... telis asmuo, kuris esamos... lygose galįs sudaryti val... Herriot, kuriam dabar 76 ... tai amžiaus, yra radikalų ... cialistų partijos vadas, ir ... vės premjeras ir įtakingas ... litikas.

— Rumunijoje rasti ... aliejaus šaltiniai.

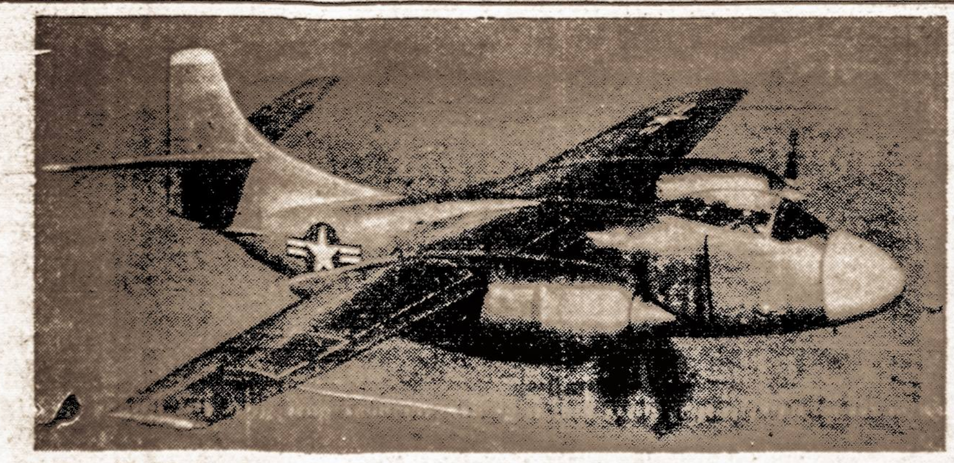

Tai vėliausio ir moderniškiausio tipo Amerikos Laivyno bombonešis, kuris, sakoma, galįs pakelti virš trijų tonų sunkumo bombų ir savo greitį galįs išvystyti iki 350 mylių

Amerikos Lietuvių Savaitė

DR. JONĄ ŠLIŪPĄ LAIDOS SPALIO MĖNESĮ

CHICAGO, Ill. — Rugpiūčio 25 d. vakarą Lietuvių Auditorijoj įvyko Komiteto Dr. Jonui Šliūpui Laidoti susirinkimas. Kvietimus atvykti į susirinkimą gavo visos stambesnės organizacijos, daugelis atstovų buvo pasižadėję atvykti, net ne visi tesėjo. Nepaprastai didelis karštis, matyt, kai kuriems atėmė energiją.

Komiteto pirmininkas Juozas Balčiūnas trumpai informavo apie atliktus darbus. M. Gudelis perskaitė steigiamojo susirinkimo protokolą, kuris susirinkimo buvo priimtas vienbalsiai, be jokių pataisų.

Šliūpaitė remia komiteto darbą

Komiteto vadovybė kreipėsi į daktarą Aldoną Šliūpaitę, prašydama ją būti Komiteto Dr. Jonui Šliūpui Laidoti garbės nariu ir bendradarbiauti su komitetui.

Dr. Aldona Šliūpaitė parašė Komitetui labai šiltą laišką, sutikdama būti jo garbės nariu.

Komitetas kreipėsi ir į ponią Grasildą Šliūpienę, kad ji būtų jo garbės narys. Ponia Šliūpienė ne tiktai mielai sutiko, bet pati atvyko į susirinkimą ir dalyvavo susirinkimo darbuose.

Dr. Kazys Grinius — komiteto garbės narys

Komiteto sekretorius Gudelis pranešė susirinkimui, kad dr. Kazys Grinius, buvęs Lietuvos prezidentas, taip pat sutiko būti Komiteto garbės narys. Dr. Grinius apgailestavo, kad į šio vakaro susirinkimą negalės atvykti, bet jis su mielu noru prisidės prie komiteto darbų.

—Komitetas laukia iš Tamstos, daktare, kelių žodžių Dr. Šliūpo laidotuvių metu.

— Ne kelis žodžius aš pasakysiu, bet kalbą, — pareiškė buvęs prezidentas. — Apie Šliūpą yra daug kas pasakyti, — ir reikia pasakyti.

Dr. Grinius sako, kad jau metas rimtai susirūpinti laidotuvių organizavimu, jei norime viską tinkamai sutvarkyti. Šia proga reikėtų paruošti buvusio aušrininko biografiją ir ją išleisti, tai būtų jam paminklas. Be to vyresnio amžiaus Amerikos lietuviai, kuriems teko su Šliūpu susitikti, kartu veikti ir jo kalbų klausytis, turėtų rašyti savo atsiminimus.

Dr. Pijus Grigaitis — komiteto garbės narys

Dr. Pijus Grigaitis, Naujienų redaktorius, taip pat yra Komiteto garbės narys. Į garbės narius jis buvo išrinktas šio Komiteto steigiamajame susirinkime.

Dr. Grigaitis atvyko į susirinkimą ir aktyviai dalyvavo laidotuvių paruošimo darbuose.

Pakvietimas būti garbės nariu buvo pasiųstas ir poniai Ipatijai Žiūrienei, Dr. J. Šliūpo dukteriai, bet iki šio meto komitetas iš jos dar negavo atsakymo.

Šliūpą laidos spalio 10 dieną

Susirinkusieji svarstė laidojimo laiką. Steigiamajam susirinkime buvo nutarta Dr. J. Šliūpą laidoti spalio mėnesio viduryje, bet tikslios datos tada dar nenustatyta. Šiame susirinkime buvo keli pasiūlymai, svarstytos teigiamos ir neigiamos jų pusės, ir galutinai apsistota ties spalių mėnesio 10 dieną.

Dr. JONAS ŠLIŪPAS, miręs 1944 m. Berlyne. Jo pelenai bus laidojami Chicagoje spalio 16 d.

Susirinkimas vienbalsiai nutarė Dr. Šliūpą laidoti spalių (October) 10 dieną.

Komitetas susirinks rugsėjo 16 d.

Svarstyta dar visa eilė klausimų, surištų su laidotuvėmis.

Sekantį Komiteto posėdį nutarta šaukti rugsėjo (September) 16 dieną, Chicagos Lietuvių Auditorijoj. Komitete vadovybė įpareigota išsiuntinėti kvietimus į Chicagos lietuvių organizacijos, kad jos išrinktų ir atsiųstų atstovus į sekantį susirinkimą. M. G.

VARGONININKŲ SUVAŽIAVIMAS

ELIZABETH, N. J.— Vienas iš stambiausiųjų užpereitos savaitės čionykštėje lietuviškoje visumenėje įvykių buvo vargonininkų suvažiavimas, čia sukviestas klebono kun. Juozo Simonaičio ir kompozitoriaus Juozo Žilevičiaus pastangomis.

Delegatų buvo arti ketvirčio šimto, be to, dar buvo daug svečių. Posėdžiauta dvi dienas. Aptarti svarbieji reikalai ir perrinkta centro valdyba. Dalyvavo šie svarbesnieji Amerikos lietuvių muzikai: prof. Žilevičius, pianistė Šlekaitytė, J. Brundza, Čizauskai, komp. Aleksa ir kiti. Vienas iš veikliausiųjų suvažiavimo dalyvių buvo Juozas Olšauskas iš Amsterdamo, N. Y.

Amerikoje yra 125 lietuviškos parapijos, kurių pusė vargonininkų yra moterys. Vargonininkų sąjunga turi apie 50 narių.

Suvažiavime skaityta paskaitų. Ypač įdomiai kalbėjo prof. Juozas Žilevičius bažnytinės muzikos improvizacijos reikalu.

Suvažiavimo proga buvo suruošta puota, kur dalyvavo apie 400 žmonių. R.

Karpius tikrai parduoda Dirvą

Vienybėje jau buvo rašyta, kad K. S. Karpius norįs parduoti Dirvą. Dabar paaiškėjo, kad Clevelando Dirva tikrai parduodama, ir jos pirkimu rūpinasi Juozas Bačiūnas su savo draugais.

Dirvos pirkimo aktas, sakoma, dar nepadarytas, bet nuo spalių 1 d. jos leidimas bei redagavimas pavedamas V. Rasteniui.

Karpius laikinai už algą dirbsiąs Dirvoje prie linotipo. Vėliau jis galutinai pasitrauksiąs iš to darbo, kuriame jis dirbo net 31 metus.

Mielas tautiete,

Neturėdamas Amerikoje nei giminių, nei pažįstamų, kreipiuosi į geros širdies Amerikos lietuvį su šiuo prašymu:

Sužinojau, kad pagal naujai pravestą tremtinių įsileidimo reikalu Bilių, norint patekti į JAV., reikia buto pažado ir atvykus padėti surasti darbo. Kadangi aš tokių liudymų neturiu ir nežinau, iš kur gauti, tad su viltimi kreipiuos į gerąsirdį tautietį Amerikos lietuvį, prašydamas man šiame reikale pagelbėti.

Lig šiol iš Amerikos nesu gavęs nei iš privataus asmens, nei iš organizacijos jokio afidavito ir jokio siuntinio.

Mano šeimos sudėtis: aš, Daugirdas Jonas, sūnus Juozo, gimęs 1904 m. kovo mėn. 22 d., Papilėje, Šiaulių apskr., žmona Liucija gimusi 1904 m. birželio 17 d., sūnus Vytautas, g. 1927 m. lapkričio 25 d., ir duktė Liucija-Danutė, gimusi 1936 m. vasario 4.

Sutinkanti ištiesti man pagalbos ranką gerąsirdį Tautietį prašau virš minėtus liudymus siųsti šiuo adresu:

Daugirdas Jonas, (13-b)
Traunstein, Obb. Kurhaus,
Germany, USA - Zone.

Reikia tarnautojų Europai ir Amerikai

Imigracijos reikalams reikia dviejų delegatų siųsti į Vokietiją, Austriją ir Italiją. Taip pat galime rekomenduoti eilę asmenų valdžios ir privačių organizacijų įstaigoms —tarnybai užsienyje. Reikia sekančių kvalifikacijų asmenų:

1. Baigusių socialinius mokslus arba toje srityje dirbusių ir patyrusių žmonių.

2. Gerai mokančių anglų kalbą. Pageidaujama, kad galėtų susikalbėti bent viena iš sekančių kalbų: (arba ir daugiau) lietuvių, lenkų, ukrainiečių, vokiečių ir prancūzų.

Amžius — apie tarp 25 iki 50 metų.

Kandidatai, vykstą į užsienį, turi pasižadėti išbūti nemažiau vienus metus laiko.

Kelionės išlaidos bus apmokėtos ir mokama atatinkama alga, pagal asmens kvalifikacijas, užimamąją vietą ir susitarimą.

Reikalingos Washingtone ir New Yorke stenografistės, mašininkės ir knygvedės, gerai mokančios anglų kalbą ir galinčios lietuviškai ir kitomis kalbomis susikalbėti.

Darbo sąlygos geros. Tarnyba užtikrinama ne mažiau 2 metams laiko.

Prašymus siųsdami, adresuokite:

Rev. Dr. J. B. Koncius,
United Lithuanian Relief Fund of America, Inc.
105 Grand Street
Brooklyn 11, New York.

Lietuviškos dainos karių stovykloje

Rugpiūčio 29 d. Vytautas Mikolaitis su draugais grįžo iš Camp Edwards, kur jie buvo nuvykę dviems savaitėms karinei pratybai. Sako, visą laiką turėję sunkiai dirbti. Net ausys apkursdavusios nuo šaudymo iš sunkiųjų patrankų. Vytautas ir kiti keturi Brooklyno lietuviukai buvo paskirti į vieną batarėją.

—Kadangi mes penki lietuviai buvome vienoje batarėjoje ir drauge dirbome, tai mūsų karininkai, matyt, iš pavardžių mus pažinę, paklausė kokios tautybės mes esame.

— Aš esu girdėjęs apie lietuvius, kaip apie gerus karius, — atsiliepė kapitonas, ir paklausė, ar mes negalėtume padainuoti lietuviškų dainų. Mes padainavome "Mudu du broliukai" ir "Noriu miego, saldaus miego."

—Mūsų dainų jie atidžiai klausėsi ir, matyt, jos jiems patiko. Mes jautėme, kad karininkai yra mums gana palankūs. Iš savo pusės, mes taip pat stengėmės, kiek galėdami, sąžiningiau eiti savo pareigas, — pasakoja savo įspūdžius vaikinai.

VEIKLŪS PROFESORIAI

PHILADELPHIA, Pa. —Pernai iš Europos atvykę profesoriai Antanas Salys ir Vincas Krėvė Mickevičius gyvai remia akciją padėti tremtiniams gauti kuo daugiau butų bei darbo pažadėjimų.

BRIDGEPORTO LIETUVIŲ ŽINIOS

BRIDGEPORT, Conn.—Praeitą sekmadienį kleb. kun. J. V. Kazlauskas bažnyčioje ragino rašyti blankas dėl DP atvykimo į Ameriką, ir minėjo, kad visais reikalais kreiptusi į parapijos vikarą V. J. Pranskietį ir A. Stanišauską, be to, jis pats žadėjo, kiek tik laikas leis, padėti šiam darbui.

Praeitą trečiadienį šiuo riekalu buvo nuvykę į BALF centrą kun. V. Pranskietis ir A. Stanišauskas. Jiedu kalbėjosi su p. J. Valaičiu, kaip būtų galima partraukti šimtus DP šeimų ir jas apgyvendinti mūsų kolonijoje. Pirmas blankas jau išrašė Petras Kuklierius ir Juozas Bacevičius. Rašykite ir kiti, nelaukite toliau.

Kai kurie skundžiasi, kad atvykę žmonės jų darbus atims. Matyt, Bridgeporte yra tokių žmonių, kuriems dar neišgaravęs raudonas tvaikas.

**

Mūsų kolonijoje lankęsis kun. Dr. Koncius, be to, praeitą sekmadienį atsilankė gen. Jonas Černius su žmona. Albinas Trečiokas su žmona. Jie buvo bažnyčioje, o po sumos vizitavo kun. J. V. Kazlauską. Kartu dalyvavo kun. V. J. Pranskietis ir varg. A. Stanišauskas. Gen. J. Černius vėl žadėjo Bridgeportą atlankyti ir čia prakalbą pasakyti. Daug nauja teko iš svečių išgirsti apie Lietuvą.

K. Mačiulis, Vienybės skaitytojas, 211 Frenon St. Philadelphijoje, buvo staiga susirgęs ir turėjo išgulėti ligoninėje net šešias savaites.

Bee Hive Restaurant
VINCAS A. ALUKONIS, sav.
ALUS IR UŽKANDŽIAI
56 High Street
NASHUA, N. H.

Lietuviams gerai žinomas restoranas
CITY LUNCH
J. KAIRIS, Sav.
42 Millbury St.
Worcester, Mass.

FLAMINGO RESTORANAS
Ciprijonas Paskevičius ir Sūnūs, sav.
ALUS IR UŽKANDŽIAI
28 Factory Street Nashua, New Hampshire
Tel. 4159

LITHUANIAN CAFE
BALYS MASYS, savininkas
VYNAS — LIKERIAI — ALUS
171 WASHINGTON STREET HAVERHILL, MASS.

Boston Baking Co.
Lietuviška
DUONA IR PYRAGAI
8 Ames Street
Lowell, Mass.

Lowell Bottling Co.
L. PAULAUSKAS, sav.
ĮVAIRŪS GĖRIMAI
573 - 575 Lawrence St.
LOWELL, MASS.
Tel. 2-7361

Empire Laundry
17-35 Myrtle Street
LYNN, MASS.

Stanley's Cafe, Inc.
Stasys ir Frances Puidokai, sav.
313 Park St.
Lawrence, Mass.
Tel. 2-9346

Sunkist Bakery
Lietuviška
DUONA IR TORTAI
Vladas Krasauskas, sav.
93 Exchange Street
Lawrence, Mass.

Lietuviška Aludė
Jonas Grigaliunas, sav.
388 Hampshire Street
LAWRENCE, MASS.

"The Newhomeport"
BARAS - RESTORANAS
Simas, Thomas Mackevičiai ir J. Klein, sav.
1288 Boston Avenue
Bridgeport, Conn.

LAIDOTUVIŲ ĮSTAIGA
J. Markiewitz and Sons
15 Trumball Street,
NEW HAVEN, CONN.

SUNSET RESTORANAS - SVETAINĖ
Danielius Usanis ir Juozas Rasiulevičius, sav.
SVETAINĖS VESTUVĖMS IR KITIEMS PARENGIMAMS
456 Wethersfield Avenue Hartford, Conn.

LUCAS RESTAURANT
BERNARDAS LUKAS, savininkas
ĮVAIRŪS GERIMAI IR VALGIAI
453 FRANKLIN AVENUE HARTFORD, CONN.
Tel. 6-8798

HATCHKISS STREET GARAGE
JONAS J. MAZILIAUSKAS, sav.
DODGE sunkvežimiai ir karai PLYMOUTH karai
PILNAS KARŲ TAISYMAS
47 HATCHKISS ST., NAUGATUCK, CONN.
Telefonai:
Biznio Naugatuck 5727 Rezid. Woodbury 321-3

HARTFORD AVENUE
RESTAURANT
Andrew Svirinas, sav.
36 HARTFORD AVENUE
NEW BRITAIN, CONN.
Tel. 6639

A D A M' S
SERVICE STATION
Adomas Radauskas, sav.
Padangos, gazolinas ir aliejus
GROSERIO KRAUTUVĖ
808 Main St. Watertown, Conn.
Tel.: Watertown 278

DR. M. J. COLNEY
148 Grand Street
WATERBURY, CONN.
Telefonas 3-4747
PRIEMIMO VALANDOS:
nuo 10 val. ryte iki 8 val. vak.

FRANK T. ROHM
LAIDOTUVIŲ DIREKTORIUS
karo veteranas
Liūdesio valandoje sąžiningai patarnauja
434 STRATFORD AVE. BRIDGEPORT, CONN.
Tel. 4—8498

NEW BRITAIN, CONN.

QUALITY MARKET
Tai vieta, kur žmonės gauna sveiką, šviežią pirmos rūšies maistą
VIKTORAS ABECIŪNAS
356 Park Street Tel. 1481

PAUL'S RESTAURANT
PAUL VIŠNIAUSKAS
31 Spring Street Tel. 8774

WATERBURY, CONNECTICUT

BLUE SHUTTER RESTAURANT
Mūsų patalpos tinkamos baliams, vestuvėms ir kitokiems pokyliams
Aplankykite mūsų Bavarišką kambarį
FLORENCE YUSKAS DANOSKY, sav.
776-780 BANK STREET Tel. 3-9652

JOE'S TIRE SHOP
Joe Samoska, Savininkas
241 N. MAIN STREET
Telefonas 3-2414

CASINO GARDEN RESTORANAS
Vincas ir Marija Lang, savininkai
PUIKŪS GERIMAI, LIETUVIŠKI VALGIAI
SALĖ PRAMOGOMS IR PARKAS VASARAI
Penktadieniais ir Šeštadieniais Muzika
128 NORTH ELM ST. Tel. 49920

RENDEVOUS RESTAURANT & GRILL
Ona Pakamanaitė-Dapšienė ir Sūnus, savininkai
ĮVAIRŪS GERIMAI IR VALGIAI
MALONI VIETA SUSITIKIMUI
685 No. Riverside Streeet Tel. 3-9932, 3-6864

PHILADELPHIA, PA.

NATIONAL PRODUCTS CO.

HARRY A. CAPLEN

Alui pilstyti priemonės. Stiklai barui. Indai.
Šakutės ir šaukštai. Stiklai ir krėslai.

Barų įrengimai.

109-113-115 NORTH 2nd ST.,

DAPŠIS CAFE—LIETUVIŠKA UŽEIGA

Pasirinkimui vynai, likeriai ir alus. Gardus namuose gamintas valgis.

1327 W. SOMERSET STREET

Patogu privažiuoti iš No. Phila. ir Redding St. stočių.

GUS TUNAITIS

— RESTORANAS —

3701 Old York Road

SONIA CAFE & RESTAURANT

SOPHIE MICH, sav.

LIKERIAI VYNAS-ALUS

9 S. Seventh Street Tel. Market 9916

BARTH'S CAFE

BALTRAMIEJUS BURZA, savininkas

3405 N. 2nd Street Telefonas NE 4-0465

RESTORANAS - BARAS

E. LAURUTIS, savininkas

ĮVAIRŪS GĖRIMAI, GERI UŽKANDŽIAI

3100 N. 10th STREET PHILADELPHIA, PA.

GRUSH HOTEL AND BAR

ADAM GRUSH, SAV.

Kampas BROAD ir RACE STREETS

(prie Broad Street Stoties)

Tel. Rittenhouse 6-6530

WOODLAND CAFE

B. J. TRIBULAS, Sav.

63rd STREET at WOODLAND AVENUE

Telefonai: *Saratoga 9656, West 4117*

MALONI LIETUVIŠKA UŽEIGA

ANTHONY BALCHIUNAS, SAV.

113 SOUTH 34th STREET

Arti Pennsylvanijos Universiteto

JIM'S TAVERN

ANNA IR JIM WICKIS, sav.

GĖRIMAI IR VALGIAI

Žuvies maistas — mūsų specialybė

2500 S. DEWEY ST., PHILADELPHIA, PA.

Tel. BE 6-2139

MRS. ADAMS CAFE

Alice Valančienė, sav.

PUIKŪS GĖRIMAI IR VALGIAI

2701 W. THAMPSON ST. PHILADELPHIA, PA.

Tel. STevenson 2-5625

JOHN STARAHS

RESTORANAS IR BARAS

34 No. 8th Street (kampas Filbert St.)

PHILADELPHIA, PA.

HOUSE OF TWARON

Florijonas Tvaranavičius, sav.

Puikūs gėrimai ir žuvies valgiai

401 W. NORRIS ST. PHILADELPHIA, PA.

AUSURA STUDIJA

LIETUVIS FOTOGRAFAS

Fotografijos vestuvėms ir kitokioms progoms

6917 TORRESDALE AVENUE PHILADELPHIA, PA.

Tel. Mayfair 4-2406

PETER DAVIDONIS

VYNAI — LIKERIAI — ALUS

2327 Brown Street Philadelphia, Pa.

LIETUVOS SKAUTŲ 30-METIS TREMTYJE

Rašo D. PENIKAS

Jubiliejinė stovykla dviejose vietose: Baltijos pajūry ir Alpių papėdėje

Dar Lietuvos nepriklausomybės laikotarpy Lietuvos Skautų Sąjunga pradėjo gražią tradiciją — kas dešimtis metų organizuoti visuotines skautų tautines stovyklas. Kadangi LSS savo egzistencijos pradžią išveda iš 1918 metų, tai I-ji Tautinė Stovykla įvyko 1928 metais Lietuvoje, A. Panemunės miške, II-ji — 1938 metais — A. Panemunėje ir Pažaislyje ir štai dabar, 1948 metais, įvyksta III-ji LSS Tautinė Stovykla toli nuo pavergtosios tėvynės, karo nusiaubtos Vokietijos žemėje. Kaip tik šiais metais tremties sąlygose Lietuvos Skautų Sąjunga švenčia ir savo gyvavimo trisdešimtmetį.

Šiai svarbiai ir reikšmingai sukakčiai atžymėti LSS tremtyje atsikūrusi vadovybė jau iš anksto buvo numačiusi organizuoti bendrą visų tremtyje esančių skautų Tautinę Stovyklą Alpėse. Deja, dėl valiutos reformos, kuri jau ir taip sunkias tremtinių ekonomines sąlygas privedė kone prie katastrofos, reikėjo skubiai persiorganizuoti ir skautų sutelkimą skirstyti į dvi vietas: amerikiečių ir prancūzų zonų skautai suvažiavo kartu į anksčiau minėtą vietą Alpių papėdėje, netoli Mittenwaldo, Isar-Horn vietovėje, o anglų zonoje gyvenantieji skautai suskrido Baltijos pajūrin Timmendorfo vietovėn, prie Neustadto, 46 klm. nuo Luebecko. Alpių stovykla prasidėjo liepos 29 d. ir tęsėsi ligi rugpiūčio 14 d., gi Baltijos pakrantėje — nuo rugpiūčio 2 d. iki 15 d., vadinas, abu skautų sąskrydžiai stovyklavo maždaug po dvi savaites. Stovyklų rengėjų organizacinio permatymo ir apsukrumo dėka stovyklaujantieji skautai gavo atitinkamą minimalią IRO bei karinės valdžios paramą kaip maitinimo, taip lygiai ir susisiekimo srityje.

LSS — gausiausia lietuvių tremtinių organizacija

Jei nepriklausomoje Lietuvoje skautų organizacija buvo įskaitoma į gausesniųjų organizacijų skaičių, tai tremtyje ją reikia laikyti gausiausia. Didelis, atsidūręs karo pasėkoje Vakaruose, lietuvių skautų skaičius, patrankų gaudesiui nutilus, susiburęs vėl skautų sąjungon, ne tik šią organizaciją atgaivino, bet dar, sutelkiant gausius priaugančiojo jaunimo būrius, ją tremtyje išugdė ir sustiprino. Tie visi mažamečiai, kurie tėvų buvo atsigabenti tremtin, jau išaugę jaunuoliais pagausino tremtinių skautų eiles, ir štai dabar jie skautų sąjungos trisdešimtmečio stovyklose sudaro konę vyraujantį skaičių. Nors ir neturėdamas tikslių davinių, gal nelabai teapsiriksiu teigdamas, jog LSS tremtyje apima nemažiau 5000 narių. Tokį vaizdą susidariau, aplankęs LSS Tautinę Stovyklą Alpėse, kur stovyklavo nemažiau 500 skaučių ir per 500 skautų, vadinas, viso buvo per 1000 stovyklautojų. Reikia manyti, kad Baltijos pajūryje stovyklavo taip pat panašus skaičius. O stovyklosna suskrido, atsižvelgiant į neseniai aštriai pasireiškusius ekonominius sunkumus, geriausiu atveju tik vienas trečdalis skautų organizacijai priklausančių narių: daugelis vyresniųjų skautų susilaikė nuo šios reikšmingos išvykos, o dar daugiau jaunųjų buvo sulaikyti jų tėvų. Turėdami visas nepatogias aplinkybes, galime teigti, jog 1948 metų LSS jubiliejinės stovyklos savo gausumu net pralenkė organizatorių viltis.

DU LIETUVIŠKI MIESTAI ALPIŲ PAPĖDĖJE

Kam teko aplankyti LSS jubiliejinė tautinė stovykla Alpėse, Isar-Horn vietovėje prie Mittenwaldo, tas negalėjo susidaryti kitokį vaizdą, kaip tik — matęs iš visų pusių Alpių aukštais kalnais apsuptus du lietuviškus miestus, kurių viename tvarkėsi ir gyveno moterys ir mergaitės, o kitame— vyrai ir jaunuoliai. Žinoma, jei skautiškas palapines laikysime namais, kurių artimoje aplinkumoje matėsi lietuviškoji - skautiškoji ornamentika ir jautėsi daug įdėto lietuviško sumanumo, širdies bei lietuviškų rankų triuso. Gal tokį pat vaizdą darė ir Baltijos pajūryje įruoštoji skautų stovykla, bet aš kalbėsiu apie Alpių stovyklą, kurioje pats lankiausi ir viską mačiau. Ir kaip gi nevadinsi miestu tokios stovyklos, kurioje yra visos miestiškos įstaigos.

Valdžios įstaigas,

kaip ir pridera joms pirmoje eilėje atiduoti tinkamą respektą, apžvelkime iš pat pradžių ir susipažinkime su valdžios kėdėse sėdinčiais asmenimis. Atsiprašau, čia valdžios asmens kėdėse nesėdi, nes jiems tiek gausu valdomojo darbo, kad per dieną nusibėgioja kur kas daugiau už eilinius skautus. Na, tiek to, tegul jie sau bėgioja, juk jie ir yra šių miestų įsisteigimo kaltininkais. Bet kas jie per vieni? Ogi:

Vyr. Skautininkui K. Palčiauskui, LSS Tarybos Pirmininkui, tenka atiduoti pati pirmoji valdžios kėdė. Jo valdžios galia reikėtų išplėsti net ir prie Baltijos įsikūrusiai skautų stovyklai, nes LSS Tautinės Stovyklos tremtyje organizavimo iniciatyva kilo iš LSS Tarybos, kurios pirmininku ir yra K. Palčiauskas.

Vyr. Sktn. Ant. Saulaitis ėjo vyrų Skautų Stovyklos Viršininko pareigas. Jo ilgametis skautiškasis prityrimas visur matėsi ir iškilminguose parengimuose reiškėsi greta LSS Tarybos Pirmininko.

Kalbant apie vyrų skautų stovyklos vadovus, negalima pamiršti paskautininko M. Jurkšo, kuris buvo faktinasis šios stovyklos organizatorius.

Įsteigtasis skaučių miestas gyvavo po **Vyr. Sktn. J. Augustaitytės - Vaičiūnienės** globa. Skaučių stovyklos viršin kės pareigas ėjo sktn. E. P vytė, kurios pavaduotoja vo St. Lizdenienė. Kiek t patirti, iš Seserijos pusės s vyklą organizuojant daugi sia pasireiškė vyr. sktn. Zailskienė ir sktn. E. Put tė.

Dvasiniai reikalai šia skautų naujakuryne taip nebuvo pamiršti. Šią sritį tarnavo LSS Skautų Vyr. D sios Vadovas sktn. kun. J. Vaišnora, kuriam pagelb bene dar 12 kunigų.

Visų kitų šiuose miestu esančių įstaigų detaliai ne rašysi, nes tai pareikala per daug vietos, bet pro vyklos **dienraščio redakci** tylomis praeiti negalima. įstaiga, kuri suregistruoja sus žymesnius stovyklos gy nimo įvykius ir rotatorium amžina dvejuose popierio puose kas mielą stovyklav dieną. Dienraštis pavadint "30 METŲ, LSS III-sios Ta nės Stovyklos Laikraštis." me skelbiama Vadovų nuro mai, pranešimai, stovykli gyvenimo kronika ir kt. pamirštas ir jumoro skyr Taip pat randame ir poezi Kaip jau parašyta, dienr leidžia LSS Seserijos ir Br jos Stovyklų Vadovybės, o daguoja Redakcinė Komis bet vyriausias to laikraščio ganizatorius ir taip pat red torius yra žinomas žurnalis sktn. **Br. Kviklys.** Jis savo dakcinį štabą, spaustuvę administraciją įsirenges pačioje palapinėje, kur ir gyvena. Čia pareikšta Br. klio iniciatyva ir įdėtas bas visų stovyklaujančių sk tų pulkai įvertinta, nes dienraščio po 60 fenigių vis stovyklavimo laikui apmo mos prenumeratos surin daugiau 600-tų.

Šitie pramuštgalviai (jų tarpe viena moteris) iš Laivyno aviacijos yra įpratę pavojingiems žaidimams. Jie nuėję į Clevelando "žaidimų parką", taip pat pasirenka tokius žaislus, kurie jiems primena kasdienines pareigas aviacijoje.

Pirmasis rūkytojas sėdėjo kalėjime

Pirmasis tabako rūkytoj Europoje buvo ispanas R rigo de Herec, kuris lyd Kolumbą į Naująjį Pasa Grįždamas į savo gimtinę, de Herec atsivežė daug tal ko lapų. Keletą šių lapų surutuliojo, užsidegė ir įk į burną, leisdamas dūmus nosį ir burną. Jūrininko žm na nepaprastai supyko dėl kio keisto vyro elgesio, ir p dėjo manyti, kad jis velnio sėstas. Jį pabėgo iš namų apie "velnio apsėstą" v pranešė valdžios įstaigo Valdžios pareigūnai, išgir apie Hereco prajovus, taip pamanė, kad tikrai jis vel apsėstas, kad kiša į burną gančius daiktus, ir įgrūdo j lėjimą.

Ištisus 10 metų vargšas masis rūkytojas praleido ka jime. Kai pagaliau Herecą leido iš kalėjimo, jis įsitiki kad rūkymas jau yra papli po visą Europą.

Hereco gimtojo miest gyventojai ir dabar didžiuo si tuo pirmuoju savo rūky kankiniu, jo vardu pavad vieną miestelio gatvę ir pa bino paminklinę lentą.

CASTLE INN

CHARLES J. WASIKONIS, sav.

Salės vestuvėms, bankietams ir priėmimams.
Geras maistas, Brangvyniai ir likeriai.

8506 OLD YORK ROAD JENKINTOWN, PA

Tel. Oconetz 9058

LAIDOTUVIŲ DIREKTORIAI

JUOZAS KAVALIAUSKAS

Licensed Penna and New Jersey

1601-03 So. 2-nd Street Tel.: DEW 5136

CHARLES J. ROMAN

(RAMANAUSKAS)

1113 Mt. Vernon Street Telefonas Poplar 4110

Moderniška laidojimo įstaiga: didelė graži koplyčia, erdvi salė su baru, pakeleivingiems suteikiama nakvynė—viskas nemokamai.

Nelaimės valandą kreipkitės į mūsų įstaigą, dieną ar naktį —mes visados pasirengę suteikti geriausį patarnavimą.

BALIN'S FUNERAL HOME

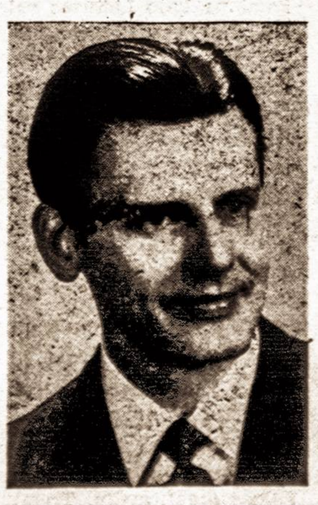

2016 E. ALLEGHENY AVE.,

PHILADELPHIA 34, PA

Tel.: GA 3-1411

✣

Mano laidojimo įstaiga naujai, gražiai įrengta, pagal vėliausius reikalavimus. Liūdesio valandą prašomi kreiptis į mane — suteiksiu tinkamą patarnavimą.

FRANK A. BALIN

Laidotuvių Direktorius

Lietuviškas restoranas miesto centre

JUOZAS SAKOLIS-SAKALAUSKAS, sav.

ĮVAIRŪS GĖRIMAI IR UŽKANDŽIAI

2nd ST. ir MARKET ST., PHILADELPHIA, PA.

Tel. MA 7-9331.

STATOMI IR PARDUODAMI NAMAI

Atliekami įvairūs namų perstatymai, pagerinimai.

Diamond Home Improvement Co.

JULIUS BULOTA

815 NO. 16th STREET POTTSVILLE, PA.

PHILADELPHIA, PA.

TRAUN'S CAFE

N. E. Cor. 16th and Spring Garden

Phone —

Business LO7-8662, LO7-4967

Residence Cheltenham 2562

NAUJA

Lietuviška Užeiga

VYNAS, LIKIERIAI, ALUS

Raymond Valikonis, sav.

MOUNT VERNON and 12th St. Cor.

Tel. 5-8891

Star Grill

JONAS UKNAS, sav.

Vynas - likeriai - alus

608 N. 11th STREET

WILLIAM VALAITIS

Visokeriopas automobilių taisymas

1730-2 E. Moyamensing Avenue

Tel. Howard 0896

Lietuviškas Restoranas

Antanas Zvigaitis, sav.

Likeriai, Vynas ir Alus

5424-26 Woodland Avenue

Tel. Belgrade 6-5113

LIETUVIŠKA UŽEIGA

Viktoras Mataitis, sav.

ALUS-VYNAS-LIKERIAI

3501 N. 2nd Street

Telefonas NE 4-1275

FRANKFORD AV. CAFE

John Baltaduonis, sav.

1700 Frankford Avenue

Baras - Restoranas

EDMUNDAS FREITICK, sav.

Įvairūs gėrimai ir užkandžiai

612 No. 12th St.

Antanas Medalis

BARAS - RESTORANAS

Vynai - likeriai - alus

3101 N. 9th STREET

BROCK'S CAFE

John Brock, sav.

ĮVAIRŪS GĖRIMAI, UŽKANDŽIAI

2227 Pine Street

Tel. LO 7-9144

RAY'S CAFE

Raymond Wasikonis, sav.

Alus, Vynas, Likieriai, Užkandžiai

2826 Master Street

Tel. PO 5-2224

NAUJAI ATIDARYTAS

Restoranas ir Baras

EDVARDAS IR JULĖ BRESLAUSKAI, sav.

1645 Margaret Street

(pusė bloko nuo Frankford ave.)

PHILADELPHIA, PA.

Tel. JEfferson 3-2328

LIETUVIŠKAS

Restoranas ir Baras

VLADAS SVIKLA, sav.

Gėrimai ir užkandžiai

2637 E. ONTARIO STREET

ANTHONY MARTIN

Restauranas ir Baras

3759 North 7th Street

NAUJAI ATIDARYTAS

Lietuviškas Restora

Vynas, alus, likieriai ir užkand

JONAS ŽIRADONIS, sa

Cor. Coal and Nickel S

POTTSVILLE, PA.

Tel. 9163

Lietuviškas Restora

MIESTO CENTRE

Alus, vynas, likieriai ir valgia

Juozas Bartashus, sav.

118 No. Centre St. Tel.

POTTSVILLE, PA.

S. BULOTA

Batai ir Vyrams Aprėda

NEW PHILADELPHIA,

P. O. SILVER CREEK, PA

SIMON DRANGINI

KIRPYKLA

57 Water Street

New Philadelphia, Pa

VICTOR ELENAUSI

Vynas - likeriai - alu

Perka-parduoda senus automobilius

61 WATER STREET

New Philadelphia, Pa

Tel. Silvercreek 296

VIENYBĖ
412 Bedford Avenue
Brooklyn 11, New York
EVergreen 4-0862

Benešui mirus

Gal niekas iš Vakarų kultūros politikos vyrų taip nepataikavo Stalinui, kaip tai darė, būdamas gyvas, Čekoslovakijos prezidentas Benešas. Deja, taip pat tur būt niekas taip skaudžiai nenusivylė Stalinu bei jo imperialistine politika, kaip velionis Benešas.

Jau pačioje Čekoslovakijos nepriklausomybės atsteigimo laikotarpyje Benešas turėjo progos įsitikinti, ką reiškia pasitikėti Maskvos pažadais. Vos karui pasibaigus, kaip žinoma, Sovietų Rusija atplėšė Čekoslovakijos dalį, Karpatų Rusija vadinamą. Bet to dar neužteko. Benešą galutinai pribaigė Maskvoje suplanuotas ir Prahoje įvykdytas komunistų sukilimas.

Nėra abejonės, kad Benešo sveikatą pakirto Hitlerio žygis į Prahą. Bet kai tą nacių žygį pakartojo raudonieji fašistai, Benešui jau buvo per daug.

Benešo ir kartu Čekoslovakijos tragedija — dar vienas iš tų ryškiųjų pavyzdžių, kas atsitinka su valstybėmis, kai jų vyrai pasikliauja diktatoriais.

Hitleris pradėjo, Stalinas užbaigė! Tai žodžiai, kuriuos, be abejonės, kiekvienas čekas, lydėdamas į kapus Benešo kūną, savo širdyje kartojo.

Minėtinos sukaktys

Rugsėjo 8 d. — Tautos diena. 1430 m. rugsėjo 8 d. buvo paskirta Vytauto Didžiojo karūnavimosi dienai.

***

Rugsėjo 18 d. sukanka 75 metai amžiaus Lietuvos arkivyskupui Juozapui Skvereckiui, išvertusiam visą Šv. Raštą į lietuvių kalbą, religinės literatūros rašytojui, šiuo metu gyvenančiam Vokietijoje.

***

1891 m. rugsėjo 20 d. gimė poetas Juozas Mikuckis, Vienybės bendradarbis.

***

1921 m. rugsėjo 22 d. Lietuva buvo priimta į Tautų Sąjungą.

***

1906 m. rugsėjo 25 d. Vidurgiriuose, Troškūnų valsč., gimė poetas ir dramaturgas Kazys Inčiūra, gyvenąs Vilniuje.

KODĖL ĄŽUOLAS PERKŪNO MEDIS

Yra pastebėta, kad perkūnas dažniausiai trenkia į ąžuolą. Todėl Lietuvoje ąžuolai buvo laikomi perkūno medžiais. Statistika rodo, kad į spygliuočius perkūnas trenkia 15 kartų dažniau, pavyzdžiui, kaip į skirpstą, o į ąžuolą net 64 kartus.

Seniau buvo manyta, kad tai priklauso nuo dirvos savumų. Dabar gi spėjama, kad juo daugiau mediena turi aliejaus, juo silpniau traukia elektrą. **(u)**

— O, tas doleris, Dėdės Samo išdykėlis...

KAIP MAN ATRODO

Rašo V. Rastenis

Taip kalbėjo Kudirka

Prieš kiek laiko pasiūliau varpininkų judėjimui paminėti, vietoj rašius liaudininkų ar kitų vėlesnių partijų istorijas, verčiau priminti visiems žymiųjų varpininkų ano meto mintis. Tuo tarpu dar niekas šiuo sumanymu nepasinaudojo. Todėl pradžiai iškeliu čia porą ištraukėlių iš didžiausio varpininko — Dr. V. Kudirkos raštų:

"Matote, atsiranda tokių, kurie, norėdami akyse svieto išteisinti savo apsileidimą, skelbia, kad "iš to nieko nebus" (t. y. iš mūsų darbo). Tie pranašai remiasi ant tų pat pamatų, lyg tie blogadariai: nors pripažįsta savo kaltę, bet juo daugiau suranda sandraugų, juo ramesni.

Vyručiai! Turite pripažinti, kad jūs pranašystė tai melas: žinokite, kad jūs dvasią mes suprantame, o siekis jūs pranašystės mums aiškus ir labai blauriai išrodo. Taigi liaukite gundę gerus žmones dėl savo smulkaus egoizmo — juk ir taip jau perdaug yra ant svieto niekšų! Gana ir be jūs turime trukdytojų ir gundytojų iš įvairių pusių."

(Iš 1896 m. **Varpo** 4 nr.)

"Matote, čekas visada atsimena, jog jis pirmų pirmiausia čekas, o paskui, jeigu prireikia, žiūri kokios jis profesijos, prie kokios politikos partijos priguli, kokių laikosi filosofiškų pažvilgių ir t.t. Dėl to gi ant pirmo Čekijos šaukimo skubina visi čekai, nesvarstydami, ar eit ar ne.

Pas mus einasi atbulai: žmogystos pirmiausia atsimena savo profesiją, o paskui žiūri, ar ta profesija leidžia būt lietuvių, ar ne; jeigu leidžia, tai toliau žiūri, ar filosofiški pažvilgiai duoda susidėt su kitais lietuviais prie bendro darbo, ar neduoda; jeigu neduoda, tai tokios žmogystos tveria atskirą kuopelę, žinoma, silpną, arba pasilieka lietuviais **bergždiniais.** Dėl to tai Lietuva mūs **visų** prisišaukt negali.

Prie tokio padėjimo viena kuopa, kurioje būtų matyt visų vienas siekis, kurioje susitelktų visų mintys ir užsidegtų visų širdys ta pačia liepsna vardan tos pat idėjos, pas mus šiandien negalima. Mes dar tik vardan stiklelio pataikome bendrai elgtis, palikdami šalį paskiras kiekvieno nuomones." (Iš 1896 m. **Varpo** 9 nr.)

Tarp ne kalbininkų

Domas Butvydas pasisakė nesąs kalbos mokovas. Bet vis dėlto parašė straipsnį, kuriame aiškina kai kuriuos netikslumus mūsų laikraščių kalboje.

Ir aš nesu kalbos mokovas. Bet pasinaudodamas esamu pavyzdžiu, drįstu su kitu ne mokovu kai kur ir nesutikti...

Man atrodo, kad "atžagareivį" nėra jokio pamato surišti su "žagarais."

Aukštaičiuose, jeigu kas eina ne taip, kaip visada, o nugara pirmyn, kojas dėdamas ne į prieki, o atgal, tai sako, kad tas eina arba atpakalias, arba atapustas, arba atbulas, arba eina atžagariai (rečiau sako "eina atžagarias'). Jeigu kalba apie kokį nors darbą, daromą ne taip, kaip reikia, tai sako, kad daro atvirkščiai, išvirkščiai, atbulai, arba atžagariai.

Atpakalias, be abejo, pareina nuo to, kad čia kalba apie ėjimą užpakaliu pirmyn. Atatupstas, tur būt, išėjo iš rusiško "atstupat", t. y., atgal trauktis neapsigręžus. Aš nežinau, iš ko pasidarė atbulas, bet tik jau ne iš "buliaus." Taip pat ir atžagariai nėra susidaręs iš žagarų, kaip ir atvirkščiai nei iš virkščių (iškultų žirnių ar vikių "šiaudų"). Atvirkščiai yra kilęs iš žodžio versti, atversti, išversti. Turėtų būti atvirsčiai, bet kadangi tai sunku ištarti, tai ir pasidarė atvirkščiai arba išvirkščiai.

D. Butvydas gal ir be reikalo ieškojo anglų kalbos žodyne žodžio "gress" aiškindamasis tokius žodžius, kaip progresas, regresas, ingresas, kongresas, agresija ir t.t. Visi tie žodžiai mūsų ir kitose kalbose yra atsiradę ne iš anglų, o iš lotynų kalbos. Visų jų "tėvas" yra lotyniškas žodis "gredere" — žengti, eiti, ir jie yra padaryti iš to žodžio būtojo laiko formos lotynų kalboje— "gressi", atmetus "i" ir pridedant atitinkamus priešdėlius bei galūnes. Į lietuvių kalbą jie atėjo ne tiesiog iš lotynų kalbos, bet per kitas kaimynines kalbas. Pakeliui, arba pas mus pačius iškrito antroji "s", pasikeitė į "k" raidė "c" ir t.t.

Kai kuriems iš tų žodžių turime gerus lietuviškus, todėl nėra reikalo vartoti lotyniškus. Pavyzdžiui, pažanga vietoj progreso, seimas vietoj kongreso (lenkai irgi vartoja seimą, bet atrodo, kad tai yra lietuviškas "suėjimas"), užpuolimas vietoj agresijos ir t.t. Ir vietoj ingreso galime vartoti iškilmingą įžengimą, bet tai jau ne taip patogu. Vietoj regreso kartais galime sakyti smukimas, silpnėjimas, mažėjimas — atsižvelgiant apie kokį dalyką kalbama.

Nėra abejonės, kad tais svetimais žodžiais raštų perkrovimas yra visokeriopai žalingas ir to reikia vengti. Bet visiškai tų žodžių išvengti kai kada ir negalima. Pakankama rūpestingai jų vengti, paliekant juos tik ten, kur kitaip negalima išsiversti.

Mano pastabos

Justas Paleckis, bolševikų pastumdėlis Lietuvoje, vėl turi darbo. Anksčiau jis sukaitęs kvietė į "laisvą" tėvynę sugrįžti tremtinius, o dabar, kai pamatė, kad tai bergždžias darbas, nori jisai grąžinti lietuvius iš Brazilijos, Argentinos, Urugvajaus, kur jie į ten, girdi, smetoninių gaujų buvo išvyti.

Laisvėje tuo reikalu Paleckis rašydamas sako: ...į tėvynę durys atdaros.

Labai puiku. Tačiau visa bėda, kad tos durys pavojingos, nes į vieną pusę teatsidaro.

***

Kadaise Lietuvoje ėjo toks savaitinis laikraštis vardu Naujas Žodis, kurio redaktoriumi buvo tas pats į "prezidentus" iškilęs Justas Paleckis.

1926 m. šiame laikraštyje Paleckis parašė tokį ketureilį, kuris ypač jam tinka dabar po 22 metų:

Gal paklydom? Širdį gelia.
Man, drauge, sakai.
Jau atgal nebrasim kelio:
Dingsta pėdsakai.

Taip, kelio atgal tautos išdavikams nėra, nes tie pėdsakai, kurie, anot Paleckio, dingsta, nedingsta, bet dangaus kerštо šaukiasi.

***

Okupavę Lietuvą bolševikai 1940 m. labai gerinosi darbininkams. Buvę gatvių šlavikai tapo miestų burmistrais, fabrikų direktoriais, ir kitokiais viešpačiais. Žinoma, už jų nugarų sėdėjo kiti, kurie reikalą vesdavo. Na, ir atrodė, jog buvo tikras rojus "darbininkų klasei."

Deja, kiti vėjai papūtė, kai bolševikai antrą kartą įsibrovė į Lietuvą. Tada "išvaduotojai" nebeturėjo reikalo darbininką glostyti. Ir dabar, kai tenka patirti, jokių kaminkrečių, tampančių miestų burmistrais, jokių sargų, išvirtusių į direktorius.

JUOZAS VALTYS

TAUTINIS IR PARAPIJINIS PATRIOTIZMAS

Rašo Dr. Gražiškis

KURIS JŲ ĮSIGALĖS AMERIKOS LIETUVIŲ VEIKLOJE?

Tautinis patriotizmas, suprantamas kaip prisirišimas prie gimtojo krašto, kaip tėvynės meilė ir ryžtumas pakelti kad ir didžiausias aukas dėl jos laisvės ir gerovės, yra brangintina tautos būdo savybė. Ji sudaro svarbią dalį dvasinio tautos pajėgumo, kuris padeda jai apsiginti nuo išorinių priešų namie ir saugojo nuo nutautėjimo svetur.

Tačiau žmogus dar lengviau ir stipriau prisiriša prie aplinkos, kurioje jam tenka gyventi. Jis pamėgsta žmones, su kuriais jam tenka bendrauti, susigyvena su organizacijomis, kuriose jis ilgiau dirba ar dalyvauja. Ir nejučiomis aplinkos galvojimas, jos siekimai pavirsta toje aplinkoje gyvenančio žmogaus mintimis ir siekimais. Žmogus pradeda žiūrėti į viską, kaip sakoma, savo klubo akimis. Jis pavirsta klubiniu patriotu.

Savo esmėje klubinis patriotizmas nieko pašiepiančio neturi. Yra visai natūralu, kad kiekvienas pirmiausiai rūpintųsi, taip sakant, savo parapijos reikalais. Tačiau toks patriotizmas pasidaro labai kenksmingas, kai jis nustelbia tautinį patriotizmą, kai iš siauro klubinio patriotizmo akiračio pradedama nepastebėti daug svarbesnių bendrų tautos reikalų.

Amerikos lietuviai tautiniai patriotai, bet paskutiniu laiku jų veikloje įsigali žalingas partikuliarizmas

Kad Amerikos lietuviai myli savo tėvynę Lietuvą, kad jie yra lietuvių tautos patriotai, jie yra įrodę savo darbais po pirmojo pasaulinio karo, kai savo gausiomis aukomis jie padėjo savo gimtajam kraštui atsistatyti iš karo griuvėsių.

Tačiau, jeigu palyginsim dosnumą, su kuriuo buvo aukojama prieš 30 metų ir dabar, tai kris į akis žymus skirtumas. Amerikos lietuvių organizacijos, dirbančios tiek politinį tiek lietuvių tremtinių šelpimo darbą po antrojo pasaulinio karo, nusiskundžia, kad skelbiami tų organizacijų vajai neparūpina reikalingų veiklai lėšų. Kai po pirmojo karo buvo sudėti Lietuvos reikalams milijonai, dabar nelengva yra surinkti šimtą kitą tūkstančių dolerių, nežiūrint į tai, kad žmonės turi dabar daugiau pinigų ir jiems yra lengviau aukoti.

Gal būt, kad dosnumo sumažėjimą čia sukelia ne tiek tautinio patriotizmo atšalimas, kiek organizacijų nesugebėjimas prieiti prie "lietuviškos širdies", sistematiškas neatsiskaitymas prieš lietuvių visuomenę iš jos paaukotų sumų, rinkliavų gausumus ir įvairumas, ar lietuvių tautos priešų kenksmingas darbas Amerikos lietuvių tarpe... Tačiau bene daugiausiai čia bus kaltas vis labiau įsigalintis Amerikos lietuvių tarpe klubinis patriotizmas, kuris jau pradeda nustelbti tautinį.

Lietuviai, kaip ūkininkų tauta, yra ypatingai palinkę į individualizmą. O gyvendami tokioje šaly, kaip Amerika, kur individualizmas sudaro visuomeninio gyvenimo ir politinės santvarkos pagrindą, jie pamažu užsicementuoja tose aplinkos celėse, kuriose jie gyvena. Kai jie nustojo galvoję apie grįžimą į bolševikų okupuotą Lietuvą, jų tautinis jausmas gavo naują krypti. Į visus tautinius reikalus jie pradeda žiūrėti, kaip į kompleksą, užsibaigianti toje organizacijoje, kuriai jie priklauso. Suvalkiečių klubo narys, apsilankęs savo klubo piknike, laiko atlikęs visas pareigas ir savo tautos atžvilgiu. Dar blogiau, kai organizacijos, kurioms Amerikos lietuviai priklauso, neturi aiškaus nusimanymo apie bendrus lietuvių tautos ir valstybės reikalus. Tuomet klubinis patriotizmas gali net pusėtinai Lietuvos reikalui pakenkti.

Prisiminkime prezidento Smetonos sutikimą Amerikoje

Tautinis lietuvių patriotizmas turėjo įkvėpti Amerikos lietuviams, kad Lietuvos valstybos galvos atvykimas į Ameriką protestui prieš bolševikų okupaciją atskleidė plačius galimumus intervencijoms Lietuvos reikalais Washingtone. Tai gerai suprato Lietuvos okupantai. Jie koneveikė ir plūdo A. Smetoną už tai, kad jis suprato priešo klastą ir sugebėjo paspruktį iš jų rankų. Bet, deja, to nesuprato kai kurie Amerikos lietuvių "klubai". Jie ne tik nepagelbėjo A. Smetonai, kaip Lietuvos prezidentui, atlikti jo uždavinius tremtyje, bet kai kur net su pamėgimu klausėsi Lietuvos priešų pakelto prieš Smetoną klegesio ir dėjosi prie jo diskreditavimo J. A. V. valdžios akyse. Amerikos lietuvių organizacijų tarpe atsirado tokių, kurios atsisakydavo sėsti už bendro stalo su atstovais draugijų, išsirinkusių A. Smetoną savo garbės nariu! Tai ar čia ne klubinio patriotizmo padarinys? Per medžius čia nepastebėtas miškas ir per nenusimanymą pakenkta Lietuvos reikalui.

Arba kaip, kalbant apie Lietuvos vadavimą, naikinamas dvasinis Lietuvių tautos kapitalas.

Per dvidešimts nepriklausomo gyvenimo metų lietuvių tauta įsiauklėjo lietuvišką intelektualų kartą, o kas svarbiausia — susidarė prityrusi valstybės tarnautojų ir įvairių specialistų kadrą. Žymi tų intelektualų dalis dabar yra tremtyje ir tikisi pasiekti Ameriką. Jų tarpe yra nemaža prityrusių veikėjų, kurie galėtų prisiimti net vadovaujamą vaidmenį Amerikos lietuvių veikloje, skirtoje Lietuvos išlaisvinimui. Tačiau, kaip jie pasijunta atvykę į Ameriką? Kiekvienas Amerikos lietuvių "klubas" žiūri į naujai atvykstančius Lietuvos veikėjus per savo parapijinio patriotizmo akinius. Tie veikėjai čia sutinkami ne kaip Lietuvos valstybės, ne kaip lietuvių tautos veikėjai, o kaip asmenys, tinkantieji pasidaryti nariais vieno ar kito "klubo". Pirmojo DP Amerikoje — A. Smetonos sutikimas čia darosi simboliškas visų kitų "išvietintųjų" politinių veikėjų atžvilgiu. Dėl tos priežasties platesnių pažiūrų žmonės, netilpstantieji į "klubų" pasaulėžiūros rėmus, pasijunta Amerikoje izoliuoti nuo "lietuviško" darbo.

Dar blogiau išeina, kai parapijinis patriotizmas neleidžia Amerikos lietuviams sukurti nei tvirtų politinių nei šalpos organizacijų. Tremtinių įkurdinimas, apie kurį daug kalbama ir rašoma, vyksta savaime, nuošaliai nuo organizacijų, kurios yra pasišovusios juo rūpintis. Per tai atsitinka, kad aukštų kvalifikacijų DP, atvykę į Ameriką, eina kasti griovių, jeigu tik į tokį darbą dar jie nėra pasenę.

Kaž kodėl Amerikos lietuvių tarpe yra pasklidusi nuomonė, kad atvykstantieji iš tremties Lietuvos intelektualai yra kažkokie baltarankiai, nematę fizinio darbo. Dėlto galvojama, kad "darbo mokykla" fabrike tokiems intelektualams yra labai į sveikatą. Tačiau tai yra klaidinga pažiūra. Buv. Lietuvos min. pirm. gen. J. Černius, ar buv. Lietuvos pasiuntinys Dailidė buvo tik patenkinti, kad gavo darbą fabrikuose. Baltarankių Lietuvoje nebuvo, kaip tai siekia įtikinti bolševikai. Tačiau taip darydami, bolševikų agentai Amerikos lietuvių tarpe turi tikslą sunaikinti lietuvių tautos dvasinį kapitalą, kuris nerasdamas pritaikymo atitinkamoje dirvoje, nyksta. Delto racionalus tremtinių įkurdinimo uždavinys turėtų būti kaip tik tą kapitalą išsaugoti, kol jo vėl prireiks. To galima būtų pasiekti padedant susirasti atitinkantį intelektualų kvalifikacijoms darbą.

Su klubiniu patriotizmu reikia kovoti.

Šiandien lietuvių tautos viltys yra atkreiptos į Amerikos lietuvius. Nei ta lietuvių tautos dalis, kuri dabar merdi po bolševikų letena, nei išsklaidyti po platųjį pasaulį tremtiniai neturį tokių palankių veikimo sąlygų, kaip Amerikos lietuviai. Sudarydami savo skaičiumi kone lietuvių tautos trečdalį ir gyvendami pajėgiausiame pasaulio krašte, Amerikos lietuviai turį šiandien prisiimt atsakomybę už tolesnį lietuvių tautos likimą. Tokios atsakomybės akivaizdoje, Amerikos lietuviai turėtų išsižadėti savo klubinių patriotizmų, o telktis vieningon šeimon bendrų tautinių idealų vardan. Didysis lietuvių tautos tikslas to iš jų šiandien reikalauja.

NACIONALIZACIJA ANGLIJOJE

Laisvė žmogui brangiausias dalykas. Tik reikia išmokti ja naudotis, tada pajusi tikrą jos palaimą. Taip, kurti savo ateitį, kaip pat išmanai! Tai didžiausias paskatinimas didžių siekimų ir užsimojimų žmogui.

Tačiau kai kurios diktatūrinių palinkimų vyriausybės tą savo piliečių laisvę stengiasi apkarpyti, pav., neduodamos pilnos laisvės privačiai iniciatyvai.

Rodos, jau visiems pakankamai aišku iš Rusijos pavyzdžio, kur komunizmas privačią iniciatyvą visai nusmaugė. Ir ką ten matome?! Iš tos šalies, kuri turi didžiausius žemės turtų išteklius, pasidarė pasigailėjimo vertas ubagynas! Žmogus ten yra tik mašina: jis dirba tiek, kiek kitas vadovauja. Dėl to tas kraštas taip ir nusigyveno.

Štai, ir toks demokratinis kraštas kaip Anglija po truputį vis bando eiti jau tokiu keliu. Pradėta atiminėti privati iniciatyva. Ką matome? Pav., anglies kasyklose administracinis personalas perdėtai išpūstas. Vietoje pelno šie žemės turtai duoda nuostolį (bent pastaruoju metu).

Arba vėl keistas reiškinys. Didž. Britanijos vyriausybė pradeda vagonus užsakyti ne savo dirbtuvėse (nacionalizuotose!), bet privačiose, kurių dar keletas likę. Ir tai jie motyvuoja tuo, girdi, privačiose dirbtuvėse vagonai kainuoja 200 dolerių pigiau!

Juokinga.

Tik laisvos iniciatyvos šalyje pilietis gali išvystyti visus savo sugebėjimus. Ten darbas eina su pamėgimu. Nenuostabu, kad tokiu keliu Amerikos ekonominė gerovė patapo patarlė. Apie turtingą kraštą sakome: "Tai antra Amerika." Amerikonas lygu turtuolio sąvokai.

Pats gyvenimas duoda geriausią pamoką. Kaip gera būtų, kad kiekvienas įsisamonintų, jog tik sveika privati iniciatyva gali atnešti gerovę. O žmogus yra jos vertas, nes tai yra dalis asmeninės žmogaus laisvės.

P. Leonas.

ŠVABIJA IR ŠVABAI

Rašo K. Obolėnas, Vienybės bendradarbis Europoje

(Tęsinys)

Atlupęs žvilgsnį nuo teksto, dirstelia nedrąsiai į mano pusę ir sako:

— Palauk. Aš pažiūrėsiu, ar turiu popierio!

Laukiu. Praėjo geras laiko gabalas, o švabo vis nėra. Nusibodo laukti. Kalbinu mašinistą.

— Kur šefas? Man laukti nusibodo!

— Matyt, nieko nerado policijoj, — prasčiokiškai aiškina švabelis.

—Ar jūsų popieris policijoj? — stebiuosi.

— Popieris čia, bet šefas ten. Jis visadas ten eina, kai tik jo makaulės nevejkia.

Grįžo ir švabas. Aš jį iš karto:

— Ar policija leido spausdinti?

— Sakė — galima!

ŠVABAI BIJO GERŲ GRYBŲ

Raistas be velnių — ne raistas, o miškas be grybų — ne miškas, bet tik nuobodi proza. Jei Švabijoj yra miškų, tai ir grybų turi būti. Tokią išvadą padariau aną rudenį, ir ryžausi eiti grybauti.

Eidamas į mišką, sutikau keletą švabų su grybais. Švabai nešėsi grybų. Stebino ne grybų kiekis, bet jų išvaizda. Atrodė ne grybai, bet kaž kokios kempinės. Kai kurie grybautojai dar turėjo kelmučių. Jei jau žmonės tokias kempines, atsiprašant, grybauja, tai, aišku, tik iš bėdos, kada nėra ko kita grybauti. Suprantama, tokios išvados vilčių nekelia, bet, kaip sakoma, syki žmogus kritai į balą, tai ir sušlapti turi, o išėjęs grybauti — bent miške pasiekti. Sarmata iš pusiaukelės grįžti.

Miške radau keletą baravykų ir tiltą raudonikių. Prisikroviau portfelį su kaupu ir labai stebėjausi, kaip niekas kitas anksčiau jų nerado. Nešu namo, o švabai, pamatę mano grybus, tik šaiposi. Pavydi, manau sau, juodnugariai!

— Žiūrėk, — sakau buto šeimininkei, — grybų atnešiau.

O ji žiūri nustebusi, varto stiklo spalva blizgančias akis ir ploja delnais rankas iškėlus. Aha, manau, ne juokais senė nustebo, aišku, seniai gerų grybų nematė. O mano grybautojo ambicija tik kyla, tik kyla. Ko gera, galiu dar pasižymėti, nors ir tarp švabų.

— Ar gerai mokat grybus virti? — klausiu šeimininkę. O ji tik šypsosi ir savo ruožtu teiraujasi, kaip, girdi, tokius grybus reikia virti.

Išaiškinu, kaip Lietuvoj grybai verdami, parenku geriausią receptą, kokį tik atsimeniau. Sutariama, kad grybai bus išvirti ryt pietums.

Per pietus valgau visokius mažai valgomus niekus ir vis laukiu grybų. Pietūs baigiasi, o grybų vis nėra. Visoki įtarimai į galvą briaunasi, o krūtinę pyktis, kaip katė nagais, drasko.

— Kur gi grybai? — neiškentęs paklausiau.

— Aš juos išmečiau, —dusliu balsu atsako senutė.

— Mano grybus?

— Visi jie buvo nuodingi.

— Nesąmonė. Aš prie miško užaugau, tūkstančius kartų esu grybavęs, visus grybus puikiai pažįstu.

— Man visos kaimynės tvirtino ir policija taip sakė.

— Iš kur gi virtuvėj policija atsirado.

— Aš juos į policijos stotį nunešiau.

— Nieko jūs apie grybus neišmanot, — baigiau diskusijas. Manau, kalbėsi ar gailėsi, bet grybų jau nebėr.

Po keleto dienų vėl buvau išėjęs grybauti. Parnešęs pats valiau ir pats viriau. Šeimininkė visą laiką iš toło žiūrėjo, lyg su ironija, lyg su baime, tarsi matytų ne šios žemės džentelmėną besidarbuojantį, bet nieko nesakė. O man kas. Išsivyręs prisipyliau lėkštę ir iš mandagumo siūlau šeimininkei. Ji tyli ir purto galva. Gerai, manau sau, man daugiau bus. Įsismaginęs sušveičiau kelias lėkštes grybų. Jei taip truputis lašinių, galvoju, neatskirtum, kad nelietuviški grybai.

(Bus daugiau)

Dr. Eduardas Benešas, buvęs Čekoslovakijos prezidentas, dėl kurio mirties liūdi visa Čekoslovakija, buvo komunistų auka. Jo laidotuvių procesiją Prahoje atidžiai sekė ginkluoti komunistų būriai.

NORS ESAME MAŽI, BET DIDŽIUOJAMĖS

(LAIŠKAS IŠ ANGLIJOS)

Seniai, dar vaikas būdamas, gyvendamas Lietuvoje, visai nepažinęs svetimų kraštų, ištempęs ausis klausydavau iš Amerikos savo gimtinės aplankyti parvykusių lietuvių "amerikonų" pasakojimų. Atsimėnu, man į galvą labai gerai įsmigo jų gyrimasis. Esą, mes, lietuviai arba lenkai, Amerikoje be didelių pastangų nukonkuruojame "anglikus" darbininkus!..

Prisipažinsiu atvirai, kad aš tuo tada nevisai tikėjau. Tačiau šiandieną, kada po visų tremties vargų netoli metų jau pragyvenau Anglijoje, galutinai įsitikinau, kad prasigyventi, darbu susikrauti turtus ne kiekviena tauta moka vienodai. Nežinau, gal tremties vargas mus išmokė, o gal jau tokia mūsų prigimtis, bet mes esame prie pirmųjų.

Paimkime štai darbininką anglą. Prie darbo kelis kartus geria arbatą. Tai nėra per daug sveika. Antra vertus, tai tik laiko gaišinimas. Bet kas darbininkui svarbu? Jam juk moka už laiką. O Anglija kol kas dar pakankamai turtinga, kad gali nesiskaityti su pinigu. Tai aiškus įrodymas, kad į darbą čia rimtai nežiūrima. Nesistebiu aš todėl, kad šį mėnesį Anglijoje gastroliavusios Amerikos kino žvaigždės labiausiai bodėjosi ir keikė — jie žmogų tik išblaško nuo darbo.

O ir pats darbas. Anglijoje jau nebe paslaptis, kad patys geriausi darbininkai yra EVW (Europiečiai Savanoriai Darbininkai — taip čia vadinami tremtiniai). Jei ne tris, tai nors jau du kartu daugiau visuomet padirbs negu anglas. Gal dėl to, bijodami visiškai būti nukonkuruoti, o gal ir dėl kitų kokių politinių priežasčių Anglijos Žemės Ūkio darbininkų profesinė Sąjunga šiųmetiniame savo suvažiavime Scorborough iškėlė rezoliucijos pakeitimą — į žemės ūkį neįsileisti daugiau tremtinių iš Europos. Taip, darbininkai savo konkurentų nemėgsta, bet ūkininkai nori gerų darbininkų. Jie visuomet mieliau ima užsieniečius. O jeigu kada koki darbą duoda akordu dirbti, tai mūsų dypukai kaip viesulu išvaro bent trigubą normą.

Tai labai gražiai pailiustruoja vienas kasdieninis vaizdelis Worcesterio apygardos žemės ūkio komitete.

Štai, ten ateina anglas ir prašo dviejų darbininkų.

— Anglų?

— Ne! — trumpai atsako ūkininkas. — Pas mane anksčiau dirbo du EVW, ir aš vėl norėčiau juos gauti.

—Ar tuos pačius? — vėl teiraujasi darbininkų skirstytojas.

— Nesvarbu. Man vistiek. Jie visi gerai dirba!

Ir kai man tas pats anglas tai nuoširdžiai papasakojo, tai aš, pasakysiu, jaučiausi savo širdyje tikrai išdidžiai.

Še tau! Žmogus imi ir nepajunti, kai pradedi suprasti savo vertę, pradedi didžiuotis esąs ne anglas, o lietuvis. Pasidaro aišku, kad tik tokiu darbštumu ir ryžtingumu mažos tautos ir gali rungtyniauti su didelėmis.

Gražu net pažiūrėti, kaip mūsų vyrai gražiai dirba, o ir prakaitu vertai uždirbtus pinigus moka vertinti. Žiūrėk, perkasi pačius geriausius kostiumus. Kai vienoje stovykloje po keturių mėnesių darbo daugiau negu pusė visų tremtinių - darbininkų įsitaisė — tarp kitko! — po naują dviratį, tai anglas komendantas net už galvos susiėmęs klausė:

— Ir kaip jie moka gyventi, taupyti!...

P. Leonas

Poezija

LIŪDNAS ROMANSAS

Kai tu man, kaip švelnį gėlė žydėjai,
Maniau, kad mano būsi amžinai.
Bet neilgai bendru keliu mes ėjom,
Ir džiaugsmo dienos dingo kaip sapnai.

Dabar į veidrodį pažvelgt nedrįstu —
Liūdnam veide tiek daug raukšlių gilių.
Ir pats savęs dažnai jau nepažįstu,
Tačiau tavęs užmiršti negaliu.

Kaip amžinas pasaulio piligrimas,
Bastausi aš po svetimas žemes.
Ir guodžiu širdį tik prisiminimais,
Ir gyvenu be tikslo, be prasmės.

Kur tu? — O kas man pasakyt galėtų —
Aš nežinau. Ir tu gal nežinai,
Kad taip žiauriai mane likimas mėto,
Užstoja saulę ilgesio kalnai.

Kančia ir vienuma — dvi mano sesės,
Ar pas tave man kelią benuties?
O kaip norėčiau dar tave surasti
Ir džiaugtis nors griuvėsiais praeities.

Juozas Mikštas

SVEIKATA IR MEDICINA

Rašo MED. DR. VACLOVAS PAPROCKAS

VITAMINAI

Gyvenęs aštuonioliktame amžiuje prancūzų filosofas Jean Jacques Rousseau iškėlė šūkį — "Atgal į gamtą!" Pasak jo, civilizacija gadina žmogų.

Palietus vitaminų klausimą, nejučiomis prisimeni šią J. J. Rousseau mintį, nors ji buvo taikoma kita prasme. Priartėk prie gamtos, valgyk šviežią, mišrų maistą, naudokis saule bei grynu oru, ir vitaminų klausimas išsiris savaime.

Pastaruoju metu, ypač Amerikoje, vitaminai virto mėgiamu prekybos arkliuku. Jie reklamuojami lygiagrečiai su svaiginamaisiais gėrimais, rūkalais, kramtomąja guma ir kitais sveikatai žalingais gaminiais. Vitaminai dedami į šokoladą, odos kremus, dantų pastas ir t.t. ir t.t. Apie jų vertę kūnui pradeda aiškinti pramonininkai, kurių vieninteliu tikslas — vitaminų priedangoje pavilioti kuo daugiau pirkėjų.

"Apelsinų sunka, prisotinta vitaminu C" — tai užrašas, kabąs vienoje Broadway vaisvandenių parduotuvėje, New Yorke.

"Homogenizuotas pienas, papildytas vitaminu D" — rašoma ant pieno įpakavimų.

"Šiurkšti rankų ir kojų oda pirmas reiškinys, kad jums truksta vitamino A. Valgykite daugiau daržovių" — iš laikraščių.

Šie ir daugelis kitų panašių šūkių yra ne kas kita, kaip pigi reklama. Ji klaidina žmones ir žadina sarkastinį nusišypsojimą tiems, kurie kiek daugiau nusimano vitaminuose.

Šviežioje apelsinų sunkoje vitamino C yra daugiau negu reikia. Jeigu prekybininkas randa reikalą dar pridėti tai, gal būt, todėl, kad jis parduoda seną apelsinų sunką, kurios nepatartina gerti.

Riebus pienas turi pakankamą vitamino D kiekį. Jeigu prie pieno pridedamas vitaminas, tai kyla įtarimas ar nebus kartais tas pienas nugriebtas.

Daug kas turi šiurkščią rankų ir kojų odą, bet reta kuris nuo to pasigydys, valgydamas pamidorus, saločius ir kitas daržoves. Dramblys visą gyvenimą minta augaliniu maistu, bet nuo to jo oda nešvelnėja.

Žodžiu, gyvename dviejų baubų laikotarpyje — vitaminų ir atominės bombos. Vitaminais baidomi atskiri žmonės, o atomine bomba — visas pasaulis.

Būtų neišmintinga tvirtinti, kad žmogaus kūnui vitaminų nereikia. Jie tiek pat būtini, kaip vanduo arba maistas, bet tai dar nereiškia, kad vitaminus leistina ir sveika naudoti be saiko. "Su saiku geriama degtinė nežalinga sveikatai, kad ir kažin kiek jos išgertum", — rašo girtuoklis savo užrašuose. Bet blaivus žmogus negali su tuo sutikti, kaip lygiai nepritars minčiai, jog juo daugiau valgysi vitaminų, juo būsi sveikesnis. Toli gražu taip nėra. Besaikis vartojimas vitaminų atsiliepia ne tiktai į kišenę, bet kartais ir į sveikatą. Vartojant didesniais kiekiais vitaminą D gali sukalkėti inkstai, kraujagyslės, širdis, plaučiai, skrandis, gali atsirasti puslės akmenys. Trumpai sakant, galima nepagydomai susirgti.

Gamtoje vitaminų yra visur. Jų rasite kiekviename žingsnyje, kiekviename natūraliame maiste. Vitaminų stokos kūne negali būti, jeigu žmogus valgo šviežią, mišrų maistą. Nevalgykit konservų, nelaikykite po kelias dienas šaldytuvuose mėsos, daržovių bei vaisių ir jums dėl vitaminų trūkumo neteks sielotis. Pirmojo Pasaulinio Karo metu danai pardavinėjo sviestą ir kitus pieno produktus kariaujančioms šalims, o patys valgė margariną. Išdavoje jų tarpe atsirado daug vištaakių (night-blind), nes margarine trūko vitamino A. Eskimai minta vien gyvuliniu maistu, bet vitaminų trūkumo nejaučia. Poliarinių kraštų gyventojai vaisių bei daržovių neaugina ir iš kitur neatsiveža, bet avitaminozė jų tarpe pasitaiko ne dažniau, kaip kitų kraštų gyventojų tarpe.

Vitaminai yra augalinės medžiagos. Jie reikalingi gyvulių ir augalų normaliam augimui bei maitinimusi. Per parą mūsų kūnui reikia be galo mažo vitaminų kiekio. Kad apsaugojus žiurkę nuo rachito, pakanka jai duoti kas dieną 1/10,000 miligramo kristalinio vitamino D.

Vitaminų atsargas žmogus ir gyvuliai krauna kepenyse, odoje, antinkstinėje liaukoje ir smegenų priedelyje. Ypač kepenys turtingos vitaminais. Vasaros metu gyvulių kepenyse keturius kartus daugiau vitamino A negu žiemą, nes vasarą gyvuliai minta šviežiu maistu.

Prekyboje vitaminai parduodami lašų arba tablečių pavidale. Juo arčiau būsite prie gamtos, juo mažiau pasigesite vitaminų tablečių.

MŪSŲ VASARVIETĖS

KAI jums įkirės miesto triukšmas ir troškinantis vasaros karštis, atvažiuokite pas mus...

GAIVINANTIS ATLANTO VANDENYNAS
JUMS SUTEIKS NAUJU JĖGŲ IR ĮKVĖPIMO...

NEW PLAZA VIEŠBUTIS

EMILIJA MIKONIENĖ, sav.

Madison & Amherst Ave., Margate City, N. J.

ŠIĄ VASARĄ ATOSTOGAS PRALEISKITE

BLUE WATER MANOR

Vasarinis viešbutis ežero pakrantėje, 50 pėdų viršum vandens. Iš terasos žavingas vaizdas į ežerą. Aplinkui gražūs kalnai. Viešbutyje milžiniškas židinys (fireplace) — Grand Cannyon kopija. Visi miegamieji kambariai išeina langais į ežerą. Miške atskiros vilos su privačiomis maudynėmis ir židiniais. Įvairūs sportai—tenisas, dviračiai, valtys, žuvavimas. Nemokamas susisiekimas automobiliu su geležinkeliu. Dėl platesnių žinių ir rezervacijų rašykite:

ALĖ SLIVYNAS, DIAMOND POINT, N. Y.

THE BLUE BIRD INN

JURGIS SHLAKIS, savininkas

Puiki vieta piknikams ir išvažiavimams
Plati aplinka automobiliams

Smithtown Blvd and Gibbs Pond Road
LAKE RONKONKOMA, LONG ISLAND, N. Y.
Tel. Ronkonkoma 8584

Nėra tinkamesnės vietos atostogoms, kaip

MENDERIŲ FARMA

ONA MENDERIENĖ, šeimininkė

Kas kartą yra buvęs Menderių ūkyje, visada atsimins šią gražią vietą, apsuptą žaliuojančių kalnų vainiku. Bet, svarbiausia, Jūs niekur negausite tokio gero ir gardaus maisto, kaip Menderiuos.

Kambarius patariama rezervuoti iš anksto.

MENDER'S FARM

BOX 51, WHITE SULPHUR SPRINGS, N. Y.
Tel.: Liberty 520 F 12.

IDEALIŠKA VASARVIETĖ POILSIUI

HOTEL REGIS

Route 9 — Albany Post Road
RED HOOK, N. Y.

MODERNIŠKI KAMBARIAI SU VISAIS PATOGUMAIS. RESTORANAS, "COCKTAIL LOUNGE", VERANDA, GRAŽUS SODAS. NETOLI BAŽNYČIOS, KINO IR EŽERO.

Kainos — $6.00 į dieną
Savaitėmis — 2 asmenims kambaryje — $38.00
pavieniui — $42.00

Patogu atvažiuoti iš Grand Central stoties traukiniu ar autobusu. Netoli Poughkeepsie ir Hyde Park.
Dėl rezervacijų ir platesnių informacijų rašykite:

Barbara Regis Neuling, Manager
HOTEL REGIS, RED HOOK, N. Y.

A. NORRIS

Kambariai atostogaujantiems

12 Central Avenue
Point Pleasant Beach, N. J.
Tel. 5-0724W.

63 N. W. 19th St.
Miami, Florida

GREENWAY COTTAGES

VASARVIETĖ

PUIKŪS KAMBARIAI, PRIVAČIOS MAUDYNĖS
netoli Baltimore, Md. ir Washingtono

John Lazdusky, sav.

Route No. 1 — North Side of Police Barracks A
Tel. Waterloo 453 - W - 4

HOTEL LEXINGTON

W. J. KAILIUNAS, sav.

Moderniškas, apsaugotas nuo gaisro viešbutis
Kiekvienas kambarys su privačia maudyne

310 E. GARFIELD AVENUE WILDWOOD, N. J.
Tel. 2-8063

BEACHWOOD HOTEL

TADEUSAS M. DAUGINIS, sav.

Vienas didžiausių Wildwoodo viešbučių prie pajūrio. Visi kambariai turi šiltą ir šaltą vandenį, daugelis su maudynėmis.
PUIKI VERANDA. — NEMOKAMAS PARKINIMAS.
Atidaryta nuo gegužės iki rugsėjo pabaigos.

210 E. MONTGOMERY AVE., WILDWOOD, N. J.
Tel. 2-8907

Redaguoja
V. TYSLIAVIENĖ

Moterų Pasaulis

BUVUSI KARALIENĖ WILHELMINA

Karalienė Wilhelmina, kuri auksinio karaliavimo jubiliejaus proga abdikavo savo dukros Julianos naudai, buvo tik aštuoniolikos metų amžiaus, kai ji formaliai perėmė Olandijos sostą. Wilhelmina tada buvo graži, laiba, šviesiaplaukė princesė, kurią prancūzų dramaturgas Rostand palygino lelijai.. Penkiasdešimts karaliavimo metų Wilhelminą pakeitė. Jos veidas šiandien išraižytas raukšlėmis, ji paseno, nutuko, jos energija išsisėmė. Wilhelmina, kuri visą savo amžių sunkiai dirbo, dabar nori tik poilsio.

Wilhelmina buvo vienintelė dukra karaliaus Wilhelmo III, kuris mirė jai esant 10 metų amžiaus. Wilhelmina augo savo motinos globoje ir iš mažens buvo ruošiama karalienės pareigoms. Į ateitį ji žiūrėjo labai rimtai, ir dar kūdikystėje suprato savo reikšmę. Kartą, bevažiuojant karietoje, didelės minios žmonių ją sveikino, ir Wilhelmina savo motinos paklausė: "Ar visi tie žmonės priklauso man?" — "Ne", atsakė karalienė Emma, "tu priklausai jiems."

Wilhelmina tapo Olandijos karaliene 1898 m. rugp. 31 d. Sekančiais metais ji sukvietė pirmąją tarptautinę taikos konferenciją Hagoje ir labai rūpestingai ir sąžiningai stengėsi įsigyti krašto pasitikėjimą. Wilhelmina ištekėjo už princo Henriko iš Mecklenburgo. Jos dukra Juliana gimė 1909 m.

Pagal Olandijos konstituciją, karalienė turi gana daug teisių. Ji, pavyzdžiui, gali paleisti parlamentą. Ji turi teisės pasirinkti ministrą pirmininką, per kurį savo įtakoje gali sudaryti ir naują vyriausybę. Karalienė turi pasirašyti visus įstatymus ir jos pasipriešinimas yra lygus veto. Bet Wilhelmina, sakoma, veto teise niekad nepasinaudojusi.

Pirmojo pasaulinio karo metu, daugiausia Wilhelminos pastangomis, Olandija išlaikė neutralitetą, nors iš visų pusių buvo daromas didelis spaudimas, kad Olandija paskelbtų karą Vokietijai. Socialistai ir antimonarchistai dėl to kėlė riaušes, reikalavo jos abdikavimo, bet Wilhelmina griežtai laikėsi savo nusistatymo. Vietoje karo, ji paskelbė proklamaciją, pažadėdama kraštui naudingų socialių reformų.

Karalienė Wilhelmina visą laiką gyveno Hagoje. Antrojo pasaulinio karo metu, kada vokiečiai okupavo Olandiją, Wilhelmina buvo priversta pasitraukti į Londoną, iš kur dažnai kalbėjo per radiją ir palaikė ryšius su savo krašto žmonėmis. 1942 m. lankėsi Amerikoje ir kurį laiką gyveno Massachusetts valstybėje. Princesė Juliana su savo šeima karo metus taip pat išgyveno Amerikoje ir Kanadoje.

Į Olandiją Wilhelmina grįžo po karo, bet kažkodėl nedrįso apsigyventi karališkuose rūmuose. Ji išsinuomavo nedidelį namą, kuriame priimėjo savo ministerius ir svarstydavo valstybinius reikalus.

Wilhelmina, sakoma, labai džiaugiasi galėdama savo likusius gyvenimo metus ramiai pagyventi. Jos auksinio karaliavimo jubiliejuje, kurio metu ji abdikavo savo įpėdinės naudai, buvo nemažai ašarų. Bet kaip jautėsi Wilhelmina, galima spręsti iš jos asisveikinimo kalbos, kurią ji baigė šiais žodžiais:

"Aš esu laiminga, galėdama kartu su jumis sušukti ilgiausių metų Karalienei."

Motina ir dukra pasikeitė rolėmis. Wilhelmina pasirinko princesės titulą, Juliana —karalienės.

VYRŲ BADAS

Vokietijoje tikras vyrų badas. Skaičiuojama, kad devyni milijonai vokietaičių negalės nešioti jaunosios nuometo, nes trūksta jaunikaičių. Karo metu esą žuvę 6 milijonai vokiečių vyrų.

Namų ruošos darbus dirbant, kaip kiekviena moteris žino, labai nukenčia rankos ir todėl jos reikalingos ypatingos preižiūros. Einant gulti, patariama daryti masažą riebiu kremu ir užsimauti audeklines pirštines.

SAVANOROLA

N. MAZALAITĖS APYSAKAITĖ

Tai yra teisybė, ką jūs sakote, gerbiamieji: tie, kurie neturi pinigų, nei didelės padėties, ir kurių širdys yra neramios net kapuose, o galvoja jie net per miegą — tie niekuomet nedaro nieko išmintingo ir galinčio atnešti naudos bei išaukštinti. Šitaip tai yra ir su šiuo žmogumi, kurį kasdien matau su tuo pačiu drabužiu, bet vis su nauja knyga — už jas užmoka jis daug, jos nieko nepadeda gyvenimui. Ir štai vakar jis apturėjo vieną nepraktišką džiaugsmą, kada senamiesčio rinkoje rado knygą be viršų ir be paskutinių lapų, panašią į žmogų idealistą, kuris pamažu apsinešioja ir pavargsta, ir vidurnaktyje parsiduoda už grašį ir lovą, ir tik pačiame viduje tebelaiko tas mintis, dėl kurių būtų drįsęs mirti aušroje.

Tasai, kuris gavo tokią knygą, vėlybu nakties metu pasibeldžia, užrūstindamas kaimynus ir atimdamas mano sapną. Jis ateina, nes jis yra iš tų, kurie nepasilaiko sau nieko, ir aš pro snaudulį turiu klausytis istorijos apie svetimšalį pirklį, patekusį į šlovingą miestą ir — — —

Tačiau atskleiskime pačią knygą:

"Tai vyko Lorenco Gražiojo laikais, — sako tas atmintinas vyras savo prisiminimuose, — ir miestas gyveno galybėje ir prabangoje, nepritrūkdamas linksmybių, o viską pikta ir varginga sugebėjo paslėpti ir mokėjo nematyti. Teko man lankyti kilnius namus ir matyti garbės vartus vyrus ir puikias moteris, ir aš gėrėjausi jų išmintimi atskirti naudingus daiktus, ir tuo, kaip jie pažįsta pinigus. Ir laikas ėjo taip, jog aš negalėjau turėti jam kito priekaišto, kaip jo greitumą, ir mano reikalai nešė man gerą pelną.

Bet štai tuo metu paplito kalbos apie vienuolį, kuris atsirado lyg skaudulys po šarvais, kaip sako sena išmintis, ir tasai neleidžia gyvenimui pasilikti tokiam, koks jis yra, nei dieną, ne naktį. Jis kalbėjo bažnyčiose ir vienuolynų kiemuose, ir kada buvo išguitas iš tenai — nusikėlė į rinkas ir užstodavo minios kelią gatvėse. Jis neaplenkė nei vienų durų, nepralėido tako, net tokio siauro, kuriuo išsitektų praeiti tik pataikūnas. Liūčiai pliaupiant ir deginant saulei, jis stovi apsivilkęs juodai, be sandalų ir be apdangalo galvai, ir neturi su savimi nei pinigo, nei kelionės maišo.

Visi mes mėgstame linksmas išdaigas ir prasimanymus, visi — rūmuose ir žemdirbio troboje. Štai todėl iš tolo ir aš stebėjau ir juokiausi su kitais iš tokio negirdėto dalyko, bet niekuomet nebuvau pažinęs jį pats. Tačiau vieną kartą mano vėžimas negalėjo pratilpti pro susigrūdusius, ir kada aš išlipau pasiteirauti priežasties — išvydau žmogų, juodą ir neapsiavusį, ir aplinkui stovėjo daugybė žmonių.

— Miestiečiai, — kalbėjo jis, ir jo balsas buvo kaip geležis ir akmuo, — jūs, kurie daug kartų priesaikavote, kad mirsite iš meilės savo miestui, aš klausiu jūsų, ar nekalbėjote neteisybės? Ar nesate užmiršę, kad tas, kuris ateina ir užmuša, yra užpuolikas, o kuris nuodija šypsodamas — yra baisus be vardo? Ar jūs nesielgėte su savo tėvyne kaip tie, kurie paleidžia kūdikį, kad perplauktų ežerą, vilioja jį, kad kitoje pusėje yra laimė, o tuo tarpu pririša girnapusę prie jo kojos? Ir dar kartą sakau: bijau žodžių, nes jūs renkate juos sau saldžius ir spindinčius, gyvenime ir knygose apsiklostote jais, bet kur padėjote žodžius tiesos ir pasisakymo? Aš klausiu: dėl ko pabūgote žodžio nesurišto ir laisvo žodžio? Jūs gaudote ji žabangomis ir naikinate jėga, jūs kaip moterys, drebančios dėl savo kūno grožio, — užmušate jį prieš gimimą ir užmirštate, kad visoks melas yra duobė. Jūs bijote, kad ateis atidengimas ir parodys daug, nes ar nėra tarp jūsų tų, kurie vagia prie saulės ir paleistuvaudami reikalauja sau pagelbos.

(Bus daugiau)

MES

Julė Sagevičiūtė, žinomo veikėjo Juozo Sagio duktė, baigė New York University, gaudama bibliotekininkės mokslo laipsnį.

Eleonora Bortkevičiūtė, žinoma Brooklyno veikėja, kaip stipendininkė studijavusi lituanistiką Vytauto Didžiojo universitete Kaune, ištekėjo už jūrų kapitono Urbučio.

Florence Peny (Karbauskaitė) kaip Amerikos delegacijos dalyvė, vyksta į Jungtinių Tautų konferenciją Paryžiuje.

ATSIŲSTA PAMINĖTI

Nelė Mazalaitė - Kruminienė. **Apversta valtis.** Išleido Sudavijos knygų leidykla Vokietijoje. Tiražas 1000 egz. Viršelis dail. J. Steponaičio, tekste eilėraščiai J. Krūmino. Tai gerai Vienybės skaitytojams žinomos rašytojos beletristikos rinkinys. Nelė Mazaiaitė - Kruminienė priskirtina prie vienų iš geriausių šio meto lietuvių moterų rašytojų beletrisčių.

Gabi dailininkė

Chicagoje, Ill., apsigyvenusi tremtinė A. Koverienė yra pasižymėjusi rankdarbiais. Šią vasarą ji prez. Trumanui Washingtone įteikė jojo portretą, išsiuvinėtą ant kilimo. Įteikiant portretą, A. Koverienė iš prez. Trumano susilaukė šiltos padėkos. Dabar ji, atitrukusi nuo darbo, išsiuvinėja istorinio turinio paveikslą, kurį ji nori padovanoti vietos muziejui.

A. Koverienės vyrą ir sūnų bolševikai Lietuvoje nužudę. Ji patį beveik vienerius metus iškalėjo bolševikų kalėjimuose.

LIETUVIŠKOJO MENO KELIU

Kiekviena tauta brangina savąją kultūrą. Jos paminklus kiekviena tauta stengiasi, kiek galėdama, apsaugoti, ji juos renka, studijuoja. Tik gerai pažindama savo senąją kultūrą, tauta pajėgia kurti naujas kultūringas vertybes.

Tautos dvasinės kultūros paminklai, kuriais pasireiškia jos kuriamoji galia, yra gimtoji kalba, tautosaka, liaudies menas. Jie sudaro tautos esmę, jais gyva tautos dvasia, jais pagaliau, viena tauta skiriasi nuo kitos. Jie patys savaime yra gyvi ir amžiais kalba apie savo tautą ir jos dvasią. Nors tauta ir žūtų, bet išlikę jos sukurtieji meno bei kultūros paminklai amžiais apie ją bylos.

Taigi, nieko tautai nėra brangesnio už jos kultūrą, kurią jos protėviai amžiais kurė. Nieko jai negali būti šventesnio už tėvų kalbą, papročius ir meną. Kiekviena kultūringa tauta šias savo brangenybes gina ligi paskutiniosios. Ir iš tikrųjų, sunaikink tautos kalbą, jos meną, papročius, tuo būdu sunaikinsi ir pačią tautą.

Lietuvos diduomenė, bajorai ir iš dalies miestiečiai, išsižadėjo savo protėvių kalbos, papročių, meno ir ilgainiui ištautėjo. Ji sutraukė ryšius su savo tautos kultūra ir savo dvasinius reikalavimus tenkino svetimųjų sukurtomis vertybėmis. Visa tai gal ir gražu, bet lietuvio sielai buvo svetima, ir tas iš svetur atneštasis menas Lietuvoje neprigijo.

Lietuvio sielai reikėjo savo meno, ir jį pats lietuvis kūrė. Lietuviškąjį meną kūrė ne ištautėjusi Lietuvos bajorija, bet liaudis, kuri prieš visokias svetimybes ir prašmatnybes buvo atspari: ji nesidavė svetimų blizgučių suviliojama. Lietuvis stengėsi būti savitas ir, kiek galint, savarankus. Nors lietuvis ilgą laiką buvo svetimųjų pavergtas, bet kultūriškai jis liko nepriklausomas.

Lietuvis vargelį vargdamas, sunkų baudžiavos jungą vilkdamas, kūrė savo skambiąsias dainas, nuostabaus grožio kupinus kryžius, nuoširdžiu paprastumu dvelkiančias statulėles, gyvenimiška išmintimi trykštančią tautosaką, ir t.t. Lietuvio siela išsiilgus grožio, ir todėl jis kuone kiekviename savo dirbiny stengėsi jį pa-

Pr. Rimšos kūrinys lietuviškais ornamentais

reikšti. Savotiško grožio mes randame senovės lietuvių gyvenamuose namuose, klėtyse, kai kuriuose medžio dirbiniuose, sodžiaus audiniuose ir t.t.

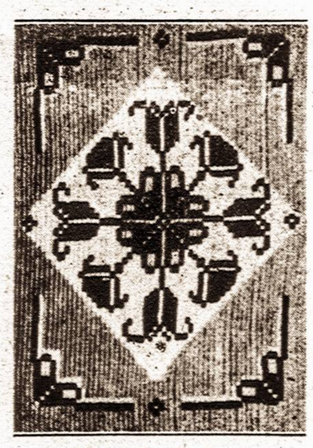

Lietuviškos tulpės

Sodžiaus menininkai, ir rūbus gamindamies, kreipė dėmesio į jų darnumą. Baltas lininis nuometas su žičkiniais raštais galuose, lininiai marškiniai su ilgomis plačiomis rankovėmis ir žičkų marginiais antpečiuose, languotas sijonas ir raštuota priejuostė — štai gražusis lietuvės apdaras. Kiekviena jos rūbo dalis vis kitaip, kitokiausiomis spalvomis ir raštais austa ar siuvinėta, tačiau visos jos yra gražiai suderintos. Arba štai randame žemaitį, kuris apsiavęs drožinėtomis klumpėmis, apsimovęs languotomis kelnėmis ir apsivilkęs pilka sermėga, susijuosęs spalvotai raštuota juosta, apsimovęs margomis pirštinėmis... Visas jo aprėdalas paprastas, kuklus, bet drauge ir savotiškai gražus. Rodos tiek daug spalvų turėtų sudaryti mišinį rėžiantį akį, bet tuo tarpu matome ramų, išlaikytą vieningumą. Ne tik kaimo žmonių rūbai, bet ir jų gyvenamieji namai, baldai, darbo įrankiai —gražiai vieni su kitais suderinti.

MISS LITHUANIA

Kalifornijos Miss Lithuania titulas šiemet teko panelei Vicky Swyt, gyvenančiai Beverly Hills, Cal. Naująją Miss Lithuania atžymėjo didieji Los Angeles laikraščiai, įdėdami jos nuotraukų.

„Kino žvaigždė, kuri Hollywoode iki šiol buvo žinoma kaip "iMss X", pasirodo, esanti, Meg McClure iš Oklahoma.

CRANLYN BEAUTY SALON

IEVA BAJORIENĖ, *vedėja*

Jeigu norite gražiai ir elegantiškai šukuoti plaukus, aplankykite Ievos Bajorienės grožio salioną. Išbandykite jos priežiūroje teikiamas *PERMANENT WAVE*.

Pasiteiraukite ir apie naują naturalų metodą suplonėti. "Gyroducing" pagalba Jūs galite turėti gražią ir grakščią figurą. Išbandykite.

Telefonai:
Main 4-3900
Main 4-2342,

60 Henry Street, kampas Cranberry
BROOKLYN, N. Y.

JŪS VISUOMET ESATE LAUKIAMAS ŠIAME DRAUGIŠKAME TAUPOMAJAME BANKE

* Nuošimtį teikiančios taupymo sąskaito nuo $5. iki $7,500.
* Pirmojo morgičiaus paskolos
* JAV Taupymo bondsai ir ženklai
* Keleivių čekiai (Travelers Cheques)
* Sąskaitos per paštą
* "Christmas Club" sąskaitos
* Nebrangiai kainuojanti apdrauda

Atdara pirmadieniais iki 7 val. vak

THE *Kings County*
SAVINGS BANK
Įsteig. ta 1860
135 Broadway, prie Bedford Avenu.
Brooklyn, N. Y.
Member Federal Deposit Insurance Corporation

COLUMBIA RECORDS

LIETUVIŠKOS PLOKŠTELĖS

SIUNČIAMOS PAŠTU, PAGAL PAREIKALAVIMĄ
Reikalaukite lietuviškų plokštelių katalogo.
Dabar mūsų krautuvėje galite gauti:

Rosaliutės Polka (16317)
Sužadėtinių valsas
Kai aš turėjau kaime mergelę (16309)
Būk vyras (įdainavo J. Dvarionas)
Butkiškių polka (16163)
Storų bobų polka
Gieda gaideliai (16316)
Gražus miško būdas
Pragėriau žirgelį (16145)
Eisim laukan. (įdainavo K. Menkeliūnaitė)

Rašydami, nurodykite tik plokštelės numerį.
Turime ir daugiau lietuviškų bei kitomis kalbomis plokštelių.

Beam Sound & Radio Labs
W. J. KUCHES
123 LAVEMEYER STREET BROOKLYN 11, N. Y.
Tel.: EVergreen 7-5658

S. BURROUGHS

TARZANAS GRIŽTA IŠ DŽIUNGLIŲ

(Tęsinys)

Tik staiga pajuto kažką žiūrint į ji. Bet, Tarzanui atsigręžus, žmogus greitai nusisuko ir sumišo prie durų minioje. Tarzanas jo nepažino ir gerai neįsižiūrėjo. Tačiau buvo tikras, kad tą žmogų jis jau nebe pirmą kartą mato ir kad ne veltui jį sekė. Jis visą laiką jautės: ši vakarą sekamas, o pasidavęs instinktui, atsisuko ir pamatė į ji bežiūrintį žmogų.

Bet Tarzanas, dar kavinėje tebebūdamas, visai užmiršo, kad ji seka, tad nepastebėjo išeidamas įtariamo žmogaus, kuris stovėjo pasislėpęs patamsyje, kitoje pusėje gatvės, ir, pamatęs išeinant Tarzaną, dar labiau prisiglaudė.

Tarzanas nežinojo, kad ji seka jau nebe pirmą kartą, išeinant tiek iš šitos, tiek iš kitų linksmų vietelių. Tiktai jis beveik niekuomet nebūdavo vienas. O šį vakarą d'Arno buvo pakviestas į kitą vietą, todėl Tarzanas buvo dabar vienas. Kai jis pasuko į tą kelią, kuriuo visuomet iš čia eidavo namo, sekęs ji žmogus perbėgo gatvę ir greitai nukūrė pirmyn.

Tarzanas buvo įpratęs naktimis vaikščioti Molės gatve. Jei tamsta neapsipažinęs su Paryžium, tai paklausk bet kuri sargybini, ir sužinosit, jog nėra tenai kitos gatvės, kurios labiau reikėtų vengti sutemoje.

Šį vakarą Tarzanas vos porą kvartalų nešvarių namų tepraėjo ir staiga išgirdo šaukiant pagalbos. Šaukė moteris, kitoje gatvės pusėje, trečiame namų aukšte. Dar nenuaidėjo pirmojo šauksmo garsai, o Tarzanas jau bėgo laiptais į trečiąją aukštą, paskum išilgai tamsų koridorių ten, kur reikalinga buvo pagalba.

Trečio aukšto koridoriaus gale vienos durys buvo praviros ir ten girdėti buvo tas pat balsas, kurio šaukiamas jis čia atbėgo.

Dar valandėlė, — ir Tarzanas stovėjo viduryje menkai apšviesto kambario. Žibalinė lempa degė aukštai ant lentynos, vos vos apšviesdama šešetą nevalyvų žmogyščių. Jų tarpe buvo tiktai viena moteris, kokių trijų dešimtų metų amžiaus. Jos veide, kuris šią valandą rodė ištvirkusį gyvenimą ir biaurius geidulius, vis dėlto buvo matyti malonių žymių.

— Gelbėk, pone, — sušuko moteris užkimusiu balsu, kai Tarzanas įpuolė į kambarį. — Jie nori mane užmušti.

Atsigrįžęs į vyrus Tarzanas pamatė paprastų galvažudžių tipus. Ji stebino tiktai, kad jie nė nemėgino pasprukti. Tuo tarpu kažin kas sušlamėjo užpakalyje. Jis atsigręžė ir pamatė du dalyku, kurie ji labai nustebino: vienas žmogus ruošėsi nemačiomis pabėgti iš kambario, ir tai buvo Mykola Rokovas.

Bet antras dalykas buvo dar idomesnis: iš užpakalio stybčiojo prie jo griaumedis su drūta kuoka rankose, ir kaip tik jis ir jo sėbrai pamatė Tarzaną supratus jų sąmokslą, visi kartu puolė ji mušti. Vieni išsitraukė peilius, kiti nusitvėrė kėdes, o griaumedis aukštai pakėlė savo kuoką, kad įsismaginęs geriau galėtų suduoti priešui ir sukriušinti jam galvą.

Bet tasai protas, drąsa ir raumenys, kurie negyvenamų džiunglių gelmėse nuveikė Terkocą ir nepaprastai gudrų Numą, ne taip jau lengva buvo nuveikti, kaip tatai manė Paryžiaus valkatos.

Nužiūrėjęs pati pavojingąji priešą, — griaumedį su kuoka — Tarzanas puolė ji visu smarkumu ir, išsisukęs kuokos kirčio, taip jam smogė, jog šis krito antgrindų, žnektelėjo, ir liko gulėti.

Paskum Tarzanas atsisuko į kitus. Čia buvo tiktai žaismas. Tarzanas dabar džiaugėsi mūšių ir geidė kraujo. Kaip plonutis kevalas paspaustas tuojau sukiūžta, taip nubiro nuo Tarzano dabar menkutis kultūros kiautas, ir dešimtis stambių valkatų pasijuto uždaryti viename kambaryje su laukiniu žvėrimi, kurio jau nė manyti nebemanė nuveikti.

(Bus daugiau)

Šioje baisioje sunkvežimio ir automobilio susidūrimo nelaimėje, Hammond, Ind., trys Chicagos merginos, grįždamos iš Floridos atostogų, buvo mirtinai užmuštos.

KAS YRA LITBALT?

Daug kartų teko man praeiti pro 20 Ten Eyck St. Ten lange matosi išstatyta visokių marškinių. Tačiau vieną kartą apsistojau prie to numerio kiek ilgiau. Lange matosi reklama: LITBALT CO., SHIRTS MADE TO ORDER $3.50 UP. Stebiu į languose padėtus marškinius, šalikus ir kaklaraiščius, o praeiviai, staptelėdami, sako: "Nice ties", "Well made shirts..." Viduje keletas klijentų. Patraukiau ir aš.

Pardavėjas aiškina: "Čia yra Oxford cloth — turiu keletą spalvų; čia English broadcloth; čia linen, rayon, spunrayon, cotton" ir t.t.

Viena moteris klausia:

— O mano Petro marškiniai ar jau gatavi?

— Taip, — atsakė pardavėjas. — Bet kodėl pats Petras neatvyko?

— Jis užimtas. Be to, mes gyvename nuo čia gan toli. Tačiau Petras sako, kad jis jaučiasi gerai apsirengęs, tik dėvėdamas Litbalt marškinius...

Pagaliau likau vienas. Pardavėjas kreipiasi į mane. Aš save persistačiau ir paaiškinau, kad užėjau tik taip sau: susipažinti, pasikalbėti ir pasisakiau, kad rašinėju spaudai.

— Malonu susipažinti, — sako pardavėjas.

— Na, kaip sekasi? — paklausiau.

— Po truputi. Stengiuosi visiems kuo geriausiai patarnauti. O lietuviai mane supranta ir remia.

— Aišku. Nejaugi lietuvis eis kur kitur, žinodamas, kad yra lietuviška marškinių siuvykla!

— Medžiagų turiu didelį pasirinkimą. — Ir pradėjo rodinėti visokias medžiagas.

— Man patinka štai ši, English broadcloth medžiaga. Kiek kainuotų ketveri marškiniai?

Pardavėjas suskaičiavo, ir, man atrodė, kad užsakant pagal išmierą, tai visai "žmoniška" kaina. Užsakiau ketverius.

— Ar daug užsakymų gaunate?

— Nemažai.

— Ar paspėjate užsakymus išpildyti?

— Prižadus išlaikau, nors kaip kada ir reikia gerokai pasispausti.

— Ar šie marškiniai yra visi jūsų siūti? — toliau klausiu.

— Taip. Čia užpildyti užsakymai. Turiu daug gatavų, turiu kaklaraiščių, žiemai gaminu įvairius šalikus, baigiu įrengti audinių studiją...

Užsisakiau dar ketverius marškinius. Neužilgo juos gavau: medžiaga gera, pasiuvimas labai geras, net New Yorko pagarsėjęs fabrikas, kurio produktus pirmiau naudojau — neprilygsta.

Puikų įspūdį padarė man jauna Litbalt Co. ir nutariau su ja supažindinti šio laikraščio skaitytojus. Litbalt Co. vadovauja: turintis marškinių bizny ilgametę praktiką, Jonas Žukauskas ir gerai brooklyniečiams žinoma Jozefa Ambrozaitytė - Žalkovski. Jų adresas: 20 Ten Eyck St., Brooklyn, N. Y., telefonas — Ev. 82954. Patariu lietuviams su jais susipažinti, o jaunai Litbalt Co. linkiu gerų pasekmių.

Rep.

ŽODŽIŲ PASAULYJE...

MENOPAUZA— moterų amžius, kada pranyksta menstruacijos.

MENADOS— 1. vyno ir linksmybės dievo Dionizo palydovės nimfos, to dievo švenčių dalyvės moterys; 2. nukeltine prasme — girtos, begėdiškai besilinksminančios moterys.

MENŠEVIKAS — vardas, kilęs nuo rusų soicaldemokratų konferencijos 1903 m., kur įvyko tos partijos skilimas; menševikų vardą gavo tos konferencijos mažuma. Nuo to laiko menševikų vardu ir žinomas vadinamasis dešinysis rusų socialdemokratų sparnas.

METISAI — 1. vaikai, gimę iš skirtingos rasės tėvų; maišyto kraujo žmonės; 2. gyvuliai, kilę iš vienos rūšies, bet skirtingos veislės gyvulių; hebridai.

METODAS— tvarka, planas, reikalingas pasiekti kokiam nors tikslui.

METODISTAI — religinė Anglijos - Amerikos protestantų sekta, įkurta J. Wesley (1703-1791), norinti tvarkyti gyvenimą pagal Šv. Raštą.

MIKROKOSMAS — mažasis pasaulis; penkioliktame amžiuje filosofai taip vadino žmogaus organizmą, laikydami jį esant panašų į visatą su visais savo reiškiniais.

JOCKEY'S INN
Helen Yuskevich, Sav.
VYNAS, ALUS IR DEGTINĖ
Pusryčiai, pietūs ir vakarienė
Puiki užeiga prie pat arklių lenktynių lauko.
Važiuojant Long Island traukiniu, ISLIPTI AQUEDUCT STOTY.
100 15 No CONDUIT AVE. AQUEDUCT, L. I., N. Y.
Tel. VI. 3-9795

ALLIANCE NIGHT CLUB
KAZYS IR ALVINA BUIVIDAI, Sav.
BARAS, RESTORANAS IR SALĖ SOKIAMS
Viena iš puošniausių pasilinksminimo vietų visame New Yorke
78-80 St. MARKS PLACE NEW YORK 3, N. Y.
(8th St., First Ave. kampas) Tel.: GRamercy 7-9765

FOR MADE-TO-ORDER RUBBER STAMPS
STENCILS
NAME PLATES
POCKET STAMPS
SIGNATURE STAMPS
BRASS CHECKS & BADGES
KEY & INVENTORY TAGS
Fine Machine Engraving on Metals, Bakelite & Plastics
Concord Stamp
86 Walker St., New York 13, N. Y.
Tel. BEekman 3-6828
Parelkalavus atsiunčiame katalogą už dyką.

PROSPECT BAR And GRILL
Kazys Abraitis ir Domininkas Čeponis, sav.
ĮVAIRŪS GĖRIMAI IR UŽKANDŽIAI
63-58 60th STREET (Ridgewood) BROOKLYN, N. Y.

SCHOLES BAKING, Inc.
LIETUVIŠKA DUONA — GERIAUSIA DUONA

V. LUKAS, vedėjas
Mes kepame visokias duonas ir pyragus vestuvėms, krikštynoms, gimtadieniams ir kitokioms iškilmėms. Visus užsakymus mes išplidome kuogeriausiai.
532 Grand St., Brooklyn, N. Y.
Tel. EVergreen 4-8802

HAPPY DAYS RESTAURANT & BAR
JUOZAS LUGAUSKAS, SAV.
Tai vieta, kur jums niekad nereikia nuobodžiauti. Čia visados linksma, jauku ir malonu. Kiekvieną šeštadienį čia įvyksta puota, kur niekam netrūksta vaišių - pirmos rūšies valgių ir gėrimų. Prašome užeiti.
Mūsų salė nuomojama puotoms, vestuvėms, krikštynoms
426 SOUTH 5th STREET BROOKLYN, N. Y.

BRUNO MINET
BARAS IR RESTORANAS
43 S. 10th Street Brooklyn, N. Y.
Tel. EVergreen 4-9756

IGNAS PECHINSKI
RESTORANAS IR BARAS
Čia renkasi medžiotojai ir žvejotojai
404 Wythe Avenue Brooklyn, N. Y.
Šalia medžiotojų klubo. Tel. EV. 4-9064

STOKNA'S
Liquor Store
Įvairių rūšių vynai, likeriai ir degtinė
225 E. Main Street
AMSTERDAM, N. Y.

BI-MOR GOVERNMENT SURPLUS
Albertas Urbaitis, sav.
232 STATE STREET
SCHENECTADY, N. Y.

Cedar Gate Bar & Grill
Malonus susitojimas pakeleiviui
BARAS IR RESTORANAS
Povilas ir Ona Mikšiai, sav.
Princeton Avenue
West Point Pleasant, N. J.
(parsiduoda sklypai žemės statybai)

LOUIS GAUBAS
Parduoda ir taiso įvairiausių rūšių LAIKRODŽIUS
14 Wilson Ave., Newark, N. J.
Tel.: MI 2-0931.

Memories of Lithuania
RADIO HOUR
SATURDAYS 5 to 5:30 p.m.
Station WEVD—1330 kil.
JACK J. STUKAS—Director
429 Walnut Street
NEWARK, N. J.
Tel. EVergreen 4-9612

HUDSON MARKET
JONAS JONINAS, sav.
AUKŠTOS RŪŠIES MĖSA - DEŠRELIŲ GAMYBA PAUKŠTIENA
Urmo ir detalis pardavimas
613 Hudson Avenue Rochester, N. Y.
Tel. Stone 1912

GRAND FLORIST
E. W. CASPER-KASPERAITIS, sav.
Gėlės vestuvėms, laidotuvėms ir kitiems reikalams.
Užsakymai priimami ir telefonu.
6537 Grand Ave., Maspeth, N. Y. Tel. DA 6-1090
(Prieš Alyvų Kalno kapines)

A. NOVITZKIE
BARAS - RESTORANAS - SALĖ
Salė tinka kiekvienam parengimui, vestuvėms, susirinkimams ir kitokioms pramogoms.
Didelė virtuvė
59-63 56th Rd., Maspeth, L. I., N. Y. Tel. Da 6-7460

NEWARK, NEW JERSEY
WALTER J. DILIS & CO.
Motor Stokor ir Will-Burt Stoker atstovas
Automatiškas apšildymas Heil Oil Burners
314 WALNUT STREET, Tel. Mitchell 2-2976

GOLDEN STAR BOTTLING CO.
Juozas Kralikauskas ir sūnus, savininkai
Gamina puikiausius nesvaiginamus gėrimus ir pristato alų
91-93 Warwick Street Tel. Market 2-5270

MATTHEW BUYAUSKAS
LAIDOTUVIŲ DIREKTORIUS
Moderniškai įrengtos koplyčios
Nelaimės valandoje asmeniškai patarnauja už prieinamą atlyginimą
426 Lafayette St. Tel. Market 2-5172 Newark, N. J.

"GRAŽIAUSIA LIETUVIŲ VIETA NEW YORKE"
Taip kalbama apie naujai atidarytą
ZEE JAY BAR and GRILL
108-12 Jamaica Ave., Richmond Hill 18, N. Y.
Taip, pas mus — didžiausias gėrimų ir maisto pasirinkimas: alus, vynas, degtinė, pusryčiai, pietūs ir vakarienė.
UŽKANDŽIAI — VISĄ LAIKĄ
Bet kodėl jums patiems neįsitikinti? Kviečiami.
ALBINAS J. ŽEKIS IR JUOZAS MULEVIČIUS, sav.
VIRGINIA 9-9824

Nori sutaupyt pinigų?

... Nueik į Edvardo Mičiulio Rūbų Sandėlį ir gamybos kaina nusipirk
Kostiumą ar paltą
Šimto procentų vilna, pirmos rūšies darbas, bet žymiai pigiau, negu bet kurioje drabužių krautuvėje New Yorke.
GLENMORE 2-8802
E. P. Mitchell Co.
MANUFACTURERS OF FINE CLOTHES FOR MEN
1245 BROADWAY BROOKLYN 21, N. Y.
(Green Ave. kampas, pirmame aukšte, vienas blokas nuo Gates Ave. stoties, važiuojant Broadway BMT Linija).

New Yorkas ir Apylinkė

PAS MUS

Petras Babickas, žinomas rašytojas, kurį laiką gyvenęs Pietų Amerikoje, šiomis dienomis atvyko į Jungtines Valstijas.

Jonas Tareila, žinomas veikėjas iš Waterbury, Conn., lankėsi Brooklyne.

Vyt. Jankevičius atskrido iš Paryžiaus ir išvyko į Seattle, Wash., kurio universitete jis pakviestas dėstyti fiziką.

D. T. Mitchell, American, Radio korporacijos prezidentas, drauge su žmona Blanchette, išvyko dviems savaitėms į Kanadą.

Albinas Ažukas, vienybietis iš Washington, D. C., pereitą savaitgalį buvo atskridęs į New Yorką sutikti savo bičiulio Vyt. Jankevičiaus, atskridusio iš Paryžiaus.

Gen. J. Černius, buvęs Lietuvos ministerių tarybos pirmininkas, šiomis dienos pradėjo dirbti BALF centro raštinėje.

J. Lugauskas praneša, kad jo Happy Days restorane, 426 E. 5th St., Brooklyne, spalių 2 d. bus "steikų balius." Pradžia 8 v. v. Bilietas $2.50.

Leonas Šušys, inžinierius su žmona Jule, žinoma pianiste Rajauskaite, grįžo iš Virginijos valstybės ir vėl apsigyveno Brooklyne.

J. Sagys, žinomas veikėjas, Vienybės ir kitų laikraščių bendradarbis, neseniai minėjo 65 metų amžiaus sukaktį.

Dr. J. Valukas grįžo iš Adirondacks kalnų, kur jis savo vasarnamyje su žmona Ieva praleido porą savaičių atostogų.

J. Jokubaitis, brooklyniečiams pažįstamas biznierius ir veikėjas, Floridoje nusipirkęs užeigos biznį.

Adelė Anger, buvusio Amerikos kario Europoje žmona, lietuvaitė DP iš Vilkaviškio, dabar su vyru gyvenanti Flushing, L. I., užsiprenumeravo Vienybę.

V. Rastenis, Vienybės bendradarbis, nuo spalių 1 d. perima iš K. S. Karpiaus Dirvos savaitraščio redagavimą.

J. Ginkus su žmona Ona, dvi savaites pailsėję Juozo Bačiūno vasarvietėse, Michigano valstybėje, grįžo namo.

D. Paškevičius, žinomas lietuvių siuvėjų unijos veikėjas, mirė rugsėjo 6 d.

Poetas iššoko pro langą ir... dingo

New Yorko policija Greenwich Village dalyje nepajėgia išaiškinti vienos keistos misterijos.

Poetas Jack De Moreland savo kaimynui pranešė, kad jis "nutarė nusižudyti". Netrukus kaimynas iš tikrųjų išgirdo keistą triukšmą, ir, nieko nelaukęs, pašaukė policiją. Tačiau policija nerado ne tik kraujo žymių, bet ir paties poeto. De Moreland dingo, kaip ugny. Dabar policija jokiu būdu negali baigti bylos. nėra įrodymų, kad poetas būtų nusižudęs, bet taip pat nėra įrodymų, kad jis — gyvas. Policija per radiją kreipėsi į poetą, maldaudama ji pasirodyti, kad tuo būdu būtų galima išaiškinti ši keista misteriją.

"Nejaugi poetas būtų ant pegaso išjojęs iš penkto uakšto", — juokauja dabar kaimynai.

Aukščiausios kainos mokamos už mechanikų įtaisus, precizinius instrumentus, elektrinius grąžtuvus, fotokameras, binoklius ir medžioklinius šautuvus. J. RACZANEK, 214 Broadway, Brooklyn 11, N. Y.

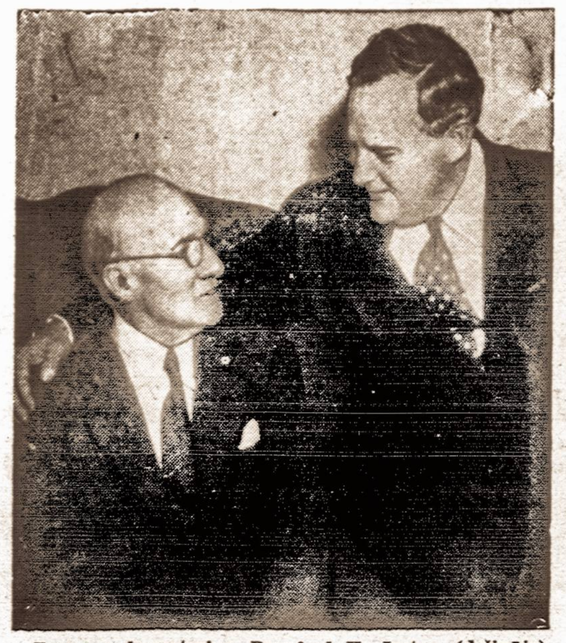

Texas gubernatorius Beauford H. Jester (dešinėje) kalbasi su savo pusbroliu Claude, 75 metų amžiaus senuku, kuris buvo dingęs ir tik šiomis dienomis surastas New oYrke. Gubernatorius sako, kad niekas iš jo šeimos nežinojo, jog Claude buvo reikalingas pašalpos.

Smagus išvažiavimas

Praeitą sekmadienį, rugsėjo 6 d., buvo Tautininkų Centro ir SLA 242 kp. išvažiavimas, kuris įvyko labai gražioje Janus Tavern vietoje, esančioje prie 25 kelio, Coram, L. I. Išvažiavimas įvyko busu. Bet vėliau automobiliais atvyko dar ir daugiau svečių. Dalyvavo šie asmenys: Ginkai, Valaičiai, Abraičiai, Volskiai, Narvydai — Pranas ir Jonas su žmona, Pusnikai, Zakarauskai, Lelis, Baltai, Kazlauskienė, Ona Plending, Povilanskai, Motiejūnas, Grebliūnas, Venckaitis, Veronika Norvaišaitė, Sagys, Gudelis, Bulka, Klinga, Andrius, Jakulevičius, Zukas, Baltrunkevičius ir k.

Atvykus gražiame Janusų sode svečiai susėdo už stalų ir pradėjo užkandžiauti. Išvažiavimo šeimininkų rūpesčių, netrūko nieko — net gėrimų. Vėliau prasidėjo smagus dainavimas ir, kaip paprastai tokiais atsitikimais, prakalbos. Programą vesti J. Baltus pakvietė J. Ginkų. Kalbėjo: ALTC pirmininkas V. Abraitis, P. Narvydas, Moterų Vien. pirm. Ona Valaitienė, Tautininkų Klubo vedėjas St. Volskis, BALF atstovas Jonas Valaitis, Vienybės red. Tysliava, J. Sagys, vietos šeimininkė Agnes Janus, V. Rastenis, J. Gudelis, Ant. Povilanskas, Pil. Klubo vedėjas J. Zakarauskas ir k.

Nuotaika išvažiavime buvo labai gera. Ją dar pajvairino Jonas Jakulevičius, kuris su savo armoniku svečiams gražiai pagrojo.

Šia proga, reikia pasakyti, kad ši Povilo ir Agnes Janusų vieta (apie puspenkto akro žemės) labai tinkama tokiems išvažiavimams.

X. Strumskis užrašė Vienybę savo giminaičiui Baliui Lašiui, neseniai atvykusiam iš Vokietijos į Kanadą.

SAVE BY MAIL

Nutarė pirkti auditorijos šėrų

Maspetho Lietuvių Pil. Klubas praeitame savo susirinkime, nutarė aktingai prisidėti prie projektuojamos auditorijos statymo. Tame susirinkime nutarta už keletą tūkstančių dolerių pirkti Lietuvių Auditorijos B-vės šėrų. Mat, paaiškėjo, kad seniau planuotas klubo ir auditorijos sujungimas neįmanomas teisiniu atžvilgiu. Todėl klubas nutarė kooperuoti auditorijos bendrovei, perkant jos šėrus.

Lietuvių Auditorijos B-vė, kaip žinoma, turi gražų sklypą žemės (8 lotus), pro kurį eina trys gatvekarių linijos. Be to, girdėti, kad yra planuojama pravesti požeminė geležinkelio linija, kuri jungs Maspethą su Brooklynu ir kitomis Didžiojo New Yorko dalimis.

Taigi, Vienybės bendradarbis, Jonas Šiaučiūnas, rašydamas apie tai, kad į Maspethą tegalima patekti vienu gatvekariu, apsilenkė su teisybe. Maspethe pastačius auditoriją, lietuviams nebus vargo nuvažiuoti į ją. O kad auditorija būtų greičiau pastatyta, tai jos šėrus pirkti patariama ne tik organizacijoms, bet ir pavieniams asmenims.

K. Pačėsa.

Šelpia gydytojus

Iš Europos atvykę lietuviai-gydytojai, gyvenantieji New Yorke ir jo apylinkėse, organizuoja gydytojų rateli senesniosios kartos, tremtyje vargstantiems Vytauto Didžiojo universiteto fakulteto buvusiems profesoriams šelpti.

V. P.

Gausus siuvėjų susirinkimas

Užpraeitą trečiadienį Liet. Pil. Klubo salėje, Brooklyne, įvyko lietuvių siuvėjų lokalo susirinkimas, kuris buvo gausus, ramus ir tvarkingas. Visiems buvo įdomu išgirsti naujojo delegato K. Kundroto raportą. Paaiškėjo, kad šiuo metu darbai kai kuriose dirbtuvėse "kiek šlubuoja." Laukiama gaunant užsakymų kariškoms uniformoms siūti.

Šiame susirinkime, į K. Kundrotos vietą, į lokalo direktorių tarybą, buvo išrinktas A. Bubnys. Be to, į CIO konvenciją išrinkti du delegatai — A. Bubnys ir C. Nečiunskas. Konvencija įvyks rugsėjo 10 d. Syracuse, N. Y.

Visiems labai gero įspūdžio padarė naujojo delegato raportas. Kaip ir buvo tikėtasi, delegatas A. Kundrota yra bešališkas ir pareigingas unijoje.

K. P.

Vieša padėka

Kuriam laikui praėjus nuo mano mylimo vyro Jono Dumblio mirties, jaučiu, kad širdies skausmas ir liūdesys jau leidžia man pareikšti šią viešą padėką.

Nuoširdžiai dėkoju kun. N. Pakalniui už suteiktas bažnytines apeigas, palydint velionį į amžinąją poilsio vietą. Taip pat dėkoju laidotuvių direktoriui Juozui Garšvai, sąžiningai atlikusiam savo pareigą.

Dėkoju visiems už mišias ir gėles. Lygiai nuoširdi padėka priklauso visiems velionio giminėms, draugams ir pažįstamiems, suteikusiems velioniui paskutinį patarnavimą, kaip ir išreiškusiems man savo nuoširdų užuojautos jausmą.

Dar kartą tariu visiems bendrą padėkos žodį.

Magdalena Dumblienė.

Patyręs Wall Street operatorius ieško asmens, norinčio finansuoti bonų, šėrų ir kitokių vertybių operacijas. 6% uždarbio, mažiausia rizikos. Kreiptis: Box 52,, 412 Bedford Ave., Brooklyn 11, N. Y.

PRANAS ŠUIPIS
BATŲ TAISYMO
DIRBTUVĖ
306 Union Ave. Brooklyn, N. Y.

PETER LISAUSKAS
pristato anglių visiems kurie tik kreipiasi —
496 GRAND STREET
BROOKLYN, N. Y.
arba
53-82 72nd PLACE
MASPETH, N. Y.
Tel. EVergreen 7-7411

All American divizija

Iš Washingtono pranešama, kad prie Republikonų partijos centro įsteigta All American Diviziją. Jos tikslas — bendrinti rinkiminę agitaciją už Dewey ir Warren kandidatų sąrašą tuose amerikiečiuose, kurie, dėl giminystės bei kalbos motyvų, domisi užsieniuose gimusių problemomis ir t.t. Pranešime sakoma, kad Republikonų partijos tradicija— ginti visų tautybių ir tikėjimų teises.

All American Divizijos centro pirmininku paskirtas New Yorko senatorius Irving M. Ives. Centro raštinė yra 11 W. 42 St., New Yorke. Republikonų partijos pirmininko padėjės Richard Walsh iš Southington, Conn., yra partijos užsienio reikalų vedėjas ir tas pareigas jis eis iki rinkimų pabaigos. Jis taip pat padės senatoriui Ives — jo pareigose All American Divizijos ofise, New Yorke.

WILLIAM J. DRAKE
ADVOKATAS
85-03 WAREHAM PLACE
JAMAICA 3, N. Y.
Tel. Jamaica 3-7722

STANLEY ZUBAVIČIUS
ADVOKATAS
111 Ainslie St.,
Brooklyn 11, N. Y.
EVvergreen 4-3049

CLEMENT A. VOKET-VOKIETAITIS
ADVOKATAS
41-40 74th Street
JACKSON HEIGHTS, N. Y.
Tel. NEwtown 9-5972

STEPHEN BREDIS, JR.
ADVOKATAS
197 Havemeyer Street,
Brooklyn 11, N. Y.
Tel.: EVergreen 7-9394

J. VAITULIONIS
Pirmas lietuvis
Chiropraktas Gydytojas
Valandos nuo 9 ryto iki 8 vak.
Šventadieniais susitarus
307 Grand Stret
BROOKLYN, N. Y.

REPUBLIC WINE & LIQUOR STORE
DIDELIS PASIRINKIMAS VYNO IR LIKERIO
X. Strumskis, sav.
322 UNION AVENUE
Brooklyn, N. Y.
Tel. EVergreen 7-2089

DAvenport 6-0259
RALPH KRUCH
FOTOGRAFAS
65-23 Grand Avenue
Maspeth, N. Y.

VINCO VAIČIŪNO
MAISTO KRAUTUVĖ
(Bučernė ir grosernė)
Užsakymus pristatom į namus.
38 Grand St., Brooklyn, N. Y.
Tel.: Evergreen 4-8972

DeKALB TAVERN
VYNAS, LIKERIAI, ALUS
A. SINUS, sav.
352 Onderdonk Avenue
Brooklyn, N. Y.

J. A B R A M S
228 Broadway Brooklyn,N..Y
(3 durys nuo Roebling St.)
Tel. EVergreen 8-6656
Moteriški drabužiai: paltai, kostiumai ir suknelės, pagal mierą ir užsakymą.
Mieros: 9-17, 12-20 ir 36-52.
Lietuviam pažįstami 28 met.
Parodę šį skelbimą, gausite pigiau.
Parduodama pigiau, negu kitur, nes patys gamina.
Didelis pasirinkimas ir geresnė rūšis.

SEA GULL SHIPPING CO.
PIRMOJI LIETUVIŠKA EKSPEDICINĖ BENDROVĖ SIUNČIA MAISTO IR DRABUŽIŲ PAKIETUS Į EUROPĄ

Bendrovė turi gatavus maisto pakietus, kuriuos galima užsakyti paštu iš visos USA ir Kanados. Už b-vės pakietus gavėjai jokių mokesčių nemoka.

PACKAGE No. 1 — $7.00
2 lbs (1 cart.) Sugar
1 lb. (1 cart.) Cocoa or coffee bean
1 tin. (16 oz.) Whole milk powder
2 tin. (32 oz.) Pure lard
1 tin. (12 oz.) Sliced bacon
1 tin. (12 oz.) Lunch meat
1 lb. (1 cart.) Chocolate

PACKAGE No. 3 — $5.25
2 lbs (1 cart.) Sugar
2 lbs (1 cart.) Flour or Sugar (choose one)
1 lb. (1 cart.) Cocoa
1 lb (1 cart.) Coffee bean
3 tins (48 oz.) Pure lard

PACKAGE No. 3 — $10.00
5 lbs (1 cart.) Sugar
1 lb (1 cart.) Coffee bean
1 lb (1 cart.) Cocoa
2 tin. (28 oz.) Cond. milk
1 tin. (8 oz.) Choclt. powder
5 tin. ((80 oz.) Pure lard
2 tin. (24 oz.) Lunch meat
1 tin. (16 oz.) Sliced bacon
2 bars (8 oz.) Toilet soap

PACKAGE No. 4 — $6.50
2 lbs. (1 piece) Smoked bacon
4 tins (64 oz.) Pure lard
1 tin. (1 qt.) Vegetable oil

SEA GULL SHIPPING CO.
M. ANUSKA, vedėjas
560 GRAND STREET BROOKLYN, N. Y.

BROOKLYNO LIETUVIAI GYDYTOJAI

DR. JOHN WALUK
161 No. 6-th Street
VALANDOS:
8 — 10 ryte
1—2 popiet
6—8 vakare
Tel. Evergreen 8-9229

DR. BLADAS K. VENCIUS
(DANTŲ GYDYTOJAS)
499 Grand Street
VALANDOS:
9 — 12 ryte
2 — 9 vakare
Penktadieniais uždaryta
Tel. ofiso STagg 2-0706
Namų —Jamaica 6-3834

DR. A. PETRIKA
(DANTŲ GYDYTOJAS)
221 So. 4-th Street
VALANDOS:
9—12 ryte
1—8 vakare
Penktadieniais uždaryta
Tel. EVergreen 7-6868

DR. ADAM V. WALMUS
(DANTŲ GYDYTOJAS)
650 Fifth Avenue
(19th St. kampas)
VALANDOS:
9 — 12 ryte
1 — 8 vakare
Trečiadieniais uždaryta
Tel.: SOuth 8-5569

AUGUST GUSTAS BELTAIRE FLORIST
6762 FOURTH AVE., BROOKLYN 20, N. Y.
(68th St. kampas) SHoreroad 8-9330
SPECIALISTAI LAIDOTUVIŲ VAINIKAMS IR VESTUVIŲ BUKIETAMS PARUOŠTI
Užsakymai primami ir telefonu.
Taip pat galima užsakyti gėles
Paul Gustas Funeral Home, Inc. įstaigoje:
354 MARCY AVE. EVergreen 7-4774.

PAUL GUSTAS FUNERAL HOME, Inc.
LICENSED UNDERTAKER
Naujai įrengtos, gražios laidojimo patalpos, kur šeimos gali tinkamai atiduoti paskutinę pagarbą savo artimiems, baigusiems šios žemės kelionę.
Erdvūs, patogūs kambariai parūkyti, pasikalbėti ir pailsėti. Ypatinga paslauga teikiama ir ypatingas dėmesys kreipiamas kiekvieno pageidavimo atveju.
PAUL GUSTAS FUNERAL HOME, Inc.
354 Marcy Ave., Brooklyn 6, N. Y.
(Prieš Armory) EVergreen 7-4774
Mūsų telefonas niekad nemiega.

PHILIP BENDER
AVALINĖS KRAUTUVĖ
Mūsų batų kokybė jau seniai yra žinoma lietuviams
DIDŽIAUSIAS PASIRINKIMAS VISIEMS ŠEIMOS NARIAMS
245-247 GRAND ST., BROOKLYN, N. Y.
Telefonas: EV.7-2043

LAIDOTUVIŲ DIREKTORIAI

JUOZAS GARŠVA
231 Bedford Avenue, Brooklyn, N. Y.
KOPLYČIA LAIDOTUVĖMS
Telefonas, EVergreen 8-9770

MATTHEW P. BALLAS
(BIELIAUSKAS)
660 Grand Street, Brooklyn, N. Y.
Notary Public. Tel. STagg 2-5043

STEPHEN AROMISKIS
(ARMAKAUSKAS)
423 Metropolitan Avenue, Brooklyn, N. Y.
Tel. EVergreen 7-4335 Koplyčia Laidotuvėms

Estate of A. J. VALANTIEJUS
V. R. VALANTIEJUS, Mgr.
GENERAL INSURANCE AGENT
54-41 — 72nd Street, Maspeth, L. I., N. Y.
Notary Public. Tel., NEwton 9-4464

F. W. SHALINS
(ŠALINSKAS)
LAISNIUOTAS GRABORIUS
84-02 Jamaica Avenue, Woodhaven, N. Y.
Tel. VIrginia 7-4499 Koplyčia Laidotuvėms

ROGERS FUNERAL HOME
P. RADZEVIČIUS, Direktorius
Telefonas, STagg 2-4409
410 Metropolitan Avenue, Brooklyn, N. Y.
KOPLYČIA LAIDOTUVĖMS NOTARY PUBLIC

Visi šie laidotuvių direktoriai išnuomoja automobilius įvairiems reikalams