THE NEW YORK PUBLIC LIBRARY
SEP 27 1948
ASTOR LENOX AND TILDEN FOUNDATION


# VIENYBĖ

LITHUANIAN NATIONAL WEEKLY

Vienybė is the oldest Lithuanian newspaper, established in 1886 by J. J. Paukstis. Published weekly at 412 Bedford Avenue, Brooklyn 11, N. Y. Juozas Tysliava, Editor and Publisher. Entered as second Class Matter October 23, 1907 at the Post Office at Brooklyn, N. Y. under the Act of March 3, 1879. Subscription rates: United States and possessions $4.00 a year, Canada $4.50, other countries $5.50. Advertising rates on application. Telephone: EVergreen 4-0862.

LXII METAI 39 Nr. BROOKLYN, NEW YORK PENKTADIENIS, 1948 M. RUGSĖJO SEPTEMBER 24 D. KAINA 10 CENTŲ


New York Public Library
470 Fifth Ave.

## DABAR

**Naciai Palestinoje**
**Mokslininkai sako**
**Vis prieš rinkimus**
**Atlanto pakrašty**

JUOZAS TYSLIAVA

Stern grupė, kurios nariai nužudė Jungtinių Tautų taikos ambasadorių Palestinoje, grafą Bernadotte, yra tipiška **žydų nacių** organizacija.

Pagaliau, ar pati Izraelio valdžia, kuri tą teroristinę grupę dabar jau pradėjo persekioti, nevartoja hitlerinių metodų?

Tik prisiminkime Deir Yasin — arabų kaimą, kurio gyventojai buvo draugiški žydams.

Ką Izraelio kariuomenė, užėmusi tą kaimą, padarė?

Visi gyventojai— vyrai, moterys ir vaikai — buvo išžudyti, o jų lavonai sumesti į šulinius...

Amerikos mokslininkai tvirtina, kad po šimto metų mūsų žemė nepajėgsianti išmaitinti savo gyventojų.

Vadinasi, bus tiek daug žmonių, kad jiems neužteks maisto.

Tuo tarpu yra žinoma, kad tokioje Amerikoje lengvai galėtų išmisti, mažiausiai, dar kita tiek gyventojų.

O ką bekalbėti apie Kanadą, kurioje tik truputį daugiau, kaip 10 milijonų gyventojų?

Taigi, be reikalo jie rūpinasi.

Žemėje yra dar daug pūdymų, kurie laukte laukia savo artojų.

Šimtų milijonų artojų.

Kai žmogus pajungė vėją malūnui sukti — jau tada jis galvojo apie saulės energiją.

Įsivaizduokite milijonus arklių, bėgančių laukais...

Saulės spinduliai, kurių dėka žemė knibžda gyvybe, kaip kartas, yra ta nepažabota, nepakinkyta dar didesnei žmogaus naudai enegija.

Tai energija, tai jėga, kuri kada nors, kaip tas vėjas, tarnaus šios planetos gyventojams.

Ir atominė energija...

Ji suks mašinas, iki žmogus nepajungs saulės šviesą.

Džiaugiamės, kad prezidentas Trumanas priėmė Amerikos Lietuvių Tarybos delegaciją.

Tai gerai, tik gaila, kad vis prieš rinkimus...

Prancūzai sako: "Dievas gyvena Prancūzijoje."

Jeigu Dievas "gyventų" Washingtone, tai prieš rinkimus tur būt ir Jis neatsisakytų "priimti lietuvių atstovus ir juos išklausyti."

Politika, mat.

Na, bet kas gi pagaliau yra pati Lietuvos nepriklausomybė, dėl kurios mes kovojame?

Dabartinė tremtinių nuotaika gana būdingai piešiama viename laiške iš Vokietijos—

"Vieną gražų rytą dypukai pabudo be pinigo, biedni. O jau seniai pasakyta — kai biednas, tai ir durnas. Ir kai žiūriu iš arti, tai tikrai matau — visi smarkiai padurnėjo. Kai žmogus jau bijo į tramvajų sėsti, nes reikės 20 fenigių mokėti, tai ko iš jo gali reikalauti? Ir štai pradėjo vaitoti laikraščiai, subraškėjo organizacijos, aptilo tie smarkūs darbuotojai... Ir dabar visi laukiame kas bus. Nesu pats juodžiausias pesimistas. Manau, katastrofos nebus. Bet jau to gyvumo, kurs lig šiol konkuliavo, niekados nebesulauksime."

Paskutinės šiltos, saulėtos dienos Atlanto pakrašty.

Dar savaitę, ir daugelis šių gražių vasarnamių ištuštės — jų savininkai grįš į rūkstančius miestus.

O tuo tarpu Atlantic City paplūdimyje bangos prausia paskutinius vasarotojus.

Saulė, raudonuodama, brenda į vandenį. Vakaras. Netrukus dangus sužėrės milijonų milijonais žiburių.

Naktis, žemyn galva, ateis ir vėl nueis dangumi, nepalikdama pėdsakų.

Rytoj, kai saulė patekės, mano pėdos šiame smėlyje taip pat jau bus išnykusios.

# JUNGTINĖS TAUTOS SPRENDŽIA PALESTINOS TAIKOS KLAUSIMĄ

Paryžiuje prasidėjusiame Jungtinių Tautų Pilnaties susirinkime pirmiausia imta svarstyti Palestinos klausimas. Valstybės sekretorius Marshallas, savo vyriausybės vardu, siūlo Palestinos klausimą išspręsti šiomis dienomis nužudyto Jungtinių Tautų tarpininko grafo Bernadotte plano pagrindu. Velionis Bernadotte prieš pat mirtį pasiuntė Jungtinėms Tautoms raportą, kuriame sakoma, kad Palestina privalo būti padalinta į dvi valstybes — žydų ir arabų. Tiesa, tame raporte sakoma, kad jos planas Palestinai sutvarkyti "nebus priimtinas visiems", bet šis esąs "tinkamiausias taikai įvykdyti."

Bernadotte plane, tiesa, Palestinos arabams duodama daugiau teritorijos, negu žydams. Todėl yra manoma, kad Stern grupės nariai nužudę Bernadotte, svarbiausia todėl, kad jis labiau palaikęs arabų pusę. Stern teroristinė grupė, kaip žinoma, skelbdavo, kad ne tik visa Palestina, bet ir Transjordanija privalo priklausyti Izraelio valstybei.

Iš Tel Aviv, laikinosios Izraelio sostinės, pranešama, kad grafo Bernadotte nužudymas esąs fatališkas ne tik Stern grupei, bet ir kitai žydų pogrindžio organizacijai, Irgun Zvai Leumi. Po 11 metų teroristinės veiklos, Irgun Zvai Leumi vadovybė sutiko priimti Izraelio valdžios ultimatumą ir likviduotis. Irgunistų vadai sutiko Izraeliui perduoti savo ginklų sandėlius, o organizacijos narius — valdžios kariuomenei. Tiesa, irguniečiai pasiliko teisę veikti, kaip politinė partija.

## "Sovietų respublika" Madioen, Indonezijoj

Šiomis dienomis didžiausiame Javos salos mieste, Madioen, komunistai nuvertė vietos valdžią ir paskelbė "sovietų respubliką."

Ryšium su šiuo komunistų sukilimu, Indonezijoje valdžia pradėjo energingą komunistų medžioklę ne tik Javos saloje, bet ir Sumatroje.

Indonezijos premjeras Mohamma Hatta pareiškė, kad jo valdžia netoleruosianti komunistų "kišimosi."

## ATVYKO 38 LIETUVIAI TREMTINIAI

Rugsėjo 16 d. iš Vokietijos laivu Marine Swallow atvyko 38 lietuviai tremtiniai dar pagal senąją imigracijos tvarką. Tikimasi, kad nuo spalio mėnesio prasidės tremtinių vežimas į Jungt. Amer. Valstybės pagal priimtąjį tremtinių įsileidimo įstatymą.

Atvykusieji išskirstė pas gimines bei draugus:

**Marija Abramavičienė** su sūnum Vytautu atvyko pas vyrą: 1227 Bell Ave., N. Braddock, Pa.

**Dr. Antanas Aleknavičius**, su žmona Elena ir sūnumis Alfredu bei Vitu apsistojo: 4538 So. Hermitage Ave., Chicago, Ill.

**Profesorius K. Alminauskas** su šeima aplankęs Columbia ir Fordham universitetus New Yorke išvyko į Chicagą.

**Elena Andriušienė** su dukra Aldona apsistojo: 65 Ten Eyck St., Brooklyn, N. Y.

**Antanas Bagdonas** apsistojo: 1105 No. Main Ave., Scranton, Pa.

**Profesorius Antanas Bendorius** su dukra Terese atvyko pas žmoną: 499 Grand St., Brooklyn, N. Y.

**Alfonsas Benikas** apsistojo: 377 S. 4 St., Brooklyn, N. Y.

**Kun. Jonas Buikus** apsistojo pas brolį Juozą Buikų, Box 258, Great Neck, N. Y.

**Antanas Dėdinas**, JAV pilietis, apsistojo: 38 Frobel St., Simpson, Pa.

**Kazys ir Veronika Eringiai** apsistojo: 6928 S. Union Ave., Chicago, Ill.

**Veronika Gintautienė** apsistojo: 66-20 Hull Ave., Maspeth, N. Y.

**Zuzana Mykolaitienė** su sūnum Vytautu apsistojo: 8 Sweeney St., Amsterdam, N. Y.

**Leokadija Paškauskienė** atvyko pas vyrą: 26 W. 116 St., Chicago, Ill.

**Vytautas ir Apolonija Ščesnulevičiai** su dukrom Vida ir Danute apsistojo: 15 Hooper Rd., Dedham, Mass.

**Vincas ir Marta Švarcai**, JAV piliečiai, apsistojo: 628 Tillitson Ave., Collinsville, Ill.

**Stasys ir Marija Šiekiai** atvyko pas dukterį: 88 Highland Ave., Naugatuck, Conn.

**Valiukėnas su šeima** apsistojo: 59 St. Jacob St., Rochester, N. Y.

**Marė Viktazentienė** apsistojo: 1 Clover St., Newark, N. J.

**Emilija Vilimienė** apsistojo: 106 E. Holsman St., Paterson, N. J.

**Marija Žebertavičienė** apsistojo: 842 Glenmore Ave., Brooklyn, N. Y.

## Dewey žada taiką

Formaliai pradedamas savo rinkiminę kampaniją, republikonų kandidatas į prezidentus, Dewey, pareiškė, kad jis, jeigu bus išrinktas, grąžinsiąs Amerikai taiką ir vienybę.

Kalbėdamas Des Moines, Iowa, Dewey pasakė, kad Amerikos užsienio politika turi būti pagrįsta taika. Kai dėl vidaus politikos, tai Dewey mano, kad Amerikai atėjo laikas "apsivalyti savo namus."

Prezidentas Trumanas, kuris šiomis dienomis priėmė ALT delegaciją, išvyko į rinkiminę agitacijos kelionę, net į 19 valstybių. Čia jis matomas geležinkelio stotyje, Washingtone, su demokratų kandidatu į viceprezidentus, senatorium Barkley, ir savo dukteria Margaret.

# ĮVYKIAI PASAULY

— Vokietijoje amerikiečių karo teismo sprendimu pakartos dvi vokietės už nusižengimus žmoniškumui Ravensbrueko nacių koncentracijos stovykloje.

— Harold H. Tittman paskirtas JAV ambasadoriumi Peru valstybei.

— Atėnuose suimti du graikai, įtarti nužudę amerikietį laikraštininką Polk.

—Washingtone atsisakyta išduoti vizų čekoslovakų hockey komandai, kuri buvo numačiusi Amerikoje eilę rungtynių.

— Vengrijoje suimti du amerikiečiai, Standard Oil bendrovės atstovai, apkaltinti "sabotažu."

—Anglijos maitinimo ministerija praneša, kad darbininkams bus parūpinta daugiau šviežios žuvies ir bulvių.

— Du naciai, veikę Danijoje, vienas iš jų buvęs Gestapo viršininkas, Danijos teismo pasmerkti sušaudyti.

—600 vokiečių paprašė vizų atvykti į Ameriką, kai Amerikos konsulatai vėl pradėjo priiminėti iš vokiečių immigracijos prašymus. Vokiečių metinė kvota — 28,000.

— Rusų mokslininkai Altajaus kalnuose, vidurinėje Azijoje, rado mumiją iš penkto amžiaus prieš Kristaus gimimą.

— Amerikiečiai kariai turi ri vargo su filipiniečiais, kurie per praeitus metus pavogė 40,000 pėdų telefonų laidų.

— Rugsėjo 220 d. Amerikos pakrantę pasiekė 69 tremtiniai estai, mažu laiveliu Atlantą perplaukę per 70 dienų.

— Pirmasis laivas su 800 tremtinių iš Vokietijos išplauks spalių 12 d., — praneša Carusi, tremtiniams komisionierius.

— Rugsėjo mėn. pradžioje iš Augsburgo tremtinių stovyklų į Australiją išvyko 500 tremtinių, iš jų vienas trečdalis — lietuviai.

## Sovietai organizuosią "miliciją" Vokietijoj

Iš Berlyno pranešama, kad Sovietų karinė vadovybė Vokitijoje planuojanti leisti vokiečiams organizuoti 100,000 vyrų miliciją. Be to, sovietai esą paruošę planus steigti naują vokiečių valdžią, kuriai būsią pavesta visa rytinė zona su Leipcigu, kaip administracijos sostine.

Savaime suprantama, tokia valdžia būtų komunistų kontroliuojama.

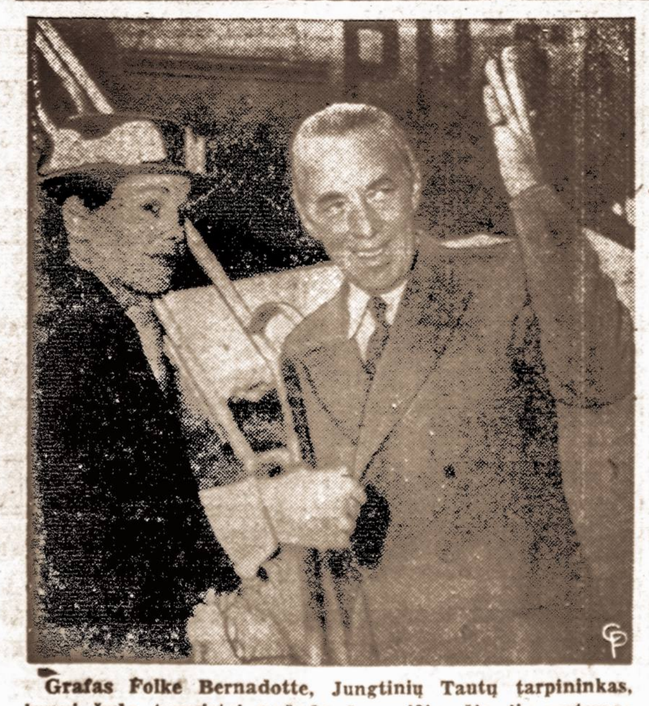

Grafas Folke Bernadotte, Jungtinių Tautų tarpininkas, kunrį žydų teroristai nužudė Jeruzalėje. Čia jis matomas su savo žmona, buvusia amerikiete — kai jiedu lankėsi New Yorke.

# LIETUVIŲ DELEGACIJA PAS PREZ. TRUMANĄ

Iš Washingtono gauta tokio turinio telegrama:

Rugsėjo 16 d., pusiau dvyliktą valandą priešpiet, Amerikos Lietuvių Tarybos delegacija buvo priimta Prezidento Trumano. Delegacija susidėjo iš penkių asmenų: ALT prezidento Leonardo Šimučio, sekretoriaus dr. P. Grigaičio, iždininko M. Vaidylos, vicepreziden to J. J. Grigaliaus iš Bostono ir Politinės Komisijos nario Povilo Dargio iš Pittsburgho.

Delegaciją pristatė Prezidentui Joseph Lawrence iš Demokratų Nacionalinio Komiteto Centro. Ponas Šimutis tarė įžangos žodį, paaiškindamas ALT tikslus ir atsilankymo pas Prezidentą tikslą. Tada dr. Grigaitis įteikė Prezidentui Tarybos raštą, pabrėždamas du dalykus, kad Jungtinių Valstybių delegatai Paryžiuje privalo raginti Jungtinių Tautų Generalinę Asamblėją paskirti specialią komisiją ištirti padėtį Baltijos kraštuose ir kad JAV vyriausybė pareikštų, jogei ji nepritars jokiai taikos sutarčiai Europoj, kuri neatstatytų Nepriklausomos Lietuvos Respublikos ir kitų Pabaltijo valstybių.

Prezidentas Trumanas, atsakydamas į Grigaičio kalbą, pareiškė, kad susitarime dėl taikos turėjo būti numatytas laisvės grąžinimas kiekvienai pavergtai tautai, kaip Rumunija, Vengrija, Lenkija, Bulgarija ir t.t. Ir suprantama, kad turės būti atstatytos nepriklausomos Pabaltijo tautos, kaip Lietuva, Latvija ir Estija. Jungtinės Valstybės dirba, kad būtų pasiektas toks taikos klausimų išsprendimas, ir nesiliaus dėjusios pastangas, kad to būtų pasiekta taikingu keliu.

Delegacija padėkojo Prezidentui už jo rūpinimąsi išvietintų asmenų reikalais. Po to Prezidentas Trumanas nusifotografavo su lietuvių delegacija. Audiencija tęsėsi dvidešimt minučių.

Dieną prieš tai ALT Vykdomasis Komitetas turėjo pasikalbėjimą su Demokratų Nacionalinio Komiteto pirmininku senatorium McGrath ir jo padėjėju Joseph Lawrence. Senatorius McGrath išleido pareiškimą apie Lietuvą, stipriai pasisakydamas už Nepriklausomos Lietuvos atstatymą.

Jo pareiškimas, kaip ir ALT memorandumo Prezidentui tekstas, buvo išdalintas spaudos atstovams.

## RUSAI UŽPUOLĖ BALTIEČIŲ STOVYKLĄ

(ORO PAŠTU IŠ VAKARŲ VOKIETIJOS)

Felbacho baltiečių kolonijoje prie Stuttgarto rugsėjo mėnesio pradžioje vidurnaktį du rusai įsibriovė į vieno žymesnio latvio butą ir visaip grasino. Bet gyventojams pavyko greitai pranešti stovyklos policijai, kuri savo ruožtu tuoj užaliarmavo amerikiečių karinę policija (MP). Toji žaibo greitumu atvyko ir įsibriovėlius sutvarkė. Įsibrovėliai, tur būt, nė nesitikėjo, kad amerikiečių policija gali taip greit atvykti į įvykių vietą. Ji juos nusivežė.

Įsibrovėliai buvo civiliais drabužiais. Vieną iš jų gyventojai atpažino kaipo draugą vyruko, kuris prieš kiek laiko repatrijavo į Sovietų Sąjungą. Užpuolimas įvykdytas, matyt, politiniais motyvais, siekiant terorizuoti baltiečius arba pakartoti mažesnio masto Kosenkinos ir Samarino newyorkiškę istoriją.

**IR SIMONAITYTĖ IŠVYKO . . .**

Liet. Raud. Kryžiaus vyriausiosios valdybos Reutlingene mašininkė - sekretorė Simonaitytė (ne rašytoja, kuri liko Lietuvoje, bet Maž. Lietuvos Tarybos pirmininko Simonaičio duktė) neseniai iškrėtė staigmeną, išvykdama į Lietuvą. Buvo tai jauna mergaitė ir niekas nesitikėjo, kad jai galėtų kilti noras repatrijuoti. Turint galvoje, kad ji tarnavo viename svarbiausių lietuvių tremtinių centrų, tuo labiau, kad L. R. Kr. vyr. vald. pirmininkas Dr. Jasaitis yra kartu artimas ir VLIK0 centrui, ji ištisus metus galėjo stebėtis tų centrų susirašinėjimą, protokolus, lankytojus ir t.t. ir sovietinių pareigūnų tardoma, be abejo, galėjo daug smulkmenų išplepėti.

Prieš kurį laiką repatrijavęs žurnalistas Vincas Oškinis tuo tarpu sako, jau kalbėjęs per Maskvos radiją. Dėl ko ne per Kauno ar Vilniaus radiją, taip ir neaišku. Matyt, mašinistas to traukinio, kuriuo Oškinis važiavo, kai pasileido į rytus, taip ir nebespėjo traukinio sustabdyti ir jis pro Kauną, Vilnių ir Minską nušvilpė stačiai iki Maskvos, praskubėdamas pro kraštą, kur bėga Šešupė, kur Nemunas teka...

**ĮSTRIGO MŪSŲ "AUSTRALIEČIAI"**

Viena stambi emigrantų į Australiją partija, kurioje yra ir daug lietuvių bei kitų baltiečių, plaukdama mažučiu IROs laivu, Biskajaus įlankoje buvo audrų kiek mėtoma, kad ir pats laivas ko ne sudužo. Jau buvo paruoštos gelbėjimo valtelės, nes manyta, kad reikės laivą apleisti. Vargais negalais laivas pasiekė Gibraltarą ir ten jau kelinta savaitė remontuojamas. Tuo tarpu emigrantai turi laukti ir, gal būt, bus perkelti į kitą laivą.

Ateityje numatoma šios apygardos emigrantus į Australiją gabenti jau ne per Bremeną, bet per Italijos uostus, kuo būtų sutaupyta apie savaitė jūros kelio, ir išvengta Biskajaus audrų.

Šiomis dienomis vėl staimbus transportas išvyko į tą tolimą žemyną. Vis daugiau yra užsiregistruojančių. V. G.

## Mirė J. Vilkutaitis, Amer. Pirty autorius

Mūsų korespondentas iš Vokietijos praneša, kad rugsėjo 11 d. Augsburgo tremtinių ligoninėje mirė rašytojas Juozas Vilkutaitis, 79 m. amžiaus, komedijos Amerika Pirtyje autorius.

Juozas Vilkutaitis iš savo giminių buvo gavęs dokumentus atvykti į Ameriką, ir netrukus turėjo atvažiuoti.

# Amerikos Lietuvių Savaitė

## Hartforde apgyvendins du šimtus tremtinių

Kolonijos veikėjai, BALF skyriaus sukviesti, rugsėjo 9 d. svarstė tremtinių immigracijos problemas ir nutarė rūpintis apgyvendinimu apie 200 lietuvių tremtinių Hartforde. Posėdžio sušaukimu rūpinosi L. G. Kazlūnas, BALF skyriaus pirmininkas, kuris susirinkusiems pareiškė: "Mes, BALF skyriaus nariai ir vadovai, negalime visais tremtinių reikalais rūpintis, todėl norime, kad jūs paimtumėt bent dalį to darbo ir kad šiame posėdyje išrinktumėt komitetą, kuris rūpintusi tremtinių apgyvendinimu."

Po trumpų diskusijų buvo nutarta: 1) išrinkti laikinąjį komitetą, kuris padėtų pagrindą šiai veiklai, 2) kad laikinasis k-tas sušauktų kolonijos visuomenės ir draugijų bei klubų atstovų konferenciją, kurioje būtų išrinktas pastovus komitetas, kuris rūpintųsi tremtiniams butų, darbo ir dokumentų parūpinimu.

Į laikinąjį komitetą išrinkti šie veikėjai: pirm. W. M. Chase, vice-pirmininkais: Albertas Leonaitis ir p. Agnes Gižas, sekretoriai: S. Mineika ir V. Petraitienė, iždininku — kun. Sabulis, patarėju —adv. F. Mänchunas.

Laikinojo K-to pirm. p. W. W. Chase pareiškė, kad bus netrukus konferencija sušaukta, projektai — planai veiklai parengti.

Posėdis baigtas puikioje nuotaikoje. VMK.

## Artistė Polyna Stoškiūtė Bačiūno rezorte

**Juozas Bačiūnas savo rezortų, esančių Michigan valstybėje ir kitur, svečių "dvasiniam pen'ui" buvo pasikvietęs Metropoli tan Operos artistę Polyną Stoską koncertuoti. Iš kairės į dešinę — Simon Den Uyl, svečias, žymus industrialistas, p-nia Bačiūnienė, artistė Polyna Stoska, John S. Urbonas, Hotel Macatawa vedėjas ir pats garsusis rezortų savininkas Juozas Bačiūnas.**

## BALTIMORĖS PADANGĖJE

Po vasaros atostogų vietos lietuviai pradeda energingiau veikti. Rugsėjo 2 d. įvyko BALFo' 64 skyr. susirinkimas, kuriame aptarta drabužių rinkimo vajus ir išrinkta komisija iš adv. Al. Leono, Medelio, T. Matuliauskienės ir E. Railienės, kurie rūpinsis atvykstančių lietuvių įkurdinimu.

Rugsėjo 7 d. įvyko pirmas po atostogų LMP Klubo susirinkimas, kuriame narės nusitarė rengtis prie paminėjimo sukakties 25 m., kai klubas buvo suorganizuotas.

Rugsėjo 28 d. įvyks LVS 4-to skyriaus pirmas po vasaros susirinkimas.

Kadangi spalio 10 d. įvyks LVS prakalbos, kur kalbės neseniai iš Paryžiaus atvykęs adv. Vincas Rastenis, tai labai svarbu, kad LVS nariai gausiai dalyvautų skyriaus susirinkime.

Po prakalbų bus užkandžiai.

P. P. Jaras.

## Reikėtų išsklaidyti skleidžiamus gandus

WATERURY, Conn.— Dar vis nėra aišku, kiek BALF'as padeda tremtiniams emigruoti į USA? Mūsų kolonijoj yra paskleisti gandai, kurie gali daug pakenkti net visai BALF'o veiklai. Todėl būtų pageidaujama, kad BALF'o valdyba laiks nuo laiko spaudoje atremtų neteisingus užmetimus.

Štai kokie gandai yra skleidžiami.

1. Kad BALF'as neturi oficialiai pripažinto atstovo nei Amerikoje, nei Vokietijoj, kad galėtų formaliai atstovauti lietuvių tremtinių reikalus?

2. Kad BALF'as yra prisijungęs ir tik tarpininkauja kaip padėjėjas Catholic Committee for Refugess. O pats BALF'as visiškai neturi jėgos, ir negali nieko pagelbėti tremtiniams emigracijos reikalais?

3. Kad BALF'as nesirūpina daugiau nieku kitu kaip tik krikščioniais demokratais, o kitų srovių arba taip sau nepraktikuojanti katalikai visiškai atstumiami į šalį?

4. Kad tos blankos (questionaires), kur BALF'as pagamino ir išsiuntinėjo žmonėms, nėra pakankamos ir kad pasižadėjimas užtikrinti kambarį ir pasižadėti surasti darbo emigrantui dar neužtenka?

5. Kad BALF'o blankos, tinkamai užpildžius, turi būti grąžintos į BALF. O jeigu būtų pasiųstos tiesiog tam žmogui, kuriam jos skiriamos, tuomet tos blankos palieka bevertės?

Yra ir daugiau smulkesnių nemalonių gandų. O tai kaip tik sukėlė žmonėse abejonę, ir nekurie abejoja, ar tikrai verta užpildyti tas blankas, ir kur blankai būtų tinkamiausia siųsti? C.

## Rengiamos prakalbos

BRIDGEPORT, Conn. — Rengiamos prakalbos, kuriose kalbės generolas Jonas Černius. Prakalbos įvyks penktadienį, spalio 8 d., 7:30 val. vak. Vieta — lietuvių salė, 407 Lafayette St., Bridgeport, Conn. Rengia ALT 15 kuopa.

Bus ir kitas kalbėtojas — vietinis demokratų politikas, geras lietuvių draugas advokatas Joe Devine, kuris supažindins su vietine politika.

A. S.

## Montrealio žinios

MONTREAL, Kanada. —Nepriklausomosios Lietuvos laikraščio redakcija įsigijo savo spaustuvę ir ateityje žada leisti laikr. periodiškai. Dabar laikraštis išeina kas dvi savaites. Laikraščio štabą ir artimiausius bendradarbių kadrą sudaro neseniai iš Europos atvykę tremtiniai. Stengiamasi skaitytojams pateikti kuo daugiausiai žinių iš Kanados lietuv. gyvenimo ir šiaip laikrašty yra gana įdomios medžiagos.

***

Lietuviškasis Kanados lietuvių gyvenimas žymiai pagyvėjęs. Ir tai nuopelnas naujai atvykusiųjų tremtinių veiklumo ir judrumo.

Daugelis jau atidirbę pagal sutartis sutartąjį laiką ieškosi geresnių darbo ir gyvenimo sąlygų. Tačiau neretai įmonės stengiasi sutarčių nesilaikyti.

***

Rugsėjo 1 d. Montrealy paminėta Tautos šventė, kurios minėjimą suruošė Kanados Lietuvių Taryba. Buvo kalbų, vaidinimų, gyvų paveikslų, tautinių šokių ir pan.

***

Rugsėjo 11 d. iškilmingai Montrealy, Kanadoje, atidaryta lietuvių dailės studija, kuriai vadovauja žinomoji tautinių raštų žinovė A. Tamošaitienė. Studija įsikūrė YMCA patalpose.

Studiją lanko gausus burys lietuvaičių, besidominčių savos tautos liaudies audiniais.

## Vedė A. Mačiulaitis

NEW HAVEN, Conn.— Rugsėjo 11 d. susituokė Irena Radovičiutė su Aleksandru Mačiulaičiu, jauniausiu ir paskutiniu A. Mačiulaičio sūnum, Arnold kolegijos studentu. Sutuoktuvių ceremonijos įvyko Šv. Kazimiero bažnyčioje.

Vestuvių puota prasidėjo Waverly Hall viešbutyje, Indian Neckė, o baigėsi jaunavedės tėvelių gražiam Shore Beach ūkyje. Be vietinių vestuvėse dalyvavo Mačiulių šeima iš Woodhaven, L. I., P. ir J. Rukšnaičių šeimos iš Worcester, Mass. ir iš kitur.

Vestuvių iškilmėms baigiantis jaunavedžiai savo automobiliu išvyko Kanadon, iš kur grįžę apsigyvens Bramford, Conn., apylinkėje.

Dabar Irenos tėveliai pasiliko vieni ūkyje, o Aleksandros tėvelis — vienas nuosavam name. Vaikai užaugę palieka tėvų sukurtus lizdus ir atmintį turėtų vargų ir rūpesčių. O vis dėlto tėvų meilė vaikams tuomi nesibaigia. Reikia tikėtis, kad ir jaunavedžiai nenutrauks savo meilės ir paguodos tėvams. JPM.

## Sėkminga paroda

Brockton, Mass. — Praeitą savaitę čia vyko metinė paroda, kur buvo išstatyti Brocktono ir apylinkės pramonės gaminiai bei žemės ūkio produktai. Parodoje lietuviai turėjo įsirengę lietuvišką bakužėlę, kur buvo išstatyti liaudies meno audinių, drožinių ir panašių eksponatų. Lietuviškosios bakužėlės lankytojai buvo pavaišinami tautiniai lietuvių valgiais. Lietuviškoji bakužėlė susilaukė plataus susidomėjimo ir ji iš parodos rengėjų gavo pagyrimą.


VIENYBĖS KONCERTAS PHILADELPHIJOJE

SEKMADIENĮ,

LAPKRIČIO-NOVEMBER 20 D., 1948 M.

Pradžia 8 val. vak.

LITHUANIAN MUSIC HALL

TILTON STREET IR ALLEGHENY AVENUE

Bus įdomi dainų ir muzikos programa, kurią išpildys žymiausi mūsų artistai.

PO KONCERTO BUS ŠOKIAI.

Rezervuokite bilietą dabar.

BILIETUS GALIMA GAUTI PAS VIETOS BIZNIERIUS, VEIKĖJUS IR KLUBUOSE. ĮŽANGA $1.50.

STATOMI IR PARDUODAMI NAMAI
Atliekami įvairūs namų perstatymai, pagerinimai.
Diamond Home Improvement Co.
JULIUS BULOTA
815 NO. 16th STREET POTTSVILLE, PA.

FRANK T. ROHM
LAIDOTUVIŲ DIREKTORIUS
karo veteranas
Liūdesio valandoje sąžiningai patarnauja
434 STRATFORD AVE. BRIDGEPORT, CONN.
Tel. 4—8498

NEW BRITAIN, CONN.
QUALITY MARKET
Tai vieta, kur žmonės gauna sveiką, šviežią pirmos rūšies maistą
VIKTORAS ABECIŪNAS
356 Park Street Tel. 1481

PAUL'S RESTAURANT
PAUL VIŠNIAUSKAS
31 Spring Street Tel. 8774

WATERBURY, CONNECTICUT
BLUE SHUTTER RESTAURANT
Mūsų patalpos tinkamos baliams, vestuvėms ir kitokiems pokyliams
Aplankykite mūsų Bavarišką kambarį
FLORENCE YUSKAS DANOSKY, sav.
776-780 BANK STREET Tel. 3-9652

JOE'S TIRE SHOP
Joe Samoska, Savininkas
241 N. MAIN STREET
Telefonas 3-2414

CASINO GARDEN RESTORANAS
Vincas ir Marija Lang, savininkai
PUIKŪS GĖRIMAI, LIETUVIŠKI VALGIAI
SALĖ PRAMOGOMS IR PARKAS VASARAI
Penktadieniais ir Šeštadieniais Muzika
128 NORTH ELM ST. Tel. 49920

RENDEVOUS RESTAURANT & GRILL
Ona Pakamanaitė-Dapšienė ir Sūnus, savininkai
ĮVAIRŪS GĖRIMAI IR VALGIAI
MALONI VIETA SUSITIKIMUI
685 No. Riverside Streeet Tel. 3-9932, 3-6864

Bee Hive Restaurant
VINCAS A. ALUKONIS, sav.
ALUS IR UŽKANDŽIAI
56 High Street
NASHUA, N. H.

Lietuviams gerai žinomas restoranas
CITY LUNCH
J. KAIRIS, Sav.
42 Millbury St.
Worcester, Mass.

Boston Baking Co.
Lietuviška
DUONA IR PYRAGAI
8 Ames Street
Lowell, Mass.

Lowell Bottling Co.
L. PAULAUSKAS, sav.
ĮVAIRŪS GĖRIMAI
573 - 575 Lawrence St.
LOWELL, MASS.
Tel. 2-7361

Stanley's Cafe, Inc.
Stasys ir Frances Puidokai, sav.
313 Park St.
Lawrence, Mass.
Tel. 2-9346

Sunkist Bakery
Lietuviška
DUONA IR TORTAI
Vladas Krasauskas, sav.
93 Exchange Street
Lawrence, Mass.

Lietuviška Aludė
Jonas Grigaliunas, sav.
388 Hampshire Street
LAWRENCE, MASS.

"The Newhomeport"
BARAS - RESTORANAS
Simas, Thomas Mackevičiai ir J. Klein, sav.
1288 Boston Avenue
Bridgeport, Conn.

HARTFORD AVENUE RESTAURANT
Andrew Švirinas, sav.
36 HARTFORD AVENUE
NEW BRITAIN, CONN.
Tel. 6639

Empire Laundry
17-35 Myrtle Street
LYNN, MASS.

LAIDOTUVIŲ ĮSTAIGA
J. Markiewitz and Sons
15 Trumball Street
NEW HAVEN, CONN.

ADAM'S SERVICE STATION
Adomas Radauskas, sav.
Padangos, gazolinas ir aliejus
GROSERIO KRAUTUVĖ
808 Main St. Watertown, Conn.
Tel.: Watertown 278

Cherry Restaurant
Malonus patarnavimas
GĖRIMAI IR VALGIAI
248 Cherry Street
WATERBURY, CONN.
Tel. 5—6476

DR. M. J. COLNEY
148 Grand Street
WATERBURY, CONN.
Telefonas 3-4747
PRIĖMIMO VALANDOS:
nuo 10 val. ryte iki 8 val. vak.

SUNSET RESTORANAS - SVETAINĖ
Danielius Usanis ir Juozas Rasiulevičius, sav.
SVETAINĖS VESTUVĖMS IR KITIEMS PARENGIMAMS
456 Wethersfield Avenue Hartford, Conn.

LUCAS RESTAURANT
BERNARDAS LUKAS, savininkas
ĮVAIRŪS GERIMAI IR VALGIAI
453 FRANKLIN AVENUE HARTFORD, CONN.
Tel. 6-8798

HATCHKISS STREET GARAGE
JONAS J. MAZILIAUSKAS, sav.
DODGE sunkvežimiai ir karai PLYMOUTH karai
PILNAS KARŲ TAISYMAS
47 HATCHKISS ST., NAUGATUCK, CONN.
Telefonai:
Biznio Naugatuck 5727 Rezid. Woodbury 321-3

FLAMINGO RESTORANAS
Ciprijonas Paskevičius ir Sūnūs, sav.
ALUS IR UŽKANDŽIAI
28 Factory Street Nashua, New Hampshire
Tel. 4159

LITHUANIAN CAFE
BALYS MASYS, savininkas
VYNAS — LIKERIAI — ALUS
171 WASHINGTON STREET HAVERHILL, MASS.

PHILADELPHIA, PA.

NATIONAL PRODUCTS CO.

HARRY A. CAPLEN

Alui pristyti priemonės. Stiklai barui. Indai.
Šakutės ir šaukštai. Stiklai ir krėslai.

Barų įrengimai.

109-113-115 NORTH 2nd ST.,

DAPŠIS CAFE—LIETUVIŠKA UŽEIGA

Pasirinkimui vynai, likeriai ir alus. Gardus namuose gamintas valgis.

1327 W. SOMERSET STREET

Patogu privažiuoti iš No. Phila. ir Redding St. stočių.

GUS TUNAITIS

— RESTORANAS —

*3701 Old York Road*

SONIA CAFE & RESTAURANT

*SOPHIE MICH, sav.*

LIKERIAI VYNAS-ALUS

9 S. Seventh Street Tel. Market 9916

BARTH'S CAFE

*BALTRAMIEJUS BURZA, savininkas*

3405 N. 2nd Street Telefonas NE 4-0465

RESTORANAS - BARAS

E. LAURUTIS, savininkas

*ĮVAIRŪS GĖRIMAI, GERI UŽKANDŽIAI*

3100 N. 10th STREET PHILADELPHIA, PA.

*GRUSH HOTEL AND BAR*

ADAM GRUSH, SAV.

Kampas BROAD ir RACE STREETS

*(prie Broad Street Stoties)*

Tel. Rittenhouse 6-6530

WOODLAND CAFE

*B. J. TRIBULAS, Sav.*

63rd STREET at WOODLAND AVENUE

Telefonai: *Saratoga 9656, West 4117*

*MALONI LIETUVIŠKA UŽEIGA*

ANTHONY BALCHIUNAS, SAV.

113 SOUTH 34th STREET

*Arti Pennsylvanijos Universiteto*

RAY'S CAFE

RAYMOND WASIKONIS, sav.

*ALUS—VYNAS—LIKERIAI—UŽKANDŽIAI*

2826 MASTER STREET PHILADELPHIA, PA

Tel. PO 5-2224

BROCK'S CAFE

*ĮVAIRŪS GĖRIMAI IR UŽKANDŽIAI*

JOHN BROCK, sav.

2227 PINE STREET PHILADELPHIA, PA

Tel. LO 7-9144

JIM'S TAVERN

*ANNA IR JIM WICKIS, sav.*

GĖRIMAI IR VALGIAI

*Žuvies maistas — mūsų specialybė*

2500 S. DEWEY ST., PHILADELPHIA, PA.

Tel. BE 6-2139

MRS. ADAMS CAFE

Alice Valančienė, sav.

*PUIKŪS GĖRIMAI IR VALGIAI*

2701 W. THAMPSON ST., PHILADELPHIA, PA.

Tel. STevenson 2-5625

JOHN STARAHS

RESTORANAS IR BARAS

34 No. 8th Street (kampas Filbert St.)

PHILADELPHIA, PA.

PETER DAVIDONIS

VYNAI — LIKERIAI — ALUS

2327 Brown Street Philadelphia, Pa.


## Didžioji visų lietuvių gegužinė

PHILADELPHIA, Pa. —BALF — Bendras Amerikos Lietuvių Fondas — parapijų, klubų ir įvairių lietuviškų organizacijų padedamas ir visapusiškai visuomenės skatinamas, rugsėjo mėn. 26 dieną (September 26, 1948), sekmadienį, Mikalaitis park, Eddington, Pa. rengia gegužinę—pikniką.

Žaliuojančioj gamtoj, prie skaniai parengtų užkandžių, gomurį pavilgindami alučiu ir šiaip skaniais gėralais, bemiklindami kojas puikiam Dambrausko orkestrui pritariant, palydėkime vasarą ir sutikime į šią laisvės šalį atvykstančius mūsų tautiečius, vargo, sielvarto ir bado priblokštus.

Tamstos maža auka pilnai padengs nuotaikingą ir pilną linksmybės gegužinę - pikniką. Tamstos paaukotas centas ne vienam atvykstančiam tremtiniui iš anapus vandenyno nušluostys gailias ašaras ir padės pradžioje įsikurti šioje svečioje šalyje.

Besišnekučiuodami su draugais, pažįstamais, praleisite maloniai laiką,o Juliaus Šato įrengti garsiakalbiai maloniai nuteiks tamstą.

Gegužinei - piknikui vadovauja Antanas Kaniušis (jau čia slypi nuoširdus jaukumas), maloniai talkininkaujant "broliškos meilės miesto' lietuviams, kaip senimui, taip ir jaunimui, o taip pat ir neseniai atvykusiems tremtiniams.

Proga išbandyti laimę laimėjimuose.

Pradžia 12 val.

Nuo galutinos stoties kursuos specialus autobusas.

a. j. j.

**Atrodo, kad šis ožys labai norėtų paragauti to pieno, kurį taip gardžiai geria ūkio parodos, įvykusios Mineola, N. Y., mažas lankytojas.**

## Irgi lankėsi

Philadelphia, Pa. — Jaunametis smuikininkas, bet jau "įsigijęs" garbės kapitono laipsnį, Tadas Kuligauskas vasaros metu buvo nuvykęs į Washingtoną, kur buvo užsukęs aplankyti prezidento Trumano. Prezidentas mažajam kapitonui suteikė audienciją.

### PAGARSĖJĘS GOLFININKAS

Chicago, Ill. — Robertas Kernagis, iš Roselando, pagarsėjo kaip golfininkas. Neseniai surengtose jaunųjų golfininkų rungtynėse jisai pasiekė gražių pasekmių.

### BALF'o SEIMAS

Chicago, Ill. — BALF metinis seimas šiemet šaukiamas spalių 15-16 d. Morrison viešbutyje.

## AUKSINIO JUBILIEJAUS PARODA

Šiemet, kaip žinia, New Yorkas švenčia auksinį jubiliejų, būtent, sukako 50 metų, kai penkios New Yorko miesto dalys susijungė į vieną vienetą. Ne tik dabar, bet ir 1898 m., tai yra, prieš susijungimą, New Yorkas buvo didžiausias ir svarbiausias Jungtinių Amerikos Valstybių miestas. Dabar sudaryti planai ir pradėta statyti Jungtinių Tautų rūmai New Yorke. Tuo būdu New Yorkas yra pakeliui į pasaulio sostinę.

Jubiliejų newyorkiečiai minėjo įvairiais paradais bei aviacijos dienomis. Pereitą savaitę pasibaigė vienas iš didžiausių jubiliejaus įvykių, būtent, milžiniška paroda Grand Central Palace, trukusi 3 savaites.

Parodoje buvo atstovaujamos visos svarbiosios miesto įstaigos: ugniagesiai, policija, susisiekimas, prekyba, miesto mokyklos, ligoninės, kultūrinės įstaigos ir t.t. Ypač buvo įdomus atominės energijos skyrius.

Iš parodos diagramų matyti, kad nemaža šio miesto gyventojų dalį sudaro svetimų kilmių žmonės. New Yorkas yra vartai į Ameriką. Per 50 paskutinių metų per New Yorko uostą įvažiavo 20,515,089 imigrantai, 2 milijonai newyorkiečių skaito svetimų kalbų laikraščius. New Yorke išleidžiama 28 kalbomis laikraščiai. Svetimų kalbų periodiką sudaro: 28 dienraščiai, 57 savaitraščiai ir 159 kiti periodiniai leidiniai.

Daugiau kaip 5 milijonai newyorkiečių yra svetimos kilmės. Ir pats miesto meras William O'Dwyer yra ne amerikiečių kilmės. Jis, lygiai, kaip ir 2,138,657 newyorkiečiai, yra gimęs užsienyje.

Dar primintina, kad šioje jubiliejinėje parodoje buvo išstatyti Vienybės, Amerikos ir Tėvynės laikraščių egzemplioriai.

## Mirė J. Mickeliūnas

Chicago, Ill. — Rugsėjo 11 d. mirė plačiai žinomas veikėjas ir Dariaus-Girėno posto kūrėjas bei pirmasis vadas Juozas Mickeliūnas. Mirė, sulaukęs pusamžio, vėžio liga.

Kilimo iš Dargužių kaimo, Šapčiūnų parapijos, Šiaulių apskr. Paliko žmoną Eleną ir du sūnus ir daug giminių čia ir Europoje.

Dariaus - Girėno posto nariai pagerbti velionio Mickeliūno kūną keliolikai valandų buvo pašarvavę Dariaus-Girėno namuose.

Palaidotas su didelėmis iškilmėmis, dalyvaujant gausiam giminių, draugų bei pažįstamų būriui, rugsėjo 15 d. Šv. Kazimiero kapinėse Chicagoje.

## Skruzdžių tėvas

Vokietis Wasmannas, mirę 1930 m., yra laikomas skruzdžių tėvu. Jis yra išleidęs 75 veikalų, iš kurių 435 yra pa skirti skruzdėms ir kitiem vabzdžiams. Jo darbas šioj srityje atnešė labai daug praskynė kelius tolimesniem tos rūšies tyrinėjimams.

Wasmannas gimė 1859 m. J tėvas buvo dailininkas. Iš pa mažens jį traukė skruzdžių b vabzdžių pasaulis. Paaugę Wasmannas įstojo į vienuoly ną, kur visiškai atsidėjo mok slui. Vienuolyno apylinkėj buvo daug skurzdžių, ir Was mannas stebėjo jas gamtoj ir atsinešdamas į namus, ka galėtų sekti visus jų gyvenim papročius. Pasirodė, ka skruzdžių santykiai su kitai vabalais mokslui anuomet bu vo visiškai nežinomi. 1886 m pasirodė pirmieji tos rūšies darbai. Wasmannas buvo tie išgarsėjęs, kad mokslininkai pradėjo siųsti jam net iš u sienio vabzdžių, kuriuos j taip pat tyrinėjo.

Visą laiką jis praleisda lauke, stebėdamas skruzdžių vabzdžių gyvenimą. Net sun kiai sirgdamas, jis dirbo mok slininko darbą. Ir metai metų garsėjo jis savo darba Buvo 25 gamtos mokslo draugijų narys ir 13 draugijų ga bės narys.

## Iš vabzdžių pasaulio

Vabzdžiai yra šaltakraujai sutvėrimai. Tačiau įtempta raumenų darbui reikia auk tos temperatūros. Ir štai k kurie stambesnieji drugeli prieš skrisdami greit plasno sparneliais. Nuo sparnelių j desių drugelių kūno temper tūra pakyla iki 100 laipsni ir tik po to drugeliai gali s plasnoti pakankamai stipri kad pakiltų.

Kai kurie vabzdžiai gali pr graužti švino vamzdžius ir l pus. Vabalėlis, vadinam kumpio odagriaužiu, per š šias valandas pragraužia švi plokštelę 2 milimetrų storum


CASTLE INN

CHARLES J. WASIKONIS, sav.

Salės vestuvėms, bankietams ir priėmimams.
Geras maistas, Brangvyniai ir likeriai.

8506 OLD YORK ROAD JENKINTOWN, PA

Tel. Oconetz 9058

LAIDOTUVIŲ DIREKTORIAI

JUOZAS KAVALIAUSKAS

Licensed Penna and New Jersey

1601-03 So. 2-nd Street Tel.: DEW 5136

CHARLES J. ROMAN

(RAMANAUSKAS)

1113 Mt. Vernon Street Telefonas Poplar 4110

Moderniška laidojimo įstaiga: didelė graži koplyčia, erdvi salė su baru, pakeleivingiems suteikiama nakvynė—viskas nemokamai.

Nelaimės valandą kreipkitės į mūsų įstaigą, dieną ar naktį —mes visados pasirengę suteikti geriausį patarnavimą.

BALIN'S FUNERAL HOME

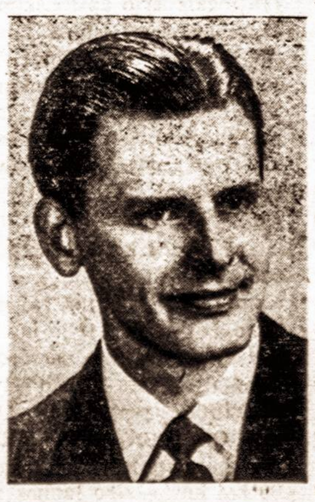

2016 E. ALLEGHENY AVE.,

PHILADELPHIA 34, PA

Tel.: GA 3-1411

✣

Mano laidojimo įstaiga naujai, gražiai įrengta, pagal vėliausius reikalavimus. Liūdesio valandą prašomi kreiptis į mane — suteiksiu tinkamą patarnavimą.

FRANK A. BALIN

*Laidotuvių Direktorius*

Lietuviškas restoranas miesto centre

JUOZAS SAKOLIS-SAKALAUSKAS, sav.

*ĮVAIRŪS GĖRIMAI IR UŽKANDŽIAI*

2nd ST. ir MARKET ST., PHILADELPHIA, PA.

Tel. MA 7-9331.

PHILADELPHIA, PA.

TRAUN'S CAFE

N. E. Cor. 16th and Spring Garden

*Phone* —
Business LO7-8662,
LO7-4967
Residence Cheltenham 2562

NAUJA
*Lietuviška Užeiga*
*VYNAS, LIKIERIAI, ALUS*
Raymond Valikonis, sav.
MOUNT VERNON and 12th St. Cor.
Tel. 5-8891

Star Grill
JONAS UKNAS, sav.
Vynas - likeriai - alus
608 N. 11th STREET

WILLIAM VALAITIS
*Visokeriopas automobilių taisymas*
1730-2 E. Moyamensing Avenue
Tel. Howard 0896

Lietuviškas Restoranas
Antanas Zvigaitis, sav.
*Likeriai, Vynas ir Alus*
5424-26 Woodland Avenue
*Tel. Belgrade 6-5113*

LIETUVIŠKA UŽEIGA
*Viktoras Mataitis, sav.*
*ALUS-VYNAS-LIKERIAI*
3501 N. 2nd Street
*Telefonas NE 4-1275*

FRANKFORD AV. CAFE
*John Baltaduonis, sav.*
1700 Frankford Avenue

*Baras - Restoranas*
EDMUNDAS FREITICK, sav.
*Įvairūs gėrimai ir užkandžiai*
612 No. 12th St.

Antanas Medalis
BARAS - RESTORANAS
Vynai - likeriai - alus
3101 N. 9th STREET

*BROCK'S CAFE*
John Brock, sav.
ĮVAIRŪS GĖRIMAI, UŽKANDŽIAI
2227 Pine Street
Tel. LO 7-9144

*RAY'S CAFE*
Raymond Wasikonis, sav.
*Alus, Vynas, Likieriai, Užkandžiai*
2826 Master Street
Tel. PO 5-2224

*NAUJAI ATIDARYTAS*
Restoranas ir Baras
EDVARDAS IR JULĖ
BRESLAUSKAI, sav.
1645 Margaret Street
(pusė bloko nuo Frankford ave.)
PHILADELPHIA, PA.
Tel. JEfferson 3-2328

LIETUVIŠKAS
Restoranas ir Baras
VLADAS SVIKLA, sav.
Gėrimai ir užkandžiai
2637 E. ONTARIO STREET

ANTHONY MARTIN
*Restauranas ir Baras*
3759 North 7th Street

SAVE BY MAIL

NAUJAI ATIDARYTAS
*Lietuviškas Restoran*
*Vynas, alus, likieriai ir užkandži*
JONAS ŽIRADONIS, sav.
Cor. Coal and Nickel St.
POTTSVILLE, PA.
Tel. 9163

Lietuviškas Restoran
MIESTO CENTRE
*Alus, vynas, likieriai ir valgiai.*
Juozas Bartashus, sav.
118 No. Centre St. Tel. 9
POTTSVILLE, PA.

*S. BULOTA*
*Batai ir Vyrams Aprėdala*
NEW PHILADELPHIA, I
P. O. SILVER CREEK, PA.

SIMON DRANGINIS
KIRPYKLA
57 Water Street
New Philadelphia, Pa.

VICTOR ELENAUSK
*Vynas - likeriai - alus*
Perka-parduoda senus automobilius
61 WATER STREET,
New Philadelphia, Pa.
*Tel. Silvercreek 2961*

ENYBĖ

uje

o akys nukreiptos į
į iš eilės Jungtinių
'ilnaties susirinkimą,
kaip kartas, rašant
lžius, prasideda Pary-

ıa, kad dėl Sovietų
s Europoje ir net A-
pavyzdžiui, Korėjoje,
ırptautiniame forume
ı triukšmo. Ir jeigu
Rusija, kaip pavojin-
ulio taikai valstybė,
doma apkaltinti, tai
gali pasielgti taip,
o laiku yra pasielgu-
nija su Vokietija, ku-
eido Tautų Sąjungą...
Sovietų Rusija nori
Jungtines Tautas?
'riešingai. Ji
kreipti jų dė-
itą pusę. Pavyzdžiui,
tusija, aprūpinusi sau
is policijos kadrais
rengiasi ją apleisti.
ji padarysianti ir su
jeigu vakarų valsty-
siančios atšaukti sa-
as...
en bebūtų, bet kalba-
tautinis susirinkimas
šį kartą gali būti
mus.

ır...

noma, Amerikos Lie-
rybos delegacija lan-
prezidentą Trumaną
ikė Lietuvą bei lietu-
antį memorandumą.
ıvarbu, kad Lietuvos
ikalu laikas nuo lai-
ienama atsakomin-
lstybininkams Wa-

eikia pamiršti ir tai,
metu Jungtinės Val-
šiasi prezidento rin-
Kas gali žinoti, į ka-
pasvirs lapkričio mė-
ıkimų laimėjimas?
ı labiau, būtų patar-
rikos Lietuvių Tary-
ns padaryti dar vie-
būtent, atsilankyti
ılikonus ir jų kandi-
ırezidentus, Thomas
.
iai veda į nepriklau-
etuvos atstatymą.

# ANTANO A. OLIO 50 M. SUKAKTIS

Atskiro žmogaus gyvenime pusšimtis metų nepraeina nepastebimai. Sulaukęs tokio amžiaus pajunti, kad jau garbanose atsiranda baltų sidabrinių gijų, nemigo naktys kamuoja, širdis kartais išdaigas iškrečia, akys šaukiasi pagalbos "druką" skaitant, žiūrėk, tai čia, tai ten suskausta.... Tokio amžiaus sulaukusį, ypač visuomenės veikėją ir kiti pradeda vertinti pagal jo nuveiktus darbus.

Lygiai prieš penkiasdešimts metų, t. y. 1898 m. rugpiūčio 25 d. Chicagoj, Bridgeporte, patriotinėj lietuviškoj šeimoj gimė Antanas Olis. Jo tėvas plačiai žinomas Amerikos lietuvių visuomenininkas, daugelio lietuviškų knygų leidėjas, tuo metu leido ir redagavo laikraštį Lietuva.

Išauklėtas patriotinėj dvasioj ir įskiepytas lietuvybės skiepais iš pat mažens, sekdamas tėvo pėdomis, Antanas Olis nepailstamai dirba Amerikos lietuvių tarpe tautinį darbą ir aktyviai dalyvauja kovoj už senosios, visų lietuvių bendros motinėlės — Lietuvos laisvę.

Neturėjęs progos lankyti lietuvių mokyklos, jis gražiai ir taisyklingai vartoja tėvų kalbą. Niekad nematęs Lietuvos, nematęs jos gražių laukų ir sodybų, jis pilnas meilės Lietuvai. Kur tik koks svarbesnis reikalas, liečiąs lietuvišką reikalą, mes visad sutiksime A. Olį. Nereikia jo nei raginti, nei prašyti.

Baigęs neštį penktąjį savo gyvenimo kryžiuką, Antanas Olis drąsiai gali pasakyti, kad jo gyvenimas buvo našus ir prasmingai išgyventas.

Anksti netekęs motinos (6 mt.), Antanas su savo jaunesniuoju broliuku Algirdu augo pas svetimuosius. Jis buvo atiduotas auginti bevaikiui ūkininkui Aldrichui (Downers Grove, Ill.). Buvo jau net gimtąją kalbą ten primiršęs, bet tėvui antrą kart vedus, jis grįžta į tėvų namus. Antanui mokslas sekėsi ir 1921 m. jis baigė Chicagos Universitetą, įgyjęs teisių daktaro laipsnį. Baigęs aukštesniuosius mokslus savo pavardę Olševski atlietuvino į Olis. Išlaikę reikalingus valstybinius egzaminus, jis pradėjo verstis advokatūra ir pasinėrė į plačiąją tautišką veiklą.

A. Olis, turėdamas gerą balsą ir gabumus muzikai, aktyviai įsitraukė į Birutės Chorą. Komp. St. Šimkui išvykus Lietuvon, jis išrenkamas Birutės chorvedžiu ir pirmininku (1922 m.). 1934 m. rugp. 19 d. Olis diriguoja Chicagos Simfonijos Orkestrui Pasaulinėje Parodoje per Lietuvišką Koncertą.

A. Olis priklauso Amerikos lietuvių advokatų tarybai, jis dalyvauja didžiausioj lietuvių organizacijoj — Susivienijimas Lietuvių Amerikoje, jis BALF'o vice-pirmininkas, Amerikos Lietuvių Misijos pirmininkas, Lietuvai Vaduoti Sąjungos narys.

Adv. A. Olis, įsitikinęs, kad sekmingai paremti lietuviškus reikalus, o ypač Lietuvos vadavimo akciją, bus galima tik tuomet, kai lietuviai veiks ne užsidarę savo siaurame kevale, bet išėjus į platesnį kelią, į plačiąją Amerikos visuomenę. Tik su Amerikos visuomene ir per ją galima tikėtis laimėti. Priėjęs tokios teisingos išvados, jis ją padėjo savo veiklos pagrindan. Todėl Olį mes matome ne vien tik lietuvių tautiškose organizacijose, bet jis veiklus dalyvis ir amerikiečių tarpe. 1946 m. kaip republikonas jis virš milijono balsų išrenkamas trustee į Sanitary District of Chicago, Republikonų partijoj jis vadovauja mažųjų tautybių sekcijai. Jo rūpesčiais Illinois valstybės gubernatorius vasario 16 d. skelbia savo proklamaciją. Lietuvos 30 metų Nepriklausomybės sukakties minėjimas Senate ir Kongrese taipgi neapsėjo be Olio pastangų.

Veikiant tuo būdu, skverbiantis pro visus plyšius, Amerikos ir pasaulio sąžinei nuolat primenama padaryta Lietuvai neteisybė, kuri anksčiau ar vėliau turės būt atitaisyta.

Ypač daug A. Olio padėta energijos ir veiklos Amerikos Lietuvių Misijos darbuotėje. 1944 m. jo pastangomis įkurta Misija turi jau gražią ir patriotingą praeitį. Užtenka prisiminti 1945 m. Washingtono ir San Francisko konferencijas, apsilankymas pas H. Truman, tuometinį vice-prezidentą, A. Vandenbergą, T. Connaly, J. Farley, C. W. Brooks, Scott W. Lucas, A. Sabath ir kitus. Reikia laikyti, kad ALM veikimas S. Franciske buvo didžiausia kliutim Sovietams pasiekti savo groboniškų tikslų. Visa Amerikos spauda buvo tada įsijungusi į teisingąjį Lietuvos reikalą, visapusiškai nušviesdama padarytą Lietuvai neteisybę ir lietuvių pastangas ją atkurti vėl nepriklausoma.

Lietuvių tauta turi džiaugtis turinti savo tarpe tokių susipratusių tautiečių kaip Olis. Kuo daugiau tokių "stulpų", tuo greičiau laimėsime. Kol gyvens tokie lietuviai, tol svetur, išeivijoj, plaks lietuviška širdis.

Penkiasdešimts metų sukakties proga, linkime gerbiamam jubilijantui geros sveikatos ir kietos ištvermės. Taipogi linkime, būti šio krašto geru piliečiu, ir toliau tvirtai žygiuoti lietuviškais vieškeliais.

**P. Lizdenis.**

Kalbant apie taikos viltis...

# IŠ GYVENIMO MOKYKLOS

Rašo JONAS ŠIAUČIŪNAS

**LIETUVIŲ UŽDAVINIAI**

Mums, lietuviams, reikia būti pasiruošusiems Lietuvoje atstatyti sugriautą mokslą. Be mokslo įstaigų tauta — negyva tauta. Kol dar negalime dirbti Lietuvoje, dirbkime čia, Amerikoj. Tiesa, neturime čia lietuviškų kolegijų nei universitetų, bet turime lietuviškus knygynėlius ir laikraščius, remkime juos dabar ir visada.

**MŪSŲ NAUJIEJI SVEČIAI ATEIVIAI**

Sakoma, nėra to blogo, kas neišeitų į gera. Nors šitą gera neimtume Lietuvoje už bloga, bet jei negalime kitaip, paimsime šitą gera. Gera dėlto, kad Lietuvoje blogumas atmetė į čia daug mūsų tautos jaunų jėgų, kurios papildys mūsų čia retėjančias eiles, padės mums išsilaikyti nuo ištautinėjo ir priduos daugiau jėgų kovoje už Lietuvos laisvę.

**"NEVEIKLŪS ATEIVIAI"**

Iš seniau gyvenančių Amerikoje ateivių veikėjų dažnai išgirstame naujiesiems užmetimų: jie nesijungia į bendrą visuomeninę veiklą, jie šalinasi nuo jos, jie neįvertina čia mūsų darbo. Kai senas ateivis šitaip kalba apie naują ateivį, norėtųsi paklausti senąjį, kaip greitai jis pradėjo veikti atvykęs į šitą šalį? Jei kiekvienas atsimintų savo pirmas gyvenimo dienas šioje šalyje, panašių užmetinėjimų negirdėtume. Mat, lengva kitam į pašonę badyti ir raginti prie visuomeninio veikimo, kai pats turi darbo ir pastovų gyvenimą.

Visuomeninei veiklai neužtenka žodžių, čia reikia pridėti darbo, laiko ir pinigų. Reikia užsiprenumeruoti keletas laikraščių, reikia susipažinti su Amerikos lietuvių veikla ir su jų praeities istorija. Reikia žinoti jų organizacijos jų srovės, laikraščių pakraipas ir t.t.

Kaip šito viso atsiekti gyvendamas geradario bute be darbo ir pinigų? Juk aišku, kaip diena, ateivio pirmas uždavinys susirasti darbą, aprūpinti save ir savo šeimą, ekonomiškai, be to, vietoje vakarus praleisti rašinėjant laikraščiuose ar susirinkmus lankant, gerau nueiti į vakarinę anglų kalbos mokyklą ar namie paėmus vadovėlį studijuoti anglų kalbą. Juk tai naujo gyvenimo pradžia, o pradžioje visad sunku. Štai kur glūdi neveiklumo paslaptis.

**NEKULTŪRINGAS ELGESYS**

Lietuviški darbdaviai, ypač siuvėjai, neuždaro naujiems ateiviams savo dirbtuvių durų, Kiekvieną prašantį darbo priima, moko su nebloga alga. Nesusipratimas įvyksta kai besimokąs darbininkas pergreitai įsivaizduoja esąs pilnas darbininkas ir pareikalauja pilnos algos. (Bet vis dėlto negerai, kai pradedančiam dirbti neatlyginama įstatymu numatyta mokinio alga. — Red. past.) Dviem teisybėm susidūrus, dažnai atsiranda neatmezgamų mazgų ir darbininkas apleidžia dirbtuvę. Darbdavys palinkį jam viso gero ir su juo reikalas baigtas. Bet likusiems darbininkams šito neužtenka, jie kalnus pradeda versti. Žiūrėk, girdi, Lietuvos ponaitis, nenori dirbti, mat, jam per prastas darbas, Lietuvoje, sako, valdininkas buvęs ir taip be galo. Tai labai nekultūringas elgesys!

Tuščia kišenė, geradario skola, noras greičiau prasiskverbti, žodžiu, sunki naujo gyvenimo pradžia verčia žmogų ieškoti daugiau uždarbio. Tai visas ateivio "nenoras dirbti" ir jo "poniškumas."

---

Vienintelis Brazilijos lietuvių laikraštis Žinios neseniai paminėjo vienerių metų savo gyvavimo sukaktį. Redaguoja jas S. Bakšys.

# KADA ŽMOGUS JIS PATS

(Specialiai Vienybei)

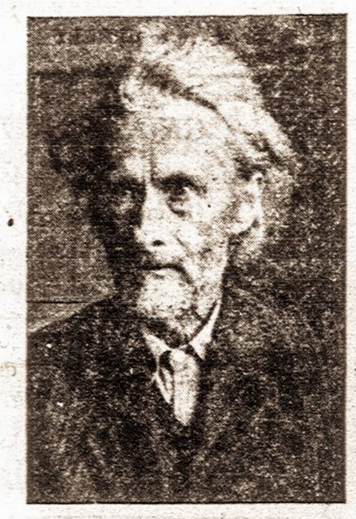

VYDŪNAS

Pamanius ranką pakelt, ji ir pakyla. Panorėjus žodį tarti, burna veriasi, lūpos, liežuvis sujunda, ir kvapas girdimu balsu neša jam suteiktą prasmę į kitų ausis iki jų proto. Tokiu veiksmu žmogus lyg įsirodo esąs pats. Visa tuo, kas taip vyksta, jis pats pasiskelbia. Turėtų būti visados ir visais atžvilgiais. Iš viso, ką žmogus apreiškia, turėtų jis pats būti patiriamas.

Rodos, kad kitaip ir negali būti. Pauostęs žmogaus rankos laikytą daiktą, šuo suvokia žmogaus pėdsakas net gana toli. Valgis, duodamas malonios moters, labai gaivus, duotas kaž-kaip nelabos žmonos lyg negerai veikia. Kiekvienas vaizdas tepliotas menininko, skelbia vis jį patį. Daro tai ir kiekvienas raštas apie savo kūrėją. Ryškindami savo pačių norus ir mintis, žmonės yra jie patys, įrodo visa-tuo save.

Bet apsidairiant žmonėse, jų daugumoje dažnai visai kita kas pastebėt. Atrodo, kaip kad kiekvienas daro tą patį kaip visi kiti. Kiekvienas kartoja, kas visų daroma. Tarsi būtų vykdomas kažkoks visus veikiąs įsakymas, nesukurtas jų pačių.

Vis dėlto vienas kitas iš tokios veikimo lygumos iškyla su ypatingais savo apsireiškimais. Jį pamėgdžioti tada dažnai tūli stengiasi. Toks tai yra žmonių daugumos palinkimas. Tūlais atžvilgiais ir labai prasmingas. Tik reikėtų aiškiai numanyti, kas verta ir kas neverta pamėgdžioti, kas yra prasminga ir kas galinga.

Yra tiesiog keista, kad greičiau pamėgdžiojama, kas pačiam kenkia, kas net žmogaus kūno, bet kartais ir jo nuotaikos bei protavimo pastovumą griauja. Tokiu būdu įviso žmonijoje, pavyzdžiui, rūkymas. O kaip negerai jis veikia, pastebėt jau moterų veiduose. Po kai kurio laiko jaunos moters veidas žymiai suvysta kaip džiūstąs žiedelis. Ir norėdama atrodyt gaivi, sveika, motera aptepa veidą, ypačiai lūpas. Blogas elgesys, būtent kenksmingasis rūkymas, pamėgdžiojimu pasklido po visą žmoniją. Ir dabarties laikais tabakas vertinamas labai pageidaujamu daiktu, tarsi jis žmogui būtinai reikalingas, o yra tikriausiai jam kenksmingas.

Yra pamėgdžiojimų ir kitokiais atžvilgiais, apsitaisymu, pasipuošimu, mitimu, gyvenimo tvarkymu, žmogaus elgesiu, veikimu, darbu ir dar kita kuo. Daug tada ir vyksta, kas labai yra gera. Vis dėlto reikia pamąstyti, ar žmogus tokiu būdu gyvendamas, reiškiasi iš esmės, ar yra visame tame tada jis pats.

Rodos, kad tas, kurs savu gyvenimu, savo apsireiškimais iškyla iš daugumos, aiškiai pasižymi ypatingumu, būtų tikrai jis pats. Vienok taip tėra tada, kad jis neapreiškia tiktai kokią užgaidą, kokį keistumą, dvasinį, būtent esmiškąjį žmoniškumą. O jeigu jis tūlais atžvilgiais ir kartotų kitų žmonių pasireiškimus, jis vėl liktųsi lyg iš daugumos iškilęs.

Stebint tokį žmogų, jis aiškiai atsiskiria nuo pamegdžiotojų. Savo veiksmais jis įrodo save patį, liekasi vis jis pats kaip ypatingas kūrybos veiksnys.

Yra žmogui tai tiesiog prigimta. Jis visaip nori būti ir pasireikšti kaip jis pats. Tiesa, dažnai jis nuo to nuslysta. Ir turi dėti visokias pastangas, jeib galėtų likties jis vis pats.

Tani siekiniui būtina, visą žmogaus gyvenimą tvarkyti išmintingai, vairinti iš eismės, iš širdies kūno reikalus, nuotaikos būsenas, minčių susikūrimą. Kurs tai daro, yra tikrai doras, taurus žmogus ir todėl vis jis pats.

Žinoma, tam reikia turėti galios. Ji sukyla žmogui, visuomet susiturint, susivaldant. Norint ką pradėti, reikia pirma susimąstyti, ir tik tada veikti. Bet labai daugiau reiškia, kad žmogus stengiasi numanyt savo esmės kilmę. Ji yra slėpininga. Ir glūdo neapsakomame Dideliame Slėpinyje. Kurs Jį numano, tas visai regimai įgaliojamas būti esmiškas žmogus, būti visuomet jis pats.

**VYDŪNAS.**

# ano pastabos

Mizara iš Laisvės, beužės mėnesį panoro
i Dr. V. Kudirką už
ąjį Tautos himną,
o sukurimo šiemet
giai 50 metų. Daug
izara tada pabėrė.
bolševikai mielai lei-
oti šią giesmę ir Ku-
jo parašyti tautos
žodžiai jiems labai
ies.
ią Mizaros mizeriją
rienas iš žymiausių
rnalistų, vilnietis J.
Iis nuplėšia nuo Mi-
ikę, ir Mintyje prašo
į šiuos klausimus:
il nutylima, kad mū-
s himnas 1940-41 m.
vadinasi, pirmosios
okupacijos metu,
ežtai uždraustas gie-
aplinkraštį mokyklom
dažnas Laisvės ir
endradarbis A. Venc-

ėl visi spausdiniai,
buvo įdėtas Tautos
enkavedistų buvo iš-
ibliotekų ir knygynų
cintį popieriaus fab-

ėl Zimonas, bolševi-
zo Tiesos redakto-
1 m. pavasari susi-
pareiškė, jog "Lietu-
ė mūsų" yra buožių,
kitokių svolačių pa-
mo ženklas ir turi
aikintas iš Lietuvos
ąmonės;
ėl Mizara rašo: "Nū-
ieną ankstųjį rytą iš
radiofono išdidžiai

nuaidi per visą mūsų kraštą žodžiai "Lietuva tėvyne mūsų", bet nepaaiškinama Laisvės skaitytojams, kad tų Himno garsų kažkodėl negirdi nei vienas Vilniaus radijo klausytojas pačioje Lietuvoje ar kur kitur anapus geležinės uždangos."

Tai tokie klausimėliai drg. Mizaria. Labai aišku, kad Mizara viso to "nežino" ir nenori žinoti, nes jam svarbiau vedžioti už nosies Laisvės skaitytojus ir su jais žaisti taip, kaip vaikai žaidžia su lėlėmis. Teisybė tokiems draugams niekad nerūpėjo ir dabar nerūpi.

***

Komunistai, dedamiesi "visokeriopos lygybės" šalininkai, Lietuvoje šalia stalininių, lenininių ir kitokio propagandinio šlamšto išleidžia vieno kito "senosios" Lietuvos autoriaus raštų, k. a., Vaižganto, Maironies, Šatrijos Raganos.

Iš dalies atrodo tai visai gražu, tačiau jei giliau tuose "senosios" Lietuvos autorių leidiniuose pasirausim, rasim ne viską taip jau gražu. Teisingiau sakant, užtiksim biaurų suklastojimą, kokį tegali sumanyti enkavedistų galvos. Pav., bolševikiniai rašytojai teigia, kad kunigas Maironis ir komunizmas tai lyg dvynukai broliai... Tokių nesąmonių kiek nori. Ir bolševikai perša tai už tikrą pinigą.

**JUOZAS VALTYS**

# ŽODŽIŲ PASAULYJE...

MOLOCHAS — finikiečių saulės, ugnies ir karo dievas, kuriam aukojo gyvus žmones.

MORALĖ lot. dorovė, dorovės mokslas, dorovės taisyklės.

MORZES abėcėlė, devyniolikta me amžiuje Amerikos fiziko Morse nustatyti sutartiniai ženklai, susidedą iš taškų ir brūkšnelių, telegramoms perduoti.

MULATAS — žmogus, kurio tėvai vienas baltosios, o kitas juodosios rasės.

MUMIJA — balzamuotas, nuo puvimo apsaugotas ir visiškai išdžiūvęs žmogaus ar gyvulio lavonas, išsilaikęs kartais kelis tūkstančius metų.

MŪZA — graikų meno ir mokslo deivė. Iš viso buvo 9 muzos: iškalbingumo, astronomijos, istorijos, tragedijos, herojiškosios poezijos, komedijos, poezijos ir meilės, šokių ir muzikos.

NACIONALIZACIJA — privačios nuosavybės, kaip antai: žemių, kasyklų, miškų ir kt., nusavinimas ir paėmimas į valstybės nuosavybę.

NACIONALIZMAS — toks sąjūdis, kurio tikslas iškelti savo tautą ir tautybę aukščiau už kitas tautas, skelbiant neapykantą kitoms tautoms ir neigiant jų teigiamumus.

NADRUVAI — lietuviams artima baltų tautų kiltis, gyvenusi nuo Kuršių marių Prėgalio paupiu.

NANSENO PASAS, Ridtjofo Nanseno pasiūlymu sudarytas ir jo vardu pavadintas SSSR, o vėliau ir kitų kraštų politiniams emigrantams, kuriems tuo pasu leidžiama gyventi įvairiuose kraštuose.

# ŠVABIJA IR ŠVABAI

Rašo K. Obolėnas, Vienybės bendradarbis Europoje

(Tęsinys)

— Kiek čia tų šventadienių. Ir jie tos, pačios, monotoniškos, grandinės dalis. Ryte kaimynai eina į bažnyčią, —eini ir tu. Eiti turi: reikia ar ne, nori ar nenori. Jei nenueisi, tai tuoj išgirsi: o kodėl gi tu bažnyčioj nebuvai, kas tau buvo ir t.t. Ir pradės suktis liežuvių malūnas ir išgirsi apie save tokius dalykus, kokių ir nesapnavai. O kam to reikia? Dėl šventos ramybės ir eini. Toliau — iš bažnyčios namo, kaip ir kiti tavo kaimynai. Namie — vos spėji ką perkąsti, skubiniesi "Sekmadienio lapą" paskaityti. Skaitai jį dėl to, kad ir tavo kaimynai skaito, bet ne dėl to, kad norėtum ką nauja sužinoti. Nieko nauja jame nėra, nes nieko ir neatsitiko. Nieko ir nelauki. Nėra tau, pagaliau, kuo ir domėtis. Jei kas ką daro, tai padaro ir tavęs nesiklausia. Svarbiausia dėl ko skaitai šį lapą, tai ne bent dėlto, kad iš viso skaityti neužmirštum. Nedidelis lapas, bet, prisipažinsiu, niekad nepavykdavo jį visą perskaityti. Vos pradedi skaityti, akys pasidaro sunkios ir apima toks miegas, lyg savaitę būtum nemiegojęs. Lapas, žinoma, atidedamas į šalį, o pats privirsti minutę pasnausti. Snaudi, atsiprašant, tol, kol tave pažadina vakarienės. Pavakarieniavęs — jau guli, kaip reikia, ir vėl miegi. Taip laikas ir bėga. Čia vakaras, čia rytas, čia šiokiadienis, čia šventadienis, o tu vis, kaip švytuoklė: tik tak, tik tak, taip ir taksi.

— Rodos, mes ne apie tai pradėjom kalbėtis? — bodėjausi švabo pagraudenimais.

—Žinau, tik neraginк manęs, aš palengva ir prie to prieisiu. Taigi, gyvenimas taip ir bėgo. Gal būt, ir toliau taip bėgęs, bet... kartą sudrebėjo švytuoklė. Vieną rytą, kada aš ruošiausi eiti į sūrinę, girdžiu žmonos balsą:

— Urtė nori tekėti.

— Toks pasakymas man tada smigterėjo, kaip koks uknolis į jautriausią vietą. Tai buvo visai nelauktas dalykas. Jis mane biauriai pykdė ir kartu intrigavo. Tikėk man, tokiam avingalviui, kad aš tik tada sužinojau, kad turiu dukterį ir jau tokią, kad ji užsimanė tekėti. Prisipažinsiu, mane tą momentą pagavo juoko priepuolis. Juokiausi iki trijų prakaitų, o kai išsijuokiau, pajutau nuvargęs, kaip vakare. Bet gi juokai šalin: aš gi rimtas vyras ir rimtai klausiu žmoną:

—Sakyk, gerbiamoji, ar jau vaikus nori pradėti tuokti? — Taip pasakiau, nes man pasirodė, kad tik vakar ją mačiau nedrąsiai rankutėmis lovelės įsikibusią. O žmona man ir sako:

— Juokų, tėvai, nedaryk. Urtė ne vaikas, jai jau 28 metai. Aš tik klausiu, ar tu sutinki, kad po mėnesio būtų vestuvės?

— Ką, manai, aš tą akimirką dariau? Aš žvilgterėjau į žmoną ir apstulpau iš nustebimo. Aš jos taip aiškiai ir gerai dar niekad nebuvau matęs. Matau prieš mane stovi didelė, mėsinga, nesimpatiškos išvaizdos moteriškė, kuri gal daugiau buvo panaši į paveiksluose piešiamą raganą, kaip į sūrių meisterio žmoną. Tragiškiausia man rodėsi tai, kad aš su šia moteriške jau išgyvenau daugiau, kaip 28 metus, netgi dukterį prigyvenau, kuri dabar užsimanė tekėti. Mano dvasinė nuotaika buvo tokia padrika, kaip vėjo puičami seno arklio karčiai. Jaučiausi netikėtos staigmenos labai paveiktas. Užuot atsakęs žmonai į klausimą, surikau baubiančiu balsu, kaip rėkdavau ant naujokų arba sūrį gadinančių darbininkų:

— Pašauk čia Urtę! —Atėjo Urtė. Ji buvo tokia pat didelė ir stambi, kap jos motina ir nuostabiai į ją panaši. Tik amžius skyrė šias moteris, o tai sakytum dvynės.

— Lieber Got, —ištariau.— O kur kiti vaikai? — Šis klausimas greičiau savaime išsprūdo. Klausdamas apie kitus vaikus, manai, aš buvau tikras, kad ir kiti vaikai, kaip neišvengiamas šeimos priedas, turi būti. Ot pasakiau be jokio logiško ryšio. Ir žinai kas atsitiko?

— Tu gi dievobaimingas žmogus, dėl to nemanau, kad būt kipšas atėjęs,— pratariau, norėdamas švabą pagirti.

— Žmona pašaukė dar penkias mergaites. Vieną, na dvi, bet tiek tai aš tikrai nesitikėjau. Atsimenu, kaip šiandien, kad iš nustebimo tik surikau "o, Viešpatie!" Paskui subariau: ko stovit, kaip karvės? Visos į eilę! Žiūriu merginos greit ir be vargo išsirikiavo, gal iš papratimo, kad pas mus visi ir visur rikiuojasi.

— Žiūriu į eilėj stovinčias merginas, kaip žiūrėjo į manę Fridrichas Didysis, kai aš Augsburge kareiviu buvau, akis merkiu ir atmerkiu — savo akim netikiu. Pagal ūgį — neišeina trikampis ir pagal amžių spragų yra. Vyriausia turi 28 metus, jauniausia — 16. Rodos, kad šioj grandinėj kokios ringelės dar trūksta.Bet žiūriu toliau. Išeina visos jos mano dukros, o jei taip, tai ir mano užaugintos. To gal niekas ir nenorės ginčyti, bet aš pats su tuo nenoriu sutikti. O jei taip, tai kur gi aš buvau? Niekur iš namų nebuvau išvykęs nė vienai dienai. Man rodos, kad įvyko kažkoks burtas ir visos jos tik šiandien atsirado.

— Ir juo ilgiau į jas žiūriu, juo daugiau nevalyvesnių minčių į galvą plaukia. Pirmoji duktė buvo aiški motinos kopija, betgi kitos penkios — į ką tik jos nebuvo panašios? Atrodo, lyg kaimynai man jas būt suaukoję.

— Kur berniukai! — surikau. — Vėliau pasakojo, kad labai grėsmingu balsu. Visų moterų nuotaika pasidarė aiškiai liūdna. Kada jau ims jos raudoti, lyg lenktynių eidamos. Ir taip garsiai rauda, tarsi šuva joms blauzdas graužtų.

— Ko jūs, kaip karvės, dabar baubiat! — pradėjau raminti, bet neapraminau, nes sukliudė žmona. Ji ir sako:

— Žinai, kad visi penki berniukai mirė. O mergaičių negraudink. Jos jų labai gaili ir jaučiasi vienišos.

— Visi berniukai mirė? — Atsimenu, kad dar tiek ištariau. Gal dar ką būčiau pasakęs, bet nespėjau, nes kaip bulvių maišas suzmegau ten, kur stovėjau. Sako buvau apalpęs ir reikėjo šaltą vande-

(Nukelta į 7 psl.)

## Minėjo Tulauskaitės kūrybos jubiliejų

Neseniai Vokietijoj, Ravensburge, gyvenanti rašytoja Gražina Tulauskaitė-Babrauskienė atžymėjo savo kūrybinio darbo 25 metų ir 40 metų amžiaus jubiliejų. Buvo suruoštas to jubiliejaus paminėjimas, kur dalyvavo rašytojos draugai bei kiti šviesuoliai. Rašytoja yra išleidusi keletą savo poezijos rinkinių Lietuvoje. Ji yra ištekėjusi už rašytojo ir kalbininko Benio Babrausko. Būdama ir vargdama tremties nedalią, vis tiek Gražina Tulauskaitė ir toliau yra kūrybinga. Ji yra paruošus išleisti naujų savo poezijos kūrinių. Dar rašo vaikams, o ypač savo mažamečiui sūnui Vytenukui, eilėraščių.

Du žymūs Amerikos mokslininkai, Dr. Eduardo De Robertis (kairėje) ir Dr. Francis O. Schmitt, tikrina naujai pagamintą aparatą, kuriuo esą galima patikrinti vaikų paralyžiaus ligos vystymąsi žmogaus kūne.

# SVEIKATA IR MEDICINA

Rašo MED. DR. VACLOVAS PAPROCKAS

### KAI KURIE KŪNO IŠMATAVIMAI

Žiūrint statybininko akimis, mūsų kūnas yra vaikščiojantis bokštas. Jis kilnojasi iš vienos vietos į kitą pagalba dviejų polių, ant kurių padėtos trijų aukštų patalpos: galva, krūtinė ir pilvas.

Nėra tokio architekto, kuris sutiktų pertaisyti trijų aukštų namą taip, kad kambarių skaičius pasiliktų toks, koks buvo, su sąlyga, kad jų talpa diena iš dienos didėtų. Gamtoje tai galima. Paimkime patį žmogų: jo ūgis visą laiką keičiasi — jaunystėje auga, senatvėje — mažėja, jo kūne be paliovos vyksta statyba ir griuvimas ir vis gi tai nekliudo gyventi, netrukdo vaikščioti, dirbti, miegoti.

Naujagimis yra vienos pėdos ir aštuonių colių aukštumo. Pastačius ant žemės, jo galvutė vos siektų suaugusio kelio. Per pirmąjį dvidešimtį metų jis patrigubina savo ūgį, bet pradedant nuo 40 metų amžiaus vėl ūgis mažėja; kas dešimtį metų sumažėja bemaž pusė colio.

Senstant ūgis mažėja todėl, kad džiūsta kremzlės ir atrofuojasi kaulai. Stuburkaulius skiria storos, sultingos kremzlės, kurios mums tai, kas geležinkelio vagonams buferai — jos saugo nuo sutrenkimo. Iš ryto žmogus aukštesnis, nes jo tarpstuburkaulinės kremzlės sultingesnės; pradėjus vaikščioti jos suspaudžiamos ir žmogus grįžta į pirmykštį ūgį.

Vasarą vaikai auga žymiai greičiau, negu žiemą. Mokyklinio amžiaus vaikai žiemą priauga 0.4 centimetro, pavasarį — 0.6, vasarą 1 cm.

Vidurinėje žemės rutulio juostoje gyvenančio vyro vidutinis ūgis 5 pėdos 8 coliai, moters — 5 pėdos 4 coliai.

Normaliai žmogus turi sverti tiek kilogramų, kiek turi jo ūgis centimetrų, atmetus vieną metrą. Tad, 170 cm. žmogaus svoris turėtų būti 70 kilogramų (154 svarai).

Jau senovėje egiptiečiai žinojo, kad kūno ūgis yra lygus didžiajam rankos pirštui, paimtam devyniolika kartų. Mūsų liemuo tris kartus didesnis už galvą, ranka — tris kartus didesnė už plaštaką, koja — tris kartus didesnė už leteną. Ištiesus horizontaliai abi rankas, turėsime kūno ūgį.

Vaikas nuo suaugusio skiriasi tuo, kad turi palyginus didesnę galvą ir trumpas kojas. Beaugant galva padidėja dvigubai, liemuo — trigubai, rankos — keturgubai, kojos— penkeriopai. Jeigu kūdikio galva neatsiliktų augime, tai užaugus ji būtų žymiai didesnė — siektų nuo viršugalvio iki krūtinės spenelių.

Suaugusio žmogaus galva sveria 9 svarus, liemuo — 55 svarus, koja — 25 svarus ir ranka — 9 svarus.

Laikraščiuose ir knygose dažnai skaitome, jog žmonija palaipsniui degeneruoja. Ši nuomonė vyrauja nuo senų senovės. Jau Hesiodas, vienas seniausių graikų rašytojų, skundėsi jaunuomene, kuri, anot jo, sugedusi ir ilgėjosi senų, gražių laikų. Ilgimės jų kartais mes ir randame šių dienų žmoguje degeneracijos reiškinių ten, kur iš tikrųjų jų nėra.

Tam tikrais atvejais šių dienų žmogus pranašesnis už savo protėvius. Pavyzdžiui, žmogaus akis iš kartos į kartą didėja. Juo geriau žmogus bei gyvuliai maitinami, juo tikslingiau augalai patręšiami, juo labiau didėja jų ūgis. Škotlandijos pony kilęs iš tos pačios rasės, kaip tvirtieji britų arkliai, bet pirmieji maži, nes neturėjo gerų mitybos sąlygų.

Bušmenai ir hotentotai priklauso tai pačiai rasei, bet bušmenai žemo ūgio, nes gyvena Kalahari dykumoje blogesnėse gyvenimo sąlygose.

Londono darbininkai mažesni negu aristokratai, bet didesni už savo prosenius, nes žmonių maitinimasis palaipsniui gerėja.

Nuo akmens amžiaus laikų žmogaus ūgis padidėjo dviem coliais. Per paskutinį šimtą metų švedų ūgis padidėjo 6.7 centimetrų, vokiečių — 1.2 cm. Karalienės Viktorijos povestuvinės kelionės metu škotijos didikai, ruošdami paradą pastebėjo, kad istoriniai šarvai jiems netinka — per maži, jaunosios kartos peraugo senesniąsias.

Į kūno ūgį turi įtakos aplinka: klimatas, dirvožemis, vanduo, papročiai ir pan. Iš tautų, šeimų bei paskirų asmenų istorijos matome, kad pakeitus gyvenamąją vietą, o kartu su tuo pasikeitus gyvenimo sąlygoms, ūgis taip pat pasikeičia.

# Poezija

### MŪSŲ DARŽELIS

Aš du kartu lankiau darželį:
Kai saulė kėlėsi ir leidos.
Našlaitės ir nasturtos želia,
Tik tavo ten nešypsos veidas.

Kurie nežinomieji vėjai
Būres tau drasko, daužo valtį, —
Tau, prieš audras nenustovėjus,
Kuriam karšte reiks išsikelti?

Ar, puolus ant skaudaus granito,
Viena tu ašarom paplūsi,
Ar radus džiaugsmą užpelnytą,
Svetur laiminga pasijusi?

Bet kokia laimė, kuris turtas,
Kurie čiurlenanti upeliai,
Atstoti gali mūs nasturtas
Ir mūsų kuklųjį daržėlį?!

Juozas Mikuckis


# MŪSŲ VASARVIETĖS

KAI jums įkirės miesto triukšmas ir troškinantis vasaros karštis, atvažiuokite pas mus...

GAIVINANTIS ATLANTO VANDENYNAS JUMS SUTEIKS NAUJU JĖGŲ IR ĮKVĖPIMO...

**NEW PLAZA VIEŠBUTIS**

EMILIJA MIKONIENĖ, sav.

Madison & Amherst Ave., Margate City, N. J.

ŠIĄ VASARĄ ATOSTOGAS PRALEISKITE

**BLUE WATER MANOR**

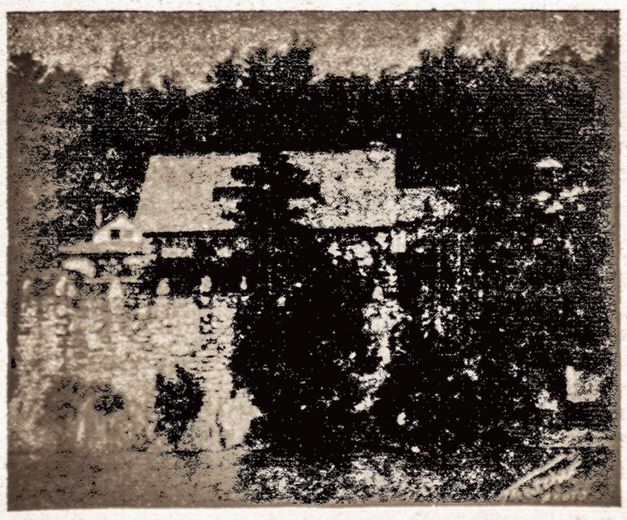

Vasarinis viešbutis ežero pakrantėje, 50 pėdų viršum vandens. Iš terasos žavingas vaizdas į ežerą. Aplinkui gražūs kalnai. Viešbutyje milžiniškas židinys (fireplace) — Grand Cannyon kopija. Visi miegamieji kambariai išeina langais į ežerą. Miške atskiros vilos su privačiomis maudynėmis ir židiniais. Įvairūs sportai—tenisas, dviračiai, valtys, žuvavimas. Nemokamas susisiekimas automobiliu su geležinkeliu. Dėl platesnių žinių ir rezervacijų rašykite:

ALĖ SLIVYNAS, DIAMOND POINT, N. Y.

**THE BLUE BIRD INN**

JURGIS SHLAKIS, savininkas

Puiki vieta piknikams ir išvažiavimams
Plati aplinka automobiliams

Smithtown Blvd and Gibbs Pond Road
LAKE RONKONKOMA, LONG ISLAND, N. Y.
Tel. Ronkonkoma 8584

**Nėra tinkamesnės vietos atostogoms, kaip MENDERIŲ FARMA**

ONA MENDERIENĖ, šeimininkė

Kas kartą yra buvęs Menderių ūkyje, visada atsimins šią gražią vietą, apsuptą žaliuojančių kalnų vainiku. Bet, svarbiausia, Jūs niekur negausite tokio gero ir gardaus maisto, kaip Menderiuos.

Kambarius patariama rezervuoti iš anksto.

**MENDER'S FARM**

BOX 51, WHITE SULPHUR SPRINGS, N. Y.
Tel.: Liberty 520 F 12.

IDEALIŠKA VASARVIETĖ POILSIUI

**HOTEL REGIS**

Route 9 — Albany Post Road
RED HOOK, N. Y.

MODERNIŠKI KAMBARIAI SU VISAIS PATOGUMAIS. RESTORANAS, "COCKTAIL LOUNGE", VERANDA, GRAŽUS SODAS. NETOLI BAŽNYČIOS, KINO IR EŽERO.

Kainos — $6.00 į dieną
Savaitėmis — 2 asmenims kambaryje — $38.00
pavieniui — $42.00

Patogu atvažiuoti iš Grand Central stoties traukiniu ar autobusu. Netoli Poughkeepsie ir Hyde Park. Dėl rezervacijų ir platesnių informacijų rašykite:

**Barbara Regis Neuling, Manager**
HOTEL REGIS, RED HOOK, N. Y.

**A. NORRIS**

Kambariai atostogaujantiems

12 Central Avenue, Point Pleasant Beach, N. J. Tel. 5-0724W.
63 N. W. 19th St., Miami, Florida

**GREENWAY COTTAGES**

VASARVIETĖ

PUIKŪS KAMBARIAI, PRIVAČIOS MAUDYNĖS
netoli Baltimore, Md. ir Washingtono

**John Lazdusky, sav.**

Route No. 1 — North Side of Police Barracks A
Tel. Waterloo 453 - W - 4

**HOTEL LEXINGTON**

W. J. KAILIUNAS, sav.

Moderniškas, apsaugotas nuo gaisro viešbutis
Kiekvienas kambarys su privačia maudyne

310 E. GARFIELD AVENUE, WILDWOOD, N. J.
Tel. 2-8063

**BEACHWOOD HOTEL**

TADEUSAS M. DAUGINIS, sav.

Vienas didžiausių Wildwoodo viešbučių prie pajūrio. Visi kambariai turi šiltą ir šaltą vandenį, daugelis su maudynėmis.

PUIKI VERANDA. — NEMOKAMAS PARKINIMAS.
Atidaryta nuo gegužės iki rugsėjo pabaigos.

210 E. MONTGOMERY AVE., WILDWOOD, N. J.
Tel. 2-8907

Redaguoja
V. TYSLIAVIENĖ

# Moterų Pasaulis

## SAVANOROLA

N. MAZALAITĖS APYSAKAITĖ

(Tęsinys)

miestas augo ir puošėsi su viena diena mano viešėjimetu, ir tai negalėjo patiek tiems, kurie niekada gebės įsigyti namų. Arba s, kurie geidžia tuos bransklypus užveisti parkais, ten saulėkaitoje baltame yje žaistų vaikai tų, kutėvai neužsipelno nieko nio, kaip prieglobos nakts namuose. Gal būt, dėl ių galvojimų vienuolis do miestą, nes atradau jį o laukuose su ūkininkais mdirbiais. Aš buvau užtas į didelio pono dvarą, ano kelias ėjo pro dirvos ąšį, kuriame stovėjo jis lbėjo kaimo žmonėms.

Mūsų gyvybė esate jūs,— jo jis, ir balsas jo buvo vėjas ir žolė, — esate biuri rūpinasi avilio gyve-, nežinodama savo svarr nesulaukdama pagyri-Jūsų dienoje nėra tuščio tuštybei dėl darbo gauir naktyje dėl nuovar-Bet aš noriu priminti protėvius, kurie iš žemės ė dvasią, kaip derlingą , ir jūs iš miesto atsinemainais bloga, atsinešėte rasdami, kaip ligą. Ar jūsų tėvai, kurie vargo avo kalbos žodžio, ar kad jūs daugiau galvoapie pinigą, negu apie , ir kad jums nebus u, kokioje valstybėje atjūsų tėvynė? Aš raudoį kiekvieno jūsų rankos mo, kuriuo jūs perskekaimyno galvą ar sužadarbo gyvulį, ir lieju s dėl kiekvienos jūsų išbonkos. Kame yra varšviesą, kur noriu nuvesti tame — — —

aukų darbininkai ir tie, patys valdė žemes, pair nuėjo, nes buvo pats rinkti derlių, ir savo laikui jie galėjo susisau ką nors linksmesnio, tai ką kalbėjo žmogus juodas apdaras netiko javų šviesumo.

o buvimo dienos čia ėjo prie galo, ir dėl savo daugybės reikalų buvau visiškai užmiršęs vienuolį, tačiau dar kartą pamačiau jį kai keliavau pro vieną upę. Ten stovėjo jis tuščioje vietoje, ir šaukė jis garsai, kaip varpas kalnuose, ir sukosi su savo žodžiais į visas keturias puses:

— Į jus kalbu, kurie vos atėjote į pasaulį, ir į jus, kurie gimsite! Nors jūs iš anksto suskirstyti į luomus ir tęsite tėvų nuodėmes, ir dalinsite jų nuopelnus — į jus šaukiuosi, ir nors pradėti iš nesusipratimo ir dėl išskaičiavimo — jums nevėlu! Jūs galite išgelbėti žemę! Maldauju, nepaimkite iš savo tėvų nieko kito, kaip tiktai kūną, jūs, kuriuos gimdo elgėtomis ir kunigaikščiais — būkite žmonėmis ir gimdykite žmones. Bet jeigu ir jūs būsite tokie, kokiais yra jūsų tėvai— vargas ir prakeikimas tau, mano tėviške! Ir tegu būnate paskutine karta šioje liūdnoje vietoje.

Netrukus teko nugirsti iš tų, kurie daug žino, jog kraštą valdantieji ir atsakingieji susirūpino dėl šito neramiojo žmogaus ir tarėsi, kas daryti. Buvo siūlymų, apgalvotų ir paremtų įstatymais, bet visiško susitarimo trūko. Ir tik po ilgų svarstymų nusprendė, kad jis turi būti sudegintas ant laužo. Nes po to, kai jam liepė liautis, liepė paklusti valdžiai ir vyriausybei, kada jam buvo patariama pakeisti savo galvojimą ir gerumu veikti žmones — turint tokią iškalbą jis galėjo patarnauti galingiesiems — ir pagaliau, kai jam siūlė aukso, ir nuo to visko jis atkakliai atsisakė— jį galėjo apkaltinti herezija, maištu ir išdavimu. Ir ugnis, apie kurią jis pats tiek kalbėjo kaip apie nusiskaistinimo būdą — tiko jam teisingiausiu atpildu.

Bet štai atsirado dar vienas patarimas, ir jeigu į jį įsigilini, jis atrodo geriausias: — Ar manote, kad žmonės klauso to, kuris juos tik klauso? Palikime jį gyvą. Yra sakoma: valdžia, kuri nukankina kvailį, duoda tautai didvyrį, o kas pasijuokia iš pranašo — sunaikina pavojingą priešą. Nekreipkime dėmėsio į jo kalbas — tai bus didžiausia bausmė.

Šitoje vietoje knyga yra apdraskyta ir trūksta keletos lapų, kaip dažnai gyvenime. Bet man tai buvo gerai, nes dėl to kelioms minutėms anksčiau galiu išprašyti savo įkyrų nepraktišką svečią, kuris skaito šitokias knygas, ir eiti miegoti. Tačiau pro miegą ir sapną aš negaliu nusikratyti spėjimo, ir jis tebevargina mane iki šiolei: argi tai iš tikro dėjosi Lorenco Gražiojo laikais, ar tai buvo tik vienaname mieste?

(Pabaiga)

## Rockefellerio sūnui lietuviškas vardas

Rugsėjo 17 d. Poliklinikos ligoninėje New Yorke Ieva Rockefeller pirm laiko savo vyrui padovanojo sūnų. Kūdikis gimė 2 mėnesiais anksčiau ir svėrė tik 5 svarus. Nežiūrint ankstyvo gimdymo, iš ligoninės pranešama, kad motina ir sūnus jaučiasi labai gerai.

Rockefellerio įpėdiniui buvo numatyta duoti Winthrop Jr. vardą, bet vėliau Ieva su vyru apsisprendė palaikyti ir jo lietuviškąją kilmę. Todėl naujagimis sūnus pavadintas Winthrop Paulėkas Rockefeller.

Šią savaitę į New Yorką atvyko Ievos motina Nevackienė, kuri Indiana valstybėje turi savo ūkį. Ji susipažino su žentu Winthrop ir, žinoma, pirmu kartu išvydo savo anūką.

### IŽYMI PIANISTĖ

Chicagietė Stefanija Navickaitė, laimėjusi 1946 m. Chicagoland Music pianistų festivalyje pirmąją vietą pakviesta kiekvieną sekmadienį koncertuoti per Evanstono radijo stotį WEAW.

## Dar viena lietuvaitė sužavėjo milijonierių

Praėjusią savaitę Chicagos spauda plačiai rašė apie lietuvaitę Virginia Lee Nickiūtę, kuri, kaip ir Ieva Paulėkaitė Rockefeller, ištekėjo už milionieriaus. Chicagos Herald Tribune pranešimu, Nickiūtė ištekėjo už pagarsėjusio leidėjo ir milionieriaus Thorne Donnelly. Sutuoktuvės įvyko prieš keletą savaičių Meksikoje.

Nickiūtės tėvas buvo Chicagos lietuviams žinomas vargonininkas ir kompozitorius, Vincentas Nickus. Jis mirė 1934 m., o jo našlė vėliau ištekėjo už dr. Makar ir tebegyvena Chicagoje.

Virginia Nickiūtė, kaip ir jos vyras Donnelly, į "moterystės stoną" ne pirmąkart įžengia. Virginia buvo ištekėjusi už John R. Gracious, bet su pirmuoju vyru išsiskyrė prieš 6 metus. Iš pirmųjų vedybų ji turėjo dukrelę, kuriai dabar 7 metai amžiaus.

Thorne Donnelly, kuris yra 52 m. amžiaus, buvo vedęs du kartus. Sakoma, kad pirmajai žmonai jis mokąs 30,000 dol. alimonijos į metus, antrajai — $60,000 į metus. Pasirinkdamas lietuvaitę savo trečiąja žmona, milionieriaus Donnelly vedybos šiuokart gal būt bus laimingesnės. Su Virginia Nickiute Donnelly susipažino prieš penkeris metus, kai ji dirbo United Airlines. Nickiūtė kurį laiką taip pat dirbo, kaip modelis, o pastaruoju laiku buvo įsitraukusi į radiją.

Nora Gugienė, Naujienų Moterų puslapio redaktorė, kuri teikėsi mums atsiųsti šią žinią, rašo, kad Chicagos laikraštininkai dabar esą nepaprastai susidomėję lietuvaitėmis. Vienas laikraštininkas, pavyzdžiui, Gugienės prašęs pasakyti, kuo tos lietuvaitės taip išsiskiria nuo kitų moterų, kad joms taip sekasi milionierius vilioti...

Nickiūtė, kaip ir Ieva Rockefellerienė, esanti labai graži. Taigi, atrodo, kad lietuvaičių grožis ir jų malonios asmenybė daugiausiai patraukė milionierių širdis.

Dvi skirtingos kimonų mados: kairioji tinkama kelionei, o dešinioji —namie.

## LIETUVIŲ TAUTINĖS JUOSTOS

Rašo A. Tamošaitienė

Seniausias lietuvis raštuotas audinys yra juosta. Juostos lietuvių tautoje yra ne tik praktiška drabužio dalis, bet ji turi ir apeiginės reikšmės. Gimusį kūdikį perjuosdavo juosta. Nešant į krikštą, krikšto močia savo sūnui nuausdavo plačią juostą, ir į jos galus įausdavo gimimo metus.

Mergaitė savo mylimajam berneliui ausdavo pilną ilgesio, ilgą, raštuotą juostą. Per vestuvės pamergės juostas dovanodavo pabroliams. Per vestuvių apeigas, pabroliai jomis susijuosdavo.

Marti, atėjus į vyro namus, mesdavo juostą už pečiaus. Tokia juosta buvo vadinama pripečkinė. Berniukai eidavo prie pirmos komunijos susijuosę gražiomis rinktinėmis juostomis. Net ir mirusio karstas buvo perrišamas juosta.

Siauros juostelės būdavo vyrų marškiniams po kaklu surišti, moterų ir mergaičių galvos papuošalams ir kt.

Juostuose matome mūsų žmonių kūrybą. Kiekvienos juostos dugne vis esti naujas pabertas raštas. Juostų raštu ugdymas vystėsi iš kartos į kartą, ir kūrybos šventoji ugnis buvo kurstoma sunkiausiais mūsų tautos laikais.

Juostą laikome papuošalu ir liaudies menu. Senovėj juostų audėjos nesigailėjo nei laiko, nei vargo, nei išlaidų juostų medžiagai. Jos viską aukojo savo menui, savo kūrybai.

Seniausiomis juostomis laikome tas, kurios austos pačiu paprasčiausiu būdu, kurių pats primityviškiausias raštas, nes tai lengviausiai buvo galima išrinkti.

Juostos yra skirstomos į rinktines, kaišytines, austines, pintines ir vytines. Pačios gražiausios ir įvairiausios juostos yra rinktinės ir kaišytinės.

Juosta, kaklaryšiai ir juostelės dar šiandien yra pati geriausia ir puošniausia dovana savo artimiesiems bei svetimtaučiams. Jom išausti nereikia painių įrankių, siūlų suvartojama labai mažai, o malonu žiūrėti, kai iš po audėjos rankų baltame dugne sužiba mėlynos arba raudonos žvaigždutės arba išrenkami sudėtingi raštai.

## Amerikos moterys visuomeniniame gyvenime

Neseniai sukako 100 metų, kai buvo Seneca Falls, N. Y., sušauktas pirmasis moterų seimas reikalauti lygių teisių moterims, o taip pat ir teisių balsuoti. To viso judėjimo priešaky buvo Sussen B. Anthony, Stanton, Mott ir Blackwell.

Ne tik vyrai, bet ir moterys tada šaipėsi iš tų "lygių teisių" kovotojų. Mat, ir moterys buvo įsitikinusios, jog jų pareigos neprašoka už namų ribų, o kišimasis į politiką, girdi, reiškia jų moteriškumo sunaikinimą.

Pirmoji valstybė, suteikusi moterims teises, buvo Wyoming. Tai ji padarė 1869 m. Wyomingą netrukus pasekė ir kitos valstybės. 1878 m. buvo pasiūlyta Kongresui įrašyti į konstituciją apie moterų teises, tačiau tai buvo įgyvendinta tiktai 1920 m.

Šiandien skaičiuojama, kad rinkimuose daugiau moterų nei vyrų dalyvauja. Šiemet prezidento rinkimuose dalyvaus apie 94,641,000 piliečių, iš kurių 48,155,000 moterys.

Moterys aukštas pareigas užima tiek demokratų, tiek republikonų partijose. Demokratai su moterimis ėmėsi "skaitytis" 1920 m., o republikonai 4 m. vėliau, būtent, 1924 m.

Jungtinių Valstybių Kongrese yra 7 moterys. 200 moterų išrinkta į 25 valstybių legislatūros įstaigas. Daugiau kaip 1500 moterų eina atsakingas valstybių įstaigose pareigas.

Portland, Oregon, miesto mėru yra moteris. Clinton, Virginia, miesto valdžią savo rankose laiko moterys. Grass Lake, Mich., devynios moterys buvo perrinktos rimtoms įstaigų pareigoms.

Moterys gyvai domisi socialine gerove ir taika. Jos sėkmingai vadovauja sergančiųjų, senelių ir bedarbių įstaigoms.

Pavyzdingai veikia League of Women Voters, kur ragina kiekvieną pilietį interesuotis krašto valdžios veikla. Ši organizacija turi 600 skyrių su 83,000 narių.

Womens Action Committee for Lasting Peace stengiasi suvienyti amerikietes moteris, kad jos remtų Jungt. Valstybių dalyvavimą tarptautinėse pastangose sustiprinti taiką ir pasaulio teisingumą.

Kitos didžiulės moterų organizacijos: General Federation of Womens Club, the American Association of Universitey Women ir National Federation of Business and Professional Women's Clubs. Taip pat abi didžiosios demokratų bei republikonų partijos turi organizuotas moterų grupes.

## PONIA, PONIUTĖ, PONIUSENKA...

**(Perspausdinta iš tremtinių laikraščio Mintis")**

Jeigu anglai prie savo moterų pavardės prideda šaltą "Mrs." jeigu prancūzai galantiškai kreipiasi "madame", jeigu lenkai labai saldžiai dažnai kartoja "pani", aš nieko neturiu ir prieš mūsų "ponią", dėl kurios ne vieną kartą jau yra tekę išgirsti ar perskaityti ir piktelesnį žodelį.

"Ponia" jau buvo ir baudžiavos laikais. Ji tuomet sėdėjo dvare, tarnaičių ir tarnų apsupta, dažniausiai labai pikta, kurią jau iš tolo pamačius reikėdavo dvigubai susilenkti ir neišdrįsti akis pakelti į viršų. Visos kitos moterys baudžiavos laikais buvo vadinamos paprastai — Žymantienė, Petkuvienė, Papiauskienė, Grikienė...

Baudžiavai žlugus skirtumas tarp ponių, sėdinčių dvaruose, ir paprastų moterų ėmė po truputį mažėti. Ponios ėmė smukti iš aukštybių, o buvusios baudžiauninkės moterėlės po truputuką į jas kilti. Dviejų krypčių susitikimas įvyko mūsų nepriklausomo gyvenimo metais. Buvo daug laimės ir linksmybės, nes tuomet visi pilna tų žodžių prasme tapome ir poniomis ir ponais.

Geras tuomet buvo gyvenimas visiems ir visoms, o kai kurioms net, kaip mano tėvas sakydavo, "raškažis tam tikrą vietą draskė". Taigi, tos "raškažniosios" ponios Kaune, Šiauliuose, Marijampolėje, gal dar ir kituose didesnės civilizacijos centruose, nebesitverdamos savo kailyje, nebežinodamos, kaip savo meilumą bei inteligenciją parodyti, ėmė viena antrą tituluoti nebe "ponia", bet "poniute."

— Gal, poniute, pyragaiti su kremu?...

— Ačiū, poniute, aš geriau šokoladinį.

Vieta, pasirodo, taip pat turi įtakos į įvairias terminologijas, nes tos ponios, kurios gyveno Šančiuose, Šimšėje ar kitose panašiose vietovėse nebesitenkino plačiai prigijusiu poniutės kreipiniu ir susikūrė sau dar saldesnį ir dar įmantresnį "poniuseikos" terminą.

— Poniusenkos Stefcė, mačiau, vakar su puskarininkiu po pušyną uliojo...

— O kas poniuseikai į nosį?! Tur būt, pavydi, kad poniusenkos Zosei nei tik puskarininkio, bet ir eilinio nesiseka pasigauti...!

Mano tėvas dar sakydavo— "kaip pavadinsi, taip nepagadinsi", atseit, terminologija pagrindinio vaidmens nevaidinanti. Gal tai ir teisybė. Tik šioje vietoje aš paklystu tarp mokslų ir niekaip nebegaliu išspręsti, ar psichologija kuria terminoligiją, ar atvirkščiai— terminologija velka paskui save ir tam tikrą psichologiją. Tačiau niekas nenugincys, nenugincys, kad poniutės psichologija skiriasi nuo ponios, o poniusenkos — nuo poniutės.

Gal mūsų poniai, kaip Mrs., kaip madame, kaip pani, ir netektų prikergti kokios nors specifinės psichologijos, gal tas kreipinys tektų laikyti būtinu konversacijos patogumui ir prisiminimui, jog jau seniai baudžiavos nebėra, visi esame lygūs ir galime bei norime būti poniomis ir ponais.

Visai kita kalba apie poniutę ir poniusenką. Čia be psichologijos neišsiversi. Poniutė turi, mažiausiai dvi tarnaites, gražų butą ir turtingą vyrą..

(Perkelta į 7 psl.)

RANLYN BEAUTY SALON
IEVA BAJORIENĖ, vedėja
Jei norite gražiai ir elegantiškai šukuoti plaukus, aplankykite Ievos Bajorienės grožio saliona. Išbandykite jos priežiūroje esamas PERMANENT WAVE.
Pasiteiraukite ir apie naują naturalų metodą suplonėti. "Gyroducing" pagalba Jūs galite turėti gražią ir grakščią figurą. Aplankykite.
60 Henry Street, kampas Cranberry
BROOKLYN, N. Y.
Telefonai: Main 4-3900 Main 4-2342.

2% DIVIDENDAS TAUPOMOSE SĄSKAITOSE
į metus
ŠIAME PATOGIAME BANKE JUMS NAUDINGA TAUPYTI
Taupymo sąskaitos nuo $5 iki $7,500.
Atdara pirmadieniais iki 7 val. vak.
THE Kings County SAVINGS BANK
Įsteig. ta 1860
135 Broadway, prie Bedford Avenue
Brooklyn, N. Y.
Member Federal Deposit Insurance Corporation

COLUMBIA RECORDS
LIETUVIŠKOS PLOKŠTELĖS
SIUNČIAMOS PAŠTU, PAGAL PAREIKALAVIMĄ
Reikalaukite lietuviškų plokštelių katalogo.
Labar mūsų krautuvėje galite gauti:
Rosaliutės Polka (16317)
Sužadėtinių valsas
Kai aš turėjau kaime mergelę (16309)
Būk vyras (įdainavo J. Dvarionas)
Butkiškių polka (16163)
Storų bobų polka
Gieda gaideliai (16316)
Gražus miško būdas
Pragėriau žirgelį (16145)
Eisim laukan (įdainavo K. Menkeliūnaitė)
Rašydami, nurodykite tik plokštelės numerį.
Turime ir daugiau lietuviškų bei kitomis kalbomis plokštelių.
Beam Sound & Radio Labs
W. J. KUCHES
123 HAVEMEYER STREET BROOKLYN 11, N. Y.
Tel.: EVergreen 7-5658

S. BURROUGHS

# TARZANAS GRĮŽTA IŠ DŽIUNGLIŲ

(Tęsinys)

Bet čia policija įsitikino, jog nelengva pasakyti šitam gražiai pasirėdžiusiam ponui, kad jis areštuotas, visai kita priversti klausyti.

— Aš visai nekaltas, — ramiai atsakė Tarzanas. — Aš tiktai gyniaus. Nesuprantu, kodėl moteris tamstoms meluoja.

— Ji neturi teisės taip apie mane kalbėti, nes ją aš pirmą kartą matau, ir atėjau čia gelbėti jos pačios šaukiamas.

— Gerai, gerai — tarė policininkas, — visa tai išklausys teismas. — Ir jau buvo bededąs ranką Tarzanui ant peties. Bet bematant atsidūrė jis kambario kampe susirietęs, o kai kiti policininkai pamėgino žmogų bezdžionę pulti, atsitiko tas pat, kas su valkatomis, — jis apsidirbo su jais taip ūmai, jog jie nespėjo nė revolverių išsitraukti.

Per tą trumpą mūšį Tarzanas pastebėjo atvirą langą, o už lango kažin kokį strampą — ar tatai buvo telegrafo stulpas ar medis — Tarzanas neįžiūrėjo. Kai paskutinis policininkas liko parblokštas, vienas iš jų spėjo išsitraukti revolverį ir šovė į Tarzaną. Bet nepataikė. Tuo tarpu Tarzanas numetė nuo lentynos lempą, ir kambaryje pasidarė visai tamsu.

Čia policija pamatė, jog kažin kokia šmėkla užšoko ant lango ir vienu šuoliu, lyg pantera, dulkterėjo skersai gatvę ant telefono stulpo. Kai policija atsikvošėjo ir išbėgo į gatvę, jų belaisvio nebebuvo nė dvasios.

Negalima sakyti, kad policija labai mandagiai elgėsi varydama į nuovadą moterį ir tuos vyrus, kurie nepabėgo. Patys policininkai atrodė labai menki ir gerokai aplamdyti. Nelabai malonu buvo jiems pranešti savo vyresnybei, kad vienas beginklis žmogus visus išguldė ir paskui pats taip greitai pabėgo, tarytum nė būti nebuvo.

Policininkas, kurs buvo paliktas sargyboje prie durų gatvėje, tvirtino, kad nei pro langą, nei pro duris į gatvę niekas neišbėgęs. Jo draugai buvo linkę manyti, kad meluoja, tačiau jokių įrodymų tam neturėjo.

Atsidūręs gatvėje ant stulpo, Tarzanas, džunglių gyventojų papratimu, pažvelgė žemyn. Ir labai gerai padarė —žemėje, prie pat stulpo, buvo policininkas. Viršuje nieko nebuvo matyti, tad jis ėmė lipti aukštyn. Stulpas buvo lygiai su stogu. Tad, pasitikėdamas savo raumenimis, kurie tiek metų nešiojo medžių viršūnėmis neįžengiamose tėviškės giriose, visai lengvai jis nušoko nuo stulpo ant stogo. Paskum Tarzanas nuo vienų namų peršoko ant kitų, vienaname kryžkelyje vėl pastebėjo stulpą ir nučiuožė juo žemyn.

(Bus daugiau)

## ŠVABAI IR ŠVABIJA

(Atkelta iš 5 psl.)

nį ant galvos pilti, kad atgyčiau. Tai vis nuo įspūdžių. Tik pamanyk, per kokį pusvalandį tiek daug ir dar tokių stipriu įspūdžių susikaupė. Tai buvo per daug mano širdžiai. O mano širdis, pasakysiu nesigirdamas, labai stipri. Kartais skubu laiptais aukštyn ir staiga girdžiu: dun dun, lyg sūrinės prievaizdos žmona vejasi ir dar ką norėtų man pasakyti. Kartais užsimiršęs apsisuku ir žiūriu, bet nieko nematau. Einu toliau, vėl skubu ir galvoju ir vėl girdžiu tapu-tapu, lyg kalvio duktė su nauju pasiūlymu. Apsisuku, o ant laiptų tuščia. Gėda pasidaro. Tai vis širdis man tokius šposus krečia. Draugai sako nuo persidirbimo ir persirūkymo, bet aš žinau nuo ko. Bet kas man: juo ilgiau žmogus gyveni, juo daugiau griešiji. Kita vertus — žmogus ne kelmas. Gal taip ir reikia?

— Į šunkelį meisterį įsukai. Greičiau prie konjako! — raginu.

— Taigi, tada, kai mane šaltu vandeniu atpylė, aš pasikėlęs nuo grindų ir sakau moterims:

— Tekėkite visos. Ir juo greičiau jūs ištekėsit, juo geriau bus, nes nereiks man dar kartą ant grindų kristi. Pasigailėkit, bent kartą, jūs ir manęs, — maldauju jas. — Mano galva ne iš akmens ir taip dažnai trankant, gali ir neišlaikyti. O kai skils nabagė, tada kaput, meisteri. Kaput ir du vagonai sūrių. Sūris gali taip supūti, kad nuo jo

— Radęs kepurę,, išėjau. Į darbą eiti visai nesinori. Tegu velniai rauna sūrį, pasmirdusią skylę, kuri, iš mandagumo, sūrine vadinama. Velniop visus darbininkus ir viršininkus. Kas man jie? Kiaulės uodegos. Ar aš jų bijau? Nė velnio. Žinai, užvaldė mane visai pasiutusios mintys, atsirado tokia nuotaika, kad norėjosi kam nors sprandą nusukti. Gatvė buvo tuščia. Apsidairiau aplink — nieko nematyti, tik jautis stovi prie kalvės pririštas. Kažkoks ūkininkas atvedė jį kaustyti. Ot, manau, bus gera proga pasižymėti. Nusuksiu jam galvą, kaip kopūstą, o kai išėjęs jo šeimininkas paklaus: Juozapai, ką tu padarei? — užmausiu jam ant kepurės ir tegu baubia, kaip jautis. Ot bus vaizdelis, dėl kurio pamatymo negaila ir šimtą metelių pagyventi.

— Kai priėjau prie jaučio, žinai, pagailo, vargšas gyvulėlis žiūri tokiomis graudžiomis akelėmis, kad ir be žodžių gali suprasti, ką jis norėtų pasakyti. "Užtenka, Juozapai, kvailysčių, kurias jau padarei. Žinau, kad tavo gyvenimas sunkus, bet ar gali su maniškiu lygintis? Tavęs nors niekas nekausto, o mane, manai kam čia atvedė?"

— Žinai, aplankė mane gailestis. Pabučiavau jaučiui į kaktą ir galvoju: kur aš dabar turiu eiti? Į darbą — ne, neisiu, namo — per daug moterų. Ir pasukau miestelio link. Užėjau į smuklę ir sakau:

— Albertai! Vieną konjako ir vieną alaus. Konjaką vienu ypu išgėriau, tiesa, nedaug jo ir buvo: taurelė, kaip jaučio akis, o alų visą dieną gurkšnojau. Aiškiai atsimenu, ne koks konjako skonis: dvokė sutraiškyta blakė ir smaugė gerklę. Tai buvo prieš dvidešimt metų, bet kai dabar aš pagalvojau, rodos tik vakar. Tu šypsaisi, gal manai, kad aš negerai padariau?

— Žinoma, negerai,— reikšdamas nustebimą dėsčiau švabui. — Pasielgei kaip didžiausias saumylis, nes išgėrei tik vieną stikliuką, vadinasi, tik į savo sveikatą. O kur gi kiti tavo šeimos nariai? Kodėl gi jų nepagerbei? Reikėjo išgerti po vieną už visus, gyvus ir mirusius, taip pat ir žmoną prisiminti, vis tiek kokia ji bebūtų.

— Tai būt buvęs tikras balius, — stebėjosi švabas.

— Žinoma. O pats ką padarei? Tokį atsitikimą turėjai tik vieną per 70 metų. Ir kaip jį atžymėjai — vienu stikliuku!

—Mein Got! Ką aš padariau? Ot, kad taip dar kartą atsitiktų — jau kvailas nebūčiau, — ir paskęsta švabas ilgose svajonėse.

(Pabaiga)

## PONIA, PONIUTĖ, PONIUSENKA...

(Atkelta iš 6 psl.)

Ligi priešpiečių poniutė vartosi pataluose, žiovauja, sklaido madų žurnalus ir skambina ant naktinio stalelio stovinčiu telefonu visoms savo draugėms ir visiems draugams. Paskui poniutė ilgai krapštinėja nagus, teplioja blakstienas, antakius ir žandus, masažuoja įvairiausias kūno dalis, laistosi kvepalais, kol, lyg koks lengvo vėjelio nešamas pūkas, išplaukia iš miegamojo ir nuskuba į moderniausią kavinę sužinoti, kas pasaulyje dedasi...

Poniusenka darytų visa tą patį, tik aplinkybės neleidžia. Ji atsikėlusi paruošia vyrui pusryčius ir išleidžia jį į darbą. O paskui ieško patogios tvoros arba turgavietės kampo atsiremti. Kadangi kita poniusienka taip pat ieško patogios vietos atsiremti, tai dažniausiai juodvi toje pačioje vietoje susitinka, ir patogiai atsirėmusios, ištisas valandas išlinksniuoja pažįstamas ir nepažįstamas, draugus ir priešus, kol reikia bėgti namo pietus virti, nes vyras grįš iš darbo.

Visa tai yra praeitis, ir ponios, poniutės, poniusienkos paliko ją prie Kybartų. Tikriau pasakius, liko patogiosios tvoros, telefonai, naktiniai staliukai... Bet psichologija atvyko drauge. Poniutės ar poniusienkos psichologija, kaip koks negeroje vietoje prikibęs vantlapis, neatsiskiria nei stovykliniuose barakuose, nei dipisiškių kareivinių kieme, nei per jūres marias važiuojant ir net nuvažiavus į amerikas, anglijas ar kitokias pasvietes.

Dėl tos psichologijos, kai aš savo tetą paprašiau affidavito, gavau šitokį laišką: "Brangus mūsų sūnau, mums gerai einasi ir visko turime, gyvent Amerikoj gerai, ba dideli uždarbiai. O kaip prašei dėl atvažiavom, tai negalime, ba esi vedęs. Pas Mrs. Shurp ir Mrs. Tomkus, mūsų kaimynystėje, jau atvažiavo giminaičiai su žmonomis. Tai dabar ir viena ir kita nežino nei kas daryti. Tos atvažiavusios poniutės nieko nedirba, tik nagus širavoja ir plaukus freizina. Gi Mrs. Shurp savosios atvažiavusios ponios negali apžiūrėti, ba turi bėgti į fabriką, Mrs. Tomkus pati turi keturius vaikus. Ne, brangus mūsų sūnau, siunčiame pakietėlį, gi dėl afidavitų surizikuoti negalėsime..."

Taip aš dėl tos, atsiprašant, poniutiškos ir poniusienkiškos psichologijos į Ameriką tur būt, ir nenuvažiuosiu.

Aš labai atsiprašau mielas mūsų ponias už visą šį savo rašinį ir tikiuosi, jog, apsvarsčiusios, kad poniutės bei poniusienkos gadina ne man vienam, bet ir joms ir mums visiems bendrą reikalą, mūsų mielos ponios maloniai nusišypsos ir man atleis.

A. Rūkas.


JOCKEY'S INN

Helen Yuskevich, Sav.

VYNAS, ALUS IR DEGTINĖ

Pusryčiai, pietūs ir vakarienė

Puiki užeiga prie pat arklių lenktynių lauko.

Važiuojant Long Island traukiniu, IŠLIPTI AQUEDUCT STOTY.

100-15 No CONDUIT AVE. AQUEDUCT, L. I., N. Y.

Tel. VI. 3-9795

ALLIANCE NIGHT CLUB

KAZYS IR ALVINA BUIVIDAI, Sav.

BARAS, RESTORANAS IR SALĖ ŠOKIAMS

Viena iš puošniausių pasilinksminimo vietų visame New Yorke

78-80 St. MARKS PLACE NEW YORK 3, N. Y.

(8th St., First Ave. kampas) Tel.: GRamercy 7-9765

FOR MADE-TO-ORDER RUBBER STAMPS

STENCILS
NAME PLATES
POCKET STAMPS
SIGNATURE STAMPS
BRASS CHECKS & BADGES
KEY & INVENTORY TAGS

Fine Machine Engraving on Metals, Bakelite & Plastics

Concord Stamp

86 Walker St, New York 13, N. Y.
Tel. BEekman 3-6828

Pareikalavus atsiunčiame katalogą už dyką.

PROSPECT BAR And GRILL

Kazys Abraitis ir Domininkas Čeponis, sav.

ĮVAIRŪS GĖRIMAI IR UŽKANDŽIAI

63-58 60th PLACE (Ridgewood) BROOKLYN, N. Y.

SCHOLES BAKING, Inc.

LIETUVIŠKA DUONA — GERIAUSIA DUONA

V. LUKAS, vedėjas

Mes kepame visokias duonas i pyragus vestuvėms, krikštynoms gimtadieniams ir kitokioms iš kilmėms. Visus užsakymus me išplidome kuogeriausiai.

532 Grand St., Brooklyn, N. Y

Tel. EVergreen 4-8802

HAPPY DAYS RESTAURANT & BAR

JUOZAS LUGAUSKAS, SAV.

Tai vieta, kur jums niekad nereikia nuobodžiauti. Čia visados linksma, jauku ir malonu. Kiekvieną šeštadienį čia įvyksta puota, kur niekam netrūksta vaišių - pirmos rūšies valgių ir gėrimų. Prašome užeiti.

Mūsų salė nuomojama puotoms, vestuvėms, krikštynoms

426 SOUTH 5th STREET BROOKLYN, N. Y.

SQUARE DEAL FOOD MARKET

Įsteigta prieš 18 metų Williamsburge.

PIGIAU, NEGU KITUR, GALITE GAUTI VISKĄ, KAS TIK JUSŲ VIRTUVEI REIKALINGA —

Įvairios rūšies mėsa, paukštiena, vaisiai, daržovės, pieniški ir kitoki maisto produktai.

"WE SELL THE BEST FOR THE LEAST".

175 GRAND STREET BROOKLYN, N.

(Bedford Ave. kampas) Tel. EVergreen 4-9163

HUDSON MARKET

JONAS JONINAS, sav.

AUKŠTOS RŪŠIES MĖSA - DEŠRELIŲ GAMYBA

PAUKŠTIENA

Urmo ir detalis pardavimas

613 Hudson Avenue Rochester, N. Y.

Tel. Stone 1912

NEWARK, NEW JERSEY

GOLDEN STAR BOTTLING CO.

Juozas Kralikauskas ir sūnus, savininkai

Gamina puikiausius nesvaiginamus gėrimus ir pristato alų

91-93 Warwick Street Tel. Market 2-5270

MATTHEW BUYAUSKAS

LAIDOTUVIŲ DIREKTORIUS

Moderniškai įrengtos koplyčios

Nelaimės valandoje asmeniškai patarnauja už prieinamą atlyginimą

426 Lafayette St. Tel. Market 2-5172 Newark, N. J.

STOKNA'S

Liquor Store

Įvairių rūšių vynai, likeriai ir degtinė

225 E. Main Street

AMSTERDAM, N. Y.

Antanas Freitick

(FREITIKAS)

STATYBININKAS

2019 Woodlyn Ave.,

WOODLYN, N. J.

GRAND FLORIST.

E. W. CASPER-KASPERAITIS, sav.

Gėlės vestuvėms, laidotuvėms ir kitiems reikalams.

Užsakymai priimami ir telefonu.

6537 Grand Ave., Maspeth, N. Y. Tel. DA 6-1090

(Prieš Alyvų Kalno kapines)

Cedar Gate Bar & Grill

Malonus sustojimas pakeleiviui

BARAS IR RESTORANAS

Povilas ir Ona Mikšiai, sav.

Princeton Avenue

West Point Pleasant, N. J.

(parsiduoda sklypai žemės statybai)

LOUIS GAUBAS

Parduoda ir taiso įvairiausių rūšių LAIKRODŽIUS

14 Wilson Ave., Newark, N. J.

Tel.: MI 2-0931.

Memories of Lithuania

RADIO HOUR

SATURDAYS 5 to 5:30 p.m.

Station WEVD—1330 kil.

JACK J. STUKAS—Director

429 Walnut Street

NEWARK, N. J.

Tel. EVergreen 4-9612

A. NOVITZKIE

BARAS - RESTORANAS - SALĖ

Salė tinka kiekvienam parengimui, vestuvėms, susirinkimams ir kitokioms pramogoms.

Didelė virtuvė

59-63 56th Rd., Maspeth, L. I., N. Y. Tel. Da 6-7460

"GRAŽIAUSIA LIETUVIŲ VIETA NEW YORKE"

Taip kalbama apie naujai atidarytą

ZEE JAY BAR and GRILL

108-12 Jamaica Ave., Richmond Hill 18, N. Y.

Taip, pas mus — didžiausias gėrimų ir maisto pasirinkimas: alus, vynas, degtinė, pusryčiai, pietūs ir vakarienė.

UŽKANDŽIAI — VISĄ LAIKĄ

Bet kodėl jums patiems neįsitikinti? Kviečiami.

ALBINAS J. ŽEKIS IR JUOZAS MULEVIČIUS, sav.

VIRGINIA 9-9824

WALTER J. DILIS & CO.

314 WALNUT STREET NEWARK, NEW JERSEY

Tel. Mitchell 2-2976

Nori sutaupyt pinigų

... Nueik į Edvardo Mičiulio Rūbų Sandėlį ir gamybos kaina nusipirk

Kostiumą ar paltą

Šimto procentų vilna, pirmos rūšies darbas, bet žymiai pigiau, negu bet kurioje drabužių krautuvėje New Yorke.

GLENMORE 2-8802

E. P. Mitchell Co.

MANUFACTURERS OF FINE CLOTHES FOR MEN

1245 BROADWAY BROOKLYN 21, N.Y.

(Green Ave. kampas, pirmame aukšte, vienas blokas nuo Gates Ave. stoties, važiuojant Broadway BMT Linija).

# New Yorkas ir Apylinkė

## PASMUS

**Elena Povilanskienė su Natalija Kulbokiene**, Brooklyn, N. Y., atostogų išvykusios į Kase's Lakeside farmą Uhlan, New York.

**Dr. V. Paprockio** bute Brooklyn, N. Y., buvo susirinkę gydytojai, buvę tremtiniai, pasitarti savo aktualiais reikalais.

**Violetai Pranckienei** vadovaujant, Brooklyno Merginų Harmonijos Ansamblis pradėjo savo dainavimo pamokas.

**Vyt. Pivoriūnas**, vienybiečių Pivoriūnų sūnus, jau keletas mėnesių, kai Japonijoje, kur jis yra Amerikos kariuomenės tarnyboje.

**J. Šneideraitis** su žmona Emilija grįžo iš Pennsylvanijos, kur jiedu praleido savo atostogas.

**A. S. Trečiokas** su žmona Ieva atsiuntė linkėjimus iš Atlantic City, N. J.

**Vladas Vijeikis**, žinomas dailininkas, rugsėjo 20 d. atvyko iš Brazilijos ir apsigyveno Brooklyne.

**J. Lugauskas**, žinomas biznierius su žmona Ona, praeitą šeštadienį savo namuose buvo surengę puotą savo dukrelės Mirtos dviejų metų gimtadienio proga.

**Vincas Vyšnius**, žinomas veikėjas, praneša, kad rugsėjo 28 d. jo žmona Jadvyga išvyksta į New Yorko ligoninę, 525 E. 68th St., kur jai bus padaryta vidurių operacija.

**Adomas Jezavitas**, žinomas muzikas ir veikėjas su savo žmona Birūte, rugsėjo 23 d. minėjo trijų metų vedybinio gyvenimo sukaktį.

**V. Kavaliūnas**, gavęs naują automobilį ir dvi savaites atostogų, nuvyko į Miami, Floridą aplankyti savo motiną.

**Prof. Jonas Balys** su šeima laivu Marine Tiger, spalio 2 d. atplaukia iš La Havre į New Yorką ir vėliau vyksta į Indiana universitetą, kur jis pakviestas profesoriauti.

### OPERETIEČIAI PRADEDA RUDENS SEZONO DARBĄ

Rugsėjo 24 d., su pirmu šaukiamu susirinkimu Brooklyno Lietuvių Operetės choras pradeda rudens sezono darbą. Choras rengiasi šiais metais smarkiai padirbėti, nes jau yra pora kvietimų koncertuoti kitose kolonijose.

Choro pamokos, kaip ir paprastai, vyks Piliečių Klubo salėje, 280 Union Ave., Brooklyne.

Šiais metais chorą mokyti pakviestas muzikas Jurgis Dirginčius.

Petras Juknys.

## KONSULAS BUDRYS KALBĖJO PER RADIJĄ

Žinomasis radijo komentatorius Meade Davidson į savo radijo pusvalandžių komentarus kviečia svečiais Sovietų Rusijos pavergtų ar dominuojamų šalių įžymesnius asmenis, kuriems duoda progos, prabilti į klausytojus ir papasakoti savo tautų nelaimes.

Rugpiūčio 26 d. tokiu svečiu buvo Lietuvos Gen. Konsulas New Yorke, p. J. Budrys, kuris per WWRL stotį New Yorke dešimtą valandą vakare kalbėjo apie Lietuvą. Jis trumpai supažindino klausytojus su pokarine Lietuvos istorija, pradedant Klaipėdos atgavimu ir baigiant bolševikų bazių įvedimu Lietuvoje, ko pasekmėje Lietuva buvo bolševikų greitai visiškai okupuota. Pirmoji bolševikų okupacija lietuvių tautai brangiai kainavo — apie šešiasdešimts penki tūkstančiai lietuvių buvo bolševikų žiauriai nukankinti arba išvežti į Sibirą. Užėmę Lietuvą 1941 metais vokiečiai vėl daugelį tūkstančių lietuvių sukišo į koncentracijos stovyklas už tai, kad lietuviai neparodė užtektinai entuziazmo naujiems "išvaduotojams."

Taipgi p. Budrys papasakojo, kad Jungt. Amer. Valstybėse gyvena vienas lietuvių tautos ketvirtadalis. Amerikoje gyvenantys lietuviai nežiūrint į politinių pažiūrų skirtumus, Lietuvos nepriklausomybės klausimu yra vieningi ir smerkia bolševikų agresiją prieš Lietuvą. Amerikos vyriausybė, vadovaudamasi teisybės principu, bolševikų okupacijos iki šiandien nepripažįsta.

JONAS BUDRYS

Užbaigdamas p. Budrys pasakė, kad lietuviai nepameta vilties atgauti nepriklausomybę: buvo caras, buvo Hitleris ir buvo Mussolini, bet kur jie dabar? — "Aš įsitikinęs, kad Lietuva vėl bus laisva."

## Vienybės pramogos

**Jau buvo pranešta, kad Vienybės naudai ruošiama vakarienė, kuri įvyks šių metų gruodžio 5 d. Grand Paradise salėje, Brooklyne.**

**Be to, lapkričio 20 d. Philadelphijoje, Lietuvių Muz. Namo salėje, ruošiamas savo programa įdomus Vienybės koncertas.**

**Jau dabar galima pranešti, kad Vienybė ruošiasi metiniam savo koncertui, kuris įvyks ateinančių metų sausio 30 dieną Webster Hall, New Yorke.**

## Dr. T. Savickas išlaikė valstybinius egzaminus

Dr. Tadas Savickas, buvęs Kauno Vytauto Didžiojo Universiteto Chirurginio Skyriaus asistentas, pirmasis išlaikė valstybinius egzaminus gydytojo praktikos teisėms įgauti New Yorko valstybėje.

Dr. Tadas Savickas yra vienas iš vėliausiai atvykusių gydytojų Amerikon ir šiame krašte vos vieneri metai. Lietuvoje dr. T. Savickas dirbo Universiteto klinikose chirurgu, kur pasižymėjo dideliais gabumais, dideliu rūpestingumu bei darbštumu. Tremtyje dr. T. Savickas dirbo chirurgu Augsburgo UNRRA ligoninėje. Dr. T. Savickas yra didelės ateities žmogus. Savo gabumus jis jau parodė darbu.

Pažymėtina, jog valstybiniai egzaminai yra tikrai sunkūs ir mažas skaičius užsieniečių sugeba juos išlaikyti.

Sveikiname gerb. daktarą, linkime jam ir toliau kelti lietuvio vardą ir tęsti karjerą naujoje tėvynėje. B. P.

### NAUJAI ATVYKUSIŲ SUEIGA MASPETHE

Rugsėjo 26 d. 3 val. po pietų Maspetho lietuvių parapijos salėje 64-25 Perry Ave., Maspeth, L. I., N. Y., kviečiama naujai atvykusių sueiga. Prašoma visų atsilankyti. Bus aptarti svarbieji reikalai.

## Dr. Vileišio dovana Rockefellerienei

Grįždamas iš Lietuvių Spaudos Klubo susirinkimo, įvykusio p. Katilienės namuose, Belmar, N. J., Dr. Petras Vileišis iš Waterburio užėjo į Vienybę ir, tarp kita ko, paklausė, ar Ieva Rockefellerienė gaunanti mūsų laikraštį. Buvo atsakyta, kad, nors Vienybės redakcijos personalui Ievutė yra pažįstama dar iš tų laikų, kai ji nebuvo ištekėjusi, bet mūsų laikraščio ji negaunanti. Dr. P. Vileišis padavė keturis dolerius ir sako: "Siuntinėkite p. Rockefellerienei Vienybę, kaip mano dovaną ir sveikinimą jos naujagimio sūnaus proga."

## Veikėjų pasitarimas imigracijos reikalais

Praeitą šeštadienį Pennsylvanijos viešbuty, New Yorke, įvyko svarbus veikėjų pasitarimas imigracijos reikalais. Susirinkimas buvo sukviestas Informacijų Centro iniciatyva. Susirinkime dalyvavo šie veikėjai: L. Šimutis, Dr. P. Grigaitis, M. Vaidyla, prelatas J. Balkūnas, J. Budrys, K. Jurgėla, A. S. Trečiokas, Dr. M. J. Vinikas, J. Tysliava, Wm. Kvetkas, Dr. J. Pajaujis, A. Devenienė, Dr. M. Devenis, J. Laučka, K. Baltramatis, M. Vasil, H. Lukaševičius, D. Averka, V. Tysliavienė, B. Darlys, A. Aleksis, M. Kižytė ir Dr. A. Šliūpaitė. Susirinkimui pirmininkavo A. S. Trečiokas, sekretoriavo D. Averka. Buvo tartasi tremtinių įkurdinimo reikalais ir, svarbiausia, kad tremtiniai nekliudomai galėtų atvykti į šią šalį, kad jie būtų traktuojami lygiai, be tikybos ir pasaulėžvalgos skirtumų. Susirinkimas šioje dvasioje pagamino raštišką pasisakymą, kuris pasiųstas BALF centrui.

## J. Ginkus sveiksta

Rugsėjo 11 d. Juozas Ginkus pavojingai susirgo ir tuojau buvo nuvežtas į New Yorko ligoninę. Pasirodo, būta plaučių uždegimo. Ligoninėje tuojau griebtasi visų naujausių gydymo priemonių, kurių dėka, tik po penkių dienų krizė pasisekė pašalinti. Dabar Juozas Ginkus jaučiasi tvirtesnis. Bet gydytojai sako, kad ligoniui teksią išgulėti ligoninėje dar apie dvi savaites. Dabar, krizei praėjus, J. Ginkų lanko draugai ir pažįstami. Ligoninė yra 525 E. 68th St., prie 1st Ave., New Yorke. Kambarys 1212.

Taigi, linkime Juozui greičiau pasveikti ir sugrįžti atgal į tą mūsų visuomenę, kuriai jis taip reikalingas.

Vytautas Ubara

## Labų dienų iš Maine valstybės

Dr. B. K. Vencius, kuris su sūnum Armonu tris savaites praleido Maine valstybėje, parvežė daug labų dienų Vienybei ir vienybiečiams. Savo atostogų metu, mat, dr. Vencius matėsi su tenykščiais lietuvių kolonijos veikėjais, kaip Jonas Kaulaičia, Povilaitis ir kiti.

Kaulaičia, kuris yra plačiai žinomas Rumfordo biznierius, turi daug įtakos vietos lietuvių kolonijai. Tos jo įtakos dėka, net vietos komunistai yra žymiai surimtėję ir jau nebegarbina Sovietų Rusijos.

Kaulaičia žadėjo plačiau apie Maine valstybės lietuvių gyvenimą parašyti Vienybei, kurią jis skaito nuo pat atvykimo į Ameriką.

Dr. Vencius sako, kad Kaulaičia yra vienas iš tų mūsų veikėjų, kuriems rūpi kiekvienas, net mažiausias, mūsų tautos reikalas. Šiuo metu p. Kaulaičia yra ypač susirūpinęs lietuvių tremtinių apgyvendinimu Maine valstybėje.

### IEŠKOMAS PIRKTI PALAIKYTAS PIANINAS

Ieškomas pirkti palaikytas pianinas. Prašoma pranešti į Vienybės redakciją, 412 Bedford Ave., Brooklyn, N. Y.


BROOKLYNO LIETUVIAI GYDYTOJAI

DR. JOHN WALUK
161 No. 6-th Street
VALANDOS:
8 — 10 ryte
1—2 popiet
6—8 vakare
Tel. Evergreen 8-9229

DR. BLADAS K. VENCIUS
(DANTŲ GYDYTOJAS)
499 Grand Street
VALANDOS:
9 — 12 ryte
2 — 9 vakare
Penktadieniais uždaryta
Tel. ofiso STagg 2-0706
Namų —Jamaica 6-3834

DR. A. PETRIKA
(DANTŲ GYDYTOJAS)
221 So. 4-th Street
VALANDOS:
9—12 ryte
1—8 vakare
Penktadieniais uždaryta
Tel. EVergreen 7-6868

DR. ADAM V. WALMUS
(DANTŲ GYDYTOJAS)
650 Fifth Avenue
(19th St. kampas)
VALANDOS:
9 — 12 ryte
1 — 8 vakare
Trečiadieniais uždaryta
Tel.: SOurh 8-5569

AUGUST GUSTAS BELTAIRE FLORIST
6762 FOURTH AVE., BROOKLYN 20, N. Y.
(68th St. kampas) SHoreroad 8-9330
SPECIALISTAI LAIDOTUVIŲ VAINIKAMS IR VESTUVIŲ BUKIETAMS PARUOŠTI
Užsakymai primami ir telefonu.
Taip pat galima užsakyti gėles
Paul Gustas Funeral Home, Inc. įstaigoje:
354 MARCY AVE. EVergreen 7-4774.

PAUL GUSTAS FUNERAL HOME, Inc.
LICENSED UNDERTAKER
Naujai įrengtos, gražios laidojimo patalpos, kur šeimos gali tinkamai atiduoti paskutinę pagarbą savo artimiems, baigusiems šios žemės kelionę.
Erdvūs, patogūs kambariai parūkyti, pasikalbėti ir pailsėti. Ypatinga paslauga teikiama ir ypatingas dėmesys kreipiamas kiekvieno pageidavimo atveju.
PAUL GUSTAS FUNERAL HOME, Inc.
354 Marcy Ave., (Prieš Armory) Brooklyn 6, N. Y. EVergreen 7-4774
Mūsų telefonas niekad nemiega.

WILLIAM J. DRAKE
ADVOKATAS
85-03 WAREHAM PLACE
JAMAICA 3, N. Y.
Tel. Jamaica 3-7722

STANLEY ZUBAVIČIUS
ADVOKATAS
111 Ainslie St.,
Brooklyn 11, N. Y.
EVvergreen 4-3049

CLEMENT A. VOKETVOKIETAITIS
ADVOKATAS
41-40 74th Street
JACKSON HEIGHTS, N. Y.
Tel. NEwtown 9-5972

STEPHEN BREDIS, JR.
ADVOKATAS
197 Havemeyer Street,
Brooklyn 11, N. Y.
Tel.: EVergreen 7-9394

PRANAS ŠUIPIS
BATŲ TAISYMO
DIRBTUVĖ
306 Union Ave. Brooklyn, N. Y.

REPUBLIC WINE & LIQUOR STORE
DIDELIS PASIRINKIMAS VYNO IR LIKERIO
X. Strumskis, sav.
322 UNION AVENUE
Brooklyn, N. Y.
Tel. EVergreen 7-2089

DAvenport 6-0259
RALPH KRUCH
FOTOGRAFAS
65-23 Grand Avenue
Maspeth, N. Y.

VINCO VAIČIŪNO
MAISTO KRAUTUVĖ
(Bučernė ir grosernė)
Užsakymus pristatom į namus.
38 Grand St., Brooklyn, N. Y.
Tel.: Evergreen 4-8972

J. ABRAMS
228 Broadway Brooklyn,N..Y
(3 durys nuo Roebling St.)
Tel. EVergreen 8-6656
Moteriški drabužiai: paltai, kostiumai ir suknelės, pagal mierą ir užsakymą.
Mieros: 9-17, 12-20 ir 36-52.
Lietuviam pažįstami 28 met.
Parodę šį skelbimą, gausite pigiau.
Parduodama pigiau, negu kitur, nes patys gamina.
Didelis pasirinkimas ir geresnė rūšis.

PHILIP BENDER
AVALINĖS KRAUTUVĖ
Mūsų batų kokybė jau seniai yra žinoma lietuviams
DIDŽIAUSIAS PASIRINKIMAS VISIEMS ŠEIMOS NARIAMS
245-247 GRAND ST., BROOKLYN, N. Y.
Telefonas: EV.7-2043

LAIDOTUVIŲ DIREKTORIAI

JUOZAS GARŠVA
231 Bedford Avenue, Brooklyn, N. Y.
KOPLYČIA LAIDOTUVĖMS
Telefonas, EVergreen 8-9770

MATTHEW P. BALLAS
(BIELIAUSKAS)
660 Grand Street, Brooklyn, N. Y.
Notary Public. Tel. STagg 2-5043

STEPHEN AROMISKIS
(ARMAKAUSKAS)
423 Metropolitan Avenue, Brooklyn, N. Y.
Tel. EVergreen 7-4335 Koplyčia Laidotuvėms

Estate of A. J. VALANTIEJUS
V. R. VALANTIEJUS, Mgr.
GENERAL INSURANCE AGENT
54-41 — 72nd Street, Maspeth, L. I., N. Y.
Notary Public. Tel., NEwton 9-4464

F. W. SHALINS
(ŠALINSKAS)
LAISNIUOTAS GRABORIUS
84-02 Jamaica Avenue, Woodhaven, N. Y.
Tel. VIrginia 7-4499 Koplyčia Laidotuvėms

ROGERS FUNERAL HOME
P. RADZEVIČIUS, Direktorius
Telefonas, STagg 2-4409
410 Metropolitan Avenue, Brooklyn, N. Y.
KOPLYČIA LAIDOTUVĖMS NOTARY PUBLIC

Visi šie laidotuvių direktoriai išnuomoja automobilius įvairiems reikalams

LITBALT COMPANY
JOHN ŽUKAUSKAS, Vedėjas
MES SIUVAME MARŠKINIUS PAGAL UŽSAKYMĄ
Pas mus galima gauti jau pasiūtų įvairios spalvos ir medžiagos marškinių.
MALONIAI KVIEČIAMI APSILANKYTI
20 TEN EYCK STREET BROOKLYN 6, N. Y.
Telefonas: EVergreen 8-2954

SEA GULL SHIPPING CO.
PIRMOJI LIETUVIŠKA EKSPEDICINĖ BENDROVĖ SIUNČIA MAISTO IR DRABUŽIŲ PAKIETUS Į EUROPĄ
Bendrovė turi gatavus maisto pakietus, kuriuos galima užsakyti paštu iš visos USA ir Kanados. Už bevės pakietus gavėjai jokių mokesčių nemoka.

PACKAGE No. 1 — $7.00
2 lbs (1 cart.) Sugar
1 lb. (1 cart.) Cocoa or coffee bean
1 tin. (16 oz.) Whole milk powder
2 tin. (32 oz.) Pure lard
1 tin. (12 oz.) Sliced bacon
1 tin. (12 oz.) Lunch meat
1 lb. (1 cart.) Chocolate

PACKAGE No. 3 — $5.25
2 lbs (1 cart.) Sugar
2 lbs (1 cart.) Flour or Sugar (choose one)
1 lb. (1 cart.) Cocoa
1 lb (1 cart.) Coffee bean
3 tins (48 oz.) Pure lard

PACKAGE No. 3 — $10.00
5 lbs (1 cart.) Sugar
1 lb (1 cart.) Coffee bean
1 lb (1 cart.) Cocoa
2 tin. (28 oz.) Cond. milk
1 tin. (8 oz.) Choclt. powder
5 tin. ((80 oz.) Pure lard
2 tin. (24 oz.) Lunch meat
1 tin. (16 oz.) Sliced bacon
2 bars (8 oz.) Toilet soap

PACKAGE No. 4 — $6.50
2 lbs. (1 piece) Smoked bacon
4 tins (64 oz.) Pure lard
1 tin. (1 qt.) Vegetable oil

SEA GULL SHIPPING CO.
M. ANUSKA, vedėjas
560 GRAND STREET BROOKLYN, N. Y.

J. VAITULIONIS
Pirmas lietuvis
Chiropraktas Gydytojas
Valandos nuo 9 ryto iki 8 vak.
Šventadieniais susitarus
307 Grand Stret
BROOKLYN, N. Y.

DeKALB TAVERN
VYNAS, LIKERIAI, ALUS
A. SINUS, sav.
352 Onderdonk Avenue
Brooklyn, N. Y.

PETER LISAUSKAS
pristato anglių visiems kurie tik kreipiasi —
496 GRAND STREET
BROOKLYN, N. Y.
arba
53-82 72nd PLACE
MASPETH, N. Y.
Tel. EVergreen 7-7411


## LICENSES

**Beer, Wine, Liquor**
**WHOLESALE AND RETAIL**

NOTICE is hereby given that License No. RL 10625 has been issued to the undersigned to sell beer, wine and liquor at retail under Section 107 of the Alcoholic Beverage Control Law at 454 Crescent St., Borough of Brooklyn, County of Kings, to be consumed on the premises.
BENJAMIN SCHULTZ & ABE SCHULTZ
dba Crescent Bar & Grill

NOTICE is hereby given that License No. GL 14442 has been issued to the undersigned to sell beer at retail under Section 107 of the Alcoholic Beverage Control Law at 1977 Manhattan Ave., Borough of Brooklyn, County of Kings, to be consumed off the premises.
TILLIE E. ZLOBINSKY
ABRAHAM ZLOBINSKY
Eagle Food Stores

NOTICE is hereby given that License No. 14462 has been issued to the undersigned to sell beer at retail under Section 107 of the Alcoholic Beverage Control Law at 2923 Ft. Hamilton P'kway, Borough of Brooklyn, County of Kings, to be consumed off the premises.
SALVATORE ABBATE

NOTICE is hereby given that License No. RL 10612 has been issued to the undersigned to sell beer, wine and liquor at retail under Section 107 of the Alcoholic Beverage Control Law at 518 Grand St., Borough of Brooklyn, County of Kings, to be consumed on the premises.
JOSEPH BALTAITIS

NOTICE is hereby given that License No. RB 1504 has been issued to the undersigned to sell beer at retail under Section 107 of the Alcoholic Beverage Control Law at 876 Union Ave., Borough of Brooklyn, County of Kings, to be consumed on the premises.
ANNA BISZESKI—Amx
Eastate of Anthony Bizer—Oba
Boulevard Bar & Grill