Amerikos Lietuvių Savaitė

Į KULTŪRINĘ KOVĄ!

Mes, Tėvynės Mylėtojų Draugijos Centro Valdybos nariai, rugsėjo 25 d. posėdy svarstėme TMD kultūrinės ir organizacinės veiklos reikalus, nagrinėjom mūsų tautos dabarties klaikią padėtį ir kultūrinės kovos priemones už pavergtųjų ir ištremtųjų lietuvių laisvę ir teises. Mes nutarėm kreiptis į tauriuosius Amerikos lietuvius, pirmiausiai atkreipti dėmesį į mūsų tautos klaikią padėtį maskolių vergijoj.

Arti pusė milijono lietuvių ištremta iš Lietuvos, šimtai tūkstančių lietuvių yra už Uralo kalnų ir Sibiro tundrose, arti šimtas tūkstančių Vakarų Europos, Afrikos, Pietų Amerikos kraštuose. Ištremtieji į Sibirą ir už Uralo vargsta ir miršta kankinių mirtimi! Likusieji Lietuvoje badauja ir gyvena baimėje, nežinodami kada bus suimti ir ištremti. Lietuvių sodybos apgyvendinamos maskoliais ir aziatais. Penktadalis lietuvių tautos žmonių išvyti ir ištremti iš tėvynės.

Karas baigtas, bet taikos ir laisvės nėra Lietuvoje ir nebus kol komunistai Lietuvą ir kitus rytų Europos kraštus valdys ir rusiškąjį imperializmą vykdins Eurazijos žemyne! Maskvos valdovai nenori taikos pasaulyje, netoleruoja piliečių teisių, bet nori suirutės, demoralizacijos, kad tokioje padėtyje pavergtų pasaulį.

Mes dėl to privalome budėti, vienytis ir rūpintis Amerikos demokratijos apsaugojimu ir mūsų tautos žmonių laisvės ir teisių gynimu! Mūsų pareiga siekti Lietuvos išlaisvinimo. Todėl mes kviečiam visus tauriuosius lietuvius į tautinę vienybę ir kultūrinės kovos frontą! Jei būsim vieningi, būsim galingi!

Organizuota kultūringa kova žodžiu ir raštu dabar labai reikalinga. Šį faktą žino visi kultūringieji.

Aušros ir Varpo laikais dr. Basanavičius, dr. Šliūpas, dr. Kudirka ir kiti tautos vadai kovojo kultūrinėmis priemonėmis už savo lietuviškos spaudos laisvę ir Lietuvos nepriklausomybę. Ir jie kovą laimėjo. Tuo būdu kovojo ir Amerikos garbingieji vadai: gen. George Washington, Thomas Jefferson, gen. Andrew Jackson, Abraham Lincoln ir Woodrow Wilson.

Mes, lietuviai, kultūrinėmis priemonėmis kovojome per prieš 50 m. sukurtąją TMD, aušrininkų ir varpininkų įsteigtą. TMD kultūrinė kova suteikė daug laimėjimų tautai. TMD spausdinami raštai —knygos Amerikoje pasiekė Tilžę, iš kur knygnešiai jas platindavo Lietuvoje.

Todėl TMD vadai ir nariai ir dabar pasiryžo kultūrinėmis priemonėmis kovoti prieš komunistų vergiją ir terorą bei klastą. Mes kviečiam visus taurius lietuvius į vieningą kultūringą kovą, prašome rašytis į TMD kultūrininkų kadrus. Kur nėra TMD skyrių, prašome įsteigti ir prie jų sutelkti taurius lietuvius.

- Mes tikim į Lietuvos prisikėlimą. Žinome, kad tautos keliai laisvę laimėti yra geri, o netgi žymiai geresni, negu buvo prieš 50 metų. Šiandieną lietuviai geriau susiorganizavę, praturtėję, kultūriniai pažangesni. Mes turim daugiau prietelių pasaulyje, negu anksčiau. Mes ne vieni kovosime už Lietuvos išlaisvinimą, kartu su mumis kovoja ir Rytų Europos tautos. Mes tikslo — Lietuvos išlaisvinimo — pasieksim anksčiau ar vėliau.

Tačiau mūsų pareiga būti vieningais ir ryžtingais. Todėl prašome Amerikos lietuvius nedelsti, nesvyruoti ir neabejoti, bet stoti į kultūrinės kovos frontą!

TMD Centro Valdyba:
Walter M. Chase, pirm.,
J. Trečiokas, vicepirm.
M. Kasparaitis, rašt.,
Alena Devenienė, ižd.

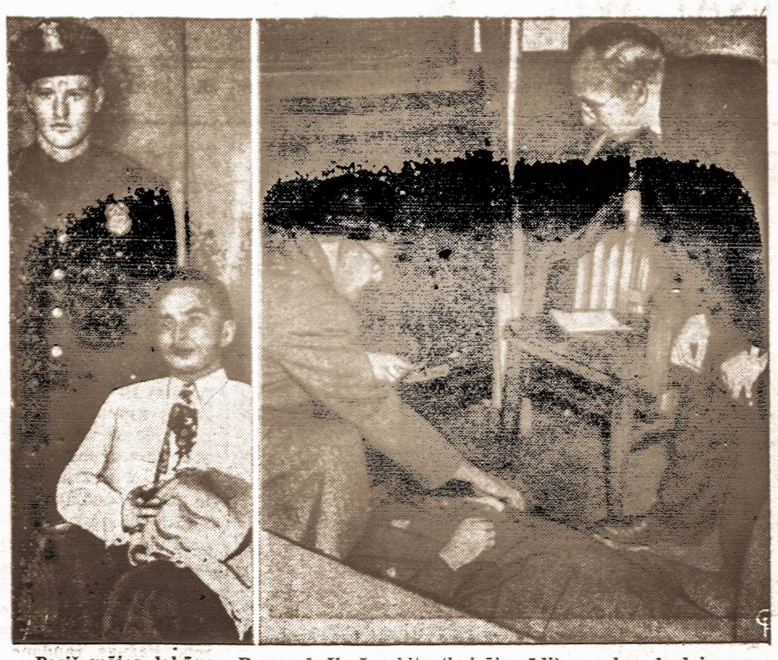

Pasižymėjęs lakūnas Bernard V. Lenbits (kairėje sėdi) supykęs, kad jam nebuvo pripažinta pensija, nuėjo į Veterany administracijos raštinę Buffalo, N. Y. ir nušovė du jos tarnautojus. Kairėje tyrinėjamas vieno nužudyto kūnas.

Jubiliejinis piliečių klubo bankietas

PITTSTON, Pa. — Lietuvių Piliečių Draugijos ir pašalpos klubas lapkričio 24 d. klubo svetainėje ruošia iškilmingą bankietą paminėti klubo nuosavų namų ir svetainės įsigyjimui. Kalbas yra pasižadėję pasakyti teisėjas Frank L. iPnola, meras J. J. Allardyce, kun. J. Kasakaitis, Garso redaktorius M. Zujus ir kiti. Dainuos dainininkė Kuprytė. Vėliau bus šokiai.

Klubas įsikūręs 1903 m. Iš pradžių klubo tikslas buvo politinis, vėliau jis pasivadino literatūriniu, o nuo 1913 m. veikia kaip šalpos draugija.

1924 m. klubo konstitucija buvo praplėsta ir tąsyk nutarta įsigyti nuosavus namus ir svetainę. Tiktai po 25 metų klubas įstengė savo užsimojimus įgyvendinti. Nupirkti du patogūs namai prie Main St.

A. Galinskas.

LIETUVIS CHICAGOJE GARSUS FUTBOLISTAS

Notre Dame universitete, Chicago, Ill., pagarsėjo lietuvis Ed. Krause, kuris čia laikomas futbolo "dievaičiu." Jis taip pat yra universiteto futbolo rinktinės instruktoriaus padėjėjas.

AMSTERDAMO LIETUVIŲ ŽINIOS

AMSTERDAM, N. Y. —Spalių 10 d. Šv. Kazimiero lietuvių parap. bažnyčioje kun. Raštutis sutuokė p-lę Mirgą D. Kerbelytę su Edvardu B. Bablinsku, kuriems liudininkais buvo Al. Bablinskas su Sylvia Šimonyte, iš Detroit, Mich., Val. Kerbelis su Virginija Mačiulyte, iš Woodhaven, L. I., Ray Kerbelis su Irene Bablinskaite ir pilnutėlė didelė bažnyčia žmonių. Ceremonijų metu dainininkas Al. Vasiliauskas pagiedojo Ave Maria, artistui J. Olšauskui akompanuojant vargonais.

Šaunus vestuvių pokylis įvyko Amer. Liet. Klubo salėje, kuri buvo pilna svečių ir viešnių, kurių tarpe iš Detroit, Mich. — Ona Šimonienė su dukteria Sylvia, pp. Mirškiniai ir sūnus, dviejų teatrų savininkai, pp. Missell, iš Woodhaven, L. I. — Juozo ir Elzbietos Mačiulių šeima, dain. Al. Vasiliauskas, pp. Heymer iš Unidella, N. Y., pp. Rimkūnai ir Virginija Virmauskaitė iš Hoosick Falls, N. Y.

Pokylio metu buvo trumpa jaunavedžiams sveikinimų programėlė, J. P. Mačiulio vadovaujama. Telegrama sveikino Olio, Vanagaičio ir Biežio šeimos iš Chicago, Ill.

Jaunoji Mirga Bablinskienė yra žinomų veikėjų ir biznierių Miko ir Luise Kerbelių duktė, gi jaunasis Ed. Bablinskas yra Amsterdame gerai žinomų buvusų biznierių Jono ir žmonos Bablinskų sūnus. Jaunavedžiai yra baigę aukštesnes mokyklas.

Jie povestuvinėse atostogose buvo Albany, New Yorke, Washingtone ir kitur.

Iš toliau į vestuves atvykę buvo gražiai priimti ir rūpestingai globojami Kerbelių naujai įsigytuose ir moderniškai įrengtuose namuose, 467 Locust Ave. Reikia pastebėti ir tai, kad tur būt atvykus į Amsterdamą retai kam netenka užkliuti pas Kerbelius arba pas Dan ir Frances Rusilus, kurie turi puikius ir svetingus namus, kurių patogumais buvo susižavėjęs ir velionis Lietuvos prezidentas Antanas Smetona, kuris žadėjęs Lietuvon grįžus sau pasistatyti panašų namą...

J. P. M.

JONAS KARDELIS ATVYKSTA Į KANADĄ

Kaip tenka patirti, buv. Lietuvos Žinių redaktorius Jonas Kardelis su žmona, operos soliste, iš Europos atvyks apsigyventi Kanadon.

Taip pat į Kanadą greičiausiai atvyks ir kitas žymus žurnalistas - rašytojas Juozas Pronskus - Aklasmatė, dabar su žmona ir dviem dukrelėm gyvenąs netoli Hamburgo.

NAUJAS ŽURNALAS

Argentinos lietuvių spauda padidėjo vienu mėnesiniu žurnalu Laikas. Jau pasirodė pirmasis to žurnalo numeris. Laikas leidžiamas Buenos Aires. Redaktorium pasirašo V. Vengras.

ATITAISYMAS

Pereitam Vienybės numeryje po Dr. M. Colney kliše per neapsižiūrėjimą pateko netikslus tekstas: turi būti Dr. Colney— ne LVS garbės pirm., bet naujasis LVS pirmininkas.

PADĖKIT DP LIGONIAMS

Jau daug žmonių demokratiškam pasauly suprato, kaip yra sunku išvietintiems asmenims Europoje. Eilė kraštų nutarė tų be tėvynės žmonių įsileisti darbams. Bet visi pageidauja tik sveikų, fiziniai pajėgių vyrų ir moterų. Amerika taip pat ruošiasi priimti didesnį skaičių tų ne dėl jų kaltės vargstančiųjų žmonių. Išleido tam reikalui net specialų bilių, kuriame daug kas numatyta, tik apie ligonius nieko neužsimenama. Sveikieji "dipukai" gauna iš amerikiečių darbo sutartis, butų garantijas, afidevitus, tik jų negauna ligoniai. Sveikieji, šiokiu ar tokiu būdu, išvažiuos kur nors į Australiją, Kanadą ar Ameriką, tik vargu ar kur beišvažiuos DP ligoniai. Jų niekas nenori prisimti, visi jų kratosi. Pagaliau, jei kuris sveikasis ir liks Europoje, tai jis gal pravers griuvėsiams kasti. **O kas gi bus su ligoniais, seneliais ir invalidais, kurių niekas nepageidauja ir kurie šeimininkams sudaro naštą?**

To maža. Ligšiolinė praktika parodė, kad emigruojančių DP yra išskiriami ligoniai — šeimos nariai arba visa šeima negali išvykti. Yra daug atsitikimų, kad nerasdamas kitos išeities ir desperacijos paveiktas vyras palieka lageryje ligonę moterį, išvyksta į kitą kraštą, manydamas iš ten jai padėti. Arba vaikai —palieka ligonius tėvus, atsiduria už tūkstančių mylių, svajodami juos paskui atsiimti. Nieko klaikesnio nėra, kaip ligoniui atsisveikinti su savaisiais ir pasilikti vienam svetimam krašte.

Negalima sakyti, kad ligoniais nesirūpintų IRO ir okupacinės valdžios. Nuo bado ir lietaus juos šiaip taip apgina. Jeigu žmogus kojų nepavelka, jį paguldo į ligoninę arba senelių prieglaudą, jeigu vienišas numiršta, tai ir už palaidojimą užmoka. Dėl senių ir ligonių ateities sutvarkymo pažadų nestinga. Bet, dėja, kol kas įvyks, jų dienos yra juodos ir karčios.

Tokią nelaimingųjų būklę yra supratę, daug jai palengvinę jautrieji amerikiečiai, siųsdami maistą ir aprangą. Daug pagelbėjo įvairios labdaros ir šalpos organizacijos. **Ypač didelį šalpos darbą savo tautiečiams atliko BALF — ta suteiktinė geros valios Amerikos lietuvių organizacija.** Iš BALFo ligoniai gaudavo ir gauna realią paramą— įvairių BALFo surinktų gėrybių. BALFą su pagarba mini nelaimingieji tautiečiai Europoje ir iš jo laukia tolimesnės paramos.

Ligonių ir senių būklė darosi vis sunkesnė ir blogesnė. Kad ta parama nenutrūktų, BALFas vėl renka aukas ir įvairiais būdais ragina jus, amerikiečiai, prie to vajaus prisidėti. Kur bebūtumėt — darbe, biznyje, šeimoje ar piknike, kai į jus bus kreipiamasi, nebūkite kieti, parodykit žmonišką širdį — aukokit BALFui!

To iš jūsų laukia blogiausioje būklėje esantieji DP seniai ir ligoniai. To laukia broliai, seserys, pažįstami ir nepažįstami tautiečiai. Aukas malonėkite siųsti: **United Lithuanian Relief Fund of America, Inc., 105 Grand St., Brooklyn 1, N. Y.**

ANT. RIMYDIS

Bee Hive Restaurant
VINCAS A. ALUKONIS, sav.
ALUS IR UŽKANDŽIAI
56 High Street
NASHUA, N. H.

Lietuviams gerai žinomas restoranas
CITY LUNCH
J. KAIRIS, Sav.
42 Millbury St.
Worcester, Mass.

Empire Laundry
17-35 Myrtle Street
LYNN, MASS.

Boston Baking Co.
Lietuviška
DUONA IR PYRAGAI
8 Ames Street
Lowell, Mass.

Lowell Bottling Co.
L. PAULAUSKAS, sav.
ĮVAIRŪS GĖRIMAI
573 - 575 Lawrence St.
LOWELL, MASS.
Tel. 2-7361

Stanley's Cafe, Inc.
Stasys ir Frances Puidokai, sav.
313 Park St.
Lawrence, Mass.
Tel. 2-9346

Sunkist Bakery
Lietuviška
DUONA IR TORTAI
Vladas Krasauskas, sav.
93 Exchange Street
Lawrence, Mass.

Lietuviška Aludė
Jonas Grigaliunas, sav.
388 Hampshire Street
LAWRENCE, MASS.

HARTFORD AVENUE RESTAURANT
Andrew Svirinas, sav.
36 HARTFORD AVENUE
NEW BRITAIN, CONN.
Tel. 6639

LAIDOTUVIŲ ĮSTAIGA
J. Markiewitz and Sons
15 Trumball Street
NEW HAVEN, CONN.

ADAM'S SERVICE STATION
Adomas Radauskas, sav.
Padangos, gazolinas ir aliejus
GROSERIO KRAUTUVĖ
808 Main St. Watertown, Conn.
Tel.: Watertown 278

DR. M. J. COLNEY
148 Grand Street
WATERBURY, CONN.
Telefonas 3-4747
PRIĖMIMO VALANDOS:
nuo 10 val. ryte iki 8 val. vak.

FRANK T. ROHM
LAIDOTUVIŲ DIREKTORIUS
karo veteranas
Liūdesio valandoje sąžiningai patarnauja
434 STRATFORD AVE. BRIDGEPORT, CONN.
Tel. 4—8498

SUNSET RESTORANAS - SVETAINĖ
Danielius Usanis ir Juozas Rasiulevičius, sav.
SVETAINĖS VESTUVĖMS IR KITIEMS PARENGIMAMS
456 Wethersfield Avenue Hartford, Conn.

HATCHKISS STREET GARAGE
JONAS J. MAZILIAUSKAS, sav.
DODGE sunkvežimiai ir karai PLYMOUTH karai
PILNAS KARŲ TAISYMAS
47 HATCHKISS ST., NAUGATUCK, CONN.
Telefonai:
Biznio **Naugatuck 5727** **Rezid. Woodbury 321-3**

FLAMINGO RESTORANAS
Ciprijonas Paskevičius ir Sūnūs, sav.
ALUS IR UŽKANDŽIAI
28 Factory Street Nashua, New Hampshire
Tel. 4159

LITHUANIAN CAFE
BALYS MASYS, savininkas
VYNAS — LIKERIAI — ALUS
171 WASHINGTON STREET HAVERHILL, MASS.

NEW BRITAIN, CONN.
QUALITY MARKET
Tai vieta, kur žmonės gauna sveiką, šviežią pirmos rūšies maistą
VIKTORAS ABECIŪNAS
356 Park Street Tel. 1481

PAUL'S RESTAURANT
PAUL VIŠNIAUSKAS
31 Spring Street Tel. 8774

WATERBURY, CONNECTICUT
BLUE SHUTTER RESTAURANT
Mūsų patalpos tinkamos baliams, vestuvėms ir kitokiems pokyliams
Aplankykite mūsų Bavarišką kambarį
FLORENCE YUSKAS DANOSKY, sav.
776-780 BANK STREET Tel. 3-9652

JOE'S TIRE SHOP
Joe Samoska, Savininkas
241 N. MAIN STREET
Telefonas 3-2414

CHERRY RESTAURANT
MALONUS PATARNAVIMAS
GĖRIMAI IR VALGIAI
248 CHERRY STREET WATERBURY, CONN.

CASINO GARDEN RESTORANAS
Vincas ir Marija Lang, savininkai
PUIKŪS GĖRIMAI, LIETUVIŠKI VALGIAI
SALĖ PRAMOGOMS IR PARKAS VASARAI
Penktadieniais ir Šeštadieniais Muzika
128 NORTH ELM ST. Tel. 49920

RENDEVOUS RESTAURANT & GRILL
Ona Pakamanaitė-Dapšienė ir Sūnus, savininkai
ĮVAIRŪS GĖRIMAI IR VALGIAI
MALONI VIETA SUSITIKIMUI
685 No. Riverside Streeet Tel. 3-9932, 3-6864

PHILADELPHIA, PA.

NATIONAL PRODUCTS CO.

HARRY A. CAPLEN

Alui pilstyti priemonės. Stiklai barui. Indai. Šakutės ir šaukštai. Stiklai ir krėslai.

Barų įrengimai.

109-113-115 NORTH 2nd ST.,

DAPŠIS CAFE—LIETUVIŠKA UŽEIGA

...inkimui vynai, likeriai ir alus. Gardus n...ose gamintas valgis.

1327 W. SOMERSET STREET

Patogu privažiuoti iš No. Phila. ir Redding St. stočių.

GUS TUNAITIS

— RESTORANAS —

3701 Old York Road

SONIA CAFE & RESTAURANT

SOPHIE MICH, sav.

LIKERIAI VYNAS-ALUS

9 S. Seventh Street Tel. Market 9916

BARTH'S CAFE

BALTRAMIEJUS BURZA, savininkas

3405 N. 2nd Street Telefonas NE 4-0465

RESTORANAS - BARAS

E. LAURUTIS, savininkas

ĮVAIRŪS GĖRIMAI, GERI UŽKANDŽIAI

3100 N. 10th STREET PHILADELPHIA, PA.

GRUSH HOTEL AND BAR

ADAM GRUSH, SAV.

Kampas BROAD ir RACE STREETS

(prie Broad Street Stoties)

Tel. Rittenhouse 6-6530

WOODLAND CAFE

B. J. TRIBULAS, Sav.

63rd STREET at WOODLAND AVENUE

Telefonai: *Saratoga 9656, West 4117*

MALONI LIETUVIŠKA UŽEIGA

ANTHONY BALCHIUNAS, SAV.

113 SOUTH 34th STREET

Arti Pennsylvanijos Universiteto

RAY'S CAFE

RAYMOND WASIKONIS, sav.

ALUS—VYNAS—LIKERIAI—UŽKANDŽIAI

2826 MASTER STREET PHILADELPHIA, PA

Tel. PO 5-2224

BROCK'S CAFE

ĮVAIRŪS GĖRIMAI IR UŽKANDŽIAI

JOHN BROCK,, sav.

2227 PINE STREET PHILADELPHIA, PA

Tel. LO 7-9144

JIM'S TAVERN

ANNA IR JIM WICKIS, sav.

GĖRIMAI IR VALGIAI

Žuvies maistas — mūsų specialybė

2500 S. DEWEY ST., PHILADELPHIA, PA.

Tel. BE 6-2139

MRS. ADAMS CAFE

Alice Valančienė, sav.

PUIKŪS GĖRIMAI IR VALGIAI

2701 W. THAMPSON ST. PHILADELPHIA, PA.

Tel. STevenson 2-5625

JOHN STARAHS

RESTORANAS IR BARAS

34 No. 8th Street (kampas Filbert St.)

PHILADELPHIA, PA.

PETER DAVIDONIS

VYNAI — LIKERIAI — ALUS

2327 Brown Street Philadelphia, Pa.

VIENYBĖS KONCERTAS PHILADELPHIJOJE

Dar vienas vaizdas iš Marijonos Strumskienės statomo spektaklio Vienybės koncerte, Philadelphijoje. Koncertas, kaip žinoma, bus Lietuvių Muzikalėje salėje, šeštadienį lapkričio 20 d. Pradžia 6 v. v.

SAVO AKIMIS MAČIAU . . .

Kaip jau buvo rašyta nekartą Vienybėje, dailininkas Adomas Varnas, vienas iš didžiųjų mūsų tautos dailininkų, šiemet atžymėjo savo 70 metų amžiaus ir 40 m. kūrybinio darbo jubiliejų. Iškilmingai šis jubiliejus buvo paminėtas Ravensburge, Vokietijoje, kur dail. Varnas gyvena, ir neseniai taip pat Freiburge, kur veikia Lietuvių dailės institutas. Dalyvaujant pačiam jubilijantui, apie dail. Varną kalbėjo dail. V. Vizgirda, stud. Juozas Akstinas, ir kiti.

Adomas Varnas yra tampriai sutapęs su lietuviais tremtiniais ir su jais dalijasi bendrais vargais ir mažais džiaugsmais. "Tarybiniai" Lietuvos "viešpačiai" labai sielojasi, kodėl Adomas Varnas negrįžta į Lietuvą, kur, anot Justo Paleckio pranešimo, — "jo laukia kūrybinis darbas ir garbės laurai..." "Tarybinių darbdavių" įsakytas tulas bimbininkas Jonas Danta Chicagos Vilnies puslapiuose neseniai išporino ilgą straipsnį "Ar verta gelbėti pabėgėlius", kur tarp daugybės nesąmonių ir šmeižto prieš tremtinius taip pat klausiama, kodėl Adomas Varnas negrįžta namo?

A. Varnas, perskaitęs J. Dantos kliedėjimus, pasakė:— "Aš negrįžtu todėl, kad savo akimis mačiau tai, ko nematė ar nenori matyti Jonas Danta."

V. B.

Lietuviškas restoranas miesto centre

JUOZAS SAKOLIS-SAKALAUSKAS, sav.

ĮVAIRŪS GĖRIMAI IR UŽKANDŽIAI

2nd ST. ir MARKET ST., PHILADELPHIA, PA.

Tel. MA 7-9331.

LAIDOTUVIŲ DIREKTORIAI

JUOZAS KAVALIAUSKAS

Licensed Penna and New Jersey

1601-03 So. 2-nd Street Tel.: DEW 5136

CHARLES J. ROMAN

(RAMANAUSKAS)

1113 Mt. Vernon Street Telefonas Poplar 4110

Moderniška laidojimo įstaiga: didelė graži koplyčia, erdvi salė su baru, pakeleivingiems suteikiama nakvynė—viskas nemokamai.

Nelaimės valandą kreipkitės į mūsų įstaigą; dieną ar naktį—mes visados pasirengę suteikti geriausį patarnavimą.

BALIN'S FUNERAL HOME

2016 E. ALLEGHENY AVE.,

PHILADELPHIA 34, PA

Tel.: GA 3-1411

✣

Mano laidojimo įstaiga naujai, gražiai įrengta, pagal vėliausius reikalavimus. Liūdesio valandą prašomi kreiptis į mane — suteiksiu tinkamą patarnavimą.

FRANK A. BALIN

Laidotuvių Direktorius

Lietuviai krepšininkai laimėjo prieš Paryžių

(Mūsų korespondento)

Kaip jau žinoma, pasauliniuose olimpijados žaidimuose Londone į krepšinio finalą išėjo JAV ir Prancūzijos krepšinio komandos. Londone paaiškėjo, kad amerikiečiai vis dar yra pasauliniai krepšinio valdovai, nes prancūzus jie gan lengvai įveikė.

Rugsėjo mėnesio pabaigoje Vokietijoje prancūzų zonoje įvyko trijų dienų krepšinio turnyras, kuriame dalyvavo prancūzų okupacinės kariuomenės meisteris Jules Noel, Baden - Badeno apskrities prancūzų kariuomenės meisteris, Paryžiaus rinktinė ir prancūzų zonos lietuvių komanda.

Reikia pastebėti, kad Paryžiaus rinktinę sudarė geriausi Prancūzijos žaidėjai, iš kurių 3 Londono olimpijados dalyviai ir 5 internacionalai.

Visų nustebimui šio turnyro nugalėtoju tapo lietuvių komanda, kurioje žaidė: L. Baltrūnas, Norkus Algirdas, Norkus Vytautas, Sventickas, Išlapas, Jerašiūnas ir Johansonas.

Rungtynių pasekmės tokios:

Lietuviai - Baden - Badenass 34:16 (14:6)

Lietuviai-Offenburgas 31:22 (18:6)

Lietuviai - Paryžius 24:11 (13:4)

Šio turnyro žaidynes plačiai aprašė prancūzų laikraščiai, nurodydami, kad lietuviai, nugalėdami Paryžių, sukėlė visuotiną siurprizą.

Šie lietuvių laimėjimai parodo, kad tremtyje lietuvių krepšinis nesnaudžia. Laimėjimas prieš Paryžių leidžia manyti, kad, jeigu lietuviams būtų buvę leista dalyvauti Londono olimpijadoje, galimas dalykas, kad finale su amerikiečiais dėl pirmos vietos būtų kovoję ne prancūzai, bet mūsų tautiečiai — 1937 ir 1939 metų Europos krepšinio nugalėtojai.

Leonas Baltrūnas.

KALBOS KURSAI

PHILADELPHIA, Pa. —Šv. Kazimiero parapijos salėje atidaryti lietuvių kalbos kursai, kur be kalbos mokoma lietuviškų dainų bei tautinių šokių. Jaunieji Philadelphijos lietuviai, kaip girdėti, šiais kursais domisi.

Spalio 12 d. Scranton, Pa., 15 metų mergaitė Clarks Summit nušoko 100 pėdų nuo tilto į Lackawanna upę ir nesusižeidė.

Laimėjusi vaikų kontestą, New Yorke, vienerių metų "karalienė" Coleen Kelly pasiėmė pieno butelį ir, užsivertusi, pradėjo gardžiai gerti.

NUOŠIRDŪS PADĖKOS ŽODŽIAI

Džiaugdamiesi atvykę iš sunkaus DP gyvenimo į JAV, norime pareikšti mūsų viešą padėką gelbėjusiems mus kritingomis tremties dienomis.

Pirmiausia tariame širdingiausią padėką mielam mūsų tautiečiui ir dideliam tremtinių gelbėtojui p. **J. J. Bachunui**, Sodus, Mich., išrašusiam mums afidavitus ir suteikusiam paskolą kelionei per Atlantą. Daugiausia pastangų padėjo atsikviesti mus į JAV ir parodė didelį nuoširdumą bei paramą pradedant naujakurių gyvenimą **Mr. ir Mrs. Thompson**, Indiana Universiteto Graduate School dekanas, kurie rūpinosi ir rūpinasi mūsų likimu, tarsi būtumėm jų artimi giminės. Stambią pašalpą Paryžiuje nesitikėtai suteikė The Viking Fund, Inc., N. Y., už ką esu dėkingas **Mr. Paul Fejos**, Director of Research. Kelionės kliūtis nugalėti padėjo Mr. P. A. **Fraenkel, U. S. Army** Berlyne, Mr. G. H. **Riviera** ir Stp. **Mackevičius** Paryžiuje. Didžiai dėkingi esame mūsų prieteliui p. Step. **Zobarskui**, N. Y., padėjusiam užmegsti ryšius su Amerikos lietuviais ir lydėjusiam pirmus mūsų žingsnius Naujajame Pasaulyje.

Jei išlikome sveiki ir darbingi ir galime dirbti savo profesijos darbą, tai nuopelnas paminėtųjų asmenų ir įstaigų, o taip pat visos eilės pažįstamų ir nepažįstamų mūsų tautiečių ir svetimtaučių iš JAV, Šveicarijos ir Švedijos, šelpusių mus maisto ir drabužių siuntiniais gyvenant Vokietijoje, būtent: p. P. Budrunas, Dr. M. Colney, Kons. P. Daužvardis, Mr. J. W. Herries, Mrs. K. B. Jeffersen, p. J. Kripas, Prof. K. Meuli, Prof. A. Sahlgren, p. M. Sims ir LVD Detroito skyr., Prof. A. Taylor, Tautininkų Centras.

Tebūnie leista jiems visiems čia pareikšti mūsų nepamirštamą dėkingumą.

Asso. Prof. Dr. Jonas Balys
Elena Balienė-Ručinskaitė
Angelė-Laima ir Petras-Gediminas.

Bloomington, Ind.
1948. X. 12.

Natūralizacijos ir imigracijos klausimais

Nepiliečiai ateiviai gali savo žmonas iš kitų šalių atsikviesti ir vyro tautybės sąskaiton, jei jos šalies kvota yra išsibaigusi, bet su sąlyga, jei, vyras, gavęs reentry permit, nuvyks pats savo žmoną atsivežti, ir jei jo šalies kvota nėra išsibaigusi.

***

Įstatymas leidžia ir nelegaliai atvykusiam ateiviui pasidaryti pastoviu Jungtinių Valstybių gyventoju, jei jis šioje šalyje išgyveno septynerius metus ir nėra kaip kriminalistas, anarchistas ir pan. deportuotinas.

***

Amerikos pilietės, kurios apsivedė Europoje ar kitur po 1948 m. sausio 1 d., savo vyrui parsikviesti tegali reikalauti "pirmos pirmenybės" kvotos stovį ir jis turi laukti kvotos eilės. Be kvotos gali atvykti tiktai tie vyrai, kurie susituokė prieš minėtąjį terminą.

***

War Brides and War Fiancess įstatymas nustos galiojęs 1948 m. gruodžio 31 d. Vėliau buvusių karių sužieduotinės ar sužieduotiniai galės atvykti tiktai kaip paprasti kvotiniai emigrantai.

PHILADELPHIA, PA.

NAUJAI ATIDARYTAS

Restoranas ir Baras

EDVARDAS IR JULĖ BRESLAUSKAI, sav.

1645 Margaret Street

(pusė bloko nuo Frankford ave.)

PHILADELPHIA, PA.

Tel. JEfferson 3-2328

Star Grill

JONAS UKNAS, sav.

Vynas - likeriai - alus

608 N. 11th STREET

WILLIAM VALAITIS

Visokeriopas automobilių taisymas

1730-2 E. Moyamensing Avenue

Tel. Howard 0896

Baras - Restoranas

EDMUNDAS FREITICK, sav.

Įvairūs gėrimai ir užkandžiai

612 No. 12th St.

LIETUVIŠKA UŽEIGA

Viktoras Mataitis, sav.

ALUS-VYNAS-LIKERIAI

3501 N. 2nd Street

Telefonas NE 4-1275

FRANKFORD AV. CAFE

John Baltaduonis, sav.

1700 Frankford Avenue

TRAUN'S CAFE

N. E. Cor. 16th and Spring Garden

Phone —

Business LO7-8662, LO7-4967

Residence Cheltenham 2562

NAUJA

Lietuviška Užeiga

VYNAS, LIKIERIAI, ALUS

Raymond Valikonis, sav.

MOUNT VERNON and 12th St. Cor.

Tel. 5-8891

Lietuviškas Restoranas

Antanas Zvigaitis, sav.

Likeriai, Vynas ir Alus

5424-26 Woodland Avenue

Tel. Belgrade 6-5113

Antanas Medalis

BARAS - RESTORANAS

Vynai - likeriai - alus

3101 N. 9th STREET

LIETUVIŠKAS

Restoranas ir Baras

VLADAS SVIKLA, sav.

Gėrimai ir užkandžiai

2637 E. ONTARIO STREET

ANTHONY MARTIN

Restauranas ir Baras

3759 North 7th Street

Lietuviškas Restoranas

Vynas, alus, likieriai ir užkandžiai

JONAS ŽIRADONIS, sav

Cor. Coal and Nickel St

POTTSVILLE, PA.

Tel. 9163

Lietuviškas Restoranas

MIESTO CENTRE

Alus, vynas, likieriai ir valgiai.

Juozas Bartashus, sav.

118 No. Centre St. Tel. 9005

POTTSVILLE, PA.

S. BULOTA

Batai ir Vyrams Aprėdalai

NEW PHILADELPHIA, PA.

P. O. SILVER CREEK, PA.

SIMON DRANGINIS

KIRPYKLA

57 Water Street

New Philadelphia, Pa.

VICTOR ELENAUSKAS

Vynas - likeriai - alus

Perka-parduoda senus automobilius

61 WATER STREET,

New Philadelphia, Pa.

Tel. Silvercreek 2961

VIENYBĖ
412 Bedford Avenue
Brooklyn 11, New York
EVergreen 4-0862

Dewey ir Warren

Lapkričio 2 dieną bus Amerikos prezidento rinkimai, kuriuos, mes manome, laimės Thomas E. Dewey.

Vienybė, kuri iki 1944 metų rėmė demokratų partijos kandidatus (Roosevelta prieš Dewey) dabar keičia savo nuomonę. Bet, remdama Dewey ir Warren, Vienybė anaiptol nėra virtusi aklu republikonų partijos įrankiu. Kaip šiuo, taip ir daugeliu kitų politikos klausimų, Vienybė yra linkusi reikšti nuomonę nepriklausomai, savarankiškai.

Vienybė mano, kad ir geriausiai partijai užtenka šešiolikos metų... valdžioje. Ir dabar, kaip kartas, Amerikai atėjo laikas pasinaudoti ta demokratijos privilegija.

Nėra abejonės, kad Dewey ir Warren, kaip geri, pavyzdingi gubernatoriai, yra tinkami toms pareigoms, kurias Amerika ruošiasi jiems pavesti.

Kai dėl Trumano, tai — ką gi? Jis yra doras žmogus, ir Amerika buvo laiminga, kad jis, o ne Wallace, pateko į Baltuosius Rūmus. Bet jis, Trumanas, deja, nebuvo pasiruošęs toms pareigoms, kurias jam netikėtai teko perimti.

Amerika, tiek vidaus, tiek užsienio politikoje, stovi naujų ir gal būt lemiamų įvykių išvakarėse. Kaip tie įvykiai vystysis, priklausys — į keno rankas pateks Amerikos vairas.

Aišku, kad Dewey ir Warren sugebės geriau, negu Trunas ir Barkley, susivokti toje painiavoje, kurią Amerikai ir, pagaliau, visam pasauliui primetė praeitas karas ir dėl kurios, didele dalimi, yra kaltas velionis Rooseveltas.

Štai kodėl mes manome, kad atėjo laikas Amerikai keisti savo vairininkus.

Štai kodėl Vienybė pataria balsuoti už Dewey ir Warren.

Kiek tai liečia Dewey, jis ne kartą yra pareiškęs, kad Amerika, atsisakiusi izoliacijos politikos, sieksianti tokio tarptautinio bendradarbiavimo, kuriame ir Baltijos valstybės galėtų atgauti savo laisvę.

Mes, ragindami balsuoti už Dewey, kaip kartas, turime mintyje ir Lietuvą.

LAIŠKAS IŠ AUSTRALIJOS VIENYBEI

Malonus Redaktoriau,

Rugsėjo mėn. 12 d. išėjo pirmasis ir vienintelis Australijos lietuvių laikraštis Australijos Lietuvis. Jis eina kas dvi savaites. Skiriamas visų lietuvių reikalams ir kaip toks absoliučiai neutralus politikos ir religijos atžvilgiu.

Su Australijos Lietuviu prasideda naujas Australijos lietuvių visuomeniniame ir kultūriniame gyvenime etapas. Iki šiol išblaškytieji po Australiją lietuviai mažais būreliais bei pavieniui neturėjo jokio tarpusavinio ryšio, išskyrus laiškus tarp pažįstamų. To buvo maža. Išleidus gi savą laikraštį, jis tampa ir jungiamuoju siūlu tarp visų lietuvių.

Kiek reikalas buvo pribrendęs laikraštį išleisti, galima spręsti iš daugybės laiškų, kuriuos redakcija kasdien gauna iš įvairiausių Australijos kampų. "Lyg senai nematytos motinos atsilankymu likau nustebintas išvydęs pirmąjį Australijos Lietuvio numerį — rašo vienas lietuvis, išreikšdamas visų lietuvių jausmą ir nuotaiką, išvydus pirmąjį AL numerį.

Turiu pridėti, kad Australijoje visi atvykę lietuviai ir kiti emigrantai turi dirbti du metu nurodytąjį vyriausybės darbą, dėl to savaime suprantama, kad net taip svarbiam reikalui, kaip laikraščio leidimas, niekas negali pašvęsti viso laiko. Todėl dirbama tik atitrūkus nuo darbo, dažnai pavargus ir blogose sąlygose. Nežiūrint visų sunkumų, sutinkamų kelyje, gaji lietuvio dvasia alsuoja visuose sąlygose ir aplinkybėse.

Išleidimas AL galėjo įvykti tik dėl jo leidėjų bei bendradarbių idealizmo ir aukojimosi bendram tautos reikalui.

J. Glušauskas,
Australijos Lietuvio
ats. redaktorius.
Leigh Creek S. A.
Australia.

AMERIKOS SUKAKTIS

Brooklyno katalikų savaitraštis Amerika gruodžio 12 d. ruošia koncertą, kuriuo bus paminėta laikraščio 15 d. gyvavimo sukaktis.

Amerikos redaktorius ir divorsai

Kadangi naujasis Amerikos redaktorius andai išreiškė apgailestavimo dėl to, kad Ieva Rockefellerienė yra divorsavusi, todėl, manau, jam bus naudinga priminti sekantį faktą — Kaune.

Po pirmojo pasaulinio karo Lietuvoje liko keletas vokiečių. Dauguma jų išmoko lietuvių kalbos ir prisitaikė sąlygoms. Tarp jų buvo ir vyr. leitenantas J. Jis turėjo talento tapyboje. Jo peižazas kabojo ir Karininkų Ramovėje Kaune. Jis buvo vedęs. Ir štai po 12 ar 13 metų vedybinio gyvenimo, jis, turėdamas porą vaikų, perėjo į katalikų tikėjimą.

Tada jis kreipėsi į Katalikų Konsistoriją, prašydamas jį išskirti su žmona. Mat, jo nauji "įsitikinimai" neleido jam gyventi kartu su žmona evangelike.

Tada visi žvirbliai čirškėjo, kad jo naujas religines pažiūras paveikė jauna, 19 metų, lietuvaitė... Ir štai Konsistorija nepaklausė pirmosios J. žmonos, ar kartais, tose naujose aplinkybėse, jos pačios religinės pareigos nepasikeitė, ar kartais ji nenorinti pasilaikyti savo vaikų tėvą... Žodžiu, gal ir ji pati "iš įsitikinimo" norėtų pereiti į vyro tikėjimą. Bet — ne. Konsistorija ji išskyrė ir Karmelitų bažnyčioje jam buvo suteikta santuoka su 19 metų lietuvaite...

V. L.

Mano pastabos

Amerikos spauda domisi ir plačiai informuoja apie Europos DP. Štai neseniai radome paskelbta, kad spalio 21 d. iš Bremenhaveno, iš Vokietijos, į Jungtines Amerikos Valstybes atplaukia pirmasis DP transportas pagal naujai priimtąjį DP įstatymą. Ir labai įdomu, jog pirmajame transporte, kuri sudaro 826 keleiviai, didesnę pusę sudaro žydai. Jų skaičius šiame transporte — 420.

DP reikalams paskirtasis komisaras Carusi prieš kurį laiką spaudos atstovams pareiškė, kad šis pirmasis transportas parinktas toks, kuris galės Amerikai palikti geriausią įspūdį...

Paliekant reikalą apie "geriausią įspūdį" nuošaliai, pastebėtina, kad keltasis triukšmas dėl žydų skriaudimo, kaip pasirodo, yra nepamatuotas. Dabar, kaip ir visados į Dėdės Samo kraštą plaukia laivai ne su protestantais, ne su katalikais, ne su pabaltiečiais ir ne su ūkininkais, kaip kad buvo numatyta kongreso DP įstatymo, bet su žydais, dėl kurių "nuskriaudimo" ir Trumano tiek ašarų klanų palieta.

***

Amerikiečiai neseniai patyrė ir kitą "emigracinę" sensaciją, būtent, kad į Ameriką netrukus vėl pradės įvažiuoti.... vokiečiai, tai yra, buvusieji sąjungininkų mirtini priešai. Ir dar gi ne bet kokiais kiekiais, bet ištisais tūkstančiais per metus. Vokiečių metinė kvota, kaip žinia, siekia 28,000, o tai sudaro gerą dalį visų emigrantų, atkeliaujančių į šią šalį.

Vokiečiai, dėl kurių nelemtos politikos milijonai europiečių tapo DP, pasirodo, Washingtono geriau traktuojami nei jų buvę vergai. Kokiais čia sumetimais Dėdė Samas vadovaujasi, jau ne taip lengva, kaip sakoma, negirtam suprasti.

***

Mintyje andai buvo informacija, kiek poetų, kiek rašytojų, kiek žurnalistų yra atvažiavę į Ameriką, ir kiek daug kraujo jie yra įnešę į amerikiečių lietuvių gyvenimą. Apie tai rašo žmogus, pasirašęs J. Brooklyniečiu.

Beje, mes būdami Brooklyne, N. Y., taip lengvai su Brooklyniečio tvirtinimais nenorime sutikti, ir tai sakome, patyrę iš gyvo gyvenimo.

Taip mes turim nemažą atvažiavusių gabių pajėgų, tačiau jų įsiliejimas, atvirai tariant, nėra toks jau žavintis. Dar mūsų laikraščiai nejaučia tos paramos, kurios tikėjosi. Ir iš viso visi mūsų naujai atkeliavę poetai, rašytojai, žurnalistai dar toli gražu neatiduoda to, ką galėtų.

Dėl to juos plakti rykštėmis nereikėtų, tačiau ir ankstyvi pasigyrimai bei pagyrimai dažnam atrodo juokingi.

JUOZAS VALTYS

IŠ GYVENIMO MOKYKLOS

Rašo JONAS ŠIAUČIŪNAS

Žymus tautininkų veikėjas neseniai parašė man laišką ryšium su mano Vienybėje įdėtu rašinėliu Luomai ir titulai.

Taigi noriu dar kartą pasisakyti tuo pat reikalu.

Sveikas apibėgai visą pasaulį, ieškodamas faktų atremti mano faktus. Aš taip toli nebėgsiu, užteks prisiminti kovas dėl Lietuvos laisvės nuo caro laikų iki Nepriklausomybės paskelbimo. Kai kovojome dėl Lietuvos laisvės su maža išimtimi buvo visi lygūs.

Mokyti užsienyje spausdino knygas, laikraščius, o nemokyti slaptai per sieną jas gabeno ir platino Lietuvoje.

Ne kitaip buvo ir Nepriklausomybės kovose. Be skirtumo bendrai mirkome purvinuose apkasuose, pamiršę luomus ir titulus.

O kas atsitiko, Nepriklausomybę atgavus? Per trumpą laiką atsirado "luomų", įvairių tituluotų ponų. Brolis nebegalėjo prieiti prie brolio, tėvas — prie sūnaus. Ir su šita blogybe niekas nebandė kovoti. Štai kas prašosi papeikimo. Amerika, kuri daugiau kaip per šimtmetį nepriklausomai gyveno, neskubo prisiauklėti tiek tituluotų ponų, kiek Lietuva per porą dešimčių.

Mat, kodėl aš rašiau apie luomus ir titulus.

Iš praeities klaidų mokomės — sako sveikas protas. Reikėtų ir mums plačiau pasikalbėti ir pasimokyti iš savo praeities klaidų. Tačiau, gyvendami po vienos idėjos stogu ir turėdami daugiau darbų, šį reikalą paliksime ateičiai.

STALINAS NEĮSTENGIA IŠVARYTI 'TROJKOS'

Rašo PETRAS JURGĖLA

Kasdien klausomės žinių apie Berlyną, tartum sąjungininkai dar vis grumiasi su vokiečių jėga. Bet vokiečiai jau seniai nugalėti,. nuginkluoti ir patys su baime seka tą nepaprastą šaltąjį karą tarp nugalėtojų, buvusių sąjungininkų. Šie jau tarp savęs susirėmė. Vakarų diplomatai 3 mėn. beldėsi į Kremliaus duris, už kurių raudonasis imperatorius ramia sau pypkę rūko ir nenori kalbėtis su jais. Kariniai amerikonų ir anglų lėktuvai skraido į "uždarytą" Berlyną ne su sprogmenimis, bet su maistu. Rusai į juos net šaudo, bet tyčia stengiasi nepataikyti iš... amerikoniškų patrankų, kurias jiems velionis JAV prezidentas padovanojo.

Goebelso propaganda nors vieną tiesą pasakė ir išpranašavo Vakarų sąjungininkų nesugyvenimą su komunistine Rusija. Visas pasaulis stebisi, sielojasi ir rūpinasi, kas iš to išeis ir ar Dėdės Samo vadovaujamos visos Vakarų jėgos išeis iš Berlyno.

Rytų mužikas jau visą vasarą botagu pliekia Vakarų "trojką", kad ši pasileistų iš Berlyno. "Trojkos" kairėje nervingesnis prancūzų arklys blaškosi, norėtų atsiplėšti ir pasileisti į Paryžių, Dešinėje stambus ir kantrus britų žirgas mielai žingsniuotų į savo salą, įsitikinęs, kad Berlynas nevertas 3-jo karo. Stipriausias ir ryžtingiausias amerikonų eržilas, vidury tarp tų potsdaminių pakinktų, prilaiko abu savo draugus šalimais, purto sparnuotais savo karčiais ir suka visą "trojką" ne į vakarus, bet prieš įtūžusį "jamščiką" (vežėją), kuris taip norėtų sutramdyti tą trejukę.

Taip, tos 4 jėgos niršta jau 4-tą mėnesį Berlyne už blokados vartų, kuriuos Maskvos kareivėliai mielai atkeltų, kad tik ta "trojka" išdardėtų į savo zonas. Tuomet Berlyno rinkoje atsirastų tik sovietiniai pinigai ir visi ten turėtų pirktis tik bevertes Kremliaus prekes. Ir Berlyno vokiečiams ateitų eilė patirti "raudonąjį biznį."

BERLYNUI GRESIA ANTRASIS UŽKARIAVIMAS

Ir dar koks! Pirmą kartą ji pirmi paėmė rusai vien tik dėl to, kad nesulaikomi generolo Patton'o šarvuočiai nušlavė vokiško "žaibo karo" išradėjus pakeliui nuo prancūzų pajūrio, "įsakymu iš aukščiau" buvo sulaikyti ties Berlynu, atitraukė prieš save daug vokiečių kariuomenės ir tuo būdu leido "mielam sąjungininkui rytuose" pirmam įžengti į vokiečių sostinę.

Po 3 metų toji Vakarų "buržuazijos ir kapitalizmo" malonė tiek apsvaigino rusus, kad šie dabar jau įsidrąsino vieni šeimininkauti Berlyne, greit suproletarinti ir paskelbti ji "tarybinės Vokietijos respublikos sostine!" Ir kas gi jiems kliudo? Pagaliau, kodėl tai visa taip įvyko?.

"TAIKOS KOKTAILIS"

Politiškoje puotoje Potsdame Vakarų šulus apsvaigino greitas karo laimėjimas ir neribota meilė rusiškam sąjungininkui, kuris tik Stalingradą apgynė nuo būsimo savo sėbro vokiečių maršalo von Pauliaus. Gerdami "pergalės koktailį į taikos sveikatą" iš diplomatinių taurių, jie tik paskiau suprato ir atsiminė, ką Potsdame darė, kalbėjo ar rašė... Stalinas su Molotovu gėrė dargi... vodką. Visi taip tik manė. Iš tikro, Stalinas su Molotovu gėrė ne vodką, bet tik tokios pat spalvos vandenėlį, ir dėl to išlaikė savo galvas blaivas. Tik jie du žinojo, ką daro ir ką geria "į taikos sveikatą", kuriai surašė receptą, visų su džiaugsmu pasirašytą.

Šiandien jau visi žinome tą Potsdamo receptą "išlaikyti taikai", na, kartu ir "sutvarkyti nacių sostinei", kuri taip ilgai žaibus leido po visą Europą, žiemių Afriką ir Atlanto vandenyną.

Pagal tą receptą Potsdamo vaistinėje sutaisytus "taikos vaistus" dabar Stalinas mielai geria ir šypsodamas ūsus glosto. Bet po tos puotos "išsipagirioje" Vakarų politikai, pasižadėję prie bendrojo stalo tą pat "taikos koktailį" gerti iš to pat butelio, jau raukiasi ir ko tik neašaroja...

Ko dabar čia raukytis? Gerkite į taikos sveikatą! Gal kitąsyk prie bendro konferencijos stalo susėsite su visai blaiviomis valstybininkų galvomis. Gal ateity, prieš sėsdami prie to stalo ir dar stovėdami, pamatysite toli, toli į rytus nuo Berlyno ilgas ir plačias taikos kapines, kur visas tuzinas tautų turi savo "nepriklausomus skyrius" ir kur paskubom pradėta laidoti 120 milijonų krikščionių — 2-jo pasaulinio karo pergalės kankinių...

TIK AVIACIJA ŠAUNIAI PASIRODO

Berlyno krizės metu Vakarų trijulės atstovai teberodo savo bejėgiškumą, nesutarimą tarpusavy, drovumą, slaptumą "Maskvos kalbose" (kai Stalinas ir net Molotovas nenori kalbėtis!) ir ieškojo gudriausių diplomatinių priemonių savo veidui pridengti kokiu nors garbės šydu. Mat, tai tik diplomatinis gincas dėl Potsdamo sutarties laikymosi. Bet raudonasis imperatorius ir raudonieji jo diplomatai nei ginčytis nenori: be žodžių, tik visa savo berlyniška velniava "gražiuoju" stumia Vakarų jėgas į vakarus. Kai tai negėlbėjo, neseniai prabilo iš amerikoniškų patrankėlių ack-ack, sakydami "eik, eik sau iš Berlyno.

Vakarų jėgos išsižeidė, bet neišeina. Jų diplomatai su surauktom kaktom skundžiasi "saugumo tarybai", kuri dar nieko neapsaugojo, nei vienos didelės problemos išsprendė ir nesutaikė tautų, net kariaujančių Palestinoje ir Azijoje.

Visoje Berlyno krizės dramoje (ar tikriau tragedijoje) šauniausiai pasirodo amerikonų ir anglų karo aviacija—tik ne su kariavimo sprogmenų, bet su "taikos kroviniais."

Pavyzdžiui, rugsėjo 10 d. 714 lėktuvų (po vieną kas 2 minutes) nuvežė 5,000 tonų maisto Vakarų zonų berlyniečiams, kurių ten yra 2,300,000. Bet ir čia politikai neiškentė, nesuteršę to žygio kilnumą: leidžia tarp maisto ir vaistų į lėktuvus įkelti ir... šampano dėžes prancūzų zonai. Ši zona turi teisę gauti po 25 tonas kasdien ir amerikonų lėktuvais "importuoti" ką tik nori. Nežiūrint to, amerikonų ir britų aviacija vienintelė pareiškė vyriška rimtį ir ryžtingumą, nepaisydama rusiškos blokados ir net šūvių.

JEI VAKARŲ JĖGOS TURĖTŲ DRĄSOS....

Būtų visai kas kita, jei Vakarų jėgos turėtų drąsos. Jei vietoj kantrių diplomatų tūpčiojimo bildesio į Kremliaus duris ir "kalbų", kurių rusai neklauso, nuskristų karinės aviacijos pasiuntinys ir įteiktų Vakarų ultimatumą tuojau pašalinti blokadą Berlyne, grasinant tam tikru Amerikos mokslininkų kūriniu! Tuomet tikriausiai nebūtų nei karo, nei blokados, nei berlyniškės krizės, nei bet kokių "incidentų" ar nesusipratimų! Tada tikrai tokio sėkmingiausio "diplomatinio" žygio trokšta ir laukia visas pasaulis. Bet Kremliaus išmintingai gerai žino, ir yra tikri, kad Vakarai taip nedarys, nors ir naudoja karinius lėktuvus diplomatiniame gince dėl Berlyno.

Marshall'as Paryžiuj. įspėja, kad Amerikos kantrybė nereiškia silpnybės. Rusai tai gerai žino, bet nepaiso. Maskvos galvočiai, matyt, yra įsitikinę, kad 1) Trumanas nenorėtų Amerikos įvelti į karą, jau į 3-jį karą demokratams valdant, o 2) T. Deweys', kaipo jauniausias prezidentas Amerikos istorijoje, nenorėtų republikonų vyriausybės atsivesti ir tuojau pradėti karą. Taigi, raudonieji yra tikri, kad Amerika nepradės karo ir dargi dėl Berlyno, nežiūrint kaip rusai dūksta.

Ir ką gi Amerikos ir Vakarų džentelmanai darys, jei tik jie vieni taip ištikimai laikosi Potsdamo pasirašyto "gentlemen's agreement'o", o rusai nei "kalbėti" nenori, užvertę blokadą ant to "agreemento""? Rusų diplomatai "diplomatiškai" nesikalbėjo Maskvoje, bet Paryžiuje paleido visą komunistinę savo gerklę.

Įdomu, kas iš to viso išeis ir ar kas iš Berlyno išeis. Aišku, kad buvusioje nacių sostinėje negali sutilpti Rytai ir Vakarai — revoliucinis ir karingas komunizmas ir taikingoji, bet galingoji demokratija su Vakarų civilizacija. Vakarai ieško garbingos išeities Berlyno krizėje. Labai svarbu, kad Vakarai ir ypač Amerika neišeitų iš Berlyno ir gintų nors ir keistą Potsdamo sutartį nuo amžinų revoliucijonierių.

ŽODŽIŲ PASAULYJE...

NUDIZMAS — nuogumo kultas; kai kur pasireiškianti srovė, skelbianti, kad nereikia varžytis nuogumu, bet, atvirkščiai, reikia kiek galima dažniau būti visiškai nuogiems, taip dorovės, taip sveikatos sumetimais.

OBELISKAS — aukšta, keturkampė, ieroglifais išraižyta kolona—Egypto meno seniausia forma.

OBERAMERGAU— sodžius Vokietijoj, kur kas 10 metų vyksta Kristaus kančių vaidinimai, beje, dabar dėl karo sustrukdė.

OBJEKTAS — kiekvienas daiktas, dalykas, apie kurį kalbama, sprendžiama, į kurį nukreiptas dėmesys.

OBJEKTYVIZMAS — bešališkumas, visapusiškas dalyko vertinimas, reiškinių aiškinimas.

OBSKURANTAS — tamsuolis, nemokša, švietimo priešininkas.

OKUPACIJA — laikinis užėmimas kito krašto žemių ir jų valdymas.

OLIMPAS — kalnas Graikijoje, sen. graikų dievų gyvenamoji vieta.

OPERA - dramos veikalas, vaidinamas scenoje dainuojant ir dalyvaujant chorui ir orkestrui.

OPERETĖ — maža, juokingo lengvo turinio opera, kur dainavimas kaitaliojasi su dialogais.

OPINIJA — nuomonė, manymas, sprendimas apie ką nors dėl kokių nors poelgių, gera arba bloga šlovė žmonėse.

OPONENTAS — priešingos nuomonės gynėjas.

OPORTUNISTAS — prisitaikėlis, pataikūnas, žmogus, kuris keičia savo įsitikinimus dėl naudos, dėl savo gyvenimo patogumų.

OPOZICIJA— priešinimasis, prieštaravimas, valdžiai priešinga politika.

JEI NE BALDAI

PRANO BAJORO APYSAKAITĖ

Tai įvyko visai netikėtai ir dėl to buvo kalti baldai.

Jonas gyveno pas kaimyną Vladą Darašių. Sugyveno gerai: vienoje dirbtuvėje dirbo, tą pačią valandą kėlės, tuo pat laiku darban ėjo, namo grįžo, gulė, kėlės. Vladas ir Jonas — tai lyg dvynukai. Skirtumas tik toks: — Jonas —viengungis, prisižadėjęs "niekad nevesti", Darašius gi žmonos vyras, turi vaikų, vadinasi, šeimos galva...

Tai buvo prieš karą ir karo metu.

Po karo Darašius sumanė grįžti Lietuvon. Gavo, mat, nuo tėvų laišką, raginantį parvažiuoti "paskutinį kartą su jais pasimatyti." Ir iš viso kažkas traukė Vladą namo. Pasitarė apie tai su žmona, šeima, pasiklausė Jono nuomonės.

Vienu balsu buvo atsakyta: "Važiuok"

Važiuot tai važiuot — lengva pasakyti. Bet nelengva padaryti. Mat, reikalai. Sakoma, ir kelmas ant vietos stovėdamas apsamanoja. Ką gi apie žmogų, ypač tokį žmogų, kaip Darašius, kuris tartum eželis žiemos metui, į savo namus visa pirko, nešė, vilko?

Visa kita: pasai, įvairūs raštai, liudymai — tik juokai. Už pinigą viską galima padaryti.

Svarbiausiu reikalu pasirodė esą baldai, kuriuos Darašius pirko dar karo metu. Mokėjo gana brangiai. Penkis šimtus grynais paklojo. Bet dabar, kai reikia išvažiuoti — pabandyk juos parduoti. Niekas net trijų šimtų nepasiūlo.

Ir ko nedarė Darašius. Skelbė laikraščiuose, siūlė pažįstamiems, prašė draugų, prirodyti pirkėją. Bet kad tau! Tiesa, buvo atėję keletas pirkėjų, apžiūrėjo baldus, bet užteko pasakyti: "Keturi šimtai", tiek Darašius juos ir matė: jie nei "nu", nei "mu" nepasakę išėjo savais keliais.

Vieną vakarą gan smarkiai Darašius susirūpino. Pakrapštęs pakaušį, sako Jonui:

— Tur būt jau nevažiuosiu...

— Kur nevažiuosi?

— Nagi, Lietuvon.

— Kodėl?

— Et, jau...

— Kodėl?

— Lyg nematai?

— Nesuprantu, —sako Jonas.

— Nuostoliai, brol!

— O kokie čia tau nuostoliai?

— Nagi, paimkim kad ir baldus. Pats žinai, mokėjau penkis šimtus, o dabar matai kas: nei keturių negaliu gauti!

— Iš tiesų, ne per geriausia...

— Tai gi ir važiuok, jei gudrus.

Abu patylėjo.

Po valandėlės Darašius tarė:

— Padėtum, ar ką!

— Jei tik galėčiau, kodėl ne?

Iš tiesų, kaip Jonaš galėtų Darašiui padėti baldus parduoti? Klausimas, kuris pirmą kartą jų surambėjusiose galvose pakilo, nelengva buvo išrišti.

Tačiau Darašius sugalvojo.

Jis pašoko, pliokšterėjo pats ranka į kaktą ir linksmai pratarė:

— Žinau!

— Na gi, sakyk!

— Ir kur mano pirmiau būta!? Visai paprastai. Štai. Aš išvažiuoju Lietuvon, o tu, Jonai, pasilieki čia, Amerikoje. Kol aš dar čia — gyveni pas mane, bet štai išvažiuoju, —taigi kur tu dingtum?

— Tiesa... Kur aš dingčiau?

— Pas kitus žmones, kaip jau daugelį kartų pats sakei, neitum. Ant pliko lauko gi nemiegosi. Taigi, tik pagalvok, ar nebūtų gerai, jei tu, Jonai, nupirktum mano šituos baldus ir situose kambariuose vėl sau kaip koks ponas gyventum?...

Jonui nei galvoti nereikėjo. Jis tik nušvito ir pliokštelėjo Darašiui plačiu delnu per pečius:

— Galvą, brolau, ant pečių nešioji!

— Taigi...

— O kiek gi tu už baldus norėtum? — paklausė Jonas.

— Aš mokėjau penkis, tau perleisiu už keturis. Gerai?

— Okey! Nupirkta!

Jonas užmokėjo Darašiui keturis šimtus. Darašius susidėjo pinigus į piniginę, gavo pasą, nusipirko laivakortes, gavo dokumentus, kad galėtų (jei norės) atgal Amerikon grįžti, ir išvažiavo Lietuvon.

Laikas bėgo.

Ir nedaug jo nubėgti suskubo. Bet štai Jonas stovi vidury kambario, žiūri į baldus, krapštosi pakaušį: "Kokiems dievams dabar baldus pirkau? Kam jų man reikia? Kas juos prižiūrės? Juk aš vienas...

— Tiesa, baldai neblogi. Bet vienam žmogui laikyti tiek baldų, mokėti nuomą už penkis kambarius, kuriuose tie baldai. O kiek mažai supratimo mano turėta. Taip neatsargiai sunkiai uždirbti pinigai vėjais mėtoma!... I'o šimts perkūnų! Tikrai, tur būt buvau apjakęs, tokia nesąmonė!

Ir ilgai dar Jonas būtų galvojęs, ką su baldais daryti, gerokai būtų Darašių plūdęs, bet visa tai pertraukė netikėtas bildesys į duris.

Jonas atidarė duris. Įėjo draugas Karolis. Jis, pasveikinęs, klausė:

—Kas nauja?

— Blogai... — susiraukė Jonas.

— Kas?

— Neturėjo boba bėdos, tai nusipirko paršiuką!

— Kas gi, sakyk!

Parodė Jonas savo baldus. Išpasakojo kaip įsigijo. Paskui nusiskundė:

— Nėra kam jų tinkamai prižiūrėti. Suges, žus keturi šimtai. O kiek išlaidų juos dar užlaikyt!

Draugas žiūri į Joną ir kvatojas:

— Ir neišmanai ką daryti?

— Ne.

— Ir galva gi tavo, Jonai!

— Kam tyčiotis? Juk tai skaudu!

— Dievaži, sakau, gi ir galva!

— Na gi, sakyk, jei jau toks gudrus?

— Apsivesk! — pasakė Karolis šaltai ir dar labiau nusikvatojo.

Kaip gyvas Jonas ir galvą būt nusisukęs ir tai taip nebūtų sugalvojęs. Jis lyg ir pavydėdamas savo draugo gudrybei, pažvelgė į jį iš paniūrų, ir paklausė:

— Apsivest? Bet su kuo?

— Tai paklausė! Na gi su mergina!

— Lyg taip lengva?

— Kaip pypkę išrūkyt!

Ir Karolis išpasakoja: mergina ir dar kokia mergina tokiam vyrui kaip Jonas gauti lengva. Jei tik nori — Karolis ji nuveš, supažindins, pripirš...

Nors Jonui ir sunku atsisakyti nuo "senojo svieto" — savo griežto "niekad nevesti", bet Karoliaus lengvas liežuvėlis ir nelabieji baldai Joną pasuko kiton pusėn.

Karolis padėjo: nuvažiavo su Jonu pas Raudonių Marytę, apie trisdešimties metų, gražią mergaitę, ir jai išpasakojo apie Jono gerumą, darbštumą, baldus, turtus...

Sutiko.

Ir po mėnesio Darašius išvažiavo Lietuvon, o Jonas liko jo baldų savininkas.

Įvyko nemažas pokylis.

Jono su Maryte vestuvės.

Ir aš tenai buvau.

Midų-alų gėriau, per barzdą varvėjo, burnoj neturėjau, nes vis stebėjau ir klausiausi, kaip Jonas, užsitraukęs degtinės, vaikščiojo po kambarius, tvarkė savo baldus ir visa gerkle dainavo:

Šok gėręs, šok negėręs,
Šok mergytę nusitvėręs!

O atsidusdamas vis kartojo:

— Kitaip jokiu būdu nebūčiau apsivedęs! Dabar apsivedžiau tiktai dėl baldų!... Tikrai — tiktai dėl baldų!...

Poezija

SVETIMOS ŽEMĖS UPEI

Nešk vandenį, sriaunoji upe,
Į platų okeaną;
Nešk sielvartą, nešk ilgesį,
Nešk rūpestėlį mano.

Taip ilgu, taip liūdna šalyje svetimoj,
Kaip vienišam keleiviui paklydus dykumoj.

Ir paskandink, sriaunioji upe,
Į dugną okeano
Ir sielvartą, ir ilgesį
Ir rūpestėlį mano.

Ak, ilgu, ak, liūdna šalyje svetimoj,
Kaip vienišam keleiviui paklydus dykumoj!

JUOZAS MIKŠTAS.

BENDRAKELEIVIAMS

(Svetimoje saloje)

Štai jau surądom salą, mums nemielą, tuščią,
Nejaukią, svetimą; ji laikinai priglaus mus.
Gal nerami buitis ne amžinai užklius čia,
Juk niekad nenutils gimtų pakrančių šauksmas.

Šviesias viltis, lyg fakelus, aukštai iškėlę,
Lemties naktų tamsybėse, audringom jūrom
Klajoję, lyg vaiduokliškų laivų šešėliai,
Į horizontus ateities akis pražiūrom.

Ir SOS ne kartą mes baimingai šaukę,
Pavargusiomis kojomis vėl jaučiam žemę.
Nors nežinia, kas mus čia pasitiks, kas laukia,
Ir ką nauji klajokliški keliai mums lemia.

Australija. JUOZAS MIKŠTAS.

SVEIKATA IR MEDICINA

Rašo MED. DR. VACLOVAS PAPROCKAS

JODAS GAMTOJE IR KŪNE

"Pirmiau buvau abatas, kunigas ir vyskupas, dabar esu dulkė, molis ir niekas" — žodžiai, išrašyti ant pirmojo Vienos arkivyskupo karsto. Taip tikėjo šis aukštas dvasininkas, taip tikėjo senovės išminčiai, jog tarp kūno ir mūsų planetos yra kaž kas bendra. Tikėjo ir neapsiriko, nes vėliau mokslas įrodė, kad gyvoji gamta sudaryta iš tų pačių cheminių elementų, kaip Motina Žemė. Čia, kaip ir ten užtinkama siera, geležis, varis, jodas, čia kaip ir ten vyksta medžiagų apykaita.

Jodas — vienas iš tų medžiagų, kurių būtinai reikia mūsų kūnui. Ji pažįstame iš jodo tinktūros, kuri kaip namine gydymo priemonė labai plačiai vartojama.

Gamtoje šios medžiagos yra ne mažai. Jodo yra jūros vandenyje, sūriųjų vandenų gyvūnijoje bei augmenijoje. Daug jos turi jūrų žuvys, žuvų taukai, esama šaltinių vandenyje, atmosferoje. Jodą lengvai prie savęs pritraukia rūgštys, todėl sutrūniję rūgštūs lapai turi gerą jodo kiekį. Akmens anglyje yra taip pat tam tikras jodo kiekis, nes ji yra lapų ir medžių trūnyjimo išdava. Kaitinant anglį, jodas kartu su dūmais pakyla pro kaminą, todėl pramoniningų rajonų ore jo yra daugiau, negu kur kitur sausumoje.

Pajūryje jodo daugiau, krašto gilumoje — mažiau. Vandenynų vėjai ore esantį jodą kelis šimtus mylių nuneša į sausumą, kur jis kartu su krituliais susigeria į žemę. Iš čia jodas patenka į augalus, o iš jų — į maistą. Tarp naudojamų valgiui augalų česnakas turi už vis didžiausią jodo kiekį. Pietinių kraštų gyventojai česnaką labai vertina ir plačiai naudoja vaistams bei maistui. Tas augalas minimas biblijoje. Žydai ypatingai jį mėgsta. Česnake jodo keturis kartus daugiau, negu svogūne ir penkis kartus daugiau, negu ridikuose bei citrinoje. Truputį jodo yra kiaušinyje, piene, svieste, špinatuose, saločiuose ir žaliose pupose.

Žmogaus kūne jodas pasiskirstęs nevienodai: pusė jo yra raumenyse, viena dešimtoji dalis — odoje. Vidaus sekrecijos liaukos turtingos jodu, ypatingai jo daug turi skydinė liauka ir ovariumas. Skydinė liauka yra jodo sandėlys, nors jinai sveria vos vieną tūkstantinę kūno dalį, bet joje sukrauta penktoji dalis viso jodo.

Dalis jodo susikrauna audiniuose, o kita dalis cirkuliuoja kraujuje ir aprūpina nervelius. Šios medžiagos kiekis kraujuje labai svyruoja. Į tai turi įtakos lytis, metų laikas, gyvenimo sąlygos. Vasarą kraujuje jodo daugiau, žiemą —mažiau. Menstruacijų ir klimakteriumo metu jodo kiekis kraujuje padidėja ir tokiu metu moterys yra jautresnės. Didžiausia jo kiekį turi žaliaėdžiai — ožkos, mažiausia — mėsaėdžiai — šunys. Naujagimių skydinė liauka jodo visiškai neturi. Mišrame maiste yra pakankamai visų reikalingų kūnų medžiagų, jeigu tiktai tas maistas nėra paimtas iš vietų, kur jaučiamas jodo trūkumas.

Atskirtų nuo jūrų vietovių vanduo ir maistas turi nepakankamai jodo. Todėl, kad gyventojai gautų su maistu jodo, įstatymo keliu įsakyta Alpių, Great Lakes bei Rocky Mountains apylinkėse pardavinėti tik tokią valgomąją druską, prie kurios primaišytas vienas nuošimtis jodo kalio.

Žmogaus kūne jodo yra nedaug — tiktai 1/20 gramo ir per parą tos medžiagos kūnas

(Nukelta į 7 psl.)

IŠ HITLERIO RŪMŲ RAUD. ARMIJOS PAMINKLAS

Hitleris savo viešpatavimo metu Berlyne pasistatė puikius masyvinius vad. Reichskanclei rūmus. Karo metu jie buvo apgriauti, ir užėmus Berlyną, jie pateko į sovietų okupacinę zoną.

Rusai dabar pasiryžo Hitlerio statinį sunaikinti ir, kaip pranešama, iš rūmų išimamas Bavarijos ir Italijos marmuras ir iš jo statomas Raudonajai Armijai paminklas Berlyne.

Spalio 30 d. sukanka 55 m. dailininkui Adomui Galdikui, vienam iš geriausių Lietuvos dailininkų, dabar įsikurusiam Paryžiuje.

VIENYBĖS PRAMOGŲ KALENDORIUS

ŠEŠTADIENĮ
LAPKR. (NOV.) 13
Pradžia 7:30 v. v.

LITERATŪROS IR MUZIKOS VAKARAS

Programoje: Dainininkė **Barbora Darlys**, pianistė **Julija Rajauskaitė**, šokėja **Ona Vaivadaitė**, rašytojas **Stepas Zobarskas** ir poetas **Juozas Tysliava**.

EHNOLOGIC CENTER SALĖJE, NEW YORKE

110 EAST 59th STREET, (tarp Lexington ir Park Ave.)
NEW YORK CITY

ŠEŠTADIENĮ
LAPKR. (NOV.) 20
Pradžia 6 val. v.

KONCERTAS PHILADELPHIJOJE

Programoje: Dainininkė **Anna Kaskas**, šokėja **Čiurlytė**, artistas **Juozas Olšauskas ir Marijonos Strumskienės** spektaklis — Gyvieji paveikslai, kuriuose bus vaizduojama Lietuvos praeitis, dabartis ir ateitis.

LIETUVIŲ MUZIKALĖJE SALĖJE

TILTON STREET IR ALLEGHENY AVE.,
PHILADELPHIA, PA.

SEKMADIENĮ
GRUODŽIO (December) 5 d.

VIENYBĖS VAKARIENĖ

PRADŽIA 5 VAL. VAK.

Programa bus paskelbta vėliau

GRAND PARADISE SALĖJE

318 GRAND STREET, BROOKLYN, N. Y.

SEKMADIENĮ
GRUODŽIO (DEC.) 26

KALĖDINIS KONCERTAS

PRADŽIA 5 VAL. P. P.

Programa bus paskelbta vėliau

ETHNOLOGIC CENTER SALĖJE, NEW YORKE

110 EAST 59th STREET (tarp Lexington ir Park Ave.)
NEW YORK CITY

SEKMADIENĮ
SAUSIO (JAN.) 30

VIENYBĖS METINIS KONCERTAS

PRADŽIA 4 VAL. P. P.

Programa bus paskelbta vėliau

WEBSTER SALĖJE NEW YORKE

11th STREET ir THIRD AVENUE, NEW YORK CITY

HOTEL REGIS

Route 9 — Albany Post Road
RED HOOK, N. Y.

MODERNIŠKI KAMBARIAI SU VISAIS PATOGUMAIS. RESTORANAS, "COCKTAIL LOUNGE", VERANDA, GRAŽUS SODAS. NETOLI BAŽNYČIOS, KINO IR EŽERO.

Kainos — $6.00 į dieną
Savaitėmis — 2 asmenims kambaryje — $38.00
pavieniui — $42.00

Patogu atvažiuoti iš Grand Central stoties traukiniu ar autobusu. Netoli Poughkeepsie ir Hyde Park. Dėl rezervacijų ir platesnių informacijų rašykite

Barbara Regis Neuling, Manager
HOTEL REGIS, RED HOOK, N. Y.

HOTEL LEXINGTON

W. J. KAILIUNAS, sav.

Moderniškas, apsaugotas nuo gaisro viešbutis
Kiekvienas kambarys su privačia maudyne

310 E. GARFIELD AVENUE WILDWOOD, N. J.
Tel. 2-8063

BEACHWOOD HOTEL

TADEUSAS M. DAUGINIS, sav.

Vienas didžiausių Wildwoodo viešbučių prie pajūrio. Visi kambariai turi šiltą ir šaltą vandenį, daugelis su maudynėmis.

PUIKI VERANDA. — NEMOKAMAS PARKINIMAS.

210 E. MONTGOMERY AVE., WILDWOOD, N. J.
Tel. 2-8907

A. NORRIS

Kambariai atostogaujantiems

12 Central Avenue
Point Pleasant Beach, N. J.
Tel. 5-0724W.

63 N. W. 19th St.
Miami, Florida

GREENWAY COTTAGES

PUIKŪS KAMBARIAI, PRIVAČIOS MAUDYNĖS
netoli Baltimore, Md. ir Washingtono

John Lazdusky, sav.

Route No. 1 — North Side of Police Barracks A
Tel. Waterloo 453 - W - 4

Redaguoja
V. TYSLIAVIENĖ

Moterų Pasaulis

TARP DVIEJŲ SLIBINŲ

Rašo SOFIJA AMBRAZEVIČIENĖ

(Tęsinys)

Jei namuose sugenda vandentiekis, elektra ar prakiūra stogas, tai reikia laukt ištisais mėnesiais, kol sutaiso.

Komisaro seimą, apsigyvenusią Simanaičių bute, sudarė vyras, žmona, sūnus Jurgis ir uošvienė. Kaip žmonės, jie nebuvo blogi. Uošvienė buvo dievobaiminga ir norėjo lankyt bažnyčią, bet bijojo, nes šnipai nufotografuodavo tuos, kurie lanko bažnyčias, ir dėl to jos žentas galėjo netekti tarnybos. Tad vaikščiojo labai anksti rytą, beveik prietamsy ar vakare jau sutemus. Komisaro žmona buvo tikinti, bet tai labai slėpė, nes valdžia neglostė tikinčiųjų. Kartą, kalbantis su Simanaitiene, išsitarė:

— O Dievas visgi yra!

Bet, paskui, pati išsigando pasakytų žodžių ir nutilo.

Jų sūnus Jurgis, keturiolikos metų berniukas, dažnai mėgo leistis į religinio turinio pokalbius ir, priėjęs klausdavo:

— Ar jūs tikit, kad Dievas yra?

Jei užklaustasis atsakydavo:

— Žinoma, kad tikiu! —tai jis, pakėlęs galvą aukštyn, spiaudydavo į viršų ir, įniršęs, sakydavo:

— Tfu ant jūsų Dievo!

Tai pasikartodavo dažnai ir dabar jį negaliu kitaip prisiminti, kaip su pakelta galva ir spiaudant.

Ir lietuvių tarpe atsirado šnipų ir provokatorių. Vieni už pinigus, kiti — buvo apkaltinti kuo nors ir išpirko sau laisvę, pasižadėję šnipinėt.

Nuoširdaus pasikalbėjimo su niekuo negalėjo būti, nes nežinai, su kuo turi reikalo.

Artimiausias draugas, dvasininkas ar net šeimos narys — galėjo būti šnipas. Žmonės pasidarė — tylūs ir užsidarę, o jų žvilgsniai ir judėsiai — bailūs ir atsargūs.

Simanaitienė buvo pakliuvus į vieno provokatoriaus rankas. O tai atsitiko taip: mieste buvo tiek pabėgėlių iš Lenkijos, kad beveik kiekvienoj šeimoj buvo kas nors prisiglaudęs. Pas Simanaičius gyveno jaunuolis, vardu — Andrius Gurskis. Jis buvo pasiturinčių tėvų sūnus ir turėjo šiek tiek auksinių daiktelių, kuriuos po truputį pardavinėjo, kad turėtų sau pragyvenimui. Tuo metu pas Simanaičius lankėsi vienas kaunietis, vardu Prūsakas, inteligentiškas senukas, kuriam jie visą laiką padėdavo. Jie niekad nesitikėjo, kad jis gali būt provokatorius ir nieko nuo jo neslėpė, priešingai, dar tarėsi, kur galima būtų geriau parduot auksinius daiktus. Kartą atėjęs jisai pasakė, kad surado gerą pirklį auksiniam su briliantais laikrodžiui ir kitiems daiktams, ir kad jis nuves ten Gurskį. Bet Andrius vienas eit nesutiko ir prašė Simanaitienės eiti kartu su juo. Išėjo visi trys ketvirtą valandą po pietų ir, Prūsako vedami, ėjo kriminalinės policijos link. Privedęs juos ties durimis tos įstaigos, jisai paprašė pasėdėt ant suoliuko, o pats nuėjo atsivest pirklio.

(Bus daugiau)

PASIRŪPINKIME LIETUVIŠKŲ VALGIŲ

Tarptautinėje Moterų Parodoje praėjusiais metais lietuvės turėjo didelio pasisekimo, pardavinėdamos lietuviškus krustus ir kitokius pyragaičius. Parodoje, mat, išstatomi ne tik liaudies rankdarbiai, įvairūs tautiški eksponatai, bet ir skanesni valgiai.

Lietuvių Moterų komitetas, rucšdamasis parodai, šiais metais kviečia moteris prie parodos prisidėti savo kulinariniais gabumais. Kurios tik galite, prašomos pagaminti lietuviškų pyragaičių ir parodos metu (nuo lapkr. 1 iki 7 d.) pristatyti bet kuriai komiteto nariu. Lietuvių skyriaus komitetą sudaro šios: Marijona Kižytė, dr. Aldona Šliūpaitė, Barbora Darlys, B. Spūdienė, S. Charaškaitė, V. Tysliavienė, L. Mačiūnienė, E. Jurgelienė, Averkienė ir Laučkienė.

Šia proga mūsų skaitytojoms suteikiama keletas lietuviškų pyragaičių receptų, kuriuos malonėjo atsiųsti ilgesnį laiką Lietuvoje gyvenusi Alė Vainiūnienė iš Philadelphijos.

KRUSTAI

5 trynius sumaišyti su vienu kiaušiniu,
2 šaukštais cukraus,
2 šaukštais grietinės,
1 šaukštu degtinė arba "brandy",
vanilijos skoniui ir tiek miltų, kad pasidarytų tampri tešla.

Iškočioti tešlą labai plonai, padaryti krustus ir kepti juos karštuose taukuose, arba naudoti Cricso ar Spry.

Šią mažą porciją galima dvigubai padidinti.

AGUONŲ MOZŪRĖLIS

Padaryti trapią tešlą iš 3 pucdelių miltų,
1 puod. sviesto,
pusė puoduko cukraus ir
2 kiaušinių.

Iškočioti ir apdėti sekamai paruoštomis aguonomis:

2 puodelius aguonų išmirkyti, paskui jas sumalti arba sutrinti trintuvėje ir pridėti:
cukraus skoniui,
ketvirtadalį puodelio sutrintų migdolų,
1 šaukštą tarkuotos apelsinų žievės ir truputis razinkų.

Padėti ant iškočiotos teišlos storą eilę paruoštų aguonų. Viršų galima papuošti plonais vėlanėliais, padarytais iš teišlos. Apdėstyti jais mozurėlį skersai ir išilgai langučiais. Kepti karštame pečiuje 400-425 laips. Patariama apiukruoti paprastu liukru, kuris pagaminamas iš XXXX cukraus (powdered sugar), kelių lašų citrinos sunkos ir vandens.

MADŲ PARODA

CHICAGO, Ill. — Neseniai Don Varnas moterys auxiliary suruošė madų parodą, kur pirmąją dovaną laimėjo June Atzborn. Buvo dar išdalinta keleta dovanų.

IŠLEIDŽIA TARPTAUTINĘ VIRĖJĄ

International Institute Philadelphijoje netrukus ruošiasi išleisti Tarptautinę Virėją. Leidinio leidimu rūpinasi žinomos Philadelphijos moterys ir yra sudaryti komitetai iš 20 ar daugiau tautinių grupių, kurios veikia International Institute. Šitiems komitetams pavesta parūpinti valgių patiekalus, kurie lapkričio mėn. bus demonstruojami Instituto nariams.

Lietuviškų valgių patiekalus parūpinti pavesta žinomai Philadelphijos veikėjai ir Moterų Tarybos pirmininkei, Onai Cheledinienei. Ji kreipiasi į mūsų skaitytojas, prašydama pagalbos.

Savo laiške p. Cheledinienė tarp kitko rašo:

"Mes negalime pasirodyti tik su blyneliais ar kugeliu. Labai norėčiau gauti bent keletą skanių ir įdomių lietuviškų valgių receptų, kuriuos, neabejoju, ypač galėtų suteikti vėlesniais laikais iš Lietuvos atvykusios moterys. Būkite maloni mano prašymą perduoti Vienybės moterų puslapio skaitytojoms. Aš tikiu, kad jos padės man surasti tinkamų lietuviškų valgių receptų, kuriuos nebus gėda paskelbti Tarptautinės Virėjos leidinyje."

Lietuvių valgiai bus demonstruojami lapkričio 17 d. Receptus ir patarimus p. Cheledinienė maloniai prašo siųsti šiuo adresu:

Mrs. Anna Cheleden, 6814 N. Broad Street, Philadelphia 26, Pa.

Pažymėtina, kad Ona Cheledinienė, kuri Philadelphijoje plačiai įsitraukusi į visuomeninę veiklą, visuomet pirmoje eilėje rūpinasi, kad lietuviai visur būtų reprezentuojami. Ji užsitarnavusi ne tik mūsų pagalbos, bet ir didelės pagarbos.

Philadelphietės Aldona Deksnytė (dešinėje) ir Ona Cheledinienė tariasi su Tautinių Grupių Komiteto pirmininku, Russell J. Bauer, dėl Community Chest vajaus, kuris prasidės lapkr. 5 d.

MES

Polyna Stoškiūtė, žinomoji dainininkė, ateinančiame Metropolitan operos sezone dainuo keturiose operose: Figaro vestuvėse, Otello, Falstaff ir Amor dei Tre Rei.

Dr. Aldona Šliūpaitė šiomis dienomis grįžo iš Chicagos, kur ji spalio 10 d. dalyvavo savo tėvo, Jono Šliūpo, laidotuvėse. Dr. Šliūpaitė Chicagoje viešėjo daugiau, kaip savaitę laiko. Dalyvavo BALF seime ir kitose pramogose.

Florence Borisa, Chicagos lietuvaitė dainininkė, kuri scenoje žinoma Joan Frances vardu, lapkričio 28 dainuos per Metropolitan Operos radijo programą.

Ievai Rockefeller Chicagos Lietuvių Prekybos Butas padovanojo labai gražų piešinį, kuris gautas iš tremtyje gyvenančių Lietuvos skautų.

Šią dovaną p. Rockefellerienei norima įteikti asmeniškai. Chicagos Lietuvių Prekybos Butas išrinko delegaciją, kuri vyks į New Yorką. Tuo tarpu laukiamas atsakymas iš p. Rockefellerienės, kada ji galėsianti Chicagos lietuvių delegaciją priimti.

O. Biganskienė, Vienybės skaitytoja, ištekėjo už J. Juozaičio — taip pat brooklyniečio.

K. Rudaitienė, Vienybės skaitytoja iš Waterbury, Conn. lankėsi pas Pranckevičius Brooklyne.

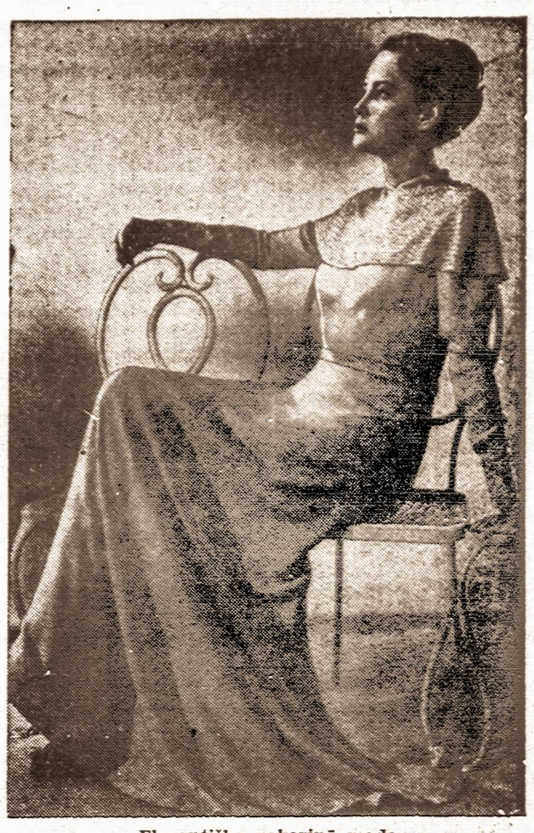

Elegantiška vakarinė mada.

Rudeniui atėjus...

Rudens oras pakeitė pajūrio išvaizdą. Saulės spinduliai jau ne toki šilti. Vakarai ilgesni. Vėjas švilpia. Naktys, užgulusios okeaną, žėri žvaigždėmis.

Vasaros darbą baigus, aš mėgstu pasidžiaugti rudens spalvomis. Nors rudens oras nebedvelkia vasaros malonumais, bet vistiek malonu pasivaikščioti pajūrio smėliu. Einu ir ilgiuosi. Dangus, kaip lietuvaitės akys, mėlynas. Žalsvos okeano bangos skalauja krantą. Tolumoje klykia paukščiai. Jų balsai jau ne toki linksmi, kaip vasarą.

Deja, kas ateina—praeina. Gaila vasaros, nors ir žinau, kad vėl grįš pavasaris, vėl ateis šiltos dienos, vėl tūkstančiai žmonių suplauks į pajūrį. Oras vėl kvepės jūrų gėlėmis, išplautomis į krantą. Vėl gaivinantį vėjas glostys poilsio ieškantį žmogų. Dangaus gilumoje saulė vėl juoksis savo spinduliais. Ir medžiai, pasipuošę naujais lapais ir žiedais, vėl siūbuos, tyliai dėkodami tai stebuklingai dangaus karalienei.

Kai ruduo ateina, aš ilsiuosi ir svajoju apie būsimojo pavasario dienas.

E. Mikonienė.

Margate City, N. J.

Pašalinkime neapykantą ir netoleranciją

Neseniai baigti Philadelphijoj eksperimentai, pradėti 1945 m., kuriems vadovavo Helen G. Trager, su mažamečiais vaikučiais patirti, kokių prietarų jie laikosi ir kaip su tuo reikia kovoti. Buvo stebima įvairių rasių ir religijų 400 vaikučių: negrų, baltųjų, rytiečių, katalikų, žydų, protestantų, italų, anglų, airių. Mokytojai akylai stebėjo, kaip vaikučiai žaidė, kokius draugus pasirinko, su kuo pešėsi, iš ko šaipėsi ir t. t. Pilnesniam vaizdui mokytojai dar kalbėjosi su tėvais ir teiravosi, kaip vaikučiai elgiasi namuose.

Aišku, kad kiekvienas žmogus gimsta be "ypatingų nusistatymų", ir kad naujagimiui visai nesvarbu, kas baltas, kas juodas ir todėl vienas kito turi nekęsti.

"Rūšiuoti" žmones vaikučiai iš dalies išmoksta būdami namuose, girdėdami iš tėvų, kad negrų reikia vengti, nes jie žemesni, arba kad žydo ir kataliko negalima pasitikėti.

Kovoti su vaikučių neapykanta bei netolerancija yra vienas iš didžiųjų tėvų uždavinių, ypač prisiminant, kad vaikai paprastai mėgsta pamegdžioti tėvus, ir kopijuoti jų papročius bei įsitikinimus.

Dar daugiau vaikai žmonių "rūšis" patirsta, išėję į gatvę. Jie pastebi, kad negrai, žydai ar kiti, kurių kalbos nesupranta, gyvena kituose kvartaluose, laiko kitas bažnyčias, jie nepriimami į jų namus.

Suprantama, rimta tragedija, kada, pav., penkerių metų vaikas pradeda suprasti, kad jo vengiama, kad jis pravardžiuojamas ir mušamas todėl, kad jis yra negras, katalikas ar žydas arba svetur gimusių tėvų sūnus.

Kaip minėta, Philadelphijos eksperimentų vienas iš tikslų buvo kaip su šitais reiškiniais turi būti sėkmingiau kovojama. Buvo prieita išvados, kad neapykanta ir netolerancija turi būti sulaikyta dar pradžios mokyklose. Mokytojai turėtų vaikučiams nurodinėti, kad pasaulyje yra visokių rasių ir religijų žmonių, ir kad jų jokiu būdu kitaip negalima vertinti, kaip tiktai pagal jų asmeninę vertę.

Philadelphijoje, darant šituos eksperimentus, nebuvo apsiribota vien mokyklos sienomis. Pav., kad sugniuždytų vaikų pažiūrą, kad "negrai nešvarūs" ir "užmuša žmones", jie buvo supažindomi su garbingomis negrų šeimomis. Į mokyklą buvo pakviesta katalikų vienuolė, kuri su vaikučiais žaidė ir jiems paaiškino savo nešiojamų drabužių svarbą.

Philadelphijoje vykdyti eksperimentai parodo, kad vaikučiai labai reaguoja, kas dedasi jų aplinkiniame pasaulyje, bet kartu ir pabrėžia, kad yra sekmingų būdų, jei, žinoma, tiktai netrūksta geros valios, kovoti prieš vaikuose pasireiškiančią nesveiką neapykantą bei netoleranciją.

Lietuvės Chicagos dailės parodoje

Chicagos lietuvaitės nepaprastai puikiai pasižymėjo All-Illinois Society of Fine Arts parodoje, kur jos išpildė meninę programą ir paruošė lietuvių liaudies meno skyrių. Paroda buvo spalio 10 d. Stevens viešbutyje.

Juzė Daužvardienė, kuri amerikiečių tarpe pagarsėjusi kaip kalbėtoja, šioje parodoje davė paskaitą apie Lietuvą, supažindindama klausytojus su mūsų tautos praeitimi, jos kalba, kilme ir gyvenimo sąlygomis. Kalbėtoja ypač pabrėžė Lietuvos dabartinę būklę ir skriaudas, kurias lietuviai pergyvena tiek Lietuvoje, tiek tremtyje.

Meninę programos dalį atliko dainininkė Ona Pieižienė ir Zita Šimutienė.

PAGERBĖ ALENĄ BEKERSKIENĘ

BALTIMORE, Md.— Baltimorės Liet. Moterų Klubas surengė savo raštininkei Alenai Bekerskienei - Baker gimtadienio progos pagerbimą. Alenai buvo įteikta gražių dovanų bei pareiškta nuoširdūs linkėjimai.

Ta pačia proga "Bowling Klubas" surengė p. Bekerskienei "Surprize" su visokiais skanumynais ir brangiomis dovanomis bei linkėjimais.

Tai rodo, kad Alena Bekerskienė yra labai populiari bei mylima šios kolonijos veikėja, kuri niekad neatsisako prie lietuvių svarbesnių reikalų prisidėti.

Pavyzdinga yra visa Bekerskų šeima, tėvas Edvardas turi stiprų boso - baritono balsą, sūnus Edvardukas ir dukrelė Alenutė dažnai pasirodo lietuvių scenoj bei radijo programose. Čia augusieji lietuviai turėtų Bekerskų šeimos pavyzdžiu pasekti, tuo būdu lietuvių vardas niekuomet neišnyks.

GRAND FLORIST
E. W. CASPER-KASPERAITIS, sav.
Gėlės vestuvėms, laidotuvėms ir kitiems reikalams.
Užsakymai priimami ir telefonu.
6537 Grand Ave., Maspeth, N. Y. Tel. DA 6-1090
(Prieš Alyvų Kalno kapines)

2% DIVIDENDAS TAUPOMOSE SĄSKAITOSE
į metus
ŠIAME PATOGIAME BANKE JUMS NAUDINGA TAUPYTI
Taupymo sąskaitos nuo $5 iki $7,500.
Atdara pirmadieniais iki 7 val. vak.
THE Kings County SAVINGS BANK
Įsteig. ta 1860
135 Broadway, prie Bedford Avenu, Brooklyn, N. Y.
Member Federal Deposit Insurance Corporation

COLUMBIA RECORDS
LIETUVIŠKOS PLOKŠTELĖS
SIUNČIAMOS PAŠTU, PAGAL PAREIKALAVIMĄ
Reikalaukite lietuviškų plokštelių katalogo.
Dabar mūsų krautuvėje galite gauti:
Rosaliutės Polka (16317)
Sužadėtinių valsas
Kai aš turėjau kaime mergelę (16309)
Būk vyras (įdainavo J. Dvarionas)
Butkiškių polka (16163)
Storų bobų polka
Gieda gaideliai (16316)
Gražus miško būdas
Pragėriau žirgelį (16145)
Eisim laukan (įdainavo K. Menkeliūnaitė)
Rašydami, nurodykite tik plokštelės numerį.
Turime ir daugiau lietuviškų bei kitomis kalbomis plokštelių.
Beam Sound & Radio Labs
W. J. KUCHES
123 HAVEMEYER STREET BROOKLYN 11, N. Y.
Tel.: EVergreen 7-5658

S. BURROUGHS

TARZANAS GRĮŽTA IŠ DŽIUNGLIŲ

(Tęsinys)

— Tamsta jiems sutrukdei tat padarýti. Tai jie rado kitą kelią, kuris jau nebe grafo, o mano garbę lietė. Įėjęs į kajutę, Paulovas man taip ir pasakė. Jeigu aš išduosianti jiems šitą paslaptį, jie manęs daugiau nebeliesią, o jei neišduosianti, tai Rokovas, kuris esąs už durų, tuojau pranešias laivo komisarui, kad aš, kai nėra vyro, įsileidžianti į kajutę vyriškį. Be to, jis pasistengsiąs šitą žinią išgarsinti visame garlaivyje, o parvažiavęs namo, paskelbsiąs laikraščiuose.

— Ar tai ne baisu? Bet aš šį tą žinojau apie poną Paulovą, ir žinojau tokių dalykų, už kuriuos jis patektų į rusų katorgą. Aš pareiškiau abejonę, ar įvykdytų jis sumanytus planus ir, paskum, prisilenkus, tarstelėjau į ausį vieną vardą.

— Taip, — čia grafienė pliaukštelėjo pirštais, — tada jis puolė mane kaip padūkęs ir, sugriebęs už gerklės, ėmė smaugti. Būtų nusmaugęs, jei tamsta nebūtumei įpuolęs.

— Žvėris, — sušnabždėjo Tarzanas.

— Piktesni už žvėris, mielas drauge, — tarė grafienė. Jie — demonai. Aš bijau dėl tamstos nes per mus ir tamsta užsitraukei jų kerštą. Aš noriu, kad tamsta būtumei atsargus. Prižadėk man tatai, nes aš niekuomet nedovanosiu sau, jei Tamsta nukentėsi už tai, ką esi man gera padaręs.

— Aš jų nebijau, — atsakė Tarzanas. — Aš nuveikiau piktesnius priešus už Roková ir Paulovą. — Čia Tarzanas pastebėjo, jog grafienė nežino, kas nutiko Molės gatvėje, tad nė nesakė, mat, nenorėjo grafienės gąsdinti.

— Kodėl tamstos neįduodate jų policijai? Ji greitai tokius ponus sudorotų.

Grafienė valandėlę tylėjo, paskum tarė:

— Yra dvi priežastys. Viena, tai grafas negali to padaryti. Antra — tikroji priežastis, dėl kurios aš jų neišduodu, —tos aš dar niekam nesakiau. Ją žino tiktai Rokovas ir aš. Keista... — čia ji nutilo ir įsižiūrėjo į Tarzaną.

— Keista?... — atkartojo šypsodamasis Tarzanas.

— Stebiuosi, kodėl aš noriu papasakoti tamstai tai, ko nedrįsau pasakyti dargi savo vyrui. Tikiu, jog tamsta suprasi mane ir pamokysi, kaip geriau pasielgti. Taip pat tikiu, jog neteisi manęs per aštriai.

— Bijau, kad nebūčiau per menkas teisėjas, poniute, — atsakė Tarzanas. — Jei tamsta būtumei ką užmušus, tada, tur būt, pasakyčiau, kad užmuštasis turi būti dėkingas tamstai už tokią malonią mirtį.

— Oi ne, tamsta, —\sušuko grafienė, — ne toks jau baisus mano prasižengimas. Pirma leisk man papasakoti, kodėl grafas neišduoda jų valdžiai. Paskum, jei bus drąsos, pasakysiu tamstai ir tai, ko nesiryžtu ištarti, — tai kad Mykola Rokovas yra mano brolis. Mes — rusai. Mykola visą laiką buvo nedoras žmogus, kiek aš jį atsimenu. Jį išmetė iš rusų kariuomenės, o jau buvo ištarnavęs kapitono laipsnį. Buvo visiems labai nemalonu, tačiau ir tą nemalonumą po kiek laiko apmiršom, ir tėvui pasisekė jį įkišti vidaus reikalų ministerijon.

— Mykola buvo sunkiai kaltinamas daugelyje bylų, bet jam visuomet sekdavos išsisukti. Paskutinį kartą jisai išsisuko melagingai prisiekęs, kad jo partija rengianti nužudyti carą. Rusų policija, kuri visuomet mielai tiki tokiomis kalbomis, patikėjo ir šį kartą, ir Mykolą paleido.

(Bus daugiau)

Kaip matote, Japonijos moterys Tokijo paskelbė bado streiką todėl, kad jų vyrai, kaip karo belaisviai, vis dar laikomi Sibire, kur juos Sovietai naudoja vergų darbams.

APIE DIDŽIAUSIĄJĄ EGYPTO PIRAMIDĘ

Didžiausia Egypto piramidė yra Gize, netoli Kairo. Ją pastatė faraonas Chufu, kurį graikai pavadino Cheopsu. Yra žinoma, kad šiai piramidei buvo suvartota 2,300,000 akmens gabalų, kurių kiekvienas svėrė apie 500 svarų.

Herodotas, graikų istorikas, tvirtina, kad šios piramidės statymo darbas truko apie 20 metų, dirbant 200,000 žmonių.

Reikalingi statybai akmenys Nilo potvynio metu būdavo vežami iš akmens laužyklų, buvusių rytinėje upės pakrantėje, į pietus nuo Kairo. Tiems akmenims pargabenti nuo Nilo iki statybos vietos buvo įrengtas specialus kelias, kurio įtaisymas užtrukęs 10 metų.

Piramidė turi 481 pėdą aukščio. Didžiuliai akmens gabalai taip glaudžiai sutampa su vienas kitu, jog tarpai tarp jų yra ne didesni kaip 0,0001 colio. Jų paviršius taip lygiai nušlifuotas, kaip įgudusio optiko ranka gali nušlifuoti stiklą. Statybai imtoji medžiaga yra kalkiniai akmenys.

Netoli Cheopso piramidės yra likusios dar trys jo šeimos narių piramidės, kurios čia užima visą lauką.

Jau vien iš to, kas buvo pasakyta apie šią piramidę, galima spręsti, kiek lėšų ir tautos jėgų reikėdavo išeikvoti tos rūšies statybai ir į kokį ekonominį skurdą varė ji visą šalį.

Vėlesnių laikų Egyptas jau nebepajėgdavo statyt tokių kapų. Be to, reikia pažymėti, kad anais piramidžių laikais dar nebuvo žinoma techniškų darbų palengvinančių priemonių ir sunkiems akmens gabalams parvežti arklys nepavadavo žmogaus. Egypte tuomet dar maža tebuvo gyvulių, o arkliai ten tik vėliau teatsirado.

ANDORA – MAŽIAUSIA VALSTYBĖ

Sako, Lietuva yra maža, bet yra valstybių daug mažesnių. Štai Andora, kuri yra viena iš mažiausių pasaulio valstybių. Jos plotas vos 191 kvadratinė mylia. Pažymėtina, kad Andora yra viena iš seniausių respublikų. Ji tokia daugiau kaip 600 metų.

Andorieėiai verčiasi audimu, avių ganymu, vynuogių ir vaisių auginimu. Dalis gyventojų dirba geležies rūdos kasyklose.

Kraštas turi nuosavą civilinį ir kriminalinį kodeksą. Vyriausiąją tarybą sudaro 24 atstovai, išrenkami keturių metų terminui. Rinkimuose tedalyvavo vyrai, o moterys balsuoti teisės neturi. Yra du teisėjai, vienas iš jų parenkamas Prancūzijos, o kitas Urgelio vyskupo Ispanijoje.

Andoros sostinė — Andora, kuri yra palyginti tiktai didokas kaimas. Sostinėje gyvena apie 1000 gyventojų, o iš viso valstybėje truputį daugiau kaip 6000.

Tiek taikos metu, tiek karo metu Andoros valstybės karuomenę sudaro... keliolika policininkų. Tai, neabejotinai, taikingiausia ir ramiausia valstybė pasaulyje.

Andora yra tarp Prancūzijos ir Ispanijos Pirenėjų kalnuose.

Daugiausia mineralinių šaltinių yra Arkansas valstybėje.

LIETUVIAI KOLUMBIJOJE

Nemaža tremtinių lietuvių yra apsigyvenę Kolumbijoje. Jų skaičius vis didėja. Bagotoje yra susidariusi lietuviška parapijėlė, kurioj klebonauja kun. V. Vaičiūnas. Spalio pradžioje Medellino mieste buvo atidaryta lietuvių tautinio meno paroda.

Sveikata ir medicina

(Atkelta iš 5 psl.)

sunaudoja 15 mikrogramų. Neštumo, žindymo, kūdikystės, brendimo metu organizmas reikalauja didesnį jodo kiekį. Iš kūno jis pasišalina kartu su šlapumu, išmatomis, prakaitu, ašaromis, seilėmis ir tulžimi.

Jodas skatina medžiagos apykaitą, padidina nervų sistemos jautrumą. Skydinė liauka tvarko jodo paskirstymą, ji yra mūsų temperamento liauka. Susijaudinus ši liauka išskiria į kraują jodo dvigubai daugiau, negu normaliai. Juo smarkiau žmogus pyksta, juo daugiau jo kraujuje susitelkia jodo.

Norint sužinoti žmogaus temperamentą, pakanka tik išaiškinti kiek jis turi kraujuje jodo. "Panele, kiek tamstos kraujuje jodo"? arba "Bičiuli, iššvalgyk kaip veikia mano būsimos uošvienės skydinė liauka"? — klausimai, kurie su laiku, gal būt, bus populiarūs.

Liesa, bėgiojanti po kambarius tarnaitė neabejotinai padaugina kraujuje jodo kiekį. Tikriausia turės taip pat padidintą jo kiekį kelneris, lakstantis salėje ir nesivaržantis vienam-kitam svečiui išdrožti pamokslą. Bet užtatai riebus, tylus, prie alaus bokalo valandomis išsėdintis pilietis turi pamažintą jodo kiekį.

JOCKEY'S INN
Helen Yuskevich, Sav.
VYNAS, ALUS IR DEGTINĖ
Pusryčiai, pietūs ir vakarienė
Puiki užeiga prie pat arklių lenktynių lauko.
Važiuojant Long Island traukiniu, IŠLIPTI AQUEDUCT STOTY.
100-15 No. CONDUIT AVE. AQUEDUCT, L. I., N. Y.
Tel. VI. 3-9795

ALLIANCE NIGHT CLUB
KAZYS IR ALVINA BUIVIDAI, Sav.
BARAS, RESTORANAS IR SALĖ SOKIAMS
Viena iš puošniausių pasilinksminimo vietų visame New Yorke
78-80 St. MARKS PLACE NEW YORK 3, N. Y.
(8th St., First Ave. kampas) Tel.: GRamercy 7-9765

FOR MADE-TO-ORDER RUBBER STAMPS
STENCILS, NAME PLATES, POCKET STAMPS, SIGNATURE STAMPS, BRASS CHECKS & BADGES, KEY & INVENTORY TAGS
Fine Machine Engraving on Metals, Bakelite & Plastics
Concord Stamp
86 Walker St, New York 13, N. Y.
Tel. BEekman 3-6828
Pareikalavus atsiunčiame katalogą už dyką.

PROSPECT BAR And GRILL
Kazys Abraitis ir Domininkas Čeponis, sav.
ĮVAIRŪS GĖRIMAI IR UŽKANDŽIAI
63-58 60th PLACE (Ridgewood) BROOKLYN, N. Y.
EVergreen 2—9785

SCHOLES BAKING, Inc.
LIETUVIŠKA DUONA — GERIAUSIA DUONA
V. LUKAS, vedėjas
Mes kepame visokias duonas ir pyragus vestuvėms, krikštynoms, gimtadieniams ir kitokioms iškilmėms. Visus užsakymus mes išplidome kuogeriausiai.
532 Grand St., Brooklyn, N. Y.
Tel. EVergreen 4-8802

HAPPY DAYS RESTAURANT & BAR
JUOZAS LUGAUSKAS, SAV.
Tai vieta, kur jums niekad nereikia nuobodžiauti. Čia visados linksma, jauku ir malonu. Kiekvieną šeštadienį čia įvyksta puota, kur niekam netrūksta vaišių - pirmos rūšies valgių ir gėrimų. Prašome užeiti.
Mūsų salė nuomojama puotoms, vestuvėms, krikštynoms
426 SOUTH 5th STREET BROOKLYN, N. Y.

SQUARE DEAL FOOD MARKET
Įsteigta prieš 18 metų Williamsburge.
PIGIAU, NEGU KITUR, GALITE GAUTI VISKĄ, KAS TIK JUSŲ VIRTUVEI REIKALINGA —
Įvairios rūšies mėsa, paukštiena, vaisiai, daržovės, pieniški ir kitoki maisto produktai.
"WE SELL THE BEST FOR THE LEAST".
175 GRAND STREET BROOKLYN, N. Y.
(Bedford Ave. kampas) Tel. EVergreen 4-9163

HUDSON MARKET
JONAS JONINAS, sav.
AUKŠTOS RŪŠIES MĖSA - DEŠRELIŲ GAMYBA
PAUKŠTIENA
Urmo ir detalis pardavimas
613 Hudson Avenue Rochester, N. Y.
Tel. Stone 1912

NEWARK, NEW JERSEY
GOLDEN STAR BOTTLING CO.
Juozas Kralikauskas ir sūnus, savininkai
Gamina puikiausius nesvaigināmus gėrimus ir pristato alų
91-93 Warwick Street Tel. Market 2-5270

MATTHEW BUYAUSKAS
LAIDOTUVIŲ DIREKTORIUS
Moderniškai įrengtos koplyčios
Nelaimės valandoje asmeniškai patarnauja už prieinamą atlyginimą
426 Lafayette St. Tel. Market 2-5172 Newark, N. J.

STOKNA'S
Liquor Store
Įvairių rūšių vynai, likeriai ir degtinė
225 E. Main Street
AMSTERDAM, N. Y.

Antanas Freitick
(FREITIKAS)
STATYBININKAS
2019 Woodlyn Ave.,
WOODLYN, N. J.

Cedar Gate Bar & Grill
Malonus sustojimas pakeleiviui
BARAS IR RESTORANAS
Povilas ir Ona Mikšiai, sav.
Princeton Avenue
West Point Pleasant, N. J.
(parsiduoda sklypai žemės statybai)

Memories of Lithuania
RADIO HOUR
SATURDAYS 5 to 5:30 p.m.
Station WEVD—1330 kil.,
JACK J. STUKAS—Director
429 Walnut Street
NEWARK, N. J.
Tel. EVergreen 4-9612

STATOMI IR PARDUODAMI NAMAI
Atliekami įvairūs namų perstatymai, pagerinimai.
Diamond Home Improvement Co.
JULIUS BULOTA
815 NO. 16th STREET POTTSVILLE, PA.

CASTLE INN
CHARLES J. WASIKONIS, sav.
Salės vestuvėms, bankietams ir priėmimams.
Geras maistas, Brangvyniai ir likeriai.
8506 OLD YORK ROAD JENKINTOWN, PA
Tel. Oconetz 9058

A. NOVITZKIE
BARAS - RESTORANAS - SALĖ
Salė tinka kiekvienam parengimui, vestuvėms, susirinkimams ir kitokioms pramogoms.
Didelė virtuvė
59-63 56th Rd., Maspeth, L. I., N. Y. Tel. Da 6-7460

WALTER J. DILIS & CO.
314 WALNUT STREET NEWARK, NEW JERSEY
Tel. Mitchell 2-2976

Nori sutaupyt pinigų?

. . . Nueik į Edvardo Mičiulio Rūbų Sandėlį . . ir gamybos kaina nusipirk
Kostiumą ar paltą
Šimto procentų vilna, pirmos rūšies darbas, bet žymiai pigiau, negu bet kurioje drabužių krautuvėje New Yorke.
GLENMORE 2-8802
E. P. Mitchell Co.
MANUFACTURERS OF FINE CLOTHES FOR MEN
1245 BROADWAY BROOKLYN 21, N.Y.
(Green Ave. kampas, pirmame aukšte, vienas blokas nuo Gates Ave. stoties, važiuojant Broadway BMT Linija).

New Yorkas ir Apylinkė

PASMUS

Dr. Jonas Balys, žinomas tautosakininkas ir buv. Vytauto Didžiojo Universiteto docentas, o vėliau Hamburgo Baltijos universiteto profesorius, neseniai atvyko iš Paryžiaus į Jungtines Amerikos Valstybes, kur pakviestas dėstyti Indiana universitete.

J. Tysliava, Vienybės redaktorius, grįžo iš Chicagos, kur jis dalyvavo BALF seime.

Jonas Valaitis, BALF centro pareigūnas, numatomas siųsti į Europą, kur jis turės rūpintis tremtinių gabenimo į Ameriką reikalais.

Olesė Rimšienė, žinomos Bronxo lietuvių veikėjos Emilijos Diksonienės motina, gyvenanti Scranton, Pa., esanti sunkiai susirgusi.

Birutė Kwetz, Juozo ir Emilijos Ambraziejų duktė, savo vyrui Albertui padovanojo gražią dukrelę, kuriai duotas Barboros Onos vardas.

Artistė V. Jonuškaitė atskrido į New Yorką

Žinoma Lietuvos Operos artistė Vincė Jonuškaitė Zaunienė Leskaitienė, kuri su savo šeima gyvena Los Angeles, Cal., šiuo metu vieši New Yorke. Pakeliui viešnia buvo sustojusi Chicagoje, kur ji dalyvavo BALF seimo bankiete ir kitose lietuvių sueigose. Praeitą antradienį artistė atskrido į New Yorką, kur ji turi daug reikalų, ryšium su būsimuoju jos koncertų maršrutu Amerikoje. Viešnia apsistojo pas Tysliavus New Yorke.

MOTERŲ KLUBO VAKARIENĖ MASPETHE

Maspetho Lietuvių Moterų Klubas spalio 23 d. rengia vakarienę, kuri bus klubo kambariuose, 60-39 56th Dr., Maspeth, N. Y. Pradžia 7 val. vak., bilietas asmeniui $3.00.

Rengėjos kviečia vietos lietuvius gausiai dalyvauti vakarienėje, žadama paruošti skanių valgių.

NAMAI PARDAVIMUI

Ridgewoode — 8 šeimynų mūrinis namas, po 5 šviesius ir gražius kambarius. Geras investmentas. $12,500.

Cypress Hill — 3 šeimynų mūrinis namas, šviesūs kambariai, garadžius. $11,000. Kitas kampinis mūrinis namas, patalpos krautuvei, kurios viršuje butai dviems šeimynoms. Du garadžiai. Geros pajamos. $15,500.

East New York. — kampinis gražus namas, gražioje vietoje. $14,000. Taip pat galima pirkti biznis — Bar ir Grill— prieinama kaina.

VASTŪNAS
1008 Gates Avenue
Brooklyn, N. Y.
Telefon.: GLenmore 5-7285.

NAMAI PARDAVIMUI

CYPRESS HILLS, trijų šeimynų plytinis namas, centralinis šildymas, vienas butas tuščias, $13,500. Be agento tarpininkavimo. Kreiptis:
APlegate 7-8127. (43)

SAVE BY MAIL

Žinomas pianistas - kompozitorius Vytautas Bacevičius šį penktadienį, spalio 22 d. ruošia savo koncertą Carnegie salėje, New Yorke. Bacevičius skambins Chopino, Scarlatti, Debussy, Dohnanyi ir savo kūrinius.

IEŠKOMI

1) Andrius, Jono sūnus, Mikuckis, pasivadinęs Glinskiu, kilęs iš Vilkijos parap. ir atvykęs į Ameriką prieš 50 m. Jis ar jo giminės buvo įsteigę Glinskių banką Chicagoje ar kur kitur.

2) Mikuckytės - Ramanauskienės (iš Vilkijos) sūnūs ir dukros.

3) Mikuckytės - Sadauskienės sūnus Sadauskas iš Vilkijos.

Ieško: Juozas Mikuckis, Block 500, Zimm. 513, Baltic Camp, Wohnheim 2-3, Watenstedt (20b), uber Braunschweig, Germany - British zone.

1) Antanas Dišė, kilęs iš Panevėžio apskr., Varakiškių kaimo ir po 1-jo pas. karo gyvenęs Chicagoje. Ieško Bronius Michelevičius (Ramanauskų), kilęs iš Panevėžio ap. Skaisgirių kaimo: Bronius Michelevičius, Parkstr. 25, Kempten - Allgau, Bavaria, Germany — US zone.

1) Liudvikas Ancevičius, apie 50 mt. amž., prieš karą gyvenęs Kenosha, Wis. Ieško: Vaclovas Ancevičius, Litauisches Lager, Augsburg - Hochfeld (13b), Germany — US

1) Petronelė Budzilavičiūtė, (Beldienė ar Peldžiuvienė) iš Rokiškio m., rodos, gyvena netoli Bostono.

2) Marija Zabukaitė iš Rokiškio m., rodos, gyvena New Yorke.

3) Janina Jankauskaitė (Varnienė?) iš Skapiškio m. Šių trijų ieško: Sofija Čelkytė - Klygienė, DP Camp Mattenberg, (16) Kassel-Oberzwehren, Germany — US zone.

Marijona Rupeikaitė - Launikonienė ieško pusseserės Marijonos Šimkutės - Kateivienės, apie 48 metų amž., kilusios nuo Raseinių, išvykusios į Ameriką apie 1912-1913 m.

Jonas Launikonis, sūnus Agnieškos Janulevičiūtės-Launikonienės, ieško savo tetos Onos Janulevičiūtės, apie 55-60 m. amž. iš Rudaminos valsčiaus, gyv. Čikagoje.

Žinantieji apie juos arba jie patys prašomi atsiliepti:

Marijonai ir Jonui Launikoniams, (16) Hanau, a. M. Lamboystr. 84, DP Camp, 4-36, Germany, US zone.

Sudarytas republikonų lietuvių komitetas

Spalio 15 d. Tautininkų klube, Union Ave., įvyko republikonų partijos lietuvių divizijos susirinkimas. Sudarytas pastovus Komitetas ir išrinkta valdyba, kurios pirmininku yra adv. Alexis, vicepirm. A. Jezavitas, sekr. ir Campaign Mgr. D. Klinga. Nutarta aktyviai prisidėti už Republikonų kampaniją dėl Dewey - Warren ir kitų Republikonų kandidatų per vietos lietuvių spaudą ir radiją.

SUSITUOKĖ

Rugsėjo 25 d. įvyko vienybiečių, Stasės ir Stanislovo Steckių, sūnaus Alfonso su Mary Agnes Honan vestuvės. Šliūbą davė jaunosios pusbrolis, Sacred Heart bažnyčioje, N. J. Linksmos vestuvių vaišės buvo Colte Hall, dalyvaujant daug giminių ir svečių. Šiomis dienomis laimingi jaunieji grįžo iš povestuvinės kelionės. F. M.

— Vakarienė, kuri spalio 16 d. buvo suruošta Dariaus-Girėno Paminklo Statymo Komiteto Brooklyno Piliečių Klube, pavyko pavyzdingai.

Baigė mokslą

Albertas Balton Baltrūnas, Mykolo ir Onos Baltrūnų sūnus, neseniai baigė laidotuvių direktoriaus ir balzamuotojo mokslą. Rezultate, brooklyniečiams gerai pažįstamas laidotuvių direktorius M. Ballas Bieliauskas jaunąjį Albertą angažavo savo įstaigos vedėju bei menadžeriu. Albertas dar jaunas vyras, bet jam teko jau daug išgyventi. Apie pusketvirtų metų jam teko tarnauti kariuomenėje. Tik Europoje, įvairiuose jos frontuose, Albertas išbuvo trejetą metų. Šiuo metu Balton yra Veteranų Posto vicekomandieriu ir, aplamai, uoliu draugijų nariu bei veikėju. Albertas yra rimtas, simpatingas vyras ir gana gražiai kalba lietuviškai. Už tai, žinoma, Albertas yra dėkingas savo tėveliams, kurie, deja, jau mirę. Nėra abejonės, kad Albertas Balton Baltrūnas, dirbdamas drauge su patyrusiu laidotuvių direktorium, darys greitą pažangą savo pasirinktoje srityje. Sekmės jaunam biznieriui!

Eisenhowerio įvesdinimas

Spalio 12 d. generol. Dwight Eisenhoweris įvesdintas, kaip Columbijos universiteto prezidentas. Šias pareigas daugelį metų ėjo žymus mokslininkas ir politikas velionis Nicholas Buttler. Eisenhoweris yra 13-tas iš eilės Columbijos universiteto prezidentas.

PADĖKA

Dalyvavusiems mūsų vestuvėse giminėms ir svečiams ir ta proga mus gausiai apdovanojus, esame dėkingi savo gerbiamiems tėveliams, seseriai, broliui, krikšto tėvams p. Fr. Jankui ir p. L. Varnienei, tetai iš Philadelphijos ir visiems kitiems.

Reiškiame nuoširdžią padėką.

M. ir Alf. Steckiai.

LITBALT COMPANY
JOHN ŽUKAUSKAS, Vedėjas
MES SIUVAME MARŠKINIUS PAGAL UŽSAKYMĄ
Pas mus galima gauti jau pasiūtų įvairios spalvos ir medžiagos marškinių.
MALONIAI KVIEČIAMI APSILANKYTI.
20 TEN EYCK STREET BROOKLYN 6, N. Y.
Telefonas: EVergreen 8-2954

SEA GULL SHIPPING CO.
PIRMOJI LIETUVIŠKA EKSPEDICINĖ BENDROVĖ SIUNČIA MAISTO IR DRABUŽIŲ PAKIETUS Į EUROPĄ
Bendrovė turi gatavus maisto pakietus, kuriuos galima užsakyti paštu iš visos USA ir Kanados. Už tvirtus pakietus gavėjai jokių mokesčių nemoka.

PACKAGE No. 1 — $7.00
2 lbs (1 cart.) Sugar
1 lb. (1 cart.) Cocoa or coffee bean
1 tin. (16 oz.) Whole milk powder
2 tin. (32 oz.) Pure lard
1 tin. (12 oz.) Sliced bacon
1 tin. (12 oz.) Lunch meat
1 lb. (1 cart.) Chocolate

PACKAGE No. 2 — $10.00
5 lbs (1 cart.) Sugar
1 lb (1 cart.) Coffee bean
1 lb (1 cart.) Cocoa
2 tin. (28 oz.) Cond. milk
1 tin. (8 oz.) Chocl. powder
5 tin. ((80 oz.) Pure lard
2 tin. (24 oz.) Lunch meat
1 tin. (16 oz.) Sliced bacon
2 bars (8 oz.) Toilet soap

PACKAGE No. 3 — $5.25
2 lbs (1 cart.) Sugar
2 lbs (1 cart.) Flour or Sugar (choose one)
1 lb. (1 cart.) Cocoa
1 lb (1 cart.) Coffee bean
3 tins (48 oz.) Pure lard

PACKAGE No. 4 — $6.50
2 lbs. (1 piece) Smoked bacon
4 tins (64 oz.) Pure lard
1 tin. (1 qt.) Vegetable oil

SEA GULL SHIPPING CO.
M. ANUSKA, vedėjas
560 GRAND STREET BROOKLYN, N. Y.

"LIETUVOS ATSIMINIMŲ" RADIJO VALANDOS:
Šeštadieniais, 5:00-5:30 v. vak.
Stotis WEVD (A.M.)
1330 kil. 500 watts
Trečiadieniais, 5:30-6 v. vak.
Stotis WGYN (F. M.)
JOKŪBAS J. STUKAS
Direktorius
429 Walnut St. Newark 5, N. J.
Tel. MArket 2-5360

WILLIAM J. DRAKE
ADVOKATAS
85-03 WAREHAM PLACE
JAMAICA 3, N. Y.
Tel. Jamaica 3-7722

PETER LISAUSKAS
pristato anglių visiems kurie tik kreipiasi —
496 GRAND STREET
BROOKLYN, N. Y.
arba
53-82 72nd PLACE
MASPETH, N. Y.
Tel. EVergreen 7-7411

LICENSES
Beer, Wine, Liquor
WHOLESALE AND RETAIL
NOTICE is hereby given that License No. RL 10606 has been issued to the undersigned to sell beer, wine and liquor at retail under Section 107 of the Alcoholic Beverage Control Law at 436 Flushing Ave., Borough of Brooklyn, County of Kings, to be consumed on the premises.
MARTHA BERNZOTT

J. VAITULIONIS
Pirmas lietuvis
Chiropraktas Gydytojas
Valandos nuo 9 ryto iki 8 vak.
Šventadieniais susitarus
307 Grand Stret
BROOKLYN, N. Y.

STANLEY ZUBAVIČIUS
ADVOKATAS
111 Ainslie St.,
Brooklyn 11, N. Y.
EVvergreen 4-3049

CLEMENT A. VOKETAITIS
VOKIETAITIS
ADVOKATAS
41-40 74th Street
JACKSON HEIGHTS, N. Y.
Tel. NEwtown 9-5972

STEPHEN BREDIS, JR.
ADVOKATAS
197 Havemeyer Street,
Brooklyn 11, N. Y.
Tel.: EVergreen 7-9394

DeKALB TAVERN
VYNAS, LIKERIAI, ALUS
A. SINUS, sav.
352 Onderdonk Avenue
Brooklyn, N. Y.

PRANAS ŠUIPIS
BATŲ TAISYMO
DIRBTUVĖ
306 Union Ave. Brooklyn, N. Y.

REPUBLIC WINE & LIQUOR STORE
DIDELIS PASIRINKIMAS VYNO IR LIKERIO
X. Strumskis, sav.
322 UNION AVENUE
Brooklyn, N. Y.
Tel. EVergreen 7-2089

DAvenport 6-0259
RALPH KRUCH
FOTOGRAFAS
65-23 Grand Avenue
Maspeth, N. Y.

VINCO VAIČIŪNO MAISTO KRAUTUVĖ
(Bučernė ir grosernė)
Užsakymus pristatom į namus.
38 Grand St., Brooklyn, N. Y.
Tel.: Evergreen 4-8372

J. ABRAMS
228 Broadway Brooklyn, N. Y
(3 durys nuo Roebling St.)
Tel. EVergreen 8-6656
Moteriški drabužiai: paltai, kostiumai ir suknelės, pagal mierą ir užsakymą.
Mieros: 9-17, 12-20 ir 36-52.
Lietuviam pažįstami 28 met.
Parodę šį skelbimą, gausite pigiau.
Parduodama pigiau, negu kitur, nes patys gamina.
Didelis pasirinkimas ir geresnė rūšis.

BROOKLYNO LIETUVIAI GYDYTOJAI

DR. JOHN WALUK
161 No. 6-th Street
VALANDOS:
8 — 10 ryte
1—2 popiet
6—8 vakare
Tel. Evergreen 8-9229

DR. BLADAS K. VENCIUS
(DANTŲ GYDYTOJAS)
499 Grand Street
VALANDOS:
9 — 12 ryte
2 — 9 vakare
Penktadieniais uždaryta
Tel. Ofiso STagg 2-0706
Namų —Jamaica 6-3834

DR. A. PETRIKA
(DANTŲ GYDYTOJAS)
221 So. 4-th Street
VALANDOS:
9—12 ryte
1—8 vakare
Penktadieniais uždaryta
Tel. EVergreen 7-6868

DR. ADAM V. WALMUS
(DANTŲ GYDYTOJAS)
650 Fifth Avenue
(19th St kampas)
VALANDOS:
9 — 12 ryte
1 — 8 vakare
Trečiadieniais uždaryta
Tel.: SOuth 8-5569

AUGUST GUSTAS BELTAIRE FLORIST
6762 FOURTH AVE., BROOKLYN 20, N. Y.
(68th St. kampas) SHoreroad 8-9330
SPECIALISTAI LAIDOTUVIŲ VAINIKAMS IR VESTUVIŲ BUKIETAMS PARUOŠTI
Užsakymai primami ir telefonu.
Taip pat galima užsakyti gėles
Paul Gustas Funeral Home, Inc. įstaigoje:
354 MARCY AVE. EVergreen 7-4774.

PAUL GUSTAS FUNERAL HOME, Inc.
LICENSED UNDERTAKER
Naujai įrengtos, gražios laidojimo patalpos, kur šeimos gali tinkamai atiduoti paskutinę pagarbą savo artimiems, baigusiems šios žemės kelionę.
Erdvūs, patogūs kambariai parūkyti, pasikalbėti ir pailsėti. Ypatinga paslauga teikiama ir ypatingas dėmesys kreipiamas kiekvieno pageidavimo atveju.
PAUL GUSTAS FUNERAL HOME, Inc.
354 Marcy Ave., Brooklyn 6, N. Y.
(Prieš Armory) EVergreen 7-4774
Mūsų telefonas niekad nemiega.

PHILIP BENDER
AVALINĖS KRAUTUVĖ
Mūsų batų kokybė jau seniai yra žinoma lietuviams
DIDŽIAUSIAS PASIRINKIMAS VISIEMS ŠEIMOS NARIAMS
245-247 GRAND ST., BROOKLYN, N. Y.
Telefonas: EV.7-2043

LAIDOTUVIŲ DIREKTORIAI

JUOZAS GARŠVA
231 Bedford Avenue, Brooklyn, N. Y.
KOPLYČIA LAIDOTUVĖMS
Telefonas, EVergreen 8-9770

MATTHEW P. BALLAS
(BIELIAUSKAS)
660 Grand Street, Brooklyn, N. Y.
Notary Public. Tel. STagg 2-5043

STEPHEN AROMISKIS
(ARMAKAUSKAS)
423 Metropolitan Avenue, Brooklyn, N. Y.
Tel. EVergreen 7-4335 Koplyčia Laidotuvėms

Estate of A. J. VALANTIEJUS
V. R. VALANTIEJUS, Mgr.
GENERAL INSURANCE AGENT
54-41 — 72nd Street, Maspeth, L. I., N. Y.
Notary Public. Tel., NEwton 9-4464

F. W. SHALINS
(ŠALINSKAS)
LAISNIUOTAS GRABORIUS
84-02 Jamaica Avenue, Woodhaven, N. Y.
Tel. VIrginia 7-4499 Koplyčia Laidotuvėms

ROGERS FUNERAL HOME
P. RADZEVICIUS, Direktorius
Telefonas, STagg 2-4409
410 Metropolitan Avenue, Brooklyn, N. Y.
KOPLYČIA LAIDOTUVĖMS NOTARY PUBLIC

Visi šie laidotuvių direktoriai išnuomoja automobilius įvairiems reikalams