JUL 18 1949

VIENYBĖ

Lithuanian National Weekly

LXIII METAI, 28 Nr. BROOKLYN, NEW YORK PENKTADIENIS, 1949 M. LIEPOS - JULY 15 D. KAINA 10 CENTŲ

New York Public Library 470 First Ave.

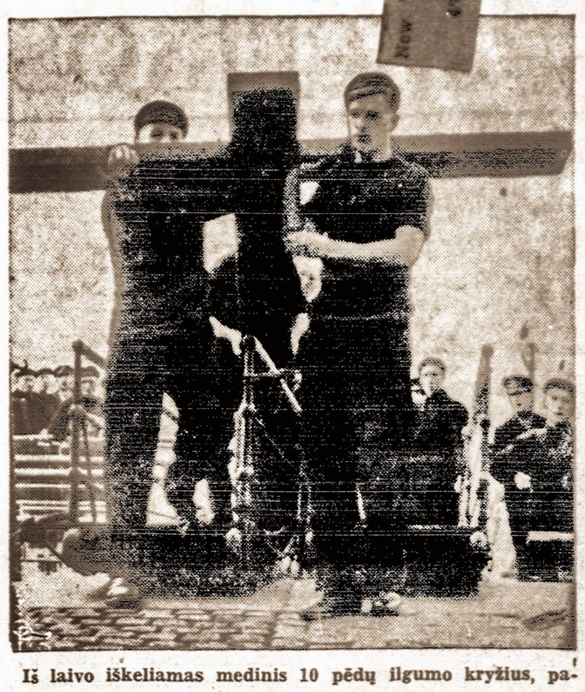

Iš laivo iškeliamas medinis 10 pėdų ilgumo kryžius, padarytas Jeruzalės vienuolių. Jis bus nešamas per visą Angliją savanorių nešėjų, katalikų, pečiais. Panašiu būdu kryžius buvo nešamas per Siriją, Libaną, Prancūziją, Italiją ir Belgiją. Šis, popiežiaus Pijaus XII palaimintas, kryžius vėliau bus nugabentas į Airiją, iš kur — į Ameriką.

Dabar

Pradedama atsikvošėti
Rusija, jos "seserys"
Aitvaras nebeatneša...
Ar tik nepasiskubino?

JUOZAS TYSLIAVA

Pagaliau ir prezidentas Trumanas įsitikino, kad reikalavimas pakelti keturiais bilijonais dolerių mokesčius šiuo metu nepriimtinas.

Tiesa, yra žmonių, kurie net į riestainį žiūrėdami, temato skylę. (Tešlos jie neįžiūri).

Nors šiai rūšiai skeptikų mes nepriklausome, bet ir nesame linkę numoti ranka į tai, kad, pavyzdžiui, šiuo metu Amerikoje jau 3,778,000 bedarbių.

Karo kvaitulys jau seniai praėjo ir, anot vieno ekonomisto, "laikas pradėti skaičiuoti ne tik tai, ką mes gauname, bet ir tai, ką mes išleidžiame".

**
*

O tos Sovietų Sąjungos respublikos, pasirodo, klasifikuojamos ne pagal alfabetą, bet pagal savo gyventojų skaičių.

Pavyzdžiui, pirma vieta priklauso Rusijai, antroji Ukrainai ir t.t.

Kai dėl Lietuvos, tai ji užima aštuntą iš eilės vietą.

Bet... kas gali žinoti. Vieną gražią dieną Kinija gali būti pirmoji...

Kalbant apie alfabetą, reikia pažymėti, kad šiuo metu tik lietuviams, latviams, estams ir karelams leidžiama rašyti ir spausdinti lotynų raidėmis.

Visose kitose respublikose jau seniai, nuo karo pradžios, Maskva įsakė vartoti rusiškas raides.

**
*

Andai Laisvės leidėjai pranešė, kad jų dienraštis dabar bus leidžiamas penkis kartus savaitėje.

Ilgame savo žodyje, komunistų laikraščio leidėjai aiškinasi ir šiaip ir taip.

Bet faktinai, Laisvės leidimas suretinamas ne todėl, kad jiems rūpėtų savo darbininkams duoti progos nedirbti šeštadieniais.

Absurdas. Jeigu jiems nuoširdžiai rūpėtų spaustuvės darbininkų gerovė, tai jie juos įrašytų į uniją.

Tuo tarpu gi jie patys (Laisvės leidėjai) prisipažįsta, kad trūksta pinigų, kurių aitvaras iš Maskvos, matyt, taip pat nebeatneša.

**
*

Šiomis dienomis viename lietuviškame susirinkime įvyko tai, ką mūsų liaudis vadina "komedija be pinigų".

Ten buvo planuojami pranešimai (Amerikos spaudai) apie tai, kas turės įvykti po šešių mėnesių.

Ir, štai, to susirinkimo pirmininkas, kuris pats yra laikraščio redaktorius, įsigeidžia tuojau, nieko nelaukus, apie tai painformuoti visą Amerikos spaudą.

Pirmiausia nutarta paskambinti vienam iš didžiausių New Yorko dienraščių ir pakviesti jo reporterį. Bet iš redakcijos, deja, gautas maždaug toks atsakymas:

"Paskambinkite mums apie tai po šešių mėnesių..."

**
*

Kun. Končius džiaugiasi, kad Louisianos valstybėje nebeliko lietuvių, kurie nevardinių garantijų dėka ten buvo atgabenti.

Džiaugiamasi todėl, kad ten darbo žmonių gyvenimo sąlygos esančios nepakenčiamos.

Bet, sakoma, ten atsiradusi viena lietuvių šeima, kuri vis dėl to atsisakiusi bėgti iš tos "vergijos".

PREZIDENTO TRUMANO 11 PUNKTŲ

Prezidentas Trumanas patiekė kongresui seniai lauktą raportą apie ekonominę krašto būklę. Pripažįstama, kad Amerika pergyvena pereinamąjį laikotarpį nuo pokarinių sąlygų prie normalios gamybos. Bet pagrinde JAV ūkis esąs sveikas ir stiprus. Šis pereinamasis laikotarpis tačiau reikalauja kai kurių patvarkymų, kad galima būtų be didelių ūkinių sunkumų ir be žymesnių nuostolių jį išgyventi.

Prezidentas išdirbo 11 punktų programą, kurią patiekė kongresui. Svarbiausi punktai yra tokie: atsisakoma nuo mokesčių padidinimo, kas sudarytų 4 milijardus dolerių, bet pageidaujama dabartines mokesčių normas palikti. Siūloma imtis priemonių gamybą padidinti, kad nesumenkėtų pramonė ir prekyba. Gamybos išlaidos turėtų būti sumažintos, tik algos negali būti žemesnės, negu dabar. Už darbą visoje šalyje mažiausias atlyginimas turi būti 75 centai į valandą. Ir pramoninin-kai ir darbininkai pereinamuoju metu privalo vengti gamybos trukdymų, kaip streikų ir pan. Taip pat svarbu farmeriams patikrinti jų įplaukų pastovumą.

Federalinė valdžia turi padėti atskiroms valstybėms ir miestams, vykdant jiems vie-

Harry S. Truman

šųjų darbų programas. Tuo būdu bus galima sumažinti bedarbių skaičių. Taip pat numatoma praplėsti apdraudą nuo nedarbo ir bedarbiams mokėti didesnes pašalpas.

Prezidento raportas paruoštas ūkinės analizės pagrindu, yra greičiau optimistinis. Noors tuo pat metu pripažįstama, kad nedarbas, ypatingai kai kuriose valstybėse, smarkiai išsiplėtė.

Kongreso nariai prezidento Trumano raportą sutiko palankiai, o atsisakymas kelti mokesčius, sulaukė visuotino pritarimo.

AMERIKOS KARININKAS VOKIETIJOJE NUŠOVĖ SOVIETŲ KAREIVĮ

Amerikos okupacinės kariuomenės štabas Vokietijoje praneša, kad incidento metu pasienyje ties Koburgu nušautas rusų kareivis. "Į Amerikos patrulį", — sakoma komunikate, — "kuris tikrino pasienio ženklus tarp JAV ir Sovietų zonų, staiga papylė šūviai. Patrulis turėjo pasitraukti. Paskui jis grįžo su 2 karininkais. Kai į tuos du karininkus vėl buvo pradėta šaudyti, jie taip pat atsakė šūviais. Vienu šūviu ir buvo užmuštas vietoje rusų kareivis.

Karininko, nušovusio rusų kareivį, pavardė neskelbiama. Pabrėžiama, kad nušautas kareivis buvo 200 jardų JAV teritorijoje. Kareivio lavonas laikinai, kol buvo tiriamas šis incidentas, paliktas vietoje.

Rusai atnaujinsią Berlyno blokadą

Jau keletas dienų rusai nepraleidžia per savo zoną sunkvežimių su maistu į Berlyną ir tuo būdu atnaujina blokadą. Rusai, kaip ir laukta, nesilaiko savo duotų pažadų Paryžiuje. Anglai pareiškė griežtą protestą. Sovietų komendantas pažadėjo greit į tą protestą atsakyti ir nurodyti savo parėdymų motyvus.

SUIMTAS NUNCIJAUS SEKRETORIUS

Iš Prahos pranešama, kad čekoslovakų politinės policijos agentai areštavo Šv. Sosto nuncijaus sekretorių kun. L. Smerzliką. Šis kunigas dingo be žinios dar praeitą ketvirtadienį, tuojau po moterų vienuolyne atlaikytų mišių.

Nuncijus, sužinojęs apie naują komunistinės Čekoslovakijos vyriausybės smurtą, užsienių reikalų ministerijoj pareiškė griežtą protestą. Nuncijaus sekretoriaus sėmimas laikomas nauju Čekoslovakijos režimo išsišokimu prieš Vatikaną. Čekoslovakijos vyriausybės nariai jau anksčiau atvirai puolė Vatikaną, tvirtindami, kad jis "prisijungė prie anglų — amerikiečių bloko" kovoje su Čekoslovakijos dabartine vyriausybe.

Berods, tai primena Lincolno laikus, kai jankių išlaisvinti negrai, grįždavo atgal pas plantatorius ir prašydavo juos priimti į darbą...

Bet tai primena ir dar kai ką...

**
*

Ar tik mūsų BALF-o pirmininkas, kartais, nepasiskubino "išlaisvinti" lietuvių iš Louisianos?

Ar mes dabar, deja, gal būt, jau po laiko, nepagalvojame, kad tuo būdu uždarytos durys keliems tūkstančiams mūsų tautiečių, kurie, tų nevardinių garantijų dėka, būtų galėję įsikurti Amerikoje?

Tai kas, kad Louisianoje skurdas! O kur jo nėra?

Patekęs į Louisianą, mūsų tautietis bent žino, kad anksčiau ar vėliau jis galės išbristi iš to skurdo.

Tos vilties, deja, nėra tremtyje.

VLIK-as liks VOKIETIJOJE

Mūsų korespondentas iš Europos praneša, kad kalbama apie VLIK-o persitvarkymą. Nors buvę pasiūlymų perkelti VLIK-ą į Prancūziją arba Angliją, bet, esą, nusistatyta tuo tarpu VLIK-ą palikti Vokietijoje. Kaip, būtent, VLIK-as ruošiasi persitvarkyti tikrų žinių nėra. Paskutinio meto vidiniai nesutarimai VLIK-e minimus persitvarkymus paskubino.

— New Yorko kepyklų streikas baigiasi. Jie sutinka su 5 dol. priedu savaitei ir su 65 dol. žemiausiu atlyginimu savaitei.

SUOKALBIS PRIEŠ MARŠALĄ TITO

Spaudos žiniomis kominformas galutinai nustatęs akcijos prieš Tito planą. Planas, kuris esąs jau patvirtintas Kremliaus, numato didinti pasienio incidentus, kurie priverstų Jugoslaviją laikyti didesnę kariuomenę. Tuo pat metu sustiprinama ekonominė blokada.

Karo akciją turi pradėti Makedonijos vadinamieji sukilėliai, kartu su Graikijos partizanais. O sovietiškoji propaganda pagilintų nesusipratimus Jugoslavijos viduje. Maskvoje jau esąs sudarytas "Laisvosios Jugoslavijos komitetas". Jis būsiąs pripažintas egziline vyriausybe.

Tito pretenzijos

Maršalas Tito, kalbėdamas į 40,000 klausytojų Poli mieste griežtai laikėsi savo pirmyksčių reikalavimų. Tito norįs sieną su Graikija stipriau uždaryti, kad apsaugoti Jugoslavijos interesus graikų naminio karo metu. Jugoslavija neatsisakanti nei nuo Karintijos iš Austrijos reikalavimo, nei nuo savo pozicijų Trieste. Jis norįs gauti paskolą, bet dėl to nedarysiąs jokių politinių nuolaidų.

Jugoslavija nebus Sovietų provincija

Jugoslavijos politbiuro narys M. Pjadė pareiškė: "Jugoslavija nebus nei JAV kolonija, nei Sovietų Sąjungos provincija. Maskva pasirengus mus parduoti. Paryžiuje 4 ministerių konferencijoje Maskva nei Austrijos, nei Triesto reikale Jugoslavijos nepalaikė.

FINANSINĖ KRIZĖ ANGLIJOJE

Ar bus nuvertintas Anglijos svaras?

Angliją trečią kartą po karo pergyvena finansinius sunkumus. Gretą jos ir kiti vakarų Europos kraštai atsidūrė sunkioje būklėje. Pirmą kartą Angliją išgelbėjo Amerikos paskola. Antrą kartą ji atsigavo kartu su kitom Europos valstybėm Marshallio plano padedama. Dabar kyla klausimas, kas ją trečiu kartu išgelbės? Be finansinių sunkumų, Anglija sunkiai paveikta ir darbininkų neramumų. Ypatingai paskutinis uosto darbininkų streikas sunkiai atsiliepė į Anglijos ūkį.

JAV iždo sekretorius J. W. Snyder, kuris kartu su kitais Amerikos ekspertais tyrinėja galimumus išgelbėti Angliją nuo gręsiančio bankroto, galinčio katastrofiškai paveikti į viso pasaulio ūkį, pareiškė, kad neatsižvelgiant į nieką, Amerika bus priversta padėti Anglijai ir kitoms vakarų Europos valstybėms Marshallio planui nustojus veikti, vadinas, po 1952.

Kaip anksčiau, lygiai ir dabar, Anglijos krizės pagrindas — dolerių stoka. Anglijos eksportas, ypatingai į Ameriką, yra labai menkas.

Vienas pasiūlymų šią krizę nugalėti yra svaro nuvertinimas. Jei Anglija sumažintų svaro vertę, tai Amerika ir kiti kraštai galėtų daugiau prekių pirkti Anglijoje žemesnėmis kainomis. Tuo būdu dolerių badas būtų panaikintas. Bet Anglija nenori savo svarą nuvertinti ir nurodo, kad ir kitų kraštų pinigai tada nukentėtų. O Anglijos viduje būtų sulaukta didelio visuomenės pasipiktinimo. Be to, dar Anglija būtų priversta brangiau mokėti už užsienines prekes.

Anglų svaro likimas

Bendra nuomonė, kad svarą nuvertinti tuo tarpu nereikėtų. Yra pasiūlymų palaukti, kol susirinks monetarinė konferencija Vašingtone. Ūkinio pagerinimo esą galima pasiekti palengvinant prekybos sąlygas tarp dolerinių ir anglų svaro kraštų.

Paskelbta ypatinga padėtis Anglijoje

Anglijos karalius, ministerių kabinetui pasiūlius, visame krašte paskelbė ypatingą padėtį. Šis dekretas išleistas po to, kai 10,000 uosto darbininkų atmetė vyriausybės pasiūlymą baigti streiką.

Anglija iš sovietų perka milijoną tonų kviečių

Neatsižvelgiant į finansinius sunkumus, Anglija nusprendė Sovietų Sąjungoje užpirkti milijoną tonų kviečių. Tai yra slapto tarp Anglijos ir sovietų susitarimo pasekmė. Prekybos sutartis, dėl kurios dabar vyksta derybos, numato praplėsti tarp abiejų kraštų prekybos santykius.

Anglijos vyriausybės sluoksniai nurodo, kad dėl dolerinės valiutos trūkumo, ji priversta daryti užpirkimus kraštuose, nereikalaujančiuose dolerių.

— Amerikos gubernatoriaus Vokietijoje pavaduotojas gen. Hays pareiškė protestą sovietų gen. Dratvinui dėl išprovokuoto pasienio incidento, kurio metu Amerikos leit. C. Linderose nušovė sovietų kareivį. Gen. Dratvinas taip pat pareiškė amerikiečiams savo protestą.

JAV iždo sekretorius John Snyder (kairėje) kalbasi su Amerikos ambasadorium Lewis Douglas ir Britų finansų ministeriu Sir Stafford Cripps Londone. Šios konferencijos tikslas — palengvinti dabartinę Britanijos finansinę krizę.

AMERIKOJE IR PASAULYJE

— Senatorių grupė priešakyje su senatorium Mundt pasisakė už Šiaurės Atlanto pakto praplėtimą. Siūloma jį praplėsti ir padaryti "visų laisvę mylinčių valstybių sąjunga, kurios tikslas kovoti su agresija".

— Sovietų prekybos laivas Dmitrij Donskoj, atvykęs į JAV, stropiai saugomas. Prie jo neprileidžiamas joks kitas laivas. Manoma, kad yra pavojus, jog tuo laivu gali mėginti pabėgti sovietų pilietis Gubičevas, įpainiotas į Coplonaitės šnipinėjimo bylą.

— Prahos arkivyskupas J. Beranas namų arešte, iš jo rūmų pašalinti visi seni tarnautojai, net virėjas naujas paskirtas. Arkivyskupas tuo svetimu virėju nepasitiki ir nenori valgyti jo pagamintų valgių.

— Liublino katedroje, rąšo spauda, Dievo Motinos paveikslas verkiąs kruvinom ašarom. 100,000 maldininkų veržiasi patekti į Katedrą. Lenkijos vyskupai paskyrė komisiją, kuri turi ištirti šį nepaprastą reiškinį.

— Argentinos vyriausybė 133 m. nepriklausomybės sukaktuvių proga išleido amnestiją visiems svetimšaliams nelegaliai atvykusiems į Argentiną.

— Kongresas priėmė, prezidento Trumano pasiūlymu, statybos įstatymą, kuris žada pagyvinti pigių butų statybą.

— Šiaurės Atlanto pakto ratifikavimo nudelsimas JAV kongrese sukėlė nerimą Danijoje ir Norvegijoje.

— New Yorkas kovoja su dūmais. Mayoras O'Dwyer pakvietė W. Byrne kaipo specialistą kovoti su dūmais. W. Byrne gaus 1000 dol. į mėnesį ir turės išdirbti taisykles kovai su dūmais.

— Buvęs privatus Hitlerio kino Berchtesgadene paverčiamas į bažnyčią. Perstatymo darbams reikalingą medžiagą patiekia JAV karo valdžia Vokietijoje.

— Varšuvoje suimta anglų atstovybės tarnautoja ponia Firth. Ta proga parlamente kalbėdamas užs. reik. ministeris Bevinas pasakė didelę naujieną: "Lenkijoje niekas nėra saugus. Politinė policija suiminėja ką tik nori".

— Nauja Kasenkina. Sovietų valdžia pareikalavo, kad Turkijos vyriausybė išduotų Gasanovą, kurios vyras buvo sovietų atstovybės valdininkas Ankaroje. Jos vyrą sovietai atšaukė į Maskvą, o Gasanova atsisakė grįžti. Sovietų agentai mėgino ją pagrobti, bet tai jiems nepavyko.

— Patirta, kad po antro pasaulinio karo JAV 2,500,000 piliečių įsigijo nuosavybėn namus. Kai kurie tų namų gali sutalpinti po keliolika šeimų.

— Vienas JAV pilietis pareiškė, kad jis kurį laiką fabrikavęs netikrus dolerius, tačiau vėliau turėjęs savo spaustuvę uždaryti, nes pasirodę, jog jo gaminamų dolerių savikaina buvusi peraukšta.

— Pekinge esančios krikščionių eklezijos nutarė steigti muilo fabriką, nes komunistų okupuotoje Kinijoje eklezijos toleruojamos tik tada, kai jų vadovybė įrodo, kad dirbanti "produktyvų ūkinį darbą".

— Kongreso specialus komitetas pranešė, kad JAV yra 3,800,000 bedarbių.

— Čiang Kai Šekas ir Filipinų prezidentas Quirino sudarė antikomunistinę sąjungą Pacifiko srityje. Šis Azijos paktas numato sudaryti kinų — filipinų bendrą frontą prieš komunistus. Abi šalys pasižadėjo bendradarbiauti ir ūkio srityje.

— Garlaivis "Parthia" atvyko į Liverpoolio uostą su puse banginio ant denio. Pasirodo, laivas plaukdamas perskrodė banginį per pusę ir viena pusė pati užšoko ant laivo denio.

John Foster Dulles paskirtas senatorium

Gubernatorius Dewey paskyrė New Yorko senatorium J. F. Dulles. Jis eis pareigas ligi būsimų senato rinkimų ir užims pasitraukusio senatoriaus R. Wagnerio vietą. Šis paskirimas sukėlė didelį susidomėjimą. Rudenį įvykstančiuose senato rinkimuose dalyvauti J. F. Dulles nesutiko. Respublikonų vadai tuo tarpu neskelbia savo kandidato, bet ir demokratų partijos kandidatas dar nežinomas.

"VALOMA" RUSIJOS KOMPARTIJA

Pranešama, kad kaip satelitų kraštuose, taip ir Rusijoje prasidėjo smarkus komunistų partijos valymas nuo "nukrypėlių, karjeristų ir nacionalistų." Smarkiai valoma rusų kompartija, kaip lygiai ir komjaunimo organizacijos. Pirmoje vietoje nukentėjo viršūnės. Tik Molotovo ir Mikojano pašalinimai iš vietų nelaikomi jų pažeminimu. Iš viso "išvalyta" 300,000 partijos narių. Dabar Rusijos kompartija turi 6,000,000 narių.

Pradeda aiškėti, kad neseniai miręs (dabar klausimas, ar savo natūralia mirtimi?) A. Ždanovas, pirmasis Kompartijos sekretorius, tariamasis "Stalino vietininkas" ir Kominformo kūrėjas buvo patekęs į nemalonę. Dabar kaip tik pirmoj vietoj "valomi" jo buvę draugai ir rėmėjai, jų tarpe buvo pašalintas iš vietos net paties Ždanovo sūnus.

— Budapešto komunistinis tribunolas ne tik patvirtino kard. Mindszenty bausmę, bet dar pareiškė, kad kardinolas turėjo būti mirties bausme nubaustas.

Amerikos Lietuvių Savaitė

DETROITO LIETUVIŲ DIENOS

Rašo Marija Sims

ARTISTAI KUTKAI APSIGYVENO DETROITE

Neseniai į Detroitą iš Vokietijos atskrido žymūs Lietuvos valst. operos artistai Aleksandras ir Jadvyga (Vencevičiūtė) Kutkai.

Jų čia seniai laukė Aleksandro Kutkaus brolis, kuris dar nuo seno vadinasi Kutkauskas. Dar prieš išleistą įstatymą, Kutkauskai visokiais būdais stengėsi savo garsųjį brolį ir brolienę atsiimti. Tais reikalais jie buvo nuvykę net į Washingtoną, bet, kadangi iš Britų zonos tada nebuvo galima išvažiuoti, tai ir artistai Kutkai negalėjo atvykti.

Abu artistai Kutkai dainavo Kauno operoje nuo pat jos įsikūrimo, o vėliau — Vilniaus operoje.

Aleksandras Kutkus teisių mokslus ir konservatoriją baigė Rusijoje ir dainavo rusų operoje. Atvyko į Lietuvą 1922 m. ir čia tuoj stojo į Kauno operą, kaip tenoras.

Kaip žymus muzikos žinovas, Aleksandras Kutkus yra profesoriavęs Kauno konservatorijoje. Be to, A. Kutkus žymus, kaip kalbų žinovas. Jis kalba net aštuoniomis kalbomis.

Jo žmona Jadvyga Kutkuvienė dainavo Lietuvos operoje nuo 1920 m. ligi 1944 metų, ligi tremties. Ji dainuodavo beveik visas mezzosoprano pirmąsias partijas. Aplamai, abu Kutkai pasiekę viršūnės šioje meno srityje.

Ar artistai Kutkai mano Amerikoje dainuoti, mes nežinome.

Jie dabar su broliu vasaroja ir ilsisi po kelionės ir tiek daug išvargtų dienų tremtyje.

PASKUTINIS LVS IŠVAŽIAVIMAS

Liepos 3 d. Kriaučiūnų vasarnamyje įvyko privatus LVS 6 skyriaus išvažiavimas. Dalyvavo arti šimto žmonių. Didesnė dalis buvusių tremtinių.

Išvažiavimu svečiai džiaugėsi ir vaišinosi, bet buvusiems LVS nariams jautėsi kažkoks kartėlis širdyje, nes tas išvažiavimas prie puikaus ežero šiuo vardu buvo paskutinis.

Valdyba padarė mažą susirinkimėlį. P. Riaubienė, kuri labai daug sielos įdėjo į šią organizaciją, padarė trumpą pranešimą iš paskutinių metų veiklos. Buvęs centro sekretorius Juozas Kripas taipgi perbėgo LVS žygius ir kvietė visus stoti į naujai sukurtą Amerikos Lietuvių Tautinę Sąjungą. Dar kalbėjo jūsų korespondentė, V. Kriaučiūnienė, J. Ambrose, F. Motūzas, A. Rinkūnas ir buvę tremtiniai V. Urbonas, J. Gliaudys, Saladžius ir kiti.

Pagerbtos buvusios šio skyriaus nuolatinės veikėjos: Valerija Kriaučiūnienė, Malvina Smailienė, Magdalena Greivienė, dr. Sims ir kt.

Atsistojimu pagerbėme A. Smetoną, dr. Jonikaitį ir Juozą Smailį, kaip LVS organizacijos steigėjus.

Skaudu buvo užversti devynerių metų nuolatinės veiklos lapai. Tuose lapuose užsivertė ir daug patyrimo, daug kelionių, daug išlaidų, daug sielos atdūsių dėl tėvynės nelaimės. Bet bus pravartu tie lapai karts nuo karto patylute atsiversti, peržiūrėti, prisiminti....

Mano linkėjimas, kad, mūsų organizacijai užsidarius, visų mūsų sielos troškimai būtų perkelti į naują ALTS ir šioje organizacijoje jie vykdomi dar su didesniu uolumu, su didesniu pasiryžimu. Tegu siela pereina iš kūno į kūną, nepalikdama per daug žaizdų.

Organizuojamas ALTS skyrius

Reorganizacijos komisija šaukia liepos 23 d., 7,30 val. vak., Šv. Antano parapijos mokykloje ALTS skyriaus steigiamąjį susirinkimą, kuriame bus išrinkta nauja valdyba ir sudaryti nauji planai tolimesniems darbams. Į susirinkimą kviečiame visus senuosius ir naujuosius lietuvius, kurie tik nori rimtai dirbti tėvynei, jos laisvinimui, palaikymui kultūros šioje šalyje ir, pagaliau, tarpusaviam gyvenimui ir sugyvenimui.

M. Sims

TREMTINIAMS REIKIA RŪBŲ IR APAVO

Išsiuntus tremtiniam paskutinę siuntą į Europą, BALF-o sandėliai ištuštėjo. O tuo tarpu gauname nuolatinius prašymus iš tremtinių, kurie, negalėdami išemigruoti, lieka dar vargti išmėtytose po Europą stovyklose, pasiųsti jiems ne tik maisto, **bet ir rūbų.**

Todėl, brangios tautietės ir tautiečiai, peržiūrėkite savo skrynias ir spintas Be jokios abejonės pas kiekvieną atsiras atliekamų rūbų ir apsiavimo, kuriuos galima būtų perleisti tremtiniams. Tremtinių stovyklose yra daug vaikučių, našlaičių ir senelių, kuriuos kaip tik reikia apvilkti ir apauti. Neatidėliokite šio svarbaus reikalo rytdienai. Kol surinksime, kol supakuosime, kol išsiųsime ir kol tremtiniai susilauks praeis nemažai laiko. Tat šiomis karštomis dienomis pagalvokime apie tai, kad tremtiniams ateis sunkūs ir šalti rudens ir žiemos laikai. Jei kas turite atliekamų rūbų ir apavo rudens ir žiemos sezonui, tai jau laikas siųsti į BALF-ą.

BALF-o skyriai ir kitos organizacijos bei pavieniai asmenys kviečiami talkininkauti ir visaip paremti daiktinę rinkliavą tremtiniams gelbėti.

Tenebūna nė vieno, kuris nebūtų atlikęs šios gailestingumo ir artimo meilės pareigos.

TREMTINIŲ PERVEŽIMAS VYKSTA TVARKINGAI

Konsulatas ir BALF-o įstaiga gauna laiškų iš tremtinių, kur jie susirūpinę prašo, kad, atvykus į uostą, juos ir jų šeimas pagloboti ir pagelbėti nuvykti į paskyrimo vietą. Šiuo reikalu tenka painformuoti,, kad atvykstančius tremtinius pasitinka organizacijų atstovai, kurie pagelbsti tremtiniams atlikti visus formalumus. Važiuojantiems toliau į krašto gilumą, globojančios organizacijos parūpina kelionės bilietus ir išmoka maistpinigius. Jei kvietėjai gyvena arti ir atvyksta patys asmeniškai arba atsiunčia savo atstovus, tai tremtiniai išvyksta su savo kvietėjais į jų numatytą apsigyvenimo vietą. Tremtiniai, važiuojantieji geležinkeliais arba autobusais, palydimi iki stoties ir jiems nurodoma į kokius autobusus bei traukinius įlipti. Vienkart globojančios organizacijos duoda telegramas kvietėjams, kad jie galėtų atvykti į stotį.

Kada tremtiniai atskrenda lėktuvais į New Yorką, tai organizacijų atstovai juos pasitinka ir autobusais atveža į Pensilvanijos stotį. Čia juos išskirsto tokia pat tvarka ir pasiunčia pas kvietėjus.

BALF-o Imigracijos Komitetas

AUKOJO BALF-ui

Middleport, Pa., gyventojas E. A. Pitkus, BALF-o paprašytas parūpinti aukų, paaukojo nuo savęs $200.00 ir atsiuntė čekį BALF-o Centrui.

Šis pavyzdys parodo, kad mūsų tautiečiai, Amerikos lietuviai, giliai atjaučia mūsų tautos svarbiausius ir opiausius uždavinius ir nesigaili didesnės aukos. Šiandien jau kiekvienam pasidarė aišku, kad broliškumo ir artimo meilės jausmas mus visus įpareigoja ištiesti pagalbos ranką tiems lietuviams, kuriems pavyko išsigelbėti iš persekiojimų.

Aukas siųskite:
United Lithuanian Relief Fund of Amerika, Inc.
105 Grand St., Brooklyn 11, N.Y.

PROF. V. STANKA DĖKOJA BALF-ui

Profesorius Vladas Stanka, tik ką atvykęs į JAV, apsilankė BALF-o Centro įstaigoje ir pareiškė BALF-o Valdybai ir direktoriams, o per juos visiems Amerikos lietuviams, širdingą padėką už rūpinimąsi tremtiniais ir už visokiariopą paramą, kurią BALF-as yra suteikęs Baltijos Universitetui, jo mokslo personalui ir studentijai.

NEGALIMA APLEISTI SAVO POZICIJŲ

Rašo W. M. Chase, TMD Pirmininkas

Amerikos lietuvių kultūrinio ir tautinio gyvenimo pagrindas buvo ir tebėra mūsų organizacijose ir spaudos veikloje. Jei sustotų ėję mūsų laikraščiai, pakriktų organizacijų nariai, žūtų mūsų kultūrinis gyvenimas — lietuviška daina, mūsų menas ir kalba Amerikoje. Tad, žinodami mūsų tautinio ir kultūrinio gyvenimo pagrindą — svarbą, mūsų spaudos ir organizacijų, visų mūsų pareiga susirūpinti išlaikymu šių mūsų kultūrinių įstaigų. Mūsų pareiga padvigubinti pastangas, kad būtų galima sustiprinti mūsų kultūrinį gyvenimą Amerikoje.

Ligi šiol senesnioji lietuvių ateivių karta išlaikė lietuviškąjį gyvenimą Amerikoje, senesnieji lietuviai daug teikė paramos Lietuvai, kovojančiai už laisvę ir nepriklausomybę. Ir dabar Amerikos lietuviai jaučiam tokią pareigą mūsų tėvų krašto išlaisvinimui. Deja, senesniųjų ateivių lietuvių skaičius kasmet mažėja Amerikoje, silpsta jų jėgos. O amerikiečių lietuvių jaunoji karta nutolusi nuo lietuvių veikėjos. Menka dalis mūsų jaunimo stoja prie lietuviško darbo, neišgali užpildyti pasitraukusiųjų darbuotojų. Lieka spragos mūsų gyvenime. Tatai viltis senesniųjų amerikiečių lietuvių buvo naujalietuviuose, kuriems amerikiečiai padėjo persikelti į Ameriką.

Deja, maža ligi šiol naujų ateivių įsijungė į amerikiečių lietuvių kultūrinį ir organizacinį gyvenimą ir veiklą. Kodėl? Į šį klausimą aš bandžiau rasti atsakymą pereitą pavasarį, aplankęs keletą lietuviškų kolonijų, dvi didžiules — Baltimorę ir Bostoną. Turėjau progą pasikalbėti su naujais ateiviais, patirti jūjų nuomones.

Kadangi aš atstovauju nepartinę, grynai kultūrinę — Tėvynės Mylėtojų Draugiją, dėl to visi naujai atvykusieji kalbėjosi su manim, kaip su nepartiniu žmogum. Mano nuoširdumas jiems, o jų man sudarė pasikalbėjimų lietuviškais reikalais pagrindą. TMD vadai Baltimorėje, žymūs intelektualai ir veikėjai: adv. Nadas Rastenis, dr. Želvis, veteranai: P. Jaras ir Kurelaitis, naujai atvykęs p. P. Jaras ir kiti pasisakė už senųjų ir naujųjų lietuvių susibūrimą Tėvynės Mylėtojų Draugijoje.

Bostone senesnieji nusiskundė, kad trūksta pajėgų, kad anksčiau pasireiškę darbuotojai sensta. Tiktai veteranas, p. Jonas Kasmauskas pareiškė savo atskirą nuomonę. Jis pasakė: "Mūsų žmonės, sulaukę pusamžio, jau mano, kad paseno". Jis laiko tokią mūsų žmonių nuotaiką paprastu apsileidimu, perankstyvu pasitraukimu iš visuomenės gyvenimo. Tenka su jo nuomone sutikti dėl to, kad čia ne senatvė kalta, bet nenoras daugiau dirbti visuomeninį darbą ir pasikeitusios nuotaikos. Žinau, kad yra daug gerokai pagyvenusių, turinčių 55 — 65 metus amžiaus lietuvių vyrų ir moterų, kurie tebėra veiklūs mūsų lietuviškame gyvenime ir, pavyzdžiui, TMD kultūrinėje veikloje.

Kai kurie net buvo linkę pavesti mūsų viešąjį lietuvišką gyvenimą tvarkyti naujai atvykusiems, tegu jie pavaduoja mus jau pavargusius. Šitokią galvoseną negalima palaikyti. Naujai atvykusieji čia nepritypę ir negalės artimiausiu laiku pilnumoje pasireikšti. Jie gali būti tuo tarpu naudingi tik greta mūsų dirbdami.

VĖLIAUSIAI ATVYKĘ LIETUVIAI

Apie š. m. birž. 19 d., laivu "Mercy" į New Yorką atvyko šie lietuviai tremtiniai:

Aleksandravičius P. Allagan, Michigan
Rudninkas V. su š. Maspeth.
Butkus A. Chicago.
Česunskas J. Chicago.
Dulinskas A. Chicago.
Filipnunas M. su š. North Carolina
Jakubauskas J. su š. Chicago.
Kaltūnas V. su š. Hammond.
Kožukauskas A. Chicago.
Krasauskas B. Chicago,
Lukštaitė B. Chicago.
Mackevičius J. su š. Worcester.
Martinonytė Z. So. Boston.
Nausėda M. Dedham, Mass.
Pajaujis P. su š. Chicago.
Radavičius O. So. Boston.
Ramanauskas V. su š. South Boston.
Ripskis V. su š. Chicago.
Rumšas L. East Chicago, Ind.
Sabaliauskas A. su š. Philadelphia.
Sembrotas P. su š. Baltimore, Md.
Šerenas R. South Dakota
Sirtautas V. So. Dakota.
Skurvydas S. Kearny.
Skripkus K. New Boston, Mich.
Spirauskas Č. su š. Worcester, Mass.
Stančius Z. su š. East Chicago, Ind.
Stasiulis J. Chicago Heights.
Strimaitis B. Uncasville, Ct.
Šukevičius V. Chicago.
Tamošaitis S. Scranton.
Tamošiūnas J. Watertown.
Vaitiekus D. Chicago.
Vaitenas N. su š. Detroit.
Vasiliauskas P. su š. Chicago, Ill.
Vitkūnas A. Waukegan, Ill.
Zikas P. su š. Batavia, Ill.

1949 m. birželio 23 d. laivu "Marine Jumper" į New Yorką atvyko:

Adomavičius A. La Crosse, Wis.
Alkevičius V. su š. Watertown.
Aluzas M. — — — — — —
Alyta, J. Worcester.
Augius P. su š. Cleveland.
Austras J. su š. Roslindale.
Balčiūnas S. Chicago.
Baltrušaitytė O. Elimra.
Banys A. — — — — — —
Barzda S. Marshall, Mich.
Bauzerytė. O. Wets Lynn.
Braziulis V. su š. Salem.
Briedis J. su š. Brooklyn.
Budginas L. E. Chicago, Ind.
Česna J. su š. Chicago.
Česonis A. su š. Baltimore.
Dementavičius S. Pittsburgh
Dirkis P. su š. Chicago.
Gabe J. Maspeth, N. Y.
Gabrienė N. Maspeth.
Gura Z. — — — — — — —
Ingelevičius O. Binghamton, N. Y.
Janiunas J. su š. E. St. Louis, Ill.
Jankauskas A. su š. Philadelphia, Pa.
Jaras A. su š. Hartford.
Jezerskas M. Chicago.
Jonušas R. Chicago.
Kanas P. su š. Chicago.
Kancleris L. Collegeville.
Kazlauskas J. Sioux City.
Kezenius P. Baltimore.
Kezenius V. Waterbury.
Klimas A, su š. Avon Lake.
Krasauskas S. su š. Brodhead, Wis.
Labukas N. Munith, Mich
Liskunienė D. Troy, N. Y.
Mačiokas J. su š. iPttston.
Marcinkevičius A. su š. Worcester.
Matulevičius V. E. Chicago.
Micevičius O. Cicero.
Mikeliūnas D. Munster, Ind.
Misiulis D. su š. Chicago.
Musteikis J. su š. Cleveland.
Nacikas M. su š. Newark.
Nomanis A. White Cloud.
Pabilionis F. su š. New Britain, Conn.
Paliulis B. Athol, Mass.
Pargauskas A. Chicago.
Petlevičius R. Lewiston, Me.
Pivariunas L. — — — — —
Plaušinaitis B. Sioux City.
Pleškus J. Marshall, Mich.
Prasickas Z. E. Chicago, Ind.
Puleikis J. Kenosha, Wis.
Pusvaškis A. su š. Londondery, N. H.
Račkauskas A. su š. Chicago
Raksnys S. su š. Philadelphia, Pa.
Ramónis A. Enosburg, Vt.
Raudys S. E. Bridgewater.
Rimkevičius J. Hartford, Ct.
Rutkauskas M. Philadelphia
Salinis V. Ridgewood, N. Y.
Saras J. Billerica, Mass.
Satkūnas S. su š. Racine.
Šaukienė J. Cicero, Ill.
Seniūnas K. su š. Lowell, Mich.
Senkevičius J. Torrington.
Senkus R. su š. Detroit.
Saulienė B. Cicero, Ill.
Seputa J Daerborn, Mich.
Simokaitis M. Chicago.
Sinkevičienė K. Antioch, Ill.
Skardis P. su š. Cleveland.
Skirgaudas I. su š. Chicago.
Šlapelis J. su š. Detroit.
Sprindžiukas O. Chicago.
Starka J. Waterbury.
Steponavičius S. E. Chicago.
Striauskas J. Edwardburg.
Svabas M. Chicago.
Tumėnas J. Monroe, Mich.
Urbaitytė K. So. Boston.
Usas V. Chicago.
Vasiliauskas V. su š. Worcester.

SMŪGIS LAIKRAŠČIUI

padaromas to prenumeratoriaus, kuris nesirūpina atsilyginti savo užsilikusią prenumeratos mokestį.

MAŽA KALBĖTI

apie tautinę vienybę ir kitus gražius daiktus, jeigu Tamsta dar nesi pastovus Vienybės skaitytojas ir prenumeratorius.

ČIURLIONIO ANSAMBLIS AMERIKOJ

1944 m. Lietuvai grėsė II Sovietų okupacija. Čiurlioniečiai nutarė pasitraukti į Austrijos sostinę Vieną. Traukėsi paskirai, prasiverždami pro nacių įvairiausias pinkles, o retkarčiais buvo rizikuojama gyvybe. Didesnė dalis ansamblio narių Vieną pasiekė laimingai. Čia visi privalėjo dirbti fabrikuose, o vakarais rinkdavosi pratyboms.

Generolams koncertas

Antrą dieną po kapituliacijos Lindau mieste Amerikos ir Prancūzijos vadovaujantieji generolai šventė pergalės šventę. Meninę dalį išpildyti buvo pakviestas Čiurlionies ansamblis. Tai pirmasis labai drąsus žygis, bet laimingas. Koncertu senesnieji generolai buvo susižavėję.

Po šio koncerto atsidarė platūs vartai į prancūzų ir amerikiečių kariuomenės dalinius. Buvo dienų, kai būdavo duodama po tris koncertus. Diena dienon čiurlioniečiai garsėjo ir visur buvo laukiami ir užprašomi.

300 koncertų

Nuo 1945 m., kad ir sunkiausiose sąlygose jie pajėgė duoti 300 viešų koncertų, 150 religinių ir 20 koncertų radiofonuose. Koncertų klausėsi įvairiausių tautybių ir rangų bei laipsnių žmonės.

Darbų įamžinimas

Daina nuskambėjus paliko savo atgarsį Vienos mokslo akademijoje. Čia į plokšteles įdainuota 15 liaudies dainų, kurios bus vartojamos kaipo mokslinė medžiaga.

Vedėjas Mikulskis

Per 20 metų jis veikia meno srityje. Baigęs A. M. Klaipėdos muzikos konservatoriją, dabar Stuttgarte gilino savo žinias pas Prof. Albrecht ir Hugo Hermann. Nepriklausomoje Lietuvoje A. Mikulskio išvarytas darbo baras labai didelis. Jis Klaipėdos krašto giedotojų Sąjungos 45 chorų vyr. dirigentas. Jis 2 visuot. švenčių dirigentas, jis vykdo rajonines šventes, vadovauja 20 šaulių vyrų chorui, kuris buvo labai populiarus, lektoriauja pedagog. institute. Vilniuje diriguoja filharm. ir simf. orkestrui. A. Mikulskis ne tik organizuoja, bet ir kuria. Jis parašė solo ir chorams dainų ir giesmių, pianinui ir orkestrams kūrinių. Žymiausias gi jo kūrinys — "Lietuviška siuita."

Amerikoje reikia pasaulio tautoms parodyti mūsų liaudies meno grožį ir jo vertę.

Čiurlionies ansamblis, kaip ir jo pasirinktas vardas priklauso lietuvių tautai, bet ne politinei partijai. Mūsų daina, šokis, atviras visų politinių nusistatymų žmonėms. Mano didžiausias noras sueiti į draugystę su Amerikoje gimusiais lietuviais ir kartu su jais sutelktomis jėgoms dirbti gimtojo meno srityje, — baigė Alfonsas Mikulskis.

PAULONIS MOTOR COMPANY
A. F. Paulonis, Sav.
Plymouth, Dodge Automobiliai, Dodge Sunkvežimiai
Stabdžiai, alyvos filtrai, gaso pumpos, Bendix gasas ir alyva, baterijos, elektros aparatų dalys ir taisymas
521 - 23 E. CENTRE STREET
Telefonas: 2786 SHENANDOAH, PA.

SILVER LAKE PACKING CO.
J. C. Kveragas, Sav.
Viena iš didžiausių skerdyklų ir mėsos paskirstymo įmonių
137 FRANKLIN AVENUE
Tel.: 4-6185 - 6186 SCRANTON, PA.

JONAS STIRNA
Restoranas ir Baras
Tai vieta, kur susitinka visi žymiausi Scrantono lietuviai ir kitataučiai.
120 W. MARKET STREET
Telefonas: 3-9681 SCRANTON, PA.

WATERBURY, CONNECTICUT

JOE'S TIRE SHOP
Joe Samoska, Savininkas
241 N. MAIN STREET
Telefonas 3-2414

JOHN STREET PACKAGE STORE
Didžiausias DEGTINĖS, VYNO, ALAUS ir kitokių GĖRIMŲ PASIRINKIMAS
Peter G. Vitas ir Leon Raskauskas, Sav.
45 John Street Tel.: 3-6669

RENDEVOUS RESTAURANT & GRILL
Ona Pakamanaitė-Dapšienė ir Sūnus, savininkai
MALONI VIETA SUSITIKIMUI
685 No. Riverside Streeet Tel. 3-9932, 3-6864

Empire Laundry
17-35 Myrtle Street
LYNN, MASS.

Sunkist Bakery
Lietuviška
DUONA IR TORTAI
Vladas Krasauskas, sav.
93 Exchange Street
Lawrence, Mass.

DR. M. J. COLNEY
148 Grand Street
WATERBURY, CONN.
Telefonas 3-4747
PRIĖMIMO VALANDOS:
nuo 10 val. ryte iki 8 val. vak.

LAIDOTUVIŲ ĮSTAIGA
J. Markiewitz and Sons
15 Trumball Street
NEW HAVEN, CONN.

A D A M' S
SERVICE STATION
Adomas Radauskas, sav.
Padangos, gazolinas ir aliejus
GROSERIO KRAUTUVĖ
808 Main St. Watertown, Conn.
Tel.: Watertown 278

NEW BRITAIN, CONN.

Bill's Restaurant
Vytautas Degutis, Sav.
Įvairūs gėrimai, pirmos rūšies maistas.
Šokiai šeštadieniais ir sekmadieniais
810-814 Stanley Street

Paul's Restaurant
Paul Višniauskas, Sav.
Įvairiausi gėrimai, pirmos rūšies maista
31 Spring Street

Hartford Ave. Restaurant
ANDRIUS ŠVIRINAS, Sav.
36 Hartford Avenue

JOHN B. VARKEL
PACKAGE STORE
Degtinė, vynas ir alus
411 Stanley Street
Tel.: 9-8288

A. P. KARLONAS
Laidotuvių Direktorius
280 Chestnut Street
Tel.: 9-1181

Quality Market
VICTOR ABECUNAS, Sav.
356 Park Street

Pažinkime vieni kitus

VIENYBĖS ANKETA TREMTINIŲ REIKALU

Alena Devenienė

BALF IMIGRACIJOS KOMITETO PIRMININKĖ WATERBURY, CONN.

Kas daug turi — daug ir reikalaujama

Man sunku nuspręsti kuriai pusei aš priklausau. Nenorėčiau save priskaityti prie vadinamų "amerikonų", nes jaučiu kartu su tais, kurie dabar atvyko, vienodai. Ir iš esmės mes negalime pravesti griežto rubežiaus tarp vienų ir kitų. Aplankiau tremtinių stovyklas Vokietijoje. Mačiau jų gyvenimą. Suprantu juos ir, nors esu jau senokai čia apsigyvenusi ir sutapusi su Amerikos gyvenimu, bet nesijaučiu nutolusi ir nuo tų, kurie dabar čia pas mus atvyksta.

Mes visi vienodai trokštame savo senajai tėvynei nepriklausomybės, visi esame pasiryžę dirbti lietuvybės naudai. Kiekvienas mūsų trokštame asmeniškame gyvenime pastovumo ir užtikrinto rytojaus. Seniau įsikūrusieji tokį gyvenimą jau turi. Na, o dabar atvykusieji, po tiek vargingų metų, to išsiilgto pastovumo ir ramaus gyvenimo labiausia trokšta. Čia ir susidaro tarp vienų ir kitų padėties skirtumai. O kas svarbiausia, tarp vienų ir kitų yra dideli išsilavinimo, auklėjimo ir nuotaikų skirtumai.

Atvyksta daug inteligentų, įvairių sričių aukštų kvalifikacijų specialistų. Senieji Amerikos lietuviai tai gerai žino ir iš jų daug tikisi sulaukti. O kas daug turi, iš to daugiau ir reikalaujama. Jei mes žinom, kad naujai atvykęs seniau užėmė aukštą vietą, jei žinome, kad jis namie vaidino svarbesnį vaidmenį, tai ir čia iš jo tikimės svarbesnio įnašo į mūsų gyvenimą. Būna tuo blogiau, jei tokiu žmogumi dėl kurios nors priežasties tenka nusivilti.

Didžioji dauguma atvykusių yra nuoširdūs patriotai ir giliai politiškai subrendę asmenys. Atsiminkime, kad tremtyje jie politiškai auklėjosi ir sucementavo savo tautinį ryžtingumą. Netoli tas laikas, kai naujai atvykusieji, kai tik jie apsipras naujoje padėtyje, pradės stipriai reikštis mūsų viešame gyvenime. Seniau įsikūrusieji lietuviai nudirbo mūsų tautai didelius darbus, parodė didelį pasiaukojimą ir sugebėjimą vieningai veikti. Lauktina, kad naujieji prie to darbo prisidėtų ir toliau iš vieno su seniau įsikūrusiais veiktų, praturtindami mūsų viešąjį gyvenimą.

Naujai atvykusieji turi suprasti kodėl jiems statomi didesni reikalavimai ir kodėl jų paklydimai griežčiau smerkiami. Nes gi jie patys mėgsta save aukščiau pastatyti...

Gyvenimas eina nesulaikomai ir daro neišvengiamą įtaką į naujai atvykusius. Tik palyginkim tuos dipukus, kurie atvyko prieš porą metų su tais, kurie šiomis dienomis išlipa iš laivo. Jau ir tarp jų pastebimi nemenki skirtumai. Tad, kaip pradžioje pasakyta, labai sunku pravesti griežtą liniją tarp atskirų mūsų ateivių grupių.

Gerai, kad sumanyta šitą problemą, kaip čia sakoma "išdiskusuoti". Be to nepadarysime pažangos. Nereikia bijoti kiekvienu aktualiu klausimu savo nuomonę pareikšti.

Naujai atvykusių tarpe sutinku daugelį asmenų, kuriuos mačiau Europoje, lankydama tremtinių stovyklas. Džiaugiuos matydama šiame krašte tuos žmones. Jų rūpesčiai ir netikrumo jausmas, mums visiems padedant, turi sumažėti.

W. M. Chase

TMD pirmininkas Hartford, Conn.

Pataria dirbti iš vieno

Kalbėjausi su naujai atvykusiais Baltimorėje. Kai kurie jau įsijungė į amerikiečių organizacinę ir kultūrinę veiklą, kiti kol kas vengia ir aiškino man, pateisindami savo nusiteikimą tokiu būdu: "Kol mes įsikursim šiame krašte, kol mes jus, o jūs mus pažinsime, nebus lengva mums sutapti". Panašius pareiškimus išgirdau ir kitose kolonijose, pavyzdžiui, Bostone.

Bet sutikau ir priešingų nuomonių. Bostone susitikau su buvusia Aiseikaite, dr. Gimbutiene ir jos vyru, inž. Gimbutu, kalbėdamas su jais mūsų bendrais reikalais apie spaudos ir organizacijų išlaikymą, Tėvynės Mylėtojų Draugiją ir panašius klausimus, išgirdau maždaug tokią ponų Gimbutų nuomonę: "Nors mums nelengva įsikurti, greitai sutapti su amerikiečių kultūriniu gyvenimu, bet mes manome, kad nėra reikalo delsti, reikia mums, naujai atvykusiems įsijungti į jūsų kultūrinį gyvenimą ir prisidėti prie jo pagyvinimo. Jie abu jau spėjo pasidaryti TMD veiklūs nariai.

Dr. Jonas Balys, kuris dabar dirba Indiana universitete, savo laiške man pasisakė taip: "Kultūrinė veikla, kultūrinė draugija, kokia yra Tėvynės Mylėtojų Draugija, mane labai domina. Todėl įsijungiu į TMD kultūrinę veiklą, tikėdamas, kad rasiu progų dirbti našų darbą lietuvių visuomenei."

Rašytojas Liudas Dovydėnas, LKF Pirmininkas (Vokietijoj įkurto), tarp kitko pareiškė: "Naujai atvykusieji gal nesiorentuodami, nesuprasdami svarbos įsijungimo į amerikiečių lietuvių kultūrinį gyvenimą, sudaro atskiras draugijas, tokia jų galvosena ir užsimojimai žada jiems tiktai nusivylimą. Jie pajus, kad vieni atskirai yra silpni. Būtų geriau jei mes dirbtume kartu ir bendromis pastangomis stiprintume lietuvišką gyvenimą ir pagyvintume Lietuvos vadavimo pastangas.

Panašiai kalbėjo ir Neris Šimkus, kompozit. St. Šimkaus sūnus, jo žmona, dr. Šimkienė, M. D., jiedu jau dirba Hartfordo lietuvių tarpe. Panašios nuomonės yra ir scenos menininkas Steponaitis ir daugelis kitų. Iš šių pareiškimų aišku, kad naujai atvykusieji žymesnieji žmonės, kultūrininkai, profesionalai, supranta reikalingumą sujungti visus mūsų išeivius Amerikoje, senesniuosius ir naujuosius į bendruomenę, kad ji būtų pajėgesnė ir atsparesnė. Aš pritariu jų tokiam nusistatymui ir turiu vilties, kad naujai atvykusieji daugumoje taip ir padarys — dirbs iš vieno su mumis seniau įsikūrusiais čia Amerikoje.

Jonas Krunklys

Brooklyn, N. Y.

Daug nekalbėdamas, nurodysiu tik vieną atsitikimą su lietuviu gydytoju. Tas gydytojas prašė mane padėti surasti darbo. Aš turiu pažįstamų keletą vietinių gydytojų. Pas vieną tokį ir nuvedžiau lietuvį gydytoją. Tas nurodė musiškiui kas trukdo jam dirbti jo profesijoje. Ir kol bus galima įveikti tuos formalumus, jis tiesiog patarė jam imtis bet tik kokio darbo. Tegu veža, girdi, troką! Aš pats troką vežiau... kol gavau daktaro teises!....

Šitas mažas pavyzdėlis labai gražiai pavaizduoja sunkią naujakurių būklę. Ir jeigu tremtinys iš karto nusimintų, tai jo gyvenimo pradžia čia būtų sunki. Tik aš pastebėjau, kad daugumas nelinkę nuleisti rankas.

J. Šiaučiūnas

Brooklyn, N. Y.

Palikime juos ramybėje

Padidėjus tremtinių į Ameriką įvažiavimui, padidėjo mūsų tarpe ir kalbos apie juos. Gal reikėtų už šitas kalbas pirmiausia pakaltinti senuosius "amerikonus", o tik vėliau, jei bus reikalas, naujuosius.

Atrodo, kaip ir keistokas mūsų seniau įsikūrusių elgesys: nespėjo žmonės įkelti kojų į naują gyvenimą, nespėjo apsidairyti, nespėjo sutvarkyti savo asmeniškų ir savo šeimos reikalų, mes, lyg neturėdami ką veikti, puolėme prie jų su savo pasiūlymais ir priekaištais: jūs šalinatės nuo mūsų esamų organizacijų, jūs sudarote naujas, jūs didžiuojatės savo didesniu išsimokslinimu, jūs per daug giriatės savo atsivežtais titulais ir t.t.

Kad jie turėjo geresnę progą išsimokslinti laisvoje Lietuvoje, negu mes carų pavergtoje Lietuvoje, su tuo visi sutiksime. O kad jie didžiuojasi šituo savo išsimokslinimu, vėliau patys pamatys, kad elgėsi neapgalvotai. Ne kitaip bus ir su atsivežtais titulais, patys nepasijus, kaip amerikoniškas gyvenimas visus titulus nutrins nuo kaktos. Tad kam mums kvaršinti sau galvą tokiais niekais!

Prieš pirmąjį pasaulinį karą, emigracija į JAV gal tiek buvo gausi, kiek dabar. Bet tada niekas nekreipdavo dėmesio į naujai atvykusį. Jokių pasiūlymų ar priekaištų jiems nedarydavo. Pagyvenę, jie patys pasirinkdavo, kur prisidėti.

Kodėl dabar kitaip?

Dėl šito pakitėjimo, Vienybė matė reikalo įvesti net specialų šiuo reikalu išsikalbėjimo skyrių.

Ar po šio išsikalbėjimo bus geriau? Žiūrėkime, kad tik nebūtų blogiau. Kiekvienas pasisakymas šiuo klausimu, kaip jau pastebėta, iš pirmutinių, tilpusių Vienybėje, buvo ir bus su priemaiša priekaištų, o priekaištas visada prašosi atsakymo su stipresniu atmetimu užmetinėtojui. Būtų neleistina, kad tie išsikalbėjimai nejučiomis sukeltų didesnę neapykantą. Nesileiskime į tokius ginčus, iš kurių bus sunku išsinarplioti.

Geriausia, ką šiuo metu padaryti galime, tai padėkime jiems įsikurti. Politiką, sroves, organizacijas, visuomeninę veiklą, palikime tuo tarpu nuošaliai.

Kai jie įsikurs ir turės laiko visuomeninei veiklai, patys ateis pas mus. O jei neateis, susiburs į savo organizacijas, kas čia blogo? Juk jie pasiliks Amerikos lietuvių visuomenės nariais.

Tad palikime juos ramybėje.

MIRUSIEJI

Thelma Calhoun (Kulikauskas), 1216 W. Somerset St., 37 metų amžiaus, mirė birželio 1 d. Palaidota birželio 4 d. Šv. Kryžiaus kapuose.

Stanislovas Kvietkas, 210 Fernon St., 57 metų amžiaus, mirė birželio 9 d. Palaidotas birželio 13 d. Šv. Kryžiaus kapuose.

Stanislovas Rajauskas, 1924 E. Moyamensing Ave., 65 metų amžiaus, mirė birželio 10 d. Palaidotas birželio 16 d. Šv. Kryžiaus kapuose.

Juozas Kazlauskas, 1526 Lardner St., 42 metų amžiaus, mirė birželio 11 d. Palaidotas birželio 15 d. Old Fellows kapuose.

Vladas Krucius, 4602 D St., mirė birželio 18 d. Palaidotas birželio 22 d. Šv. Grabo kapuose.

Šių laidotuvių apeigomis rūpinosi Juozas Kavaliauskas, 1601 S. 2nd St. Philadelphia, Pa.

SUIMTAS VILNIAUS ŽYDŲ ŽUDIKAS

Wiurzburgas (Dena). Ochsenfurte buvo suimtas buvęs SD viršila Martinas Weissas, kuris kaltinamas vadovavęs žydų šaudymui Paneriuose, prie Vilniaus.

Ochsenfurte jis slapstėsi Ernsto Martino pavarde ir kurį laiką buvo apskrities ligoninės prievaizda. Jis aiškinosi, Vilniaus gestape turėjęs nereikšmingą pastovį. Jis tik perdavęs įsakymus sušaudyti 30.000—40.000 žydų. Kvotos metu paaiškėjo, kad Paneriuose nuo 1941—1944 m. be teismo sprendimo buvo sušaudyta beveik 100.000 žydų. Jie buvo suvaryti į Panerius iš Vilniaus geto bei apylinkių ir čia sušaudyti.

Weissas, kaip Vilniaus SD kuopininkas, dalyvavo egzekucijose, duodamas įsakymą šaudyti ir pats šaudydamas.

Weisso bylos data dar nepaskirta. Prokuroras pranešė, kad bylos metu bus apklausta apie 200 liudininkų. Antra vertus, tariama, kad Weissas bus išduotas Sovietams.

— Lenkų laivo "Batory" įgula negavo leidimo išeiti į krantą, kai šis laivas atvyko į New Yorko uostą.

Kunce DANDIERINAS

IŠ DIDELIO RAŠTO .. IŠEINA IŠ KRAŠTO
Koks aš mokytas esu prieš visą minią,
Kai imu vartoti kalbą tarptautinę!
Mirga schemos, teoremos ir dilemos
Internatuos, rezervatuos ir haremuos.
Demonstruoju erudiciją fiktyvią.
Ignoruoju aš doktriną pozityvią.
Laviruot imu tarp Schilės ir Charibdės.
Koks aš mokytas, šį sakinį sulipdęs!
Tik nemoku pasakyti: šviečia saulė.
O sakau: iliuminiuoja ji pasaulį.
Tik lig šiolei nežinau, kad šluota šluoja,
O manau — ji žemės dulkes anuliuoja.

PHILADELPHIA, PA.

GRUSH HOTEL AND BAR
ADAM GRUSH, SAV.
Kampas BROAD ir RACE STREETS
(prie Broad Street Stoties)
Tel. Rittenhouse 6-6530

GUS TUNAITIS
— RESTORANAS —
3701 Old York Road

RESTORANAS - BARAS
E. LAURUTIS, savininkas
ĮVAIRŪS GĖRIMAI, GERI UŽKANDŽIAI
3400 N. 10th STREET PHILADELPHIA, PA.

JOHN STARAHS
Restaurantas ir Baras
34 N. 8th Street (kamp. Filbert St.) Philadelphia, Pa.

HUNTINGDON CAFE, INC.
B. Naujokas, Prez. Nell Naujokas, Sekr. Ižd.
DEGTINĖ, ALUS IR VYNAS
Geriausia valgykla apylinkėje
918 W. HUNTINGDON ST.
RAdcliffe 5-9745 PHILADELPHIA, PA.

MALONI LIETUVIŠKA UŽEIGA
ANTHONY BALCHIUNAS, SAV.
113 SOUTH 34th STREET
Arti Pennsylvanijos Universiteto

JIM'S TAVERN
ANNA IR JIM WICKIS, sav.
GĖRIMAI IR VALGIAI
Žuvies maistas — mūsų specialybė
2500 S. DEWEY ST., PHILADELPHIA, PA.
Tel. BE 6-2139

MRS. ADAMS CAFE
Alice Valančienė, sav.
PUIKŪS GĖRIMAI IR VALGIAI
2701 W. THOMPSON ST. PHILADELPHIA, PA.
Tel. STevenson 2-5625

PETER DAVIDONIS
VYNAI — LIKERIAI — ALUS
2327 Brown Street Philadelphia, Pa.

WOODLAND CAFE
B. J. TRIBULAS, Sav.
63rd STREET at WOODLAND AVENUE
Telefonai: Saratoga 9656, West 4117

BARON'S BAR

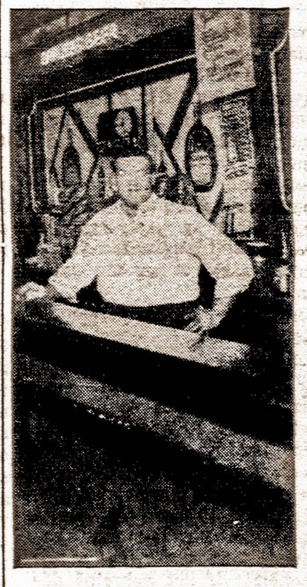

W. Baranauskas, Sav.
5345 Wyalusing Avenue
PHILADELPHIA, PA.
Tel.: GR 3-9995

PHILADELPHIA, PA.

TRAUN'S CAFE
N. E. cor. 16th Street and Spring Garden
Tel. LO 7-8662, LO 7-4967
Res. Cheltenham 2562

STAR GRILL
JONAS UKNAS, sav.
Vynas - likeriai - alus
608 N. 11th STREET

WILLIAM VALAITIS
Visokeriopas automobilių taisymas
1730-2 E. Moyamensing Avenue
Tel. Howard 8-0596

FRANKFORD AV. CAFE
John Baltaduonis, sav.
1700 Frankford Avenue

Lietuviška Užeiga
VYNAS, LIKIERIAI, ALUS
Raymond Valikonis, sav.
MOUNT VERNON and 12th St. Cor.
Tel. 5-8891

A. MIEŽIS
Alus, degtinė ir vynas
2207 N. 2nd STREET
Regent 9-4156 Philadelphia

WINIFRED'S
MOTERIŠKŲ DRABUŽIŲ KRAUTUVĖ
W. Jankauskienė, sav.
3409 Walnut St. Philadelphia.
EVergreen 2-3961

VINCO VIDGINO
MAISTO KRAUTUVĖ
438 JEFFERSON ST.

ANTHONY MARTIN
RESTORANAS IR BARAS
3759 N. 7th Street

Raymond Wasikonis
RESTORANAS IR BARAS
2826 Master Street

Restoranas ir Baras
EDVARDAS IR JULĖ BRESLAUSKAI, sav.
1645 Margaret Street
(pusė bloko nuo Frankford ave.)
Tel. JEfferson 3-2328

LIETUVIŠKAS
Restoranas ir Baras
VLADAS SVIKLA, sav.
Gėrimai ir užkandžiai
2637 E. ONTARIO STREET

Providence Auto Supply Co.
L. J. SAVITSKY, Sav.
Įvairūs elektros reikmenys, sporto dalykai, žaislai ir kit. metaliniai pabūklai
201-205 W. MARKET ST.
Tel.: 9206 Scranton, Pa.

BILL'S CAFE
Vincas Tamulaitis, Savininkas
ALUS, DEGTINĖ IR VYNAS
PIRMOS RŪŠIES MAISTAS
ir draugiškas patarnavimas
282 E. MARKET ST.
Tel.: 3-9891 Wilkes-Barre, Pa.

S. BULOTA
Batai ir Vyrams Aprėdalai
NEW PHILADELPHIA, PA.
P. O. SILVER CREEK, PA.

LAIDOTUVIŲ DIREKTORIAI

JUOZAS KAVALIAUSKAS
Licensed Penna and New Jersey
1601-03 So. 2-nd Street Tel.: DEW 5136

CHARLES J. ROMAN
(RAMANAUSKAS)
1113 Mt. Vernon Street Telefonas Poplar 4110
Moderniška laidojimo įstaiga: didelė graži koplyčia, erdvi salė su baru, pakeleivingiems suteikiama nakvynė—viskas nemokamai.
Nelaimės valandą kreipkitės į mūsų įstaigą, dieną ar naktį —mes visados pasirengę suteikti geriausį patarnavimą.

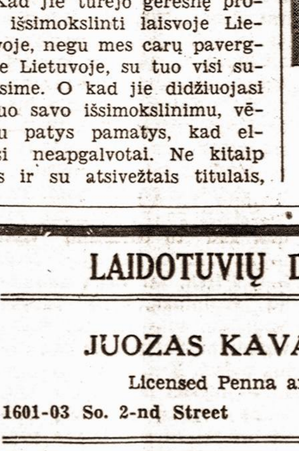

BALIN'S FUNERAL HOME
PHILADELPHIA 34, PA
2016 E. ALLEGHENY AVE.,
Tel.: GA 3-1411
✣
Mano laidojimo įstaiga naujai, gražiai įrengta, pagal vėliausius reikalavimus. Liūdesio valandą prašomi kreiptis į mane — suteiksiu tinkamą patarnavimą.
FRANK A. BALIN
Laidotuvių Direktorius

VIENYBĖ

An American Weekly in the Lithuanian language

Established in 1886 by J. J. Paukštis

JUOZAS TYSLIAVA, Editor and Publisher

Editorial and Business Office:

412 Bedford Ave., Brooklyn 11, N. Y. Phone EVergreen 4-0862

Subscription Rates: USA and possessions $4.00 per year, Canada $4.50, elsewhere $5.50. Advertising rates on application.

Entered as Second Class Matter October 23, 1907 at the Post Office at Brooklyn, N. Y. under the Act of March 3, 1879.

PASITIKĖTI SAVO JĖGOMIS

...Lituanica pradėjo riedėti, du kart vos nenuslinko nuo tako šonan ir, nuriedėjusi beveik visą 4200 pėdų ilgumo taką, prie pat vandens, 1933 metų liepos 15 dieną 6 valandą 24 min. ryto atsiskyrė nuo Amerikos žemyno... Taip aprašė drąsiųjų lietuvių Atlanto nugalėtojų žygio pirmąją akimirką mačiusieji.

Darius ir Girėnas manė nusileisti Kaune.

Visi žinome jų likimą. Daugelis atmename tą pačią "gražią" dieną. Kiekvieno vaizduotėje tebėra ryškus ryžtingų lietuvių pakilimo į erdvę vaizdas ir mūsų pačių tos dienos pergyvenimai. Darius ir Girėnas buvo išlydėti į tą reikšmingą kelionę visų Amerikos lietuvių. Ne vieni buvo dabar visų mūsų gerbiami ir mylimi lakūnai, kai ruošėsi į tą kelionę. Tuos savo pasiuntinius į Senąją Tėvynę, į Tėvų Žemę suruošė ir palaimino visi Amerikos lietuviai patriotai. Jų pasiryžimą paskatino didelis visų lietuvių entuziazmas. Jie abu — Darius ir Girėnas užima svarbią vietą aviacijos istorijoje. O mums patiems jie nepalyginamai brangesni. Jie šiandien yra ir mūsų širdyse pasiliks tautos karžygiais. Jų skridimo linija, nelaimingai baigusios savo dienas Lituanicos kelias yra ir visiems amžiams pasiliks visados gyva ir nenutraukiama gija tarp Tėvų krašto ir lietuvių išeivių.

Darius ir Girėnas čia ir Lietuvoje

Su ašarom akyse sutiko visas Kaunas ir pačią žinią apie lakūnų mirtį ir jų palaikus. Daug tūkstančių žmonių ėjo paskui jų karstus. Liūdniausios tai buvo iškilmės. Ir visa, kas tą dieną buvo pergyventa, giliai įsmigo į mūsų širdis. Darius ir Girėnas ten Lietuvoje ir šiandien tebėra visų atmintyje ir širdyse. Jei jų karstus dar nepriklausomybės dienomis lankydavo žmonių būriai, tai paskutiniais metais, kai Lietuvą užklupo didžioji nelaimė, ryžtingieji lietuviai dar artimesni pasidarė Lietuvos žmonėms. Reikia manyti, kad ir šiandien juos lanko ir šiandien renkasi tylūs būriai prie jų karstų.

Jau karo metu, kai svetima kariuomenė buvo okupavusi kraštą, lietuviai neužmiršo savo didvyrių. Ties Anykščiais yra akmuo Puntuku vadinamas; jis laikomas didžiausiu akmeniu visoje Lietuvoje. Šiame akmenyje skulptorius Pundzius iškalė lakūnų atvaizdus ir jų testamento žodžius, kur tarp kitko pasakyta: "Jaunoji Lietuva. Tavo dvasios įkvėpti, mes stengiamės pasirinktąjį uždavinį įvykdyti. Mūsų pasisekimas tegu sustiprina Tavo dvasią ir pasitikėjimą savo jėgomis..." Šis nedirbtinis paminklas pasiliks amžiams.

Šiandien jie mums brangesni

Šiandien mums ypatingai reikalingas pasitikėjimas savo jėgomis. Šiandien mes kitomis akimis žiūrime į jų garbingą žygį. Dabar jų mirties sukaktis įgauna mums ypatingos reikšmės. Jie skrido į laisvą Lietuvą, jie troško Jai gerovės ir garbės. O šiandien Tėvų žemė pavergta, šiandien visi lietuviai ir ten namie ir visur, kur jie išblaškyti, dega ta pačia ryžtingumo liepsna. Ir visiems lygiai Darius ir Girėnas pasilieka šviesiu skatinančiu pavyzdžiu.

TRŪKSTA DRĄSOS PRISIPAŽINTI

Ar jūs pastebėjot, kad laikai visados "blogi". Visais laikais, kai tik užeina kalba apie gyvenamąjį momentą, žmonės sunkiai atsidūsta ir aimanuoja: "sunkūs atėjo laikai". Na, o ta praeitis, ta senovė visados atrodo gera. Tik visi aimanuotojai, deja, užmiršta, kad ir tais senais laikais, jie taip pat skundėsi ir aimanavo.

Dabar tai jau geras tonas reikalauja pasiskųsti tais "neregėtai sunkiais laikais". Jei žmogus savo asmeniniame gyvenime, sakysim, pasikalbėjimuos su bičiuliais, taip skundžiasi, tiek to. Čia skonio dalykas. Bet kai viešuosius reikalus tvarkydami pradedame skųstis tais įkyrėjusiais laikais ir kai iš to pradedam daryti išvadas, kad "tokiais netikusiais laikais" ir pradėti daug ko negalima, tai jau visai smerktinas reikalas.

Visiems žinoma, kad mūsų vajai ir mūsų organizacijų gyvenimas nepasiekia trokštamo lygmens. Ir vajų organizatoriai ir organizacijų vadai pasiskundžia tais blogais laikais, kurie juos turi atpalaiduoti nuo dalies atsakomybės. Daugelis liūdnai atsimena, kad seniau buvo kur kas geriau. "Kokias sumas surinkdavom? Kokie gausūs buvo suvažiavimai!.." — sako daug ko patyrę darbuotojai.

Bet ar mes nepagalvojam kiek čia yra ir mūsų pačių kaltės. Ar nėra apsnūdimo, nedarnumo veikloje ir neleistino nudelsimo. O šie laikai, kokie jie bebūtų blogi, reikalauja iš mūsų visų jėgų įtempimo. Atskirai kiekvienas žinome savo sunkią pareigą dirbti savo tautai, savo kankinamiems broliams išvaduoti. Bet pradėjus veikti... vis nesiseka. Piniginiai vajai toli gražu ne tokie, kokių norėtume. Mūsų organizacijos taip pat nedrįsta daug kuo pasigirti. Kodėl taip vyksta? Atrodo, kad nenorima judinti nemalonių dalykų, vis užglostoma, susirinkimuos, kas labai gražu, jei būtų kitokios aplinkybės, net politiniai priešai vienas kitą pagiria. Ir tuo viskas pasibaigia. Labai reikalingas drąsus, gydomas žodis, net ir tuomet, jei jis kam nors ir nepatiks.

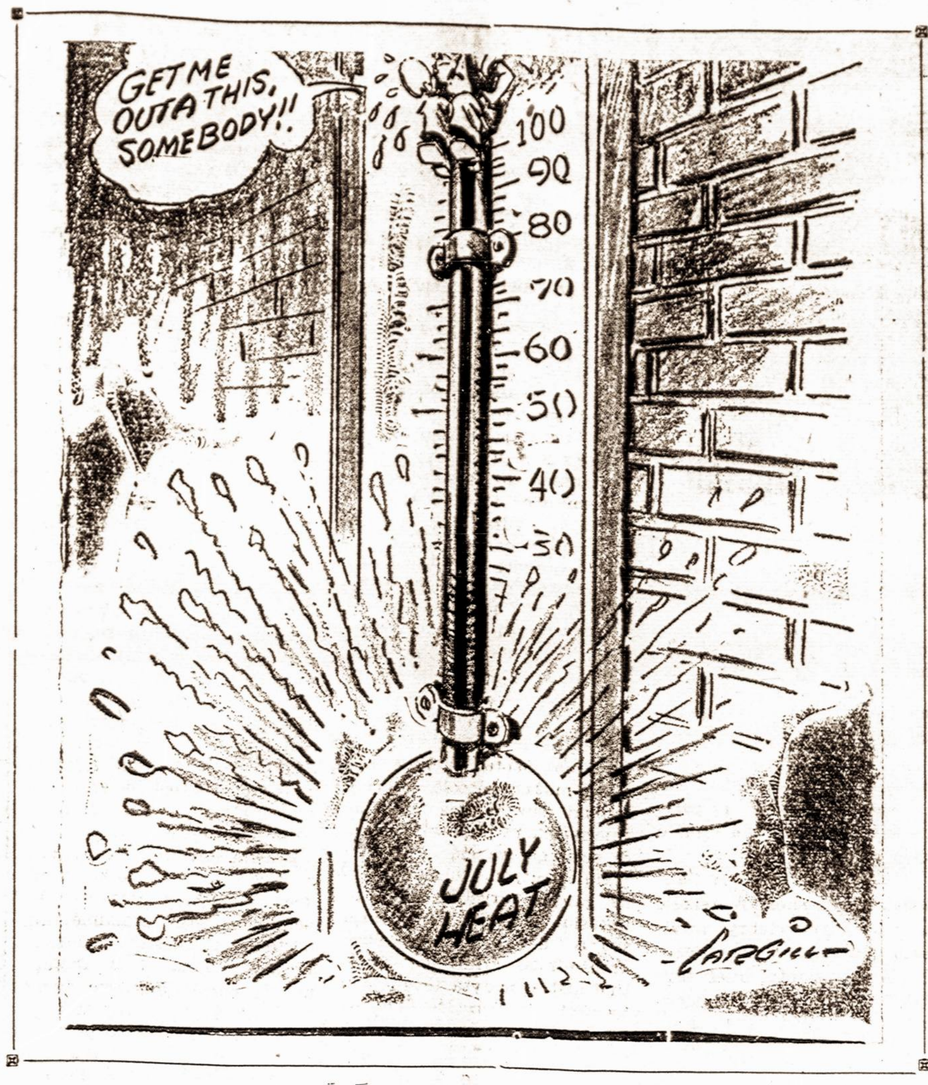

Ji neseniai iš Lietuvos

(Mūsų korespondento iš Vakarų Europos)

Prieš mane sėdi vargingos išvaizdos moterėlė ir lėtai pasakoja savo nepaprastus išgyvenimus. Ji tik ką iš Lietuvos. Ji dar tik prieš kokį pusmetį gyveno Kaune. Šitoks žmogus kiekvienam spaudos žmogui yra nepaprastai brangus. Ypač, kad ji mini gerai pažįstamas vietoves, nupasakoja dabar nepasiekiamą ir jau sunkiai suprantamą dabartinį Lietuvos žmonių gyvenimą.

Bet paklausykite jos pačios žodžių.

— Gyvėnau prie pat buvusių Vaflokaičio namų (kur pirmos bolševikų okupacijos metu buvo Rašytojų namai. Kor. past.). Ten yra mažas medinis namelis. Kaunas, prieš ateinant rusų kareiviams, buvo beveik tuščias. Gyventojai išsislapstė. Pirmieji rusų kareiviai nepasitikėjo vietos žmonėmis ir net nekreipė dėmesio į tuos keletą žmonių, kurie, prisigerindami, išėjo jų sutikti ir mėgino juos sveikinti. Kareiviai kalbėjo griežtai ir vis klausinėjo ar nebėra vokiečių. Kol valdžia nebuvo iš naujo sudaryta, pasitaikė nemaža plėšimų, bet plėšikus rusai labai griežtai baudė, ne vieną pakorė.

Kaip rusai užėmė Kauną

Tuojau atsirado lig tol nematytų žmonių, daugiausia iš priemiesčių, jie pradėjo vaidinti didelius viršininkus, visiems įsakinėjo ir reikalavo, kad jų klausytų. Pirmomis dienomis maisto buvo labai maža. Krautuvės vietomis pačių rusų išplėštos, buvo tuščios. Ūkininkai po kurio laiko pradėjo atvežti duonos ir kitokių kaimo dalykų. Bet pradžioje jie pinigų nenorėjo imti, vis reikalavo daiktų. Alkani kauniečiai nešė jiems kas ką turėjo: panešiotus batus, drabužius, kojines ir kitokius daiktus. Pradžioje žmonės stengėsi užimti geresnius butus. O tuščių kambarių Kaune tuo metu buvo labai daug. Tie, kurie gavo vėliau tarnybas naujai atsidariusiose įstaigose, pasistengė užimti pačius geriausius butus. Bet neilgai jie džiaugėsi, nes rusai daugumą tokių iš butų išvarė ir patys juos užėmė.

Tikros tvarkos nebebuvo. Buvo laikai, kai ūkininkams leisdavo viską vežti į turgų, bet praeidavo kiek laiko ir rusai kartu su milicija apsupdavo turgų ir viską nuo ūkininkų atimdavo. Tada pranykdavo turgai. Kauniečiai patys turėdavo eiti į kaimus ir ieškodavo ten maisto. Labai buvo sunku, nes, nešant maistą, rusai ir milicininkai dažnai viską atimdavo. Pinigų niekas nevertino, tik vėliau, kai buvo padaryta pinigų reforma, jau pinigų ūkininkai reikalaudavo, nes jiems uždėjo didelius mokesčius. Bet tada jau niekas nebeturėdavo pinigų.

Partizanų niekas nemato

Jūs norit išgirsti apie partizanus? Jų niekas nemato. Žmonės kalba apie juos labai bijodami. Žmonės jų bijo dėl to, kad jiems atėjus pas ką nors, dažniausiai pas nuošaliai gyvenantį ūkininką, susidaro pavojus, kad juos gali susekti "istrebiteliai". Partizanams ūkininkai maisto laisvai duoda. Tik bijo išdavikų, kurie, sužinoję apie partizanų apsilankymą, praneša kur reikia ir užtraukia visiems namams nelaimę. Aš pati mačiau sudegintas trobas tų, kurie partizanus priglaudė. Gyventojai už tai arba nušaunami vietoje arba išvežami. Kai vaikščioji po kaimus, tai, rodos, kad tų partizanų visai nėra. Tik kalbos apie juos. Bet, žiūrėk, tai vieną bolševikų viršininką, kuris įsipyko žmonėms, sušaudė, tai enkavedistų būrį užpuolė ir jų ginklus atėmė. Kur jie yra ir kiek jų — niekas nežino. Gal būt, jaunas vyras, pro kurį dirvą arianti tu eini ir yra partizanas? Kai jį užkalbini, jis maloniai kalba ir padeda gauti maisto. Pasakojo, kad net artimi giminės nežino, kad jų vienas ar kitas vyras dirba su partizanais.

Juodoji katė

Labai negerai, kad partizanų vardu veikia ir paprasti plėšikai. Kauną ir Vilnių labai vargino "juodoji katė". Gyventojai išgirsta prie durų kniaukiančią katę. Pasigaili gyvuliuko ir atidaro duris, o čia keli ginkluoti vyrai: "Rankas aukštyn!" Ir atiduokit, ką turit! Vakarais žmonės Kaune bijodavo gatvėmis eiti. Čia jau plėšdavo patys rusai. Net jų komandieriai, pati girdėjau, apiplėšdavo žmones. Iš teatro ar iš kino eidavo ne po vieną, bet būriais.

Kaip aš patekau į vakarus? Buvo taip. Iš Vilijampolės pas mus atsikraustė vienas toks girtuoklis. Jis pasidarė didelis viršininkas. Prie mūsų namelių buvo nedidelis daržas. Visi gyventojai anksčiau turėjome po vieną lysvę daržovėms pasisodinti. O jis atėjęs užgrobė visą tą daržą ir niekam nebeleido daržoves sodinti. Aš nenorėjau nusileisti ir vieną kartą su juo susibariau. Kai jis ėmė mane kolioti, aš neiškenčiau ir pasakiau: Tu valkata! Neilgai čia ponausi. Jis baisiai supyko ir sako: "Ak, tu šitaip, tai aš pranešiu kur reikia, kad tu prieš valdžią".

Ne Veronika, bet jau Berta

Ir pati išsigandau ir kaimynai sakė, kad man bus blogai. Kas daryti? Pas mane dažnai ateidavo viena vokietė iš Rytprūsių. Ji ateidavo į Kauną ir aš jai padėdavau gauti maisto. Mat susikalbu vokiškai. O ji bijo, lietuviškai nemokėdama į kaimą eiti. Rytprūsiuos gyvenimas, maisto atžvilgiu, buvo daug sunkesnis, negu Lietuvoje. Aš jai ir pasiskundžiau. Ji man ir sako: Jei tu nori, tai aš tau padėsiu. Einame kartu, vietos burmistras man gerai pažįstamas, jis padarys tau kitus popierius ir tu su vokiečiu "flichtlingiais" (pabėgėliais) į vakarus galėsi nueiti. Taip ir padarėm. Tarp Lietuvos ir Rytprūsių siena nelabai buvo saugoma, buvo nesunku praeiti. Tenai vokietis burmistras padarė man vokiškus popierius visai kitu vardu. Nors aš Veronika, o štai dabar vadinuos Berta. Toliau važiavau su vokiečių pabėgėliais, gyvenau jų stovyklose ir per pusę metų atsikrausčiau į anglų zoną. Pirmą kartą ramiai išsimiegu, — baigė savo pasakojimą sumenkus moterėlė. Nors ji turi tik 50 metų, bet atrodo visai senutė, kokių 70 metų. Vėliau ji gyveno tremtinių stovyklose.

K. Pakarklis

Kiek tremtyje išleistų leidinių

Lietuvių Bibliografijos Tarnybos kartotekose (Memmingene) nuo jos įsteigimo dienos (1945 XI 11) iki 1949 m. balandžio 30 d. įregistruota 818 neperiodinių leidinių (knygų bei brošiūrų), išleistų Vakarų Europos kraštuose, tiek tremtinių stovyklose, tiek už jų ribų. Taigi, vidutiniškai per ketverius metus, nuo išlaisvinimo dienos (1945 m. balandžio mėn.), pasirodydavo po 200 leidinių kasmet. Iš paskelbtų LKP suvažiavimo duomenų matyti, kad per tuos pat ketverius metus Lietuvoje išleista apie 1500 neperiodinių leidinių, be to, spausdinama 49 laikraščiai ir žurnalai. Tremtyje spausdinamų spaustuvėse laikraščių ir žurnalų skaičius buvo toks: 1945 m. — 15, 1946 m. — 43, 1947 m. — 26, 1948 m. — 38.

Be melo ir demagogijos

Maža citata, kuri sukelia aiškias mintis. Laisvės 134 nr. Bimba džiaugiasi: "Direktorius Britų Tarybos Lenkijoje George Chandas Bidwel atsisako grįžti namo. Jam geriau patinka naujoji Lenkija. Jis išsižada Anglijos pilietybės. Jis pasirinko socializmą. Amerikietis negras James Miller Robinson pasilieka Čekoslovakijoje. Jis nebegali pakęsti diskriminacijos Amerikoje".

Jie pasirinko ką norėjo. Ir nė vienam nereikėjo šokti per langą. Niekas jų negaudė ir nepersekiojo. Tai labai svarbios ir įsidėmėtinos aplinkybės.

Tačiau daug svarbiau kas kita. Lenkija ir Čekoslovakija be tų savanorių puikiausiai išsiverstų. Bet yra šalis, mūsų daugumos gimtoji šalis, Lietuva, kuriai tikrai būtų reikalingi žmonės, mylį jos liaudį, tikri patriotai. Ir pats p. Bimba ir mes visi nors apytikriai, bet vis dėlto žinome, kas ten dedasi. Lietuvą buvo priversti apleisti tūkstančiai gerų, savo kraštui atsidavusių žmonių. Vieni jautė tiesioginį pavojų savo gyvybei, kiti apleido savo gimtinę, trokšdami išsivaduoti nuo kankinančios baimės, kad juos kurią naktį ištrauks iš lovos, išveš, ar į kalėjimą įmes. Tikrai meluotų tas, kas tvirtintų, jog tokio pavojaus nebuvo ir dabar nėra. Šiapus "geležinės uždangos" matome daugumą tokių, kurie politikoje nedalyvavo, kurie savo krašte dirbo ramų kultūrinį darbą. Bet jie visi jautė baimę, kad dabartiniai Lietuvos okupantai jiems nepasitiki tik dėl tos vienos priežasties, kad jie išaugo ir subrendo skirtingoje aplinkoje. Žodžiu, mūsų kraštas dėl dabartinių okupantų žiaurumo neteko daugelio reikalingiausių žmonių: mokslininkų, rašytojų, menininkų ir šiaip kultūrininkų, kurių niekas neapkaltins esant ar kada nors buvus Lietuvos liaudies priešais.

Lietuvos komunistų partija visados ir šiandien tebėra silpna. Tie žmonės, kurie jos vardu Lietuvoje veikia, yra nepajėgūs užpildyti valdančio aparato. O tikriems Lietuvos valdovams to tik ir reikia. Jie jau atgabeno ir vis daugiau gabena iš Rusijos gilumos savus činauninkus. Ir tik paskaitykit Vilniaus Tiesą. Ten nuolatos mirga aprašymai nusikaltimų, vagysčių, vadinamo "socialistinio turto" eikvojimų, bei savanaudiškų pasielgimų. Nė vieno trupučio neperdėdami, turime pasakyti tos pačios Vilniaus Tiesos skiltimis pasiremdami, kad tuos visus nusikaltimus padaro didžiąja dalimi tie visi atėjūnai. Jūs, skaitydami Tiesos aprašymus, labai retai rasite lietuvišką pavardę. Vis atėjūnai, vis tie, kuriuos čia atsiuntė "kurti socializmą". Tenka tuo būdu padaryti išvadą, kad rusų činauninkai savo laikysena yra tie patys, kaip ir anais tolimais Kudirkos laikais.

Dabartinis režimas Lietuvoje žiaurus ir lietuvių tautai negailestingas. Ir dar tuo blogiau, kad tas režimas remiasi žymioje daugumoje nesąžiningais, į nusikaltimus palinkusiais, biurokratais. Niekas nenugincys, kad lig šiai dienai Lietuvoje neužgęsta kietas pasipriešinimas okupantams. Tie "miško broliai", kaip ten juos vadina, partizanai, ne dvarus ne turtuolius gina. Jie kovoja prieš lietuvių išniekinimą, prieš žiaurius pavergėjus, kurie naikina visa, ką darbščioji lietuvių tauta savo laisvės laikais sukūrė. O tie gausūs pasigyrimai apie "milžinišką pažangą" rimto dėmesio neverti. Nes pasiekia mus žinios, kad okupantai Lietuvoje nespartina nei pramonės atstatymo, nei rūpinas kuo. kitu, kas netarnauja tiesiogiai jų propagandai.

Taigi, prie visų bėdų dar prisideda ir ta aplinkybė, kad nepajėgi Lietuvos komunistų partija apsėsta menkaverčių atėjūnų, kurie tik didina Lietuvos nelaimes. Todėl čia ir kyla mintis, kad tie Amerikos lietuviai, kurie išsijuosę gina dabartinį Lietuvos režimą, darytų tai ne žodžiais, bet darbais. Žinoma, jie nepajėgūs sušvelninti aną režimą. Bet jeigu jų tarpe atsirastų savo liaudį mylinčių žmonių, tikrų patriotų ir jeigu jie "pasirinktų socializmą", nes jiems, tur būt, pabodo, kaip tam negrui Robinsonui "diskriminacija Amerikoje", tai jų vienas kelias važiuoti ten ir sumažinti Lietuvos liaudies kančias. Tada, gal būt, okupantai nebegabentų menkaverčių valdininkų (geresnieji, žinoma, turi vietas namie, važiuoja tik atlikuonys) į mūsų kraštą. Čia jokio pasityčiojimo nėra. Čia visiškai rimtas pasiūlymas. Daugelis tų, kurie, buvo priversti iš Lietuvos pasitraukti, kiekvienu metu, ir šiandien, grįštų atgal ir dirbtų savo žmonėms, jei tik jie žinotų, kad tas siaubingas nuolatinės baimės pavojus jau praėjo. Daugelis prievartos keliu netekusių Tėvynės ir šiandien kenčia, girdėdami, kas ten dabar dedasi. Bet jie nepajėgūs ką nors čia padėti. Kitas reikalas tų, kurie dedasi dabartinio Lietuvos režimo šalininkais. Jiems turėtų būti kelias atviras. Jie neturi užmiršti, kad dabar Lietuvoje kenčia liaudis, jos "priešus", jei tuo vardu vadinamų žmonių ir buvo, enkavedistų šluota jau seniai iššlavė.

Trumpa išvada: pasirinkite socializmą, kiek galima sumažinkit Lietuvos liaudies vargus. Tik, žinoma, to nepadarysite čia, Amerikoje, sėdėdami ir rašydami ar nors ir gražiausiai kalbėdami.

Naujalietuvis

LIETUVIAI ĮSIKURIA VOKIETIJOJE

Inž. A. Jasinskas, numatydamas, kad nevisi lietuviai galės iš Vokietijos išvykti, tikslu saviškiams duoti tinkamo darbo, įsteigė Balt — Export firmą ir ją legalizavo Vokietijoje.

Su atsistatančia Vokietijos industrija firma užmezgė plačius ir pastovius ryšius ir jau atstovauja užsienio rinkai Vokietijos gaminius.

Ši lietuvio firma eksportuoja Vokietijos fabrikų modernius ir antikinius sidabro išdirbinius, kristalą (Bleikristal) ir taip vadin. Boehmische Glaeser, turėjusius šiometinėje New Yorko parodoj gero pasisekimo. Taip pat eksportuojame užsienio rinkai žaislus, vilnonius brangiuosius kilimus, be to, užsieniui siūlo įvairias Vokietijoje gaminamas mašinas, pav.: visų rūšių medžio apdirbimo dirbtuves, lentpiūvių įrengimus, excentrinius presus, bormašinas, maisto gamybai bei įrengimų statybai reikalingas mašinas ir cemento fabrikų įrengimus. Firma turi ryšius su optikos dirbtuvėmis. Firmą interesuoja importas į Vokietiją. Šiuo kart ji priima pirmos ir antros rūšies vilnas (baltas) nedažytas ir vilnonius siūlus.

Lietuviškos užsienio organizacijos, prekybinės firmos ir privatūs asmenys, turį prekybinių ir teisinių reikalų Vokietijoje, gali visada pasinaudoti šios firmos patarnavimais.

Firmos adresas: BALT - EXPORT Detmold, Hermannstr. 51, Germany.

DEPORTUOTAS ESTŲ ARKIVYSKUPAS

"Basler Nachrichten" praneša, kad, drauge su 10 kitų Estijos dvasininkų, į Sibirą deportuotas ir estų evang.-liut. bažnyčios arkivyskupas Paen.

— Viename traukinyje, einančiame iš Wiurzburgo į Aschaffenburgą, tūlas konduktorius, pradėjęs kontroliuoti bilietus, užpuolė keleivius, kad jie sėdę į klaidingą traukinį. Tik po ilgesnio ginčo paaiškėjo, kad į klaidingą traukinį įlipęs pats konduktorius.

Sidabrinis LAIKRODIS

Petras Tarulis

— Kazi-i-imierai! — nesavu bolsu klykdama, kiemu bėgo Aneliutė į svirnelį.

— Čia tavo laikrodis! . . .

Kazimierą Aneliutė rado pakelta ranka. Ir tą ranką, pastyrusią, sakytum kokį pagalį, jis nuleido žemyn.

— Kur tu jį gavai? — pakilo nuo lovelės nenumanomai nustebęs ir sumišęs, pasigailėjimo vertu veidu dėdė Nikodemas.

— Kazi-miero lovoje, šiauduose! . . — kukčiodama atsakė Aneliutė ir nesulaikomai pravirko.

— Žaltys prakeiktas! — jau visai be reikalo ir be prasmės susikeikė Kazimieras, nežinodamas, kur staiga padėti savo pyktį. — Šiauduos, tai ir nežiūrėjau . . . — Drebančia ranka jis paėmė laikrodį, paklausė prie ausies pridėjęs ir liko taip kurį laiką, nežinodamas kas veikti.

Gabrį netrukus radau už daržinės, kur jis dažnai kapodavo žagarus. Alkūne pasirėmęs sąsparos, veidą rankovės įlenkime paslėpęs, jis stovėjo nusigrįžęs į sieną ir nekrusterėjo. Aš pastovėjau sumišęs ir jau norėjau bėgti atgal. Man baisu buvo pamatyti dabar Gabrio veidą. Bet jis, pajutęs, kad aš čia, staiga atsigrįžo. Ir aš pamačiau jo veidą, sausas, tik išvargusias akis. Mane neišpasakytai sujaudino ir išgąsdino, kad jo veidas dabar lygiai toks pat, kaip visados.

Nieko naujo jame nesimatė, nors aš tikėjaus kažką ten rasti. Čia pat atėjo ir Kazimieras. Atnešė vis dar drebančiuose pirštuose papirosą:

— Še, Gabry, rūkyk... Vakar pirkau... Kermošiuje...

— Rūkyk pats... Tau bus maža... — tyliai ir ramiai, vis tom pačiom sausom akim į Kazimierą pažiūrėjęs, atsakė Gabrys.

Kai mudu likome vėl vieni, aš, nežinodamas nė ką dabar kalbėti, nevykusiai paklausiau:

— Tai tu nepyksti... ant Kazimiero?

— Turi valią!.. — atsakė Gabrys ir, pasitaisęs juostą, lėtu savo žingsniu vėl nuėjo padaržėmis prie savo galvijų.

Tą valandą man buvo neaišku, ką čia Gabrys manė. Nenuvokiau jo būsenos. Ir reikėjo ištisų dešimtmečių, kad ir pats Gabrys ir visa, vos vienos kartos atstumu iš baudžiavos išsprūdusi gimtoji šalis atsistotų prieš tavo akis gyva, aiški kiekviena savo gysla, kiekvienu savo nukankintos širdies krusterėjimu...

(Pabaiga)

Kaip Pulgis plaukė į Australiją

Vienas talentingiausių mūsų rašytojų, kuris taip būtų buvęs reikalingas čia Amerikoje, Pulgis Andriušis, pasirinko tolimąją Australiją. Štai ištraukos iš jo kelionės laiško:

Prancuzų zonoje atsilankiusi australų komisija, beveik pusę ten gyvenusių lietuvių susėmė į savo bučių. Kas tik dar gali pavaikščioti bent ant vienos kojos, susirašė į Australiją. Apytikrėmis žiniomis apie 1,000 lietuvių jau turėjo praeiti australų misijos skryningą. Pirmoji partija buvo užaliarmuota š. m. kovo 5 d. važiuoti į Rastattą, iš kur specialiu traukiniu pasiekė per dvi paras Neapolio emigracinę stovyklą. Šią partiją sudarė šeimos. Po savaitės "smulkios prekybos" su italais, atplaukus amerikiečių karo transporto laivui "General Stewart", buvo susodinta 171 lietuvis (viso 816 DP), kurių tarpe vyriausias — 75 metų amžiaus Grušauskas, o jauniausias — Aleksandra Jeršovaitė — 9 mėnesių amžiaus, žinomo futbolininko ir operos choristės, Čiurlionio ansamblio dalyvės, dukrelė. Grušauskas važiuoja į Australiją ne laimės ieškoti, nes laimę jau prieš metus yra suradęs, paveldėdamas iš savo brolio kunigo Amerikoje 15,000 dolerių. To turto negalėdamas realizuoti Vokietijoje dėl devizų suvaržymo, paveldėtojas atplaukė į Australiją su žmona ir dukrele pas savo tris sūnus, čia jau gyvenančius ir gerai susisukusius gūžtą.

Kovo 1 d., pakėlęs inkarą, laivas Gen. Stewart turėjo šuns laimę: Vidužemio, Raudonojoj jūroj, Indijos vandenyne bangų dievas Neptūnas buvo toks palankus, kad, atrodė, plaukiame sriubos dubenio paviršiumi, o ne okeanais. Didžiausias kelionės nemalonumų šaltinis buvo atogražų karštis ir IRO raštininkai, kurių net visas dešimtukas lydėjo mūsų laivą. Ne tai, kad reikėjo dirbti laivo valymo darbus, ne tai, kad pusiaujo saulėje reikėjo dažyti laivo sienas, bet tai, kad iriniai palydovai visą laiką vaikščiojo užrietę nosis ir dalino gėrybes, sakytum, ne iš IRO, bet iš nuosavos kišenės. Dėka IRO "globos" net vienas lenkas keleivis buvo užšaldytas laivo kalėjime.

Tačiau tuos vadinamųjų globėjų darytus nemalonumus atsvėrė draugingas amerikiečių laivo vadovybės santykiavimas su keleiviais, ypač su lietuviais. Bendradarbiavimo klausimas labai sklandžiai užsimezgė po to, kai kapitonas arba komendantas Remy išgirdo repetuojančius lietuvius giesmininkus pirmosioms pamaldoms laive (atsivežėm kun. Butkų). Būdamas katalikas ir didelis dainos mėgėjas, kapitonas "nebeatstojo" nuo lietuvių visą kelionės metą: kas vakarą lankėsi į repeticijas, išmokė dvi amerikietines dainas ir net patsai "užvešdavo" lietuvišką dainelę " O ant kalno malūnas". Per viešą lietuvių koncertą laivo karininkams, įvykusį jau Australijos vandenyse, kapitonas patsai anonsavo kiekvieną dainą, ypač rekomenduodamas klausytojams "Pempelę ir "Kur bėga Šešupė". Dar prieš koncertą, paskelbė, kad tuo atveju, jei koncertas pavyks, bus sugiedota pabaigoj Lietuvos ir Amerikos himnai. Taip ir įvyko.

Ir balandžio 13 d., po laimingos 28 parų kelionės, General Stewart išmetė inkarą Melbourne uoste, kur nakties metu įvyko labai netvarkingas susistumdymas dėl iš laivo kraunamo rankinio bagažo. O nakties "šalčių" metu kelionė traukiniu nemaloniai nustebino keleivius su mažais vaikais po to, kai Europoje buvo kalbama apie karštąją Australiją.

Tik ant rytojaus, išmiegoję ir išgyvenę vieną rudeninę dieną, pajutom Australijos kvapą.

LIETUVOS MENININKAI VERGIJOJE

Bolševikinė Vilniaus ir Kauno spauda tiekia tokių žinių apie pasiilikusių meno žmonių darbus. Įsakyti ir išprievartauti menininkai nedirba, kaip matome, kūrybinio darbo, bet atlieka nuobodžiausius valdžios užsakymus. Ten be abejo dailininkui daug sunkiau, negu, pavyzdžiui, čia Amerikoje dirbti kokių nors firmų komercinius užsakymus, piešti plakatus, reklaminius lapelius ir afišas. Čia bent tiek geriau, kad nėra melo: norėdamas uždirbti duoną, dailininkas, kaip meisteris atlieka tai, ko užsakytojas reikalauja, o ten visai panašius „užsakymus" įsakyta vadinti meno darbu.

Lietuvoje likę dailininkai vykdo tokius „užsakymus": skulptorius B. Bučas baigė lipdyti garsaus kraugerio, čekos įsteigėjo, F. Dzeržinskio biustą ir tas „kūrinys" Vilniaus kombinato „Dailė" bus nulietas didesniame skaičiuje.

V. Mackevičiuš piešia Lietuvos valstybės laidotuves — „Lietuvos respublikos delegacija Kremliuje 1940 m. liepos 21 d. „Nusipelnęs meno veikėjas" A. Zmuidzinavičius tapo kompozicinį peizažą — „Sėja Tarybų Lietuvos kolektyviniame ūkyje". Žinoma, ši nepaprasta tema galėjo „įkvėpti" seną Lietuvos dailininką, ypač jeigu jam buvo duota suprasti, kad tuo būdu jis gali „atsipirkti".

Bet dar „gražesnę" temą gavo L. Mergailiškis: „Raudonosios armijos — išvaduotojos sutikimas lietuviškame sodžiuje". Ar jo palitroje bus pakankamai dažų ir, svarbiausia, drąsos pavaizduoti Lietuvos kaimo žmonių ašaras ir neviltį akyse, kai jie pamatė savo naujus prispaudėjus? Arba, įsakytas, jis be jokios atodairos meluos ir pieš neįsivaizduojamas toje padėtyje šypsenas?

Šitokius užsakymus vykdo ir kiti meno žmonės. Ar galima kalbėti ten apie meno pažangą, apie atitinkančią menininko sielą kūrybą?

Poezija

M A M A I

Man asloj pirmą kart suklupus,
Tu mažą kėlei juokdamos,
Kai pirmą žodį tarė lūpos, —
Jos šaukėsi tavęs — mamos!

Kai skleidėsi pasaulio burtai,
Džiaugsme šaukiau aš: mama, mama!
Pradėjus meilės sapną kurti,
Buvai pirmoji mano dama.

Kai apsuptam apgaulės tinklo
Įgėlė man klasta piktoji,
Kai po našta pečiai palinko,
Raudodams: mama! — aš kartojau.

Ir baigdams savo klaikią dramą,
Kai visa jau čionai apkarto,
Šaukiu aš vienumoje: mama!
Šaukiu gal paskutinį kartą . . .

JUOZAS MIKUCKIS

SPORTO MARGUMYNAI

Rašo KĘSTUTIS ČERKELIŪNAS

Šiemet New Yorke viešėjo visa eilė europinių futbolo komandų. Be gausių susitikimų su vietinėmis pajėgomis, kai kurie užsienio svečiai sužaidė tarp savęs ir pademonstravo aukštos klasės futbolą. Iš tokių rungtynių minėtinos dvikovės tarp Škotijos rinktinės ir Belfasto Celtics (airiai netikėtai laimėjo 2 — 0) ir anglų Newcastle United su švedų FC Kamraterna, kur anglai atskaitė šiauriečiams 3 — 0.

Viešnagių užbaigai susilaukta komandos iš Italijos. Liepos mėn. pradžioje atvyko Milano Interzionale vienuolikė. Ją bus galima matyti liepos 17 d. Triboro stadione, Randalls Island. Priešininku bus New Yorko All Stars.

Tarpvalstybinės rungtynės JAV — Škotija, kaip ir laukta, baigėsi lengva škotų pergale 4 — 0. Svečiams nebuvo vargo ir jie sužaidė be įsitempimo. Škotų puolime pirmavo mažasis Steele, uolus ir sunkiai suvaldomas vijurkas, amerikiečiams padovanojęs porą sultingų įvarčių.

Šių rungtynių žiūrėjo ir gana gausus būrys neseniai atvykusių lietuvių. Jų tarpe sporto darbuotojas Čerėkas, krepšininkai Andriuliai. Sportinė aistra, ugdyta tėvynėje ir tremtyje, ir čion atvykus, neleidžia sėdėti namie....

***

Anglijos teniso pirmenybėse Wimbledone ir šiemet pirmavo JAV žaidikai. Vyrų vienetą laimėjo kalifornietis Schroeder, baigmėje, po sunkios kovos, įveikęs Drobny (Čekoslovakija) 3—6, 6—0, 6—3, 4—6, 6—4. JAV meisteris Gonzales, po nesėkmės Prancūzijos ir Olandijos turnyruose, nieko nepešė ir Wimbledone.

Moterų meistere tapo Brough, vyrų dvejetą laimėjo Parker — Gonzales, moterų dvejetą Brough — Du Pont ir tik mišriame dvejete amerikiečiai supasavo ir čia pirmavo Pietų Afrikos pora Sturgess — Summers. Jei amerikiečių moterų klasė dar kitiems nepasiekiama, tai vyrai jau nėra dievaičiai ir turi eilę rimtų priešininkų.

Ekstravagantiška amerikietė Moran, atkreipusi dėmesį savo hollywoodinio stiliaus teniso kostiumu, pralaimėjo mažai žinomai kinietei iš Hongkongo. Tuo būdu, žiūrovai neturėjo daug progų žvilgčioti į Moran apsiuvinėtas kelnaites, kurios kyšojo iš sijonėlio. Amerikietė toki kostiumą pasisiūdino, norėdama atrodyti moteriškai...

Anglų spaudoje amerikiečiai nebuvo populiarūs. Jiems prikišamas aklas noras laimėti, neatsižvelgiant į stilių ir asmenybę. Vienas tik Parker buvo daugiau mėgiamas. Anglai priešpastato prancūzų veteraną Borotrą, kaip tikro sportininko — džentelmeno tipą.

***

Beisbolo herojus Joe DiMaggio (New Yorko Yankees), po ilgesnės pertraukos, vėl grįžo į aikštę. Pirmieji jo pasirodymai buvo labai įspūdingi, ir DiMaggio vėl tapo šiemet rimtai į meisterius pretenduojančios komandos varikliu. Už šį sezoną žaidikas gaus apie 100.000 dolerių. Tai yra aukščiausia iki šiol beisbolininkui mokėta alga.

Praeitą savaitę teko matyti rungtynes New Yorko Yankees — Bostono Red Sox. Po penkių pagret pralaimėjimų, bostoniečiai atsigavo ir nusvėrė savo naudai 4—2. DiMaggio šį kartą nepadarė home run, bet vieną tašką komandai pelnė. Žaidiko populiarumas ryškėjo per rungtynių pertraukėles (kāi sviedinukas nebuvo apyvartoje), — mažamečiai žiūrovai vertėsi per tvorelę ir skuto per aikštę prie savo herojaus gauti autografų. Tai nebuvo lengva, nes stadiono policija tokius energingai gaudydavo ir tik keletai pavyko gauti taip branginamą parašą. Dviems mergaitėms taip pat toji laimė nusišypsojo, ir jos džiūgavo, lyg gavusios pakvietimą į Hollywoodą.

Kitas rungtynių titanas, Bostono Williams į kelius prašymus autografo, atsakė neigiamai ir susilaukė didelio žiūrovų pasipiktinimo. Autografų medžioklė sudarė malonų paįvairinimą 60.000 žiūrovų.

1949 m. Europos krepšinio pirmenybės praėjo kaip ir nepastebėtos. The New York Times apie jas užsiminė tik keletu eilučių. Daugiau žinių gavome tik susilaukę vokiečių ir prancūzų sportinės spaudos.

Kaip žinoma, šiemet pirmenybes turėjo rengti Sovietų Sąjunga, bet ji paskutiniu momentu atsisakė ir greitomis buvo priimtas Egipto pasiūlymas krepšininkams susirinkti į Kairo. Naujuoju meisteriu tapo patys šeimininkai. Antrą vietą užėmė Prancūzija, trečioj vietoj liko Graikija ir ketvirtoj — Turkija. Baigminėse rungtynėse Egiptas įveikė Prancūziją 57—36. Pirmenybėse dalyvavo ne tiek Europos kraštai, kiek Artimieji Rytai (Sirija, Libanas ir kt.). Nebuvo nė vienos komandos iš už geležinės uždangos, kaip Čekoslovakijos, Vengrijos ir kt. Tai jau trečiosios panašios pirmenybės po karo, kur pabaltiečiams krepšininkams nebuvo lemta dalyvauti.

Kaip ten bebūtų, bet nesinori pritarti vienam entuziastui, kuris tremties laikraščio Mūsų Kelias skiltyse, pirmenybių proga pažymi, jog "...ateis laikas, kai mes vėl Kaune ar kur kitur stosime lygiagrečiai su kitomis laisvomis Europos tautomis kovoti dėl dar šiuo metu tebelaikomo Europos krepšinio meisterio titulo".

***

Kad tokie laikai ateis, tikime ir norime, kad kuo greičiau, bet nerimta žaisti tokiais paviršutiniškais posakiais, jog mes ir šiuo metu tebelaikome Europos meisterio titulą. Šis titulas mums, nors ne dėl mūsų kaltės, išsprūdo 1946 m. Ženevoje, kai pirmose po karo pirmenybėse naujuoju meisteriu tapo Čekoslovakija. Su tuo reikia sutikti. Kad laikui atėjus, lietuviai turės progą dalyvauti Europos pirmenybėse ir, galimas dalykas, susigrąžins meisterio vardą, to reikia laukti, bet dabar mes nesame oficialūs Europos meisteriai.

Paskaita apie M. K. Čiurlionį

Lietuvių bičiulis A. Rannitas šią savaitę Unesco sušauktame kritikų suvažiavime Paryžiuje skaitys paskaitą apie didįjį lietuvių dailininką M. K. Čiurlionį. Šiame suvažiavime dalyvaus 30 tautų atstovai, viso 300 delegatų. A. Rannitas paruošė savo šios kalbos atskirą iliustruotą leidinį, kurs bus išdalintas suvažiavimo dalyviams.

———

Niekas taip dažnai įstatymų nepažeidžia, kaip teisininkai, niekas taip nepakenkia žmonių sveikatai, kaip gydytojai, niekas taip daug nesugalvojo kvailų mokslų, kaip filosofai.

Weber

VASAROKITE PAS SAVO TAUTIEČIUS

GRAŽIOJI STONY BROOK VASARVIETĖ

ARBA STONY BROOK LODGE,

kurios savininkė ir vedėja yra visiems gerai žinoma mūsų spaudos bendradarbė Pranė Lapienė

Kam patinka gamta — grynas oras, medžiai ir jūra — kas nori atgyti siela ir kūnu, kviečiamas į STONY BROOK LODGE. Viešbučio kambariai su visais modernškais patogumais. Geras maistas. Lietuviams didelės nuolaidos. Dėl rezervacijų rašykite:

MRS. A. LAPE, STONY BROOK, L. I.
Telefonas: Stony Brook 586

JANUS TAVERN

PAUL JANUS, Savininkas

Pirmos rūšies maistas. — Ideališka vieta piknikams ir išvažiavimams

Viena iš gražiausių Long Island pakelės sustojimo vietų

ROUTE 25, CORAM, L. I., N. Y.
Tel.: Selden 2592-J

WESTHAMPTON LODGE

KAMBARIAI IR APARTAMENTAI VASAROTOJAMS

Nemokamas nuvežimas į pajūrį, kuris yra čia pat.

JOHN TRAGES, Savininkas

Potunk Lane, Westhamton, L. I., N. Y.
Tel.: Westhamton 1424

Nėra gražesnės ir malonesnės atostogoms praleisti vietos, kaip

MENDERIŲ FARMA

ONA MENDERIENĖ, Šeimininkė

Kas kartą yra buvęs Menderių ūkyje, apsuptame žaliuojančių kalnų vainiku, tas visada norės čia sugrįžti.

Nėra kitos tokios vasarvietės, kur būtų toks geras maistas kaip pas Menderius.

KAMBARIUS REZERVUOKITE IŠ ANKSTO

M E N D E R ' S F A R M
BOX 51, WHITE SULPHUR SPRINGS, N. Y.
Tel.: Liberty 520 F 12

Šią vasarą atostogas praleiskite amžinai siūbuojančio Atlanto vandenyno pakrantėje

NEW PLAZA VIEŠBUTIS

Šviesūs, gražūs ir patogūs kambariai.

EMILIJA MIKONIENĖ, Savininkė

MADISON & AMHERST AVE.
Tel.: Atlantic City 2-5445. MARGATE CITY, N. J

HOTEL REGIS

Route 9 — Albany Post Road
RED HOOK, N. Y.

MODERNIŠKI KAMBARIAI SU VISAIS PATOGUMAIS. RESTORANAS, "COCKTAIL LOUNGE", VERANDA, GRAŽUS SODAS. NETOLI BAŽNYČIOS, KINO IR EŽERO

Kainos — $6.00 į dieną
Savaitėmis — 2 asmenims kambaryje — $38.00
pavieniui — $42.00

Patogu atvažiuoti iš Grand Central stoties traukiniu ar autobusu. Netoli Poughkeepsie ir Hyde Park.
Dėl rezervacijų ir platesnių informacijų rašykite

Barbara Regis Neuling, Manager
HOTEL REGIS, RED HOOK, N. Y.

Moterų Pasaulis

Redaguoja V. TYSLIAVIENĖ

DVI SESERYS PO 40 METŲ

Prieš keturiasdešimt metų jos matėsi paskutinį kartą. Tai buvo viename Lietuvos kaime. Vyresnioji, dvaro darbininkė, atkeliavo į gimtąją pastogę atsisveikinti jaunesniosios sesers, iškeliaujančios darbo ir laimės ieškoti į Naująjį Pasaulį, anapus Atlanto. Abi jos tada buvo jaunos ir stiprios, abi neišsiteko tame mažame tėvo ūkelyje, ankštoj pirkelėj. Juoba, kad vaikų buvo daug, brolių ir seserų. Kartus gyvenimas vertė eiti iš mielos gimtos pastogės į platųjį pasaulį, vienai vienoje šalyje, kitai kitoje ieškoti darbo, duonos, o gal ir laimės...

Ir štai po keturių dešimtų metų juodvi vėl susitiko. Jau čia, šiapus Atlanto, toli toli nuo gimtojo Lietuvos kaimo. Viena jų — pasiturinti Amerikos pilietė, turinti savo šeimą, namą, gražų "karą" ir ne visai mažą einamąją sąskaitą banke. Kita — tremtinė, viską palikusi raudonojo maro apsėstoj šaly ir su savim teatsivežusi savo didžiausią turtą — ištikimą gyvenimo draugą — vyrą ir du gražiai nuaugusiu, kaip ąžuolu plačiašakiu, V. Krėvės žodžiais tariant, sūnu.

Pražilusios galvos ir raukšlėti veidai rodo, kad daug jau metų praslinko nuo juodvie-jų persiskyrimo valandos, tačiau juodviejų atminty ta valanda, kaip vakar buvus. Žinoma, šis tas yra nutikę, šis tas išgyventa, kas nežinoma kitai. Abi mažai raštingos, negreitos prie laiškų, kartais parašydavo viena kitai po žodelį, bet tie laiškai neleido nė vienai pažinti kitos gyvenimo kelio. Tad dabar, susėdusios patogioj, minkštoj sofoj, vieną prie kitos, rankomis susiėmusios, pasakojasi, ir vis negali viską išpasakoti. Ir tik dabar juodvi atseka, kad jau keturios dešimtys metų kiekvienos skyrium atgyventa....

Jaunesnioji pasakojasi apie savo kelionę, vykusią prieš keturiasdešimt metų, savo darbus — pradžioje tarnaitė, vėliau darbininkė tabako plantacijose, fabrikuose, dirbtuvėse. Toliau pažinusi ir pamilusi vyrą, su kuriuo jau štai virš 30 metų išgyventa. Taip pat lietuvis, taip pat atsibastęs į Amerikos anglių kasyklas gerbūvio ieškoti. Žinia, keturiomis rankomis lengviau sukasti dolerių krūvelę, negu dviem. O kai vaikai paaugę, tai ir jie, pradinį mokslą baigę, padėję turtą didinti. Taip, va, ir prasigyvenę pamažu. Sunkus buvęs gyvenimas, bet dabar, vyrui ir dviem dar priešeimos likusiems vaikams dirbant, ji jau galinti ir pailsėti, nebereikia ieškoti uždarbio.

Vyresnioji, tremties vargų žymiai susendinta, pasakojasi savo gyvenimo kelią. Jau paaugusi ištekėjo už jau paaugusio kaimo amatninko — batsiuvio. Jis taisęs ūkininkams batus ir pakinktus, o ji eidavusi darbymetėj padiene darbininke. Vėliau persikėlė į miestelį, kur du sūnūs ir mokyklą baigę. Maži vaikai — maži ir vargai, vaikams gi augant, ir vargas didėja. Sumanė juodu savo vaikams daugiau mokslo duoti, kad šie lengvesnį gyvenimą turėtų. Tad vėl kėlėsi į didesnį miestą, kad gimnazija pašonėj būtų. O dar vėliau — ir į laikinąją sostinę nusikėlė. Vis, kad sūnūs galėtų mokytis šeimoj gyvendami. Mat, taip pigiau, nei vaikams į kitą miestą pinigai pragyvenimui siųsti. To paties buto visiems užtenka, bendras maistas pigiau atsieina, pati apskalbi, aplopai. Žinai, iš vyro uždarbio būtų buvę šiaip nesunku pragyventi. Bet, kai vaikus į mokslus leidi, reikia juos ir padoriau aprengti, ir už mokslą sumokėti, ir knygų nupirkti. Tekę gerokai spaustis visą laiką. Reikėję ne sykį pasukti galva, kaip tiksliausiai sunaudoti litas ar kaip prailginti dar vieneriais metais išeiginės savo suknelės amžius. Kaune jai ir vėl tekę ieškotis darbo — kur šeimoje patarnauti, ar kam skalbinius plauti. Sūnums bebaigiant mokslus, atėję rusai, o vokiečiams atžygiavus, sūnūs visą laiką slapstėsi kaime, kad jų neišsiųstų darbams į Vokietiją. Taip tolo ir nutolo viltys į ramią senatvę. Trėmtis, kelionė čia, kur, regis, viskas reikės pradėti iš naujo. Neatsivežę su savim nei aukso, nei sidabro, nes jo niekad neturėję. Teks remtis sūnų — jauno istoriko ir diplomuoto ekonomisto — raumenimis. Teks ir jiems, vargšams, imtis kieto fizinio darbo, visus gražius ateities planus į šalį pasidėjus...

— O tiek metų visi dėl to vargom... — baigia savo pasakojimą sesuo — tremtinė.

— Nesuprantu tavęs, sese, — prakalba amerikietė, — tiek metų abu su vyru vargote be reikalo, savo sūnu belepindami. Kam reikėjo juos mokyti, kad taip sunkiai gyvenimas ėjo? Mes, žiūrėk, nė vieno vaiko neleidom į mokslą.

— O taip, — liūdnai šyptelėjo tremtinė. — Aš jau prisiklausiau, kaip jūs čia, Amerikoje, vaikus auginate. Dar nespėjo pradinės pabaigti, per vasaros atostogas jau varote savo vaikus dolerių medžioti. Tai batų gatvėje praeiviams valyti, tai kitokių sezoninių darbų. O mokyklą baigęs — eik dirbt ir mokėk tėvams už viską, už maistą ir už guolį, ir rūbus pats pirkis. Darbas ir dolerių medžioklė — tai visas jūsų vaikų jaunystės džiaugsmas. Nenuostabu, kad tavo vyresnysis sūnus, pati vakar sakei, pas tave tik per didžiąsias šventes lankosi, nors čia pat gyvena — kaip pirštu dūrė sesuo seseriai.

— Mums vaikai buvo visas mūsų gyvenimo džiaugsmas, — tęsė tremtinė toliau. Juos padaryti laimingais — tai sau laimės bent į senatvę susirasti. Ir kas bebūtų — mes, visi keturi, esame viena, neperskiriama šeima. Mudviejų su tėvu mūsų vaikai nenusiųs į ubagyną, kad ir kaip jiem sunkiai eitųsi... — ryžtingai ir su nepalaužiamu įsitikinimu baigė vyresnioji sesuo.

Po to ilgai dar juodvi sėdėjo tylios, paskendusios kiekviena savo mintyse. Tik rankas jos pasileido, tą pokalbį apie vaikus pradėjusios, ir jau nebesusitvėrė. Tartum koks juodas šešėlis būtų tarp juodviejų kritęs. Pirmas priekaišto ir nepasitenkinimo šešėlis po keturių dešimtų metų...

Vl. Vr.

MES

Polyna Stoškiūtė, Metropolitain Operos artistė, šiuo metu Pittsburge, Pa., dainuoja muzikališkame veikale "The Vagabond King".

M. Michelsonienė iš Bostono buvo atvykusi į BALF direktorių posėdį, įvykusį Hotel Statler, New Yorke, liepos 9 d.

Aldona Mikolaitytė, dirbanti Jungtinėse Tautose, švenčių proga, paviešėjusi savaitę pas savo seserį ir švogerį leit. C. L. Skaggus Norfolke, Virginia, lėktuvu grįžo namo.

Dr. O. Lavanauskaitė į lietuvių kalbą išvertė rašytojos Greita Palmer veikalą "God's Underground".

Mariją Sims iš Detroit, Mich., ALTS valdyba pakvietė vadovauti Trečiajai Apygardai, kurią sudaro Ohio, Mich., Illinois ir Indiana valstybės. Marija Sims jau eilę metų energingai organizuoja Detroito tautinę — lietuvišką veiklą. Kaip apygardos pirmininkė ji pasiryžusi sudaryti savo apygardoj kiek galint platesnį skyrių tinklą ir į talką kvies naujakurių ir vietinių veikėjų.

TREMTINIŲ RĖMĖJA

Dainininkė Akvilė Ančiūtė atsiuntė BALFui čekį $50.00 ir malonų laišką, kuriame tarp kitko rašo:

— Man malonu pasiųst nors tą menkutį $50.00 čekį iš likusio pelno nuo mano koncerto, įvykusio š. m. balandžio 3 d. Lietuvių Auditorijoje, 3133 So. Halsted St., Chicagoje.

Nors ir buvo garsinta, kad pusė pelno skiriama BALFui, bet aš neimu nei vieno cento, dar iš savo pinigų apmokėjau mažesnes išlaidas, kad nors tiek galėčiau pasiųsti BALFui. —

Detroito gyventoja Agnes Yankus nedidelėmis, bet nuolatinėmis sumomis, remia tremtinių šelpimą. Ji atsiunčia BALFui aukų tai $1.50 tai $2.00, tai kartais net $11.75, tokiu būdu per pastaruosius du mėnesius ji jau atsiuntė iš viso $50.00.

LIETUVĖS NAŠLĖS PRAŠO GARANTIJŲ

Amerikos lietuvių pastangomis didelis lietuvių tremtinių skaičius Europoje gauna darbo ir buto garantijas ir tokiu būdu gali įsikurti JAV. Nedidelė lietuvių dalis gauna nevardines garantijas iš įvairių šalpos organizacijų, ypač iš NCWC. Tų garantijų tarpe ypač gausu pareikalavimų viengungių moterų namų ruošos ir panašiems darbams. Tačiau tokių moterų Vokietijoje ir Austrijoje jau labai maža — jų didžioji dalis seniai išvyko į Kanadą, Angliją ir į kitus kraštus. Todėl atsiųstoms šios rūšies darbo ir buto garantijom sunku rasti kandidačių. Tuo tarpu tremtyje yra nemaža moterų našlių su paaugusiais vaikais, kurios taip pat galėtų būti puikios darbininkės ir atlikti ruošos darbus neblogiau už pavienes moteris, leisdamos savo vaikus į mokyklas ar palikdamos namuose, o pačios dirbdamos. Kai kurios iš jų turi vaikų, sukakusių 16 metų amžiaus ir galinčių dirbti. Šios moterys puikiai galėtų patenkinti tų amerikiečių pageidavimus, kurie išduoda nevardines garantijas viengungėms moterims, norėdami gauti pagelbininkes namų ruošai, darbui saliūnuose ir kitur.

Todėl kreipiamės į Jus, Amerikos lietuviai. Pažiūrėkite žemiau pridedamą našlių sąrašą — gal net rasite tame sąraše bent vieną, kurią Jūs patys pažįstate ar kuri kilusi iš vieno krašto su Jumis? Gal galėsite bent vienai iš jų sudaryti darbo ir buto garantijas — pas save ar pas savo prietelius ar pažįstamus. Jos pačios užsidirbs pragyvenimą, išlaikys savo vaikus ir už garantijų išrūpinimą bus Jums amžinai dėkingos. Jūs gausite geras darbininkes, kurios už nedidelį atlyginimą puikiai atliks visus namų ruošos darbus. Pasirinkite vieną kurią iš pridedamo sąrašo ir parašykite BALF-o Centrui Amerikoje, Brooklyn, N. Y., kad galite jai sudaryti darbo ir buto garantijas. Nei į Kanadą, nei į Australiją išvažiuoti jos taip pat negali. Kol kas jas išlaiko IRO organizacija ir maitina stovyklose, nors tas maitinimas ir labai skurdus, bet IRO žada už metų užbaigti savo darbą ir tada tos vargšės moterys tarp dangaus ir žemės. Vokietijoj pasilikus, joms į akis žiūrėtų badas. Jūs jau ne kartą parodėte gerą širdį Europoje vargstantiems lietuviams, pagelbėkite ir šioms nelaimingoms našlėms.

1. Kvasienė Rozalija, 47 metų su sūnumi Algirdu 18 metų, gyv. (16) Kassel - Mattenberg, Eisenhower Str. 28.

2. Mickevičienė Vincė, 54 metų su sūnum Leonu 17 metų, gyv. (16) Kassel - Mattenberg, Churchillstr. 16.

3. Jonauskienė Vaclova, 41 metų, su dukterim Romana 14 metų ir sūnum Vytu 10 metų, gyv. Kassel - Mattenberg, K- 109 nr.

4. Gylienė Uršulė, 40 metų, su dukterim Genovaite 16 metų ir sūnum Vincu 14 metų, gyv. Kassel - Mattenberg, K-109 nr.

5. Kazlauskienė Ona, 49 metų, su sūnum Vytautu 14 metų, Petru — 12 metų, Ramučiu — 9 metų, Viktoru — 2 metų, gyv. Kassel - Mattenberg, K-109 nr.

6. Šalčiūnienė Marija, 43 metų, su sūnum Juozu 24 metų, gyv. Hanau a. M., DP Camp 20 — 20.

7. Šimulienė Izabelė, 34 metų, su sūnum Valentinu 9 metų, gyv. Hanau a. M., DP Camp 5c — 11.

8. Ilonytė Ona, 47 metų, su motina Paulina 80 metų, gyv. Kassel - Mattenberg, K-.10$ nr.

9. Landsbergienė Janina, 35 metų ir duktė Giedrė 9 metų, gyv. Schwaeb. Gmuend, Bismark Kaserne 9-45.

10. Gintautienė Antanina, 36 metų ir duktė Amelija 14 metų, gyv. Schwaeb. Gmuend, Bismark Kaserne 1-52.

11. Tekorienė Zosė, 37 metų, ir duktė Valė 19 metų, gyv. Eichstaett - Rebdorf, DP Camp.

12. Tautenhanienė Jadvyga, 41 metų, ir duktė Zigrida 13 metų, sūnus Gendrutis 9 metų, gyv: Bayreuth, DP Camp "Mack".

13. Janavickienė Ona, 51 metų, ir sūnus Romualdas 11 metų, gyv. Augsburg - Hochfeld, DP Baltic Camp.

14. Kučinskienė Kostancija, 39 metų, ir sūnus Ričardas 10 metų, gyv. Offenburg i. O. Post Ofen/Wehnen.

15. Guobienė Pranė, 29 metų, ir sūnus Julius 8 metų, gyv. (24) Rendsburg, Wrangel 2, DPC.

16. Janušonis Paulina, 24 metų, ir duktė Ramunė, gyv. (20b) Braunschweig, in den langen Hoefen 28, Sackring.

17. Leitienė Ieva, 33 metų, sūnus Antanas 11 metų, ir sūnus Juozas 3 metų, gyv. (20) Lehrte b. Hann, Camp Churchill.

18. Gaidamavičienė Marija, 50 metų, sūnus Andriejus 17 metų, sūnus Povilas 16 metų, duktė Birutė 11 metų, gyv. (13b) Memmingen - Berg, DP Camp II-1.

BALF-o Įstaiga Europoje

Patogi suknelė vasarojant pajūryje

VALERIJOS GROŽIO SALONAS

Valerija Gimbutienė, Sav.

Turi moderniškiausias priemones plaukams šukuoti, garbiniuoti, dažyti ir galvos bei veido odai masažuoti. — Manikiūra, "cold-wave" ir kitokia grožio kultūra

Importuotos mašinos

Virš 15 metų biznyje

106-17 Liberty Ave. Ozone Park, N. Y.

Tel. VIrginia 3-1327

GRANFORD RADIO STORE

(Buvusiame Vienybės ofise)

J. Yuskowski, Sav.

MES TAISOM RADIJO IR TELEVIZIJOS APARATUS,

DUODAMOS DOVANOS TIEMS, KURIE PAS MUS PERKA RADIJO ARBA TELEVIZIJOS PRIIMTUVUS

193 GRAND STREET BROOKLYN, 11, N. Y.

EVergreen 7-5703

C. KUČINSKAS

SĄŽININGAS PATARIMAS

Parduodant ir perkant pianus

136 West 87th St. 355 West 58th St.

TRafalgar 3-6892 PLaza 7-6229

Iki 10 v. r. *Nuo 5-6 p. p.*

GRAND FLORIST

E. W. CASPER-KASPERAITIS, sav.

Gėlės vestuvėms, laidotuvėms ir kitiems reikalams.

Užsakymai priimami ir telefonu.

6537 Grand Ave., Maspeth, N. Y. Tel. DA 6-1050

(Prieš Alyvų Kalno kapines)

TAUPYKITE

Vėliausias dividendas yra 2% į metus, kredituojamas bertaininiai.

Nuošimtis apskaičiuojamas nuo pirmos dienos kiekvieno mėnesio, pradedant nuo $25 iki $7500.

Sutaupos įdėtos prieš sausio 10, balandžio 5, liepos 10 ir spalio 5 nešа nuošimtį nuo paliekamos iki paskutinės metų ketvirčio dienos.

THE Kings County SAVINGS BANK

135 Broadway, prie Bedford Avenue

Brooklyn, N. Y.

Member Federal Deposit Insurance Corporation

Įsteig. ta 1860

LICENSES

Beer, Wine, Liquor

WHOLESALE AND RETAIL

NOTICE is hereby given that License No. EB 372 has been issued to the undersigned to sell beer at retail under Section 107 of the Alcoholic Beverage Control Law at 7112 Bay P'kway, Borough of Brooklyn, County of Kings, to be consumed on the premises.

LOUIS MOLOD

dba M & Z Delicatessen

NOTICE is hereby given that License No. EB 661 has been issued to the undersigned to sell beer at retail under Section 107 of the Alcoholic Beverage Control Law at 608 East New York Ave., Borough of Brooklyn, County of Kings, to be consumed on the premises.

RALPH DAMATA

NOTICE is hereby given that License No. GB 6400 has been issued to the undersigned to sell beer at retail under Section 107 of the Alcoholic Beverage Control Law at 870 Herkimer St., Borough of Brooklyn, County of Kings, to be consumed off the premises.

MICHAEL JOSEPH FITZPATRICK

NOTICE is hereby given that License No. GB 3996 has been issued to the undersigned to sell beer at retail under Section 107 of the Alcoholic Beverage Control Law at 435 Franklin Ave., Borough of Brooklyn, County of Kings, to be consumed off the premises.

SIDNEY THOMAS HARBEN

NOTICE is hereby given that License No. GB 735 has been issued to the undersigned to sell beer at retail under Section 107 of the Alcoholic Beverage Control Law at 1234 Flatbush Ave., Borough of Brooklyn, County of Kings, to be consumed off the premises.

EUGENE LEINZ

NOTICE is hereby given that License No. GB 6133 has been issued to the undersigned to sell beer at retail under Section 107 of the Alcoholic Beverage Control Law at 5914 Avenue N, Borough of Brooklyn, County of Kings, to be consumed off the premises.

CHARLES WIENBERG

NOTICE is hereby given that License No. EB 596 has been issued to the undersigned to sell beer at retail under Section 107 of the Alcoholic Beverage Control Law at 246 Rochester Avenue, Borough of Brooklyn, County of Kings, to be consumed on the premises.

DELORME INCORPORATED

NOTICE is hereby given that License No. EB 623 has been issued to the undersigned to sell beer at retail under Section 107 of the Alcoholic Beverage Control Law at 836 De Kalb Avenue, Borough of Brooklyn, County of Kings, to be consumed on the premises.

HERMAN WIENER

NOTICE is hereby given that License No. EB 248 has been issued to the undersigned to sell beer at retail under Section 107 of the Alcoholic Beverage Control Law at 2743 Pitkin Avenue, Borough of Brooklyn, County of Kings, to be consumed on the premises.

LOUIS SPRUNG

NOTICE is hereby given that License No. EB 400 has been issued to the undersigned to sell beer at retail under Section 107 of the Alcoholic Beverage Control Law at 61 Graham Avenue, Borough of Brooklyn, County of Kings, to be consumed on the premises.

AARON & HARRY POTOLSKY

NOTICE is hereby given that License No. EB 1759 has been issued to the undersigned to sell beer at retail under Section 107 of the Alcoholic Beverage Control Law at 796 Kent Avenue, Borough of Brooklyn, County of Kings, to be consumed off the premises.

CATERINA VARANO

NOTICE is hereby given that License No. GB 4032 has been issued to the undersigned to sell beer at retail under Section 107 of the Alcoholic Beverage Control Law at 659 Washington Ave., Borough of Brooklyn, County of Kings, to be consumed off the premises.

SIDNEY STORCH

NOTICE is hereby given that License No. C-694 has been issued to the undersigned to sell beer at wholesale under Section 107 of the Alcoholic Beverage Control Law at 570 South 4th Street, Borough of Brooklyn, County of Kings, to be consumed off the premises.

WILLIAMSBURG BEER DISTRIBUTORS Inc.

NOTICE is hereby given that License No. C-705 has been issued to the undersigned to sell beer at wholesale under Section 107 of the Alcoholic Beverage Control Law at 230 East 9th Street, Borough of Brooklyn, County of Kings, to be consumed off the premises.

PASQUALE & NICHOLAS De MARINIS dba De Marinis Bros.

NOTICE is hereby given that License No. GB 6343 has been issued to the undersigned to sell beer at retail under Section 107 of the Alcoholic Beverage Control Law at 1214 Cortelyou Road, Borough of Brooklyn, County of Kings, to be consumed off the premises.

CARMELO LICCIARDO

NOTICE is hereby given that License No. GB 3907 has been issued to the undersigned to sell beer at retail under Section 107 of the Alcoholic Beverage Control Law at 2623 Atlantic Avenue, Borough of Brooklyn, County of Kings, to be consumed off the premises.

HUBERT, MAX

NOTICE is hereby given that License No. GB 732 has been issued to the undersigned to sell beer at retail under Section 107 of the Alcoholic Beverage Control Law at 1595 East 92nd Street, Borough of Brooklyn, County of Kings, to be consumed off the premises.

BEN KUNOFSKY

NOTICE is hereby given that License No. GB 748 has been issued to the undersigned to sell beer at retail under Section 107 of the Alcoholic Beverage Control Law at 428 Bedford Avenue, Borough of Brooklyn, County of Kings, to be consumed off the premises.

WILLIAM FIXSEN

NOTICE is hereby given that License No. GB 3885 has been issued to the undersigned to sell beer at retail under Section 107 of the Alcoholic Beverage Control Law at 4811—5th Avenue, Borough of Brooklyn, County of Kings, to be consumed off the premises.

EINAR—SIGURD—DANIELSEN

NOTICE is hereby given that License No. GB 6041 has been issued to the undersigned to sell beer at retail under Section 107 of the Alcoholic Beverage Control Law at 6009—3rd Avenue, Borough of Brooklyn, County of Kings, to be consumed off the premises.

WILLIAM JOHN OETTING

NOTICE is hereby given that License No. GB 790 has been issued to the undersigned to sell beer at retail under Section 107 of the Alcoholic Beverage Control Law at 61 Wyckoff Ave., Borough of Brooklyn, County of Kings, to be consumed off the premises.

RUDOLF H. STEINER

NOTICE is hereby given that License No. GB 6184 has been issued to the undersigned to sell beer at retail under Section 107 of the Alcoholic Beverage Control Law at 2909 Ft. Hamilton P'kway, Borough of Brooklyn, County of Kings, to be consumed off the premises.

PETER McEVOY

NOTICE is hereby given that License No. GB 4001 has been issued to the undersigned to sell beer at retail under Section 107 of the Alcoholic Beverage Control Law at 1 East 2nd St., Borough of Brooklyn, County of Kings, to be consumed off the premises.

WILLIAM EHLERS

NOTICE is hereby given that License No. RW 679 has been issued to the undersigned to sell beer and wine at retail under Section 107 of the Alcoholic Beverage Control Law at 2518 Pitkin Ave., Borough of Brooklyn, County of Kings, to be consumed on the premises.

GIOVANNI BARCI

dba John's Restaurant

NOTICE is hereby given that License No. RL 3181 has been issued to the undersigned to sell beer, wine and liquor at retail under Section 107 of the Alcoholic Beverage Control Law at 555 Broadway, Borough of Brooklyn, County of Kings, to be consumed on the premises.

EMILIA NAPOLITANO

KOČĖLAS

Naujas žodynas

Nauji ir seni žodžiai, kuriuos reikia iš naujo išmokti gerai suprasti.

Direktorius — tai toks ponas, kuris grindis šluodamas, šluotą rankoje laiko tvirtai, o savo fasoną aukštai.

Ponia — tai tokia ponia, kuri pati pietus išverda, vaikus nuprausia ir grindis ksubiai išplovus, sėda į carą ir važiuoja į komiteto posėdį svarstyti visuomeniškus reikalus.

Poniutė, — tai tokia šauni poniutė, kuri antakio krypterėjimu moka tarnaitei parodyti, kokį darbą dirbti.

Poniusenka, — na, ji viską žino ir viską išmano nupeikti, tik lovos nemoka pakloti.

Ansamblis — du geri prieteliai, atvykę vienu laivu iš Europos ir nusprendę, kad į fabriką eiti dirbti neapsimoka, nes patriotai juos privalo gerbti ir maitinti.

Dženitorius — rimtas ponas, su kuriuo laisvu laiku gali pasikalbėti ir filosofiniais klausimais.

Klubas — vieta, kur dipukai dainuoja "bijūnėlį".

Saliūnas — vieta, kur skačą visi geria tylomis.

Patriotas — žmogus, apie kurį visi laikraščiai rašo. Žmogus, apie kurį laikraščiai nerašo, tėra toks paprastas žmogus, kuriam nieko pikta negali prikišti.

Bimba — ponas, kuris valgo be šakučių, bet maitinasi tik dipukais.

Poetas, — indėno brolis, nes abu gyvena rezervatuos.

Piknikas — gera pramoga jo rengėjams, nebloga bufeto savininkui ir nekokia jo lankytojams.

Lietuviškas biznierius geras, kuris aukoja.

Lietuviškas biznierius blogas, — tas, kuris nespėjo pasidaryti geruoju, bet pasidarys, nes vis tiek neišsisuks niekam nedavęs.

Doleris, tai toks žaliukas, kurį seni amerikonai laiko banke, o dipukai savo vaizduotėje.

— — —

Geras patarimas

Patyręs automobilininkas Wendling, Jolliet, Ill., duoda gerą patarimą visiems automobilių vairuotojams: "Visados vairuok savo automobilį taip atsargiai, lyg tu manytum, kad visi kiti automobilininkai yra pavojingi bepročiai"...

Amerikos lietuvių vienybės balsas yra VIENYBĖS savaitraštis. Skaitykit ir prenumeruokit Vienybę!

VĖLIAUSIAI ATVYKĘ LIETUVIAI

Liepos 2 d., laivu "General Holbrook" į New Yorką atvyko:

Akelaitienė E., Cleveland, Oh. — Aleknavičienė P., St. Louis, Mo. — Andriušaitis A. su šeima Cambridge, Mass. — Andriušis V., Stoughton, Mass. — Aštarskas A., Chicago, Ill. — Atutis A. su šeima, Chicago, Ill. — Balčiauskas A., Chicago, Ill. — Balčiūnas B. su šeima, Chicago, Ill. — Batūra S., Chicago, Ill. — Bankauskas Č. su šeima, Detroit, Mich. — Bazaras Z. su šeima, Chicago, Ill. — Bernotienė A., Brooklyn, N. Y. — Beržinis K. Scottsville, Va. — Bičiūnas J. su šeima Philadelphia, Pa. — Bradūnas J., Baltimore, Md. — Brazaitis A. su šeima, Cleveland, Oh. — Bronskis P., Maspeth, N. Y. — Chodeckas S. su šeima Pittsburgh, Pa. — Čibiras J. Worcester, Mass. — Čikotas K. su šeima, Girardville, Pa. — Čižauskas D. su šeima, Philadelphia, Pa. — Dambrauskas J., Chicago, Ill. — Dagys K. su šeima, Cleveland, Oh. — Diškevičius A., Brooklyn, N. Y. — Gaižutis K. ir U., Perry, Oh. — Gavelis Z. su šeima, Dorchester, Mass. — Gedgaudas V. ir šeima, Methuen, Mass. — Geležiūnas A. ir šeima, St. Louis, Mo. — Gerutis E. ir šeima, Amsterdam, N. Y. — Gruzdys A. ir V., N. Haven, Cn. — Gurskis A. ir šeima, Bayone, N. J. — Jankauskas ir šeima, Boston, Mass. — Janušauskas J. ir šeima, Hartford, Cn. — Jokūbaitis P. ir šeima, Sodus, Mich. — Juodvalkis A. ir šeima, Chicago, Ill. — Juozaitis A. ir šeima, Webb, Miss. — Juozapaitis A. ir šeima, Lowell, Mass. — Karalius V. ir šeima, Baltimore, Md. — Karmazinas E., Burlington, Wis. — Keblinskas P. ir šeima, Hartford, Cn. — Kilikevičius J. ir šeima, Saginaw, Mich. — Kizlaitis V., Chicago, Ill. — Kirkutis A. ir šeima, Hartford, Cn. — Kleinotas P., Chicago, Ill. — Kolakauskas P. ir šeima, Waterbury, Cn. — Kondratavičius J. ir I., Brooklyn, N. Y. — Kupcikevičius A. ir šeima, New Ringgold, Pa. — Lanauskas P. ir šeima, Elizabeth, N. J. — Leimonas J., Cleveland, Oh. — Liaudanskas J., Westfield, Mass. — Linkis Z. ir šeima, Newark, N. J. — Liubartas V. Phoenix, Ariz. — Liutermoza A. ir šeima, Hartford, Cn. — Mačys - Mačinskas P. Chicago, Ill. — Mailaitė E., Chicago, Ill. — Masionis A. ir šeima, Kennebunk Port, Me. — Markevičius A. ir šeima, Westfield, Mass. — Matulka L. ir B. Detroit, Mich. — Maurukas K. ir šeima, Shenandoah, Pa. — Mendelis A., Chicago, Ill. — Mikalonis A. ir L., Boston, Mass. — Mikšienė Z. Detroit, Mich. — Navickas P. ir šeima, Chicago, Ill. — Neverdauskas A. ir šeima, Chicago, Ill. — Petrauskas Z., Ashburnham, Mass. — Pilmonaitė E. Cicero, Ill. — Pocevičius V. ir šeima, Glen Cove, N. Y. — Poškus S. ir šeima, Rochester, N. Y. — Pulkaunikas B. ir šeima, Chicago, Ill. — Rimašauskas J., Cleveland, Oh. — Rūkaitė J., Woodmere, N. Y. — Sadauskas A. ir J., Chicago, Ill. — Šatas B., Waterbury, Cn. — Skrabulytė E., Cleveland, Oh. — Šopienė A., Detroit, Mich. — Statkevičius M. ir šeima, Scranton, Pa. — Stončius J. ir šeima, Chicago, Ill. — Sudžinskas B. ir šeima, Newark, N. J. — Šukys K. ir G., Albion, N. Y. — Švilpa J. ir šeima, New York, N. Y. — Tukaitė E., Brooklyn, N. Y. — Valentukevičienė V., Worth, Ill. — Vasiliauskas A. ir A., Schenectady, N. Y. — Venckus S. ir šeima, Chicago, Ill. — Vizgirda J. ir šeima, Durand, Ill. — Vizgirda E. ir R., Durand, Ill. — Zenkevičius R. ir E., Winchenden, Mass. — Žilinskas E. ir šeima, Chicago, Ill. — Žilys M. ir P., Chicago, Ill. — Žygas L. ir šeima, Chicago, Ill. — Goštautas, D., New Haven, Cn.

Vedybinė sukaktis

East White Plains, N. Y. — Liepos 3 ir 4 d. d. buvo surengtas bankietas Stasiui ir Marijonai Dailidėnams, jų 25 metų vedybinio gyvenimo sukakčiai paminėti. Bankietą surengė jų giminės ir draugai, ir tai įvyko jų pačių namuose. Dalyvavo broliai Petras ir Kazys Dailidėnai, Petras ir Morta Barauskai, Petras ir Bronė Mažeikos, draugai Ant. ir Salomėja Juškos, Vladas ir Ona Juškos, John ir Bronė Kreger, sesuo Jean Teresė (Juškaitė), Ant. ir Ona Pečiliūnai, neseniai iš Vokietijos atvykę jaunuoliai Jurgis ir Anicetas Mažeikos, Stasys ir Marija Seniškai, Frank ir Sofija Vasey, Ant. ir Stella Keciore, Albinas Keciore ir kiti.

Kadangi buvo du šventadieniai, tai bankietas tęsėsi dvi dienas. Bankieto programai vadovavo Petras Mažeika, piršliu buvo P. Dailidėnas, svočia M. Seniškienė. Kalbėjo: P. Dailidėnas, S. Seniška, P. Mažeika ir kt. Visi reiškė linkėjimus. Vėliau kalbėjo S. Dailidėnas, dėkodamas visiems už suteiktus malonumus ir dovanas. Vaišės nusitęsė iki vėlumos. Ryto metą, liepos 4d., dalis svečių vėl susirinko ir linksminosi iki vakaro. S.

PAIEŠKOJIMAS

Aš, Juozas Balčiūnas, gyvenęs Kaune, Aguonų gatv. 2t, ieškau prieš karą mirusio savo brolio, Antano Balčiūno, (pasivadinusio Amerikoje Balch) sūnaus ir žmonos. Gyveno, rodos, Boston, Mass. O gal gyveno Ohio valstijoj.

Dabartinis mano adresas: 6531 So. Fairfield Ave., Chicago 29, Illinois.

TARZANAS

GRĮŽTA Į DŽIUNGLES

(Tęsinys)

Mergaitė šyptelėjo.

— Aš padariau naktį gerą kelio galą, — atsakė ji, — ir mums reikės dar toli joti. Eiva, aš papasakosiu tamstai viską kelyje.

Juodu atsistojo ir nuėjo kalnų link.

— Aš gerai nežinojau, ar prieisiu prie tamstos, — kalbėjo mergaitė. — "El adrea" šią naktį slankioja aplinkui ir, sėsdama nuo arklio, maniau, jog užuodė mane, — labai bijojau.

— Tokia drąsi mergaitė, — tarė jis. — Ir tai dėl svetimšalio, dėl netikėlio?..

Mergaitė didingai pakėlė galvą:

— Aš esu Kaduro ben Sadeno šeicho duktė. Neverta būčiau šito vardo, jei bijočiau pavojaus už tą, kuris išgelbėjo mane esant paprasta šokėja.

— O vis dėl to, — spyriojos Tarzanas, — tamsta drąsi mergaitė. Kaip sužinojai, kad aš čia nelaisvėje?

— Achmetas din Taeibas man giminė iš tėvo pusės. Jis buvo svečiuose pas draugus toj giminėj, kuri sugavo tamstą. Jis tada buvo duare, kai tamstą atnešė. Sugrįžęs mums papasakojo apie didelį prancūzą, kurį pagavęs Ali ben Achmetas kitam prancūzui, kad šis galėtų jį užmušti. Iš jo žodžių supratau, jog tai tamsta esi. Tėvo nebuvo namie. Aš norėjau prikalbėti vieną kitą vyrą joti su manim kartu tamstos gelbėti. Bet jie nesutiko sakydami:

— Tesimušie netikėliai, jei nori. Mums tatai nerūpi. O jei padarysime nemalonumo Ali ben Achmetui, prasidės vaidai tarp mūsų giminių.

— Tad, kai sutemo, aš išjojau viena, paėmus tamstai antrą arklį. Arklius netoli nuo čia pririšau prie krūmo. Lgi ryto mes būsime tėvo duare. O tuo tarpu ir jis sugrįš namo. Tada tepamėginie paimti Kadur ben Sadeno draugą!

(Bus daugiau)

Kings County Savings Bankas vis dar auga

Charles D. Behrens, Kings County Savings Banko prezidentas, praneša, kad to banko indėliai su savo nuošimtį nešančiomis sąskaitomis per šių metų pastaruosius šešis mėnesius yra pakilę iki $4,390,000. Vėliausias metinis dividentas buvo 2%. Nuošimčių augimas prasideda kiekvieno mėnesio pirmąją dieną ir kredituojamas bei skirstomas kas trys mėnesiai. 1949 m. liepos 1 d. banko steitmentas rodo $71,555,800 taupymo sąskaitose ir $23,607,300 paskolų investmentuose. Bendras paskolų pakilimas šiame pusmetiniame periode viršija $1,175,000.

IEŠKOMAS patyręs mėsininkas (bučeris), kuris sutiktų eiti į partnerius gerai išdirbtame groserėnės biznyje, esančiame labai geroje vietoje Brooklyne. Dėl smulkmenų telefonuoti: EVergreen 7-8524.

MATHEW P. BALLAS FUNERAL HOME

MATHEW P. BALLAS, Direktorius — ALB. BALTRŪNAS-BALTON, Reikalų Vedėjas

Visada suteikiamas sąžiningas patarnavimas.

660 GRAND STREET — BROOKLYN, N. Y.

Tel. STagg 2-5043

Naujai įrengta ir pagražinta

ALLIANCE HALL

(Buvusiame Vienybės name)

RESTAURANTAS IR BARAS

Puošni salė bankietams, vestuvių pokyliams, susirinkimams ir kitokioms pramogoms

Wm. Kincheloe, Savininkas

195-7 GRAND STREET — BROOKLYN, N. Y.

Tel.: EV 4-9352

AUGUST GUSTAS BELTAIRE FLORIST

6762 FOURTH AVE., (68th St. kampas) — BROOKLYN 20, N. Y. SHoreroad 8-9330

SPECIALISTAI LAIDOTUVIŲ VAINIKAMS IR VESTUVIŲ BUKIETAMS PARUOŠTI

Užsakymai primami ir telefonu.

Taip pat galima užsakyti gėles

Paul Gustas Funeral Home, Inc. istaigoje:

354 MARCY AVE. — EVergreen 7-4774.

ZUPP'S BAR — *Joseph Zeidat, Jr.*

NAUJAI ĮRENGTA, MODERNIŠKA VIETA

NAMŲ GAMYBOS VALGIAI KASDIEN

DEGTINĖ — VYNAS — ALUS

Televizija — kiekvieną vakarą

411 GRAND STREET — BROOKLYN, N. Y.

EVergreen 4-7729

Telefonas: *EVergreen 7-7411*

KLEEN KOL COAL CO.

LISAUSKO ANGLIŲ KOMPANIJA

Anglys, Coke ir Aliejus

OFISAS:

496 GRAND STREET — BROOKLYN, N. Y.

Gyvenamoji vieta:

53-82 72nd Pl. — Tel.: HA 6-8406 — Maspeth, N. Y.

Telefonuoti po 5 val. vakarais

Vinco Vaičiūno Maisto Krautuvė

(BUČERNĖ IR GROSERNĖ)

UŽSAKYMUS PRISTATOM Į NAMUS

38 Grand St., Brooklyn, N. Y. — Tel. EVergreen 4-8972

Geriausia lietuviška valgykla Brooklyne

LORIMER COFFEE SHOP

FRANK DOMIKAITIS, Savininkas

Šviežias maistas. — Įvairus mėsos, daržovių ir pieniškų valgių pasirinkimas.

417 LORIMER STREET — BROOKLYN, N. Y.

Lietuviška marškinių siuvykla ir rankų audykla

LITBALT COMPANY

gamina visokius marškinius, kaklaraščius, šalikus, audžia lietuviškus marginius ir t.t.

Turime pasirinkimą puikių šalikų, kaklaraiščių, lietuviškų juostų ir galvos papuošimui juostų.

Priima užsakymus visokiems marškiniams, tautiškiems rūbams, staltiesėms, lovatiesėms, lietuviškoms vėliavoms ir kit.

ŽEMOS KAINOS — MANDAGUS PATARNAVIMAS

Jonas Žukauskas

20 TEN EYCK STREET

Tel. EVergreen 8-2954 — BROOKLYN 6, N. Y.

PROSPECT BAR And GRILL

Kazys Abraitis ir Domininkas Čeponis, sav.

ĮVAIRŪS GĖRIMAI IR UŽKANDŽIAI

63-58 60th PLACE (Ridgewood) — BROOKLYN, N. Y.

EVergreen 2—9785

A. NOVITZKIE

BARAS - RESTORANAS - SALĖ

Salė tinka kiekvienam parengimui, vestuvėms, susirinkimams ir kitokioms pramogoms.

Didelė virtuvė

59-63 56th Rd., Maspeth, L. I., N. Y. — Tel. Da 6-7460

JOCKEY'S INN

Helen Yuskevich, Sav.

VYNAS, ALUS IR DEGTINĖ

Pusryčiai, pietūs ir vakarienė

Puiki užeiga prie pat arklių lenktynių lauko.

Važiuojant Long Island traukiniu, IŠLIPTI AQUEDUCT STOTY.

100 15 No. CONDUIT AVE. — AQUEDUCT, L. I., N. Y.

Tel. VI. 3-9795

A. Povilansko Baras ir Restoranas

SALĖ ŠEIMYNINĖMS PRAMOGOMS

158 GRAND STREET

Tel. EVergreen 4-9737 — BROOKLYN, N. Y.

SCHOLES BAKING, Inc.

LIETUVIŠKA DUONA — GERIAUSIA DUONA

V. LUKAS, vedėjas

Mes kepame visokias duonas ir pyragus vestuvėms, krikštynoms, gimtadieniams ir kitokioms iškilmėms. Visus užsakymus mes išplidome kuogeriausiai.

532 Grand St., Brooklyn, N. Y.

Tel. EVergreen 4-8802

PHILIP BENDER

AVALINĖS KRAUTUVĖ

Mūsų batų kokybė jau seniai yra žinoma lietuviams

DIDIAUSIAS PASIRINKIMAS VISIEMS ŠEIMOS NARIAMS

215-247 GRAND ST., — BROOKLYN, N. Y.

Telefonas: EV.7-2043

MIČIULIO RŪBŲ KRAUTUVĖJE...

Jūs galite gauti paltų ir siūtų žemesnėmis kainomis, negu bet kurioje New Yorko krautuvėje.

Bet, svarbiausia, jūs čia turite tą patį, šimto procentų vilnos ir pirmos rūšies darbo drabužių pasirinkimą. Nueikite persitikrinti!

E. P. MITCHELL CO.

Manufactures of

FINE CLOTHES FOR MAN

1245 BROADWAY — BROOKLYN 21, N. Y.

GL 5-2246

(Green Ave. kampas, pirmame aukšte, vienas blokas nuo Gates Ave. stoties, važiuojant Broadway BMT Linija).

New Yorkas ir Apylinkė

Pas mus

V. Rekštys, drauge su neseniai atvykusiu Povilu Aleksandravičium, lankėsi Vienybės įstaigoje ir ta proga užsimokėjo prenumeratą.

Pijus Mičiulis, žinomas siuvėjų kontraktorius, su žmona savaitei laiko išvyko automobiliu į Kanadą.

A. Banišauskas, mūsų korespondentas iš rytinės Pensilvanijos, rašo, kad ten seni žmonės neatsimena tokios baisios sausros, kokia esanti šiemet.

Aleksas ir Lionė Mathwes grįžo iš Montrealio, Kanados, kur jiedu praleido savo atostogas, — apie savaitę laiko.

Inž. Jonas Dunčia su žmona buvo atvykęs iš Detroioto vienuolikai dienų į rytus, lankėsi Waterbury ir specialiai buvo užsukęs į Brooklyną, į Vienybės įstaigą.

F. Laukaitis, SLA prezidentas, buvo atvykęs į New Yorką ir dalyvavo Amerikos Lietuvių Tarybos direktorių ir veikėjų pasitarime.

J. Kasmauskas, žinomas pramonininkas iš Bostono, lankėsi New Yorke, dalyvavo BALF ir ALT posėdžiuose ir ta proga užsimokėjo Vienybės prenumeratą, įteikdamas auką laikraščiui.

Dr. P. Grigaitis, Naujienų redaktorius, buvo atvykęs į New Yorką dalyvauti BALF ir Amerikos Liet. Tarybos posėdžiuose.

S. Bakanas, žymus veikėjas Pittsburghe, buvo atvykęs į New Yorką dalyvauti ALT direktorių ir veikėjų pasitarime.

Juozas Ginkus praneša, kad liepos 22 d., penktadienį, 8 v. v., Tautininkų Klubo patalpose, Brooklyne, šaukiamas steigiamasis ALTS pirmosios kuopos susirinkimas.

Stasys Gegužis, buvęs SLA prezidentas, buvo atvykęs iš Mahanoy City, Pa. ir dalyvavo BALF-o valdybos bei direktorių suvažiavime New Yorke.

Fr. Pažusienė, nuoširdi vienybietė ir veikėja Maspethe, kartu su Dulkėmis, išvyko atostogų į Kanadą.

Jeronimas Cicėnas, kuris Juozo Valicko lydimas, lankėsi Vienybės redakcijoje, žadėjo mūsų laikraščiui parašyti eilę straipsnių aktualiomis temomis.

Adv. A. Aušrota, laidotuvių direktoriaus Šalinsko giminaitis, lankėsi Vienybės redakcijoje.

S. Jakštas, žymus pedagogas, neseniai su šeima atvykęs iš tremties, drauge su J. Cicėnu ir J. Valicku, aplankė mūsų įstaigą.

Ad. Jezavitas liepos 13 d. minėjo savo gimtadienį.

Adv. Ant. A. Olis, ALTS pirmininkas, buvo atvykęs iš Chicagos dalyvauti Amerikos Lietuvių Tarybos direktorių suvažiavime, New Yorke.

Petras Vilčinskas, mūsų skaitytojas, laukia iš tremties atvykstant savo brolio sūnaus Aleksandro Vilčinsko ir jo šeimos.

Robertas ir Aldona Norkai, kurie savo povestuvinėje kelionėje automobiliu išvažinėjo tūkstančius mylių, andai grįžo į New Yorką ir laikinai apsigyveno uošvių, Ksavero ir Marijonos Strumskių, rezidencijoje.

Petr. Gaurys, buvęs Liubeko ir Neustadto gimnazijų direktorius, atvykęs iš tremties pas brolį į New Yorką, lankėsi Vienybėje.

J. Arlauskas, biznierius ir veikėjas iš Bostono, lankėsi New Yorke ir dalyvavo ALT sušauktame pasitarime būsimojo visuotinio kongreso reikalu.

Antanas Juodgudis, Vienybės skaitytojas S. Bostone, lankėsi Brooklyne, pas J. Ambraziejų ir Vienybės įstaigoje.

AMERIKOS LIETUVIŲ INŽINIERIŲ IR ARCHITEKTŲ DRAUGIJA

Šių metų birželio 3 d. J. Sagevičiaus - Sagio namuose buvo susirinkę 11 inžinierių, kurie, kaip iniciatoriai, aptarė reikalingumą sukurti lietuvių inžinierių ir architektų draugiją New Yorke ir jo apylinkėse.

Tos iniciatorių grupės rūpesčiu, 24 d. Atletų Klubo patalpose, Brooklyne įvyko steigiamasis draugijos susirinkimas.

Steigiamajame susirinkime, įskaitant 11 iniciatorių, o taip pat pareiškusius norą būti nariais raštu, dalyvavo iš viso 27 inžinieriai. Iš viso gi, New Yorke ir jo apylinkėse jau yra atvykusių ir apsigyvenusių virš 40 inžinierių, o čia jau senai gyvenančių — apie 10.

Steigiamąjį susirinkimą iniciatorių vardu atidarė inž. A. Mačiūnas. Susirinkimui pirmininkauti pakviestas generolas inž. Jonas Černius, sekretoriumi inž. Kazys Krulikas. Susirinkimas atsistojimu pagerbė žuvusius bei mirusius lietuvius inžinierius Amerikos kovose Europoje ir Pacifike, žuvusius Lietuvoje partizaninėse kovose, nukankintus Vokietijos kacetuose ir Rusijos Sibiro taigose. Nutarta pasveikinti ALT, BALF-ą ir Liet. Inž. Draugiją Vokietijoje.

Steigiamasis susirinkimas apsvarstė ir priėmė organizacinės komisijos patiektus draugijos įstatus, išrinko d-jos valdybą ir revizijos komisiją bei išklausė inž. Jono C. Baltaus pranešimą Amerikoje inžinierių įsikūrimo ir darbo gavimo reikalu.

Išrinktoji D-jos Valdyba š. m. birželio 30 d. savo pirmame posėdyje pasiskirstė pareigomis: pirmininkas A. Mačiūnas, vicepirmininkas J. C. Baltus, sekretorius K. Krulikas, iždininkas J. Sagys ir finansų sekretorius bei valdybos narys architektas St. Kudokas.

Į Draugijos Revizijos Komisiją išrinkti inžinieriai: Edvardas Staknys, Jurgis Dirginčius ir Vytautas Žukas.

Draugijos Valdyba nutarė visuotinus narių susirinkimus šaukti reguliariai kas du mėnesius, o reikalui esant ir dažniau. Sekantis d-jos narių susirinkimas nutartà kviesti š. m. rugpiūčio 12 d. Tautininkų Klubo patalpose, Brooklyne, Union Ave., kuriame kviečiami dalyvauti visi inžinieriai, architektai ir technikai ir iš anksto pagalvoti bei iškelti įvairių sumanymų bei pageidavimų d-jos tolimesnės veiklos ir tarpusavio bendravimo reikalais.

Draugijos nariais gali būti kiekvienas lietuvis inžinierius, architektas ir technikas, o taip pat turintieji tolygų patyrimą.

Amerikos Liet. Inžinierių ir Architektų Draugijos New Yorke adresas: Lithuanian Engineer's and Architect's Society of New York, 95-09 Wood-haven Court, Ozone Park 16, N. Y.

Inž. K. Krulikas

Leit. Carl L. Skaggs, kariško laivyno vyriausybės įsakymu, perkeltas iš San Diego Calif. į Norfolk, Virginia. Švenčių proga, jis su žmona Milda, aplankė savo žmonos tėvus J. A. ir Magdaleną Mikolaičius Brooklyne. Išvažiuodamas pasiėmė jauniausią savo svainį, 14 metų Mikolaičių sūnų Leonardą, vasaros atostogoms praleisti.

Pranės Lapienės vasarvietės Stony Brook Lodge telefonas, pasirodo, yra toks: **Stony Brook 586,** o ne toks, koki mes buvom klaidingai pažymėję jos skelbime, praeitame Vienybės numeryje.

Petras Juknys, mūsų bendradarbis, gavęs atostogas, susirgo ir negalėjo įvykdyti sumanymo pasivažinėti.

J. Atkočius su šeima išvyko atostogų į Atlantic City, N. J.

LEGIONO VEIKLA

Kings Co legionierių suvažiavimas, kuriame dalyvaus ir lietuviai, įvyks liepos 15 ir 16 d.d. O lietuvių posto valdybos įvesdinimas liepos 22 d. 8 val. vakaro įvyks Piliečių Klubo salėse. Tai bus įdomios iškilmės, į kurias pakviesta daug svečių, jų tarpe gen J. Černius ir vietinės spaudos atstovai. Iškilmių rengėjai pasirūpino šokių muzika, užkandžiais ir gėrimais. Į šias iškilmes kviečiami visi lietuvių legiono nariai ir jų artimieji.

Kings Co legionierių suvažiavime lietuvių delegatais išrinkti: Č. Vokietaitis, Aleks. Vasiliauskas, V. Bukšnaitis, J. Marma, J. Garšva jr., P. Vance ir D. Klinga.

BALF ir ALT POSĖDŽIAI

Praeitą šeštadienį ir sekmadienį New Yorke įvyko BALF-o ir Amerikos Lietuvių Tarybos direktorių bei veikėjų susirinkimai. BALF-o posėdyje buvo svarstyta šalpos ir imigracijos reikalai. Amerikos Lietuvių Tarybos sukviestame veikėjų pasitarime buvo tartasi būsimojo visuotino kongreso, įvyksiančio ateinantį rudenį, reikalais. Kongreso šaukimu rūpinasi ALT Vykdomasis Komitetas Chicagoje, o rengimu — specialiai išrinktas komitetas, New Yorko Lietuvių Tarybai ir Informacijų Centrui bendradarbiaujant. Kongresas įvyks lapkričio mėnesį New Yorke.

Turėsime lietuvių krepšininkų komandą

Kas naujo New Yorko lietuvių sportiniam pasaulėly? Numatyta krepšinio komanda po truputį klijuojasi. Jau yra atvykę du broliai Andruliai, metęs trenerio darbą Prancūzijoj, neseniai Brooklyną pasiekė jaunasis Birutis, New Yorke šoferiauja Bagdonas, rudenį, po vasarinio darbo kurorte, grįš Ošlapas — taigi, pirmasis penketukas kaip ir yra. Padaryti dokumentai atvykti jaunam milžinui Mikulskiui, kuris tremtyje užsirekomendavo kaip tinkamas vidurio puolikas. Laukiama ir kitų stipresnių žaidikų. Po varginančių vasaros karščių, tikimasi pradėti treniruotes. Lietuvių Atletų Klubo dėka, gauta salė YMCA namuose, Marcy Avenue.

Be anksčiau įsikūrusio stalo tenisininko Meilaus, kuris jau spėjo dalyvauti JAV pirmenybėse, galima sutikti kitą pajėgų žaidiką Gerulaitį, kuris lygiai geras ir stalo ir lauko tenise.

Vienybė įdomiausia, — sako Lapienės svečiai

Pranė Lapienė, nuolatinė Vienybės bendradarbė, gražiosios vasarvietės Stony Brook Lodge savininkė, tarp kita ko, mums rašo:

"Paskutiniai mano svečiai iš lietuvių, dr. P. Padalskis, kun. Bastakys, J. Šliburis, Feliksas Moorkus su žmona, žemaitaitis, nekalbant jau apie visą jų būrį trumpam laikui atsilankiusių. Jie visi prašė mane pasiųsti linkėjimų Vienybei, kuri esanti šiuo laiku įdomiausiu Amerikos lietuvių savaitraščiu. Su jų nuomone sutinku".

LIETUVIŲ RADIJO DRAUGIJOS PRANEŠIMAS

Šį šeštadienį, liepos 16 d. 2 val. po pietų, iš WWRL 1600 kl. stoties, Liet. Radijo Draug. p. J. Ginkaus vadovybėje, duos plačią ir įdomią programą atminčiai mūsų žuvusių didvyrių Dariaus ir Girėno. Bus tų didvyrių žygis naujai atvykusių artistų Kaz. Vasiliausko, Vitalio Žukausko ir kitų dramatizuota. Be to, bus įvairių žinių, naujienų ir šiaip pranešimų.

TAUPYKITE PAŠTU

LIBERTY FEDERAL SAVI... AND LOAN ASSOCIATION
204 NORTH BROAD STREET PHILADELPHIA 2, PA.
STATEMENT OF CONDITION AS OF DECEMBER 31, 1948

ASSETS

First Mortgage Loans	$4,766,597.28
Loans on Passbooks	16,448.96
Properties Sold on Contract	1,212.21
Federal Home Loan Bank Stock	100,000.00
Cash on hand and in Banks	468,613.10
Office Building and Equipment	35,974.69
Deferred Charges	4,144.86
	$5,393,991.10

LIABILITIES

Members' Share Accounts	$4,809,488.56
Advances from Federal Home Loan Bank	200,000.00
Loans in Process	27,080.00
Other Liabilities	3,993.91
Specific Reserves	1,722.67
General Reserves —$180,000.00	
Undivided Profits —$170,705.96	350,705.96
	$5,392,991.10

CHARLES S. CHELEDEN, President.
R. UZUMECKI, Secretary.

DIVIDEND NOTICE
2½% PER ANNUM
Payable Dec. 31
Accounts insured up to $5000
LIBERTY FEDERAL
SAVINGS & LOAN ASSOCIATION
204 NORTH BROAD STREET
AT RACE ST. SUBWAY ENTRANCE
ASSETS $5,000,000

JONAS PATASIUS
Laikrodžiai, žiedai, kosmetika ir religiniai dalykai
307 GRAND STREET
Brooklyn 11, N. Y.

BAR and GRILL
JOSEPH BALTAITIS, Sav.
Šviežias maistas, įvairūs gėrimai
518 Grand St. Brooklyn, N. Y.
EVergreen 4-9407

DeKALB TAVERN
VYNAS, LIKERIAI, ALUS
A. SINUS, sav.
352 Onderdonk Avenue
Brooklyn, N. Y.

SEA-GULL SHIPPING CO. 560 GRAND STREET, BROOKLYN, N. Y.
PIRMOJI LIETUVIŠKA EKSPEDICINĖ BENDROVĖ
Siunčia maisto ir drabužių pakietus į Europą
Bendrovė turi jau gatavus maisto pakietus, kuriuos galima užsakyti iš U.S.A. ir Kanados per paštą. Bendrovė nesinaudoja tarpininkais, tad gavėjai už jos pakietus nieko nemoka.

Nr 1. — $6.50
2 sv. cukraus, 1 sv. kavos ar kakao, 1 sv. bekono, 1 sv. kiaul. mėsos, 2 sv. kiaul. taukų, 1 sv. pieno miltelių, 1 sv. pieno šokolado.

No. 3 — $7.00
2 sv. Salami dešros, 2 sv. rūkyto bekono, 2 sv. kiaul. taukų, 1 sv. arbatžolės, 1 sv. bičių medaus.

Nr. 2 — $10.00
5 sv. cukraus. 2 sv. kavos, 2 sv. kiaul. mėsos, 5 sv. kiaul. taukų, 2 sv. bekoon, 2 sv. kond. pieno, 2 gb. tual. muilo

Nr. 4 — $6.00
4 sv. kiaul. taukų, 2 sv. rūkyto bekono, 1 kvorta valg. aliejaus.

Nr. 5 — $5.60
10 sv. kiaul. taukų

Nr. 6 — $5.50
5 sv. kavos, 4 sv. kakao.

Sea-Gull Shipping Co. - Vedėjas M. Anuska

WLIB NEW YORK 1190 KC

Ateinantį sekmadienį, liepos 17 d., 1:30 val. po pietų, Brooklyno Liet. Biznierių Radijo valanda ruošia Dariaus-Girėno minėjimą. Tai bus iš WLIB stoties, 1200 kiloc. Bus perduotas vaidinimas "Krinta mūsų paukščiai", kurį parašė ir surežisavo Gasparas Velička. Vaidinimas užtruks pusę valandos ir jame bus pavaizduotas tragiškai žuvusių mūsų didvyrių Dariaus ir Girėno gyvenimas ir jų mirtis. Vaidinime dalyvaus daug naujų Brooklyno meno pajėgų.

Taip pat bus pranešimai, žinios, garsinimai ir kt. Radijo programos direktorius Petras Lisauskas. Programai vadovaus Gasparas Velička.

Louis Restaurant
L. ALEKSIEJUS, Sav.
Alus - Vynas - Degtinė
Pusryčiai, pietūs ir vakarienė
Pirmos rūšies maistas
44 Hudson Avenue
Ma 5-9108 Brooklyn, N. Y.

VINCENT'S ST. JAMES TAVERN
Vincent Višniauskas, Sav.
Geras maistas, įvairūs gėrimai
ROUTE 25A
ST. JAMES, L. I.
Tel.: St. James 592

WEST HILLS INN
M. Danielienė, Sav.
Tai viena iš gražiausių lietuviškų užeigų saloje
West Hills Road & Oklahoma Ave., So.
HUNTINGTON, L.I., N.Y.
Tel.: Huntington 3253

Anthony J. Weslan
(Vizlanskas)
ADVOKATAS
16 Court St., Brooklyn, N. Y.
MAin 5-1260

John W. Ansell
ADVOKATAS
15 PARK ROW
NEW YORK CITY
Ofiso tel.: WO 2-3497 — Namų tel.: NE 9-5689

STANLEY ZUBAVIČIUS
Advokatas įvairiems biznio ir taksų reikalams.
111 Ainslie St.,
Brooklyn 11, N. Y.
EVvergreen 4-3049

CLEMENT A. VOKETAITIS
ADVOKATAS
41-40 74th Street
JACKSON HEIGHTS, N. Y.
Tel. NEwtown 9-5972

STEPHEN BREDIS, JR.
ADVOKATAS
197 Havemeyer Street,
Brooklyn 11, N. Y.
Tel.: EVergreen 7-9394

REPUBLIC WINE & LIQUOR STORE
DIDELIS PASIRINKIMAS VYNO IR LIKERIO
X. Strumskis, sav.
322 UNION AVENUE
Brooklyn, N. Y.
Tel. EVergreen 7-2089

DAvenport 6-0259
RALPH KRUCH
FOTOGRAFAS
65-23 Grand Avenue
Maspeth, N. Y.

HAPPY DAYS
RESTAURANT & BAR
Nemokamai galite gauti svetainę pramogoms: vestuvėms, krikštynoms, gimtadieniams, pagerbimo vakarienėms ir kitokioms iškilmėms bei puotoms.
426 So. 5th St. Brooklyn, N. Y.

BROOKLYNO LIETUVIAI GYDYTOJAI

DR. JOHN WALUK
151 No. 6-th Street
VALANDOS:
8 — 10 ryte
1—2 popiet
6—8 vakare
Tel. Evergreen 8-9229

DR. BLADAS K. VENCIUS
(DANTŲ GYDYTOJAS)
499 Grand Street
VALANDOS:
9 — 12 ryte
2 — 9 vakare
Penktadieniais uždaryta
Tel. ofiso STagg 2-0706
Namų —Jamaica 6-3834

DR. A. PETRIKA
(DANTŲ GYDYTOJAS)
221 So. 4-th Street
VALANDOS:
9—12 ryte
1—8 vakare
Penktadieniais uždaryta
Tel. EVergreen 7-6868

Peist Lane Drugs, Inc.
VAISTINĖ
Visokie vaistai, kosmetika, viskas kas reikalinga kūdikiams — žemiausiomis kainomis
Pildome receptus
405 S. 4th STREET BROOKLYN, N. Y.
Tel. EVergreen 7-6238

ANTHONY GRIGALIS
GENERAL CONTRACTOR
STATOMI ĮVAIRŪS GYVENAMIEJI NAMAI vasarnamiai, bungalows, ir taisomi bei dekoruojami nauji
MŪSŲ KAINOS VISIEMS PRIEINAMOS

Dėl pavyzdžių ir platesnių informacijų kreipkitės šiuo adresu:
63-26 53rd DRIVE MASPETH, L. I. N. Y.
Tel.: NEwtown 9-3215

LIETUVIŲ RADIJO PROGRAMA
J. GINKUS, DIREKTORIUS
Ad. Jezavitas, *muzikos vedėjas* Vyt. Ubara, *pranešėjas.*
ŠEŠTADIENIAIS, NUO 2 IKI 2:30 V. P. P.
Iš WWRL,
495 GRAND STREET BROOKLYN 11, N. Y.
Telefonas: EVergreen 4-7142

ALBERT'S BALDŲ KRAUTUVĖS
ALBERT ELICE, Sav. ĮSTEIGTA 1920 M.
DABAR VYKSTA DIDŽIULIS ĮVAIRIŲ BALDŲ NUPIGINTAS IŠPARDAVIMAS
Miegamųjų ir Gyvenamųjų kambarių baldai, Valgomųjų kambarių baldai ir kiti rakandai
DABAR NUPIGINTA NUO 20% IKI 30%
Geriausios rūšys. Prieinamos kainos. Pilnas patarnavimas.
248-50-52-54-256 GRAND ST., BROOKLYN, N. Y.
Tel. EVergreen 7-4387.

LAIDOTUVIŲ DIREKTORIAI

JUOZAS GARŠVA
231 Bedford Avenue, Brooklyn, N. Y.
KOPLYČIA LAIDOTUVĖMS
Telefonas, EVergreen 8-9770

STEPHEN AROMISKIS
(ARMAKAUSKAS)
423 Metropolitan Avenue, Brooklyn, N. Y.
Tel. EVergreen 7-4335 Koplyčia Laidotuvėms

Estate of A. J. VALANTIEJUS
V. R. VALANTIEJUS, Mgr.
GENERAL INSURANCE AGENT
54-41 — 72nd Street, Maspeth, L. I., N. Y.
Notary Public. Tel., NEwton 9-4464

F. W. SHALINS
(ŠALINSKAS)
LAISNIUOTAS GRABORIUS
84-02 Jamaica Avenue, Woodhaven, N. Y.
Tel. VIrginia 7-4499 Koplyčia Laidotuvėms

ROGERS FUNERAL HOME
P. RADZEVIČIUS, Direktorius
Telefonas, STagg 2-4409
410 Metropolitan Avenue, Brooklyn, N. Y.
KOPLYČIA LAIDOTUVĖMS NOTARY PUBLIC

Visi šie laidotuvių direktoriai išnuomoja automobilius įvairiems reikalams