2/6
MAY 29 1951

VIENYBĖ

Lithuanian National Weekly

New York Public Library 470 Fifth Ave.

LXVI M. 21 N. BROOKLYN, N. Y. PENKTADIENIS, 1951 M. GEGUŽĖS (MAY) 25 D. KAINA 10 C.

AMERIKOS BALSAI

DIDŽIAUSIA KLAIDA ŠIMTMETY

George E. Sokolsky: Iš Senato komisijos pasikalbėjimo su gen. MacArthuru išryškėjo didžioji klaida visame šimtmety. Vien tik laikas gali parodyti, kokios nuostolingos ir nelaimingos klaidos buvo padarytos Teherane ir Jaltoje.

Šiandien mes matome: Mac Arthur per penkis metus laimėjo 80 milijonų nugalėtų japonų draugystę. Per tuos pačius penkis metus Achesono-Marshallo-Trumano politika prarado 450 milijonų kiniečių draugystę, kurie prieš šimtą metų gerbė amerikiečius daugiau, negu bet kuriuos kitus vakariečius. (Journal Am.).

KREMLIAUS VALDOVAI JOKIE ANTŽMOGIAI

Saturday Evening Post Daug dabartinių pavojų yra kilę dėl tinkamo neįvertinimo sovietų ir jų penktosios kolonos planų. Bet taip pat yra naivu pervertinti jų protą, jų jėgas. Ši tendencija šiandien yra gerokai paplitusi. Mes žiūrime į sovietų vadus, kaip į bokštinius milžinus, akmeninės išvaizdos valstybių statytojus, granito, plieninės valios žmones, apdovanotus velnionišku geniališkumu ir antžmoniškomis smegenimis.

Šis vaizdas nėra teisingas. Su sovietų vadais galima apsidirbti, kai jiems parodoma jėga ir griežtumas. Tokių dalykų atsitiko kiekvienais metais karui pasibaigus: 1945 m. Turkijoj, 1946 m. Irane, 1947 m. Graikijoj, 1948 m. Berlyne, 1949 m. Jugoslavijoj, iki Korėjos akimirkos. Istorija yra pilna pavyzdžių, rodančių Rusijos nusileidimą prieš Vakarus, kai jie pasireiškė griežti ir vieningi, nesigriebiant nė karo. Stalinas bijo karo daugiau, negu carai, nes karo pralaimėjimas reikštų komunistinės sistemos subirėjimą.

PABĖGĖLIAI IŠ RUSIJOS

The New York Times: Kasdien šimtai naujų pabėgėlių, rizikuodami savo gyvybėmis mėgina prasiveržti per spygliuotas vielas ir kulkosvaidžių užtvaras, laikančias Sovietų Sąjungą ir jos satelitus atitvertus nuo laisvojo pasaulio. Dalis jų, tai yra tiesa, panoro grįžti atgal, nes ši pabėgėlių tauta yra pamiršta, jų daugelis įpuola į nevilti, kadangi jiems nėra vietos, kadangi jie nėra reikalingi anapus geležinės uždangos.

Iš visų pabėgėlių rusai yra daugiausia dingę ir išsiblaškę. Jie yra vieniši jiems nežinomame pasauly, ir ligi šiol nieko organizuotai nebuvo daryta, kad jie pasijustų esą namie. Šią tuštumą dabar nori užpildyti Fordo Fondas, projektuojąs įsteigti Laisvos Rusijos Fondą, kuris stengsis padėti Jungtinėse Valstybėse pabėgėliams iš Sovietų Sąjungos.

Yra organizacijų, kurios stengiasi panaudoti iš Rusijos pabėgusius žmones prieš Sovietų vyriausybę, bet tik ši Fordo Fondo organizacija nori padėti įsijungti Rusijos pabėgėliams laisvą bendruomenės veiklą—apims visų SSSR tautybių pabėgėlius — ir sudaryti galimybės pasireikšti pabėgėlių talentams, žinioms ir patyrimais šiame krašte.

TRUMANAS — 1952 M. KANDIDATUOS Į PREZIDENTUS

Prezidentas Trumanas vienam savo atleistam bendradarbiui rašo, kad jis norėtų, jog šis pailsėtų ir vėliau vėl grįžtų su juo bendradarbiauti. Iš to daromos išvados, kad prezidentas Trumanas 1952 metais yra nusistatęs kandidatuoti prezidento rinkimuose.

MAC ARTHURO KONFLIKTAS DAR NEBAIGTAS

Senato tardymai gali paskatinti sovietus į karą — sako gen. Bradley

Apklausinėjimai naudingi tik Stalinui, o ne Amerikai sako sen. Tobey

Pradėti prieš tris savaites Senato karo ir užsienio reikalų komisijų tyrinėjimai priežasčių, dėl kurių buvo atleistas gen. MacArthur, apklausinėjant tokius atsakingus parei gūnus, kaip karo sekretorius, vyr. štabo viršininkas, griežtai reikalaujant, kad būtų viešai atidengti Amerikos planai Korėjoj ir Tolimųjų Rytų politikoj, vis dar nesibaigia. Vis daugiau pasigirsta balsų, kurie sako, jog daugiausia naudos iš tų apklausinėjimų turės Sovietų Sąjunga, bet ne Amerika.

Toks artimas Baltiesiems Rūmams asmuo, kaip Karinės produkcijos vadovas Wilson šitaip išsireiškė savo kalboj, pasakytoj pramonininkų suvažiavime: kas ten dabar Washingtone kalabma, yra maloni muzika sovietų ausims, bet ką šiuo metu jūs, pramonininkai darote, nėra kokia maloni muzika sovietams. Jūs gaminate karui ginklus ir stiprinate Amerikos galią.

Vyr. Štabo viršininkas (arba bendrųjų štabų pirmininkas) gen. Omar Bradley, ištisas dienas kamantinėtas, daugelio senatorių primygtinai spaudžiamas, kad jis čia viešai išpasakotų, kokie yra Amerikos štabų planai, taip pat pamažu netenka kantrybės. Per antradienio apklausinėjimą jis pasakė, kad išpasakodami savo tikslus, savo mintis ir savo jėgas, didinam pavojų Amerikos saugumui. Dar daugiau, šios žinios gali kaip tik paskatinti sovietus pradėti karą.

Sovietai gali bet kada bombarduoti atominėmis bombomis Ameriką

Vienas iš tų liudnų faktų, kuriuos gen. Bradley, Senato komisijoms reikalaujant, buvo priverstas paskelbti, yra prielaida, kad Amerika neturi priemonių apsisaugoti nuo sovietų tolimųjų bombonešių, ir kad sovietai gali kada jiems patiks užpulti Amerikos pramonės centrus.

Ar gali kas geriau skambėti Stalino ausiai, kaip tokie Amerikos vyriausio štabo viršininko pareiškimai?

Gen. Bradley, išreiškęs savo nepasitikėjimą dėl pradėtų tardymų su MacArthuro atleidimu, pridūrė, kad pravesti tuos tyrinėjimus reikalavusi tauta ir kad tai priklauso prie Amerikos valdymosi sistemos.

Gen Bradley, toliau pareiškė, kad jo manymu Sovietų Sąjunga yra pasiruošusi karui. Ji turėjo skaitytis su tuo faktu, kad provokuodama Korėjos konfliktą, tuo pačiu ji galėjo įžiebti tretįjį pasaulinį karą. Ir jeigu ji vis dėlto davė šiaurės korėjiečiams įsakymą įsiveržti į Pietų Korėją, tat reiškia, kad Sovietų Sąjunga buvo apskaičiavus ir tą galimybę, kad po to netrukus prasidės visuotinis karas.

APKLAUSINĖJIMAI NAUDINGI STALINUI

Neatsižvelgiant į bendrą republikonų nusistatymą, kad šie apklausinėjimai turi būti kiek galima smulkūs ir vieši, kad susidarytų pakankamai medžiagos prieš dabartinę vyriausybę, jų senatorius Tobey parodė kitokį supratimą.

Sen. Tobey reikalavo pribaigti tuos tyrinėjimus, prasidėjusius dėl MacArthuro atleidimo. Ir kai galiausiai šie apklausinėjimai bus baigti ko bus per tai pasiekta? — klause sen. Tobey. MacArthur bus ir toliau nušalintoj padėty, gen. Marshallas bus ir tollau karo sekretorium. Tačiau šie apklausinėjimai suteike labai daug naudingų žinių sovietams, kurie dar geriau žino, kaip terorizuoti Ameriką ir visą kitą laisvąjį pasaulį.

AMERIKOS VYRIAUSYBĖ LINKSTA PRIE MACARTHURO POLITIKOS

Opazicijos senatoriai, kaip Robert Taft, Knowland, mano, kad viešoji opinija, remianti MacArthuro politiką, paveikė ir vyriausybės nusistatymą. Amerikos vyriausybė ėmėsi iniciatyvos uždrausti per Jungtines Tautas karinių reikmenų gabenimą į Kiniją ir Šiaurinę Korėją. Tai yra įžanga į ekonominę blokadą, kurią siūlė MacArthuras.

Prieš metus laiko, sako Taft, mes norėjome ne kalbėti su Chang Kai Šeku, o dabar, Valstybės sekretoriaus padėjėjas Rusk pareiškė, kad Chang Kai Šeko vyriausybė yra geriausia Kinijos vyriausybė.

JUNGT. TAUTŲ JĖGOS PERĖJO Į PUOLIMĄ

Amerikiečių ir kitų sąjungininkų jungtinės jėgos, sulaikiusios masinį komunistų antpuolį, perėjo pačios į ofenzyvą, ir po stiprių mūšių artėja prie buvusios sienos (38 paraleles).

Amerikiečių daliniai atsiėmė svarbų susisiekimo mazgą Hangoe rytiniame ruože ir sulaikė iki 25 mylių išsiveržusius į Pietų orėją komunistų dalinius.

Gen. Almond, 10-to korpuso vadas, pareiškė:

"Priešui buvo suduoti tokie stiprūs smūgiai, kad jis turėjo atsisakyti nuo vykdytos ofenzyvos ir vietoj jos traukti atgal. Kaip tik tai paaiškėjo, daviau įsakymą priešpuoliui, kurio pasekmės yra puikios".

KOMUNISTŲ ĮTAKA MENININKAMS

Kongreso priešamerikinės veiklos komisija, tęsdama savo veiklą, apklausinėjo keletą garsių Hoolywoodo artistų ir rašytojų dėl jų bendradarbiavimo su Komunistų partija. Jų tarpe buvo tardomi rezisierius Dmytrik, geriausias 1951 m. artistas Jose Farrero ir rašytojas Schulberg.

Visi jie, buvę Komunistų partijos nariai arba komunistinių organizacijų veikėjai, mėgino vaidinti naivius politikierius, neturinčius supratimo apie Komunistų partijos tikslus ir nežinančius, kaip jie galėjo susidėti su komunistais.

Tokių komunistų Holywoodo filmų pramonėj yra labai daug. Komiteto nariai, kurie aiškina komunistų veiklą filmų aktorių ir rašytojų tarpe, žada atidengti sencacingų priešvalstybinės veiklos faktų žmonių tarpe, kurie sudaro Amerikos "piniginę aristokratiją," su šimtatūkstantinėmis metinėmis pajamomis.

KOREJOJ KOMUNISTAI TRAUKIASI ATGAL

IR ANTROJI MASINĖ OFENZYVA NEPASIEKĖ SAVO TIKSLO

Paskutinių savaičių kautynių veiksmai Korėjoj buvo patys reikšmingiausi Jungtinių Tautų armijoms, o taip pat Washingtono vyriausybei "aprėžto karo" taktikos gynėjai.

Komunistų armijos, susidedančios iš pusės milijono vyrų, antru kartu puolė, gerai pasiruošusios, Jungtinių Tautų linijas, norėdamos pirmiausia paimti Pietų Korėjos sostinę Seoulą ir sunaikinti sąjungininkų gynimosi sistemą. Ir šį kartą komunistų planai buvo paversti į nieką.

Pagal paskutinius fronto pranešimus, Jungtinių Tautų daliniai, atlaikė komunistų puolimą, perėmė iniciatyvą į savo rankas ir stumia kiniečių mases atgal į šiaurę.

Priešo nuostoliai užmuštais ir sužeistais yra nepaprastai dideli. Tik viena amerikiečių divizija išmušė iš rikiuotės rytiniame fronto ruože 37,000 komunistų. Sąjungininkai pasiekė rekordo paskutinį sekmadienį, išmušdami iš rikiuotės per vieną dieną 32,700 ko-

8-tos armijos būstinės pranešimai sako apie ribotus sąjungininkų pasistūmėjimus, iki 3-4 mylių. Priešakiniai daliniai tyrinėdami priešo jėgas, nužygiavo iki Munsano miesto, įsitikindami, kad priešas yra šį miestą, esantį 22 mylias į šiaurės rytus nuo Seoulo, apleidęs. Pagal žinomą komunistų taktiką, jie, matyti, traukiasi atgal, kur, atsitolinę nuo artilerijos ugnies, mėgins peorganizuoti išdaužytus dalinius, o po to vėl pulti.

Paskutinės dvi masinės ofenzyvos, kurios nežiūrint mil žiniškų komunistų telkinių apie pusę milijono vyrų neturėjo laukto pasisekimo, duoda pagrindo manyti, jėgų santykis ir toliau krypsta J. T. naudai.

Amerikiečiai liks Japonijoj, jeigu japonai norės

AMERIOS POLITIKA RYTUOSE DAROSI TVIRTESNĖ

Jungtinių Valstybių užsienio departamentas įteikė Sovietų Sąjungai pareiškimą, kuriame sakoma, kad Jungtinės Valstybės nenori matyti komunistinės Kinijos taikos derybose su Japonija, ir kad Amerikos kariuomenė pasiliks ir po sutarties pasirašymo Japonijoj, jeigu japonai to pageidaus.

Notoj, įteiktoj Sovietų ambasadoriui Paniuškinui, pakartotinai pabrėžta, kad Jungtinės Valstybės atmeta sovietų pasiūlymą, sušaukti konferenciją tap. Kinijos, Sovietų Rusijos, Jungtinių Valstybių ir Anglijos —taikos sutarties su Japonija pasirašymo reik.

Jungtinės Valstybės vadina komunistinę Kiniją užpuolike, primena, kad pagal Cairo deklaraciją, Kinijos respublikai turi būti grąžinta Mandžiurija, Formosa ir Pescadores salos, pabrėžia, kad Jungtinės Valstybės vedė keturis metus atkaklią kovą Pacifike, o sovietai tik šešias dienas.

Dėl Amerikos kariuomenės Japonijoj notoj pasakyta, kad sutartį pasirašius, Amerikos kariuomenė nebebus okupacinė jėga, bet Japonijos sąjungininkė pagal kolektyvinio saugumo planą, kurio gali Japonija prašyti.

Iš notos matyti, kad tarp Japonijos ir Amerikos jau yra sutarta palikti Amerikos karines įgulas Japonijoj.

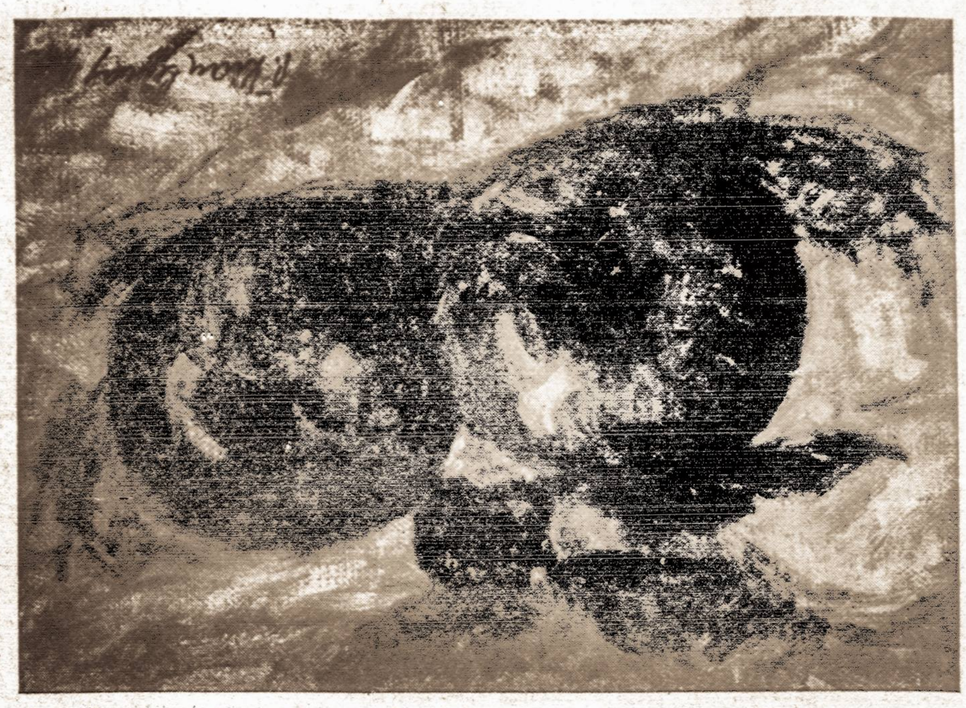

Dailininko P. Kiaulėno KOMPOZICIJA

AR JAU KEIČIASI JAV POLITIKA KINIJOJ

Demokratai aštriai reaguoja į Valstybės sekretoriaus pavaduotojo D. Rusko nelauktą kalbą Kinijos klausimu. Ryškus pasikeitimas pažiūrose į Čang Kai Šeko vaidmenį Tol. Rytuose

Kongreso demokratai yra tos nuomonės, kad Valstybės Sekretoriaus pavaduotojas D. Rusk, kuris Komunistinės Kinijos vyriausybę pavadino slaviškuoju komunistiniu režimu Manžuko pobūdžio (čia daroma aliuzija į japoniškųjų marioniečių valdžias) žymiai pakenkė visiems demokratams, lig šiol maniusiems, jog konflikte su MacArthuru vyriausybės politika Tolimuose Rytuose šalies visuomenėje turi daugiau pasisekimo.

Senatorius Knowland (rep. iš Cal.) jau anksčiau buvo nurodęs, kad būtina yra Tolimuose Rytuose panaudoti Čang Kai Šeką. Dabar esą Acheson pasuko gaires Čang Kai Šeko link. Achesonas kalti namas, kad ir Formozos klausimu taip pat priešingai pakeitęs savo nusistatymus, kaip ir šiuo klausimu.

Tas pats reikalas buvo paliestas ir senato komisijoj tyrinėjant MacArthuro atleidimo priežastis. Į vieno sentoriaus pastabą ar neatrodo, jog dabar Baltųjų Rūmų konfliktą su gen. MacArthuru tyrinėjant mūsų politiką Tolimuose Rytuose pastebimai pasikeitė, Jungtinių štabų pirmininkas gen. Bradley patvirtino, jog jam ši aplinkybė yra žinoma.

Gen. Bradley atsargiai mintis reikšdamas, nurodė, jog jis turi vilties, kad Korėjos konfliktas galima bus netrukus patenkinamai likviduoti, bet taip pat jis laikė reikalinga pridurti, kad šis apie Korėjos politiką ginčas jokios naudos nesuteikia, nes "mes išduodame Sovietų Sąjungai mūsų mintis ir nusistatymus."

ČEKOSLOVAKIJOS UŽLEIDIMAS SOVIETAM

Didesnis nusikaltimas, negu atominis šnipinėjimas

Dr. Eugene Rabinowitch, atominės energijos žinovas ir atomikos specialaus žurnalo redaktorius pareiškė, kad Amerikos politikos ir karo vadai, kad ir ne iš blogos valios, padarė didesnį nusikaltimą, negu atominių bombų šnipai.

Tiesa, rašo dr. R., kad atominių šnipų dėka Sovietų Sąjunga pagamino pirmąją atominę bombą 18 mėnesių greičiau, kaip spėja Atominės Energijos Komisija.

Bet svarbiausias dalykas atominių bombų lenktynėse yra uranas, žaliava, kuri būtinai reikalinga atominės bombos gamybai. Ne šnipų darbai, bet Amerikos politikų ir militaristų nutarimas 1945 metais užleisti sovietams Čekoslovakiją ir dalį Vokietijos, yra pats svarbiausias faktorius tose lenktynėse. Nežiūrint, kad ir tada buvo žinoma, jog tenai yra urano rudos, nežiurint, kad sąjungininkų daliniai pir mi pasiekė tas vietas, jos buvo vėliau užleistos rusams, nustatinėjant okupacijos sienas.

Vakarų valstybių užsienių reikalų ministerių pavaduotojai griežtai atsisakė priimti Gromyko pasiūlymą į būsimos Keturių Didžiųjų konferencijos darbotvarkę įtraukti Šiaurės Atlanto pakto klausimą, o taip pat ir Amerikos karo bazių Vakarų Europos reikalą.

KOMUNISTAI VARO PABĖGĖLIUS MINAS SPROGDINTI

New York Times korespondentas iš Korėjos fronto patiekia faktų, įrodančių, kad komunistai Korėjoj siunčia į minų laukus Pietinės Korėjos pabėgėlius, kad jie išvalytų minų laukus. Jiems nesvarbu, jei neįgudusius pabėgėlius minos sudrasko, kad tik prasivalytų kelias puolančiai armijai.

Frontams besikaituliuojant didoka Pietų orėjos civilinių gyventojų dalis vėl pateko į komunistų rankas. Komunistų vadai surinko būrius vyrų, moterų ir vaikų, ir atkištais šautuvais įsakė jiems pradėti žygį per amerikiečių užmainuotus kautynių laukus. Amerikos kariai, pastebėjo slenkančius ir žunančius minų laukuose civilinius gyventojus, pasiuntė į priekį juos pasitikti savo patrulius, kurie, žinodami, paliktus neminuotus takus, pervedė pabėgėlių likučius į savo pusę.

Komunistų artilerija pataikė į amerikiečių laivus

Laivyno vadovybė paskelbė, kad komunistų pakrančių artilerija prie Wonsano apšaudė du Amerikos karo laivus ir į kiekvieną pataikė po šviedinį.

Pataikytieji laivai yra: kautynių laivas New Jersey ir naikintojas Brinkley Bass. New Jersey, kuris prieš porą mėnesių pakeitė kautynių laivą Missouri, nukentėjo nedaug. Buvo užmuštas vienas jūrininkas ir trys sužeisti. Taip pat ir naikintojas Brinkley Bass neteko vieno jūrininko, o devyni buvo sužeisti.

Abu laivai savo galinga artilerija, tuojau nutildė komunistų pakrančių baterijas ir tuo būdu išvengė didesnių nuostolių.

ITALIJOS VYSKUPAI ĮSPĖJA NEBALSUOTI UŽ KOMUNISTUS

Italijos vyskupai įspėjo katalikus nebalsuoti per ateinančius rinkimus už komunistus, nes tai reikštų mirtiną nuodėmę. Komunistų vadas Palmiro Togliatti taip pat išleido atsišaukimą į italus, ragindamas boikotuoti tikybinių vadų politinius įsakymus.

Kitą savaitę Italijoj prasideda savivaldybių rinkimai, ir rinkimų aistros jau įsisiūbavo. Komunistų geriausios dienos Italijoj yra praėjusios. Turėtų pozicijų jie nebegali atlaikyti, tačiau visuotinė žmonių apatija, nenoras dalyvauti rinkimuose gali daug nepelnytai padėti komunistams.

IŠ VISO PASAULIO

— Konfliktą su Iranu Anglija perduoda Haagos tarptautiniam tribunolui, nes Anglijos-Irano sutartyje dėl naftos šaltinių naudojimo abi pusės pasižadėjo nekeisti sutarties sąlygų vienpusišku aktu ir visus ginčytinus klausimus spręsti arbitražo keliu.

— Japonai MacArthuro atšaukimą priėmė visai ramiai, nors buvo manyta, kad tas atšaukimas gali japonams padaryti neigiamą įspūdį.

— Vokietaitės bėga iš rytinių zonų į amerikiečių zoną. Kas mėnuo bent 7,000 vokietaičių prašosi įleisti į amerikiečių zoną, bet ne visų prašymai patenkinami. Jos net praktikuoja fiktyves vedybas, kad tik galėtų ištrūkti nuo rusų persekiojimų.

— Gavęs naują Anglijos notą Irano ministeris pirmininkas ją apibudino — "tie patys niekai".

— Jordanijos karalius Abdula atvyko į Turkiją ir pareiškė, jog jis nelaikys savo armijos be veikimo, "jei ir toliau bus grobiamos arabiškos žemės". (Tuo išreikšdamas savo nusistatymą dėl Palestinos — Sirijos konflikto).

— Narkotikų vartotojai sugalvoja naujų priemonių svaigintis. Texase, pavyzdžiui geriamas vynas su gazolinu, tai esąs "naujas gėrimas".

—Nuo Korėjos karo pradžios komunistai esą netekę 904,000 žmonių.

— Jungtinių Tautų pilnaties posėdis priėmė rezoliuciją skelbiančią ambargo komunistinei Kinijai.

— Vienoje komunistai iškilijavo 50,000 atsišaukimų už taiką. Bet pasirodo, kad skaitant kiekvienos eilutės pirmąją raidę susidarė toks sakinys: "Tegyvuoja ilgai Tito."

— Nehru Indijoj rengiasi įvykdyti daliną žemės reformą. Bus nusavintos tos žemės, kurių savininkai vietoje negyvena ir žemės ūkiu nesiverčia.

Amerikos Lietuvių Savaitė

HARTFORDO LIETUVIŲ ŽINIOS

HARTFORD, CONN. — Ame- kiečių papročiu Hartfordo čiai, 6-ji kuopa, šio gegu- s mėn. antrąjį sekmadienį rengė Motinos Dienos mi- ėjimą, suvaidindami ta pro- 2-jų veiksmų farsą "Ame- kos kaimo mokykla". Veika- ką iš anglų kalbos išvertė n. Pronskus, kuris ir vado- vo bei parengė visą šio mi- ėjimo programą. Pirmiausia s į susirinkusius prabilo šil- is artimais žodžiais, pa- rėždamas, kad kaip kitados m mažam esant savam gim- m miestelyj, visos mamytės rodė gražios, taip šiandien, ors jau subrendusiam, Hart- rdo mamytės irgi atrodo ražiausios ir geriausios. Pas- i keletą žodžių tarė monsin- ras Ambotas, pabrėždamas etinio jaunimo lietuvybės laikymą ne tik namuose, bet pasirodant su lietuviškais arengimais. Kvietė ir kitus unuolius dėtis prie vyčių ganizacijos. Negaliu nutylė- šio veikaliuko turinio bei pastatymo. Žinoma, nega- ma jį prilyginti veikalui Vaikų Miestas" arba "Peda- ogiškaja Poema," kurios nors irtingai, bet siekiama kovo- su mokyklinio amžiaus unuolių gudriomis suktybė- is bei demoralizuojančiais osais. Iškeliant šias ydas ešumon, jau tuo pačiu joms elbiama kova. Ypač šitą eikaliuką reikėtų pamatyti isiems pedagogams ir su- rasti koks sunkus Amerikoje okytojo darbas, kur jaunuo- ai perdaug plačiai suprasda- ni laisvę ir prišisotinę eko- ominiu gerbuviu, statosi kla- je aukščiau už pedagogą, ji ritikuoja, dviprasmiškai pa- okia, politikuoja, pervertina vo nuomonę ir naudoja čia at klasėje neigiamus įpro- ius, kaip gumos kramtymą, ojos užsidėjimą ant kitos ko- s ir t. t. Europiečiui baisu, et tai buvo tikra Amerikos okykla ir dar lietuviška, su ilnu žargonu, amerikonišku kcentu ir t. t. Publika ne ne- ajuto, kaip prabėgo 2 valan- os. Kun. Pronskus yra gilus nogaus sielos stebėtojas. Jis uikiai parinko aktorius ir ge- i juos paruošė. Atrodė, kad e ne vaidina, o tikrai gyve- a ta mokyklos išdykėlių gy- enimą. Žydelis, Čerepokas, dykėlę mergiotę su labai na- raliu juoku arba mikčiojan- mergaitė taip įtikinančiai vaidino, kad berods tai bu- tikrenybė. Žinoma, daug iš- igimas vietos atmosferoje ir rastas žargonas. Rezultate, ip visam sviete, tokius iš- kėlius gali sutramdyti tik inė bausmė — šiuo atvėju iuote mušimas į delną, nors ji išdykėlė vis vien užkre- mai juokiasi. Labai gražios jaunuoliškos dainavimo pa- mokos, kuriose solo dainavo Darata Jankauskaitė. Kai salė je aš paklausiau vieną euro- pietę mergaitę, kaip patiko vaidinimas, ji pasipurtydama atsakė — nieko kvailesnio ir baisesnio aš nesu mačiusi. — Puiku, sakau, reiškia to ir no- rėta atsiekti. Panašias mo- kyklas lietuviai perėmė Vilnių atgavę, kuriose sunku buvo geriausiam pedagogui išslai- kyti. Taip pat įdomus buvo ir baletas. Choras kiek silpnes- nis, bet visgi, naujas įnašas į Hartfordo lietuvių kultūrinį gyvenimą. džiugu, kad jauni- mas turės savo orkestrą, ku- rio užuomazgą sudarė vytis Jankauskas. Bendrai paėmus, minėjimas, labai pavykęs, įdo- mus ir nebanalus. Dainoms, baletui ir kt. akomponavo vietos vargonininkas Jurgis Petkaitis.

J. G.

ANTANUI VANAGAIČIUI PAMINKLAS

Kompozitoriui Antanui Va- nagaičiui didingas ir įspūdin- gas paminklas bus atidengtas ir pašventintas šių metų ge- gužės 30 d. Kapinių Dieną Šv. Kazimiero kapinėse, Chicago, Ill. Atitinkamos ir įspūdingos ceremonijos įvyks 2 val. po pietų.

Nors šio paminklo pastaty- mas užtruko gerokai ilgiau, negu buvo numatyta, tačiau jau visos kliūtys galutinai nu- galėtos ir jo atidengimas ve- lionies amžinam atminimui tikrai įvyks tą dieną. Jokių abejonių nebeliko.

Paminklo projekto paruoši- mas buvo vedamas atsargiai ir tiksliai, susijęs su išsamio- mis studijomis, kad pamink- las tikrai atitiktų vėlionio dvasią, kūrybą ir idealą. Šiam darbui buvo eilė lietuvių me- ninkų, kurie profesoriui I. Šlapeliui, vadovaujant paga- mino braižinius. Komitetas ir kiti suinteresuoti pilnai pa- tenkinti prof. Šlapelio nuo- širdžiomis pastangomis, ir už tai jam didžiai dėkingi.

Paminklas yra iškirstas iš akmens, vadinamo Dakota mahogony. Jis yra apie 15 pė- dų aukščio, susideda iš ketu- rių didelių šmotų ir sveria 40 tonų arba 80,000 svarų. Pa- matinio akmens dydis 10 pė- dų. Visas blizgančiai šlipuotas, išskyrus apatinį akmenį, ku- rio sienos rupiai tašytos. Ant vidurio akmens yra įkirsta aktualios gaidos — "Ei, Pa- sauly!" dešinėje — lietuviškos kanklės, o viduryje vėlionies galvos profilis. Kas neatsime- na vėlionies populiariausios kompozicijos — "Ei pasauly, mes be be Vilniaus nenurim- sim!" Ši garsioji daina juk buvo virtusi lyg antruoju Lie- tuvos himnu. O lietuviško mu- zikalinio instrumento kanklių reikšmę visi gerai supranta- me.

Šis paminklas skiriasi nuo visų kitų savo išvaizda, didin- gumu ir simboliška reikšme. Jis per amžius aplankiusiems liudys A. Vanagaičio kilnius troškimus bei žiebs patrioti- nius jausmus.

Šia proga A. Vanagaičio Paminklo Komiteto vardu reiš kiame nuoširdžią padėką kaip draugijoms, taip ir visiems pavieniams aukotojams. Kito- kių lėšų nesirado nė vieno do- lerio. Tik laisvos geros valios lietuvių aukos sudarė galimy- bę šį darbą atlikti per taip trumpą laiką. Taipgi pareiga priminti visiems tiems, kurie buvo pasižadėję aukoti, ar tu- ri kiek surinkę, nevilkinant prisiųsti lešas Komitetui, 6755 S. Western Ave., Chicago, Ill. Dabar šiuo laiku aukos rei- kalingos galutiniam užbaigi- mui. Perviršis, jei tokis pasi- darytų, bus sunaudotas nu- matytiems tikslams. Kas dar galite, prašome prisidėti.

Paminklo kaina buvo nu- statyta varžybų keliu. Braiži- niai su specifikacijomis buvo duota šešiems rangovams., iš kurių trys lietuviai,. Įsidėmė- tina, kad lietuviai rangovai parodė nepaprasto palankumo pasižadėdami paminklą pa- statyti be pelno už savo dar- bą, tuo tarpu kai ne lietuvių rangovų kaina būtų siekusi net iki 1,500 dolerių.. Sutar- tis pasirašyta su lietuvių įstai- ga vardu Kaminskas ir Biti- nas, kuri labai rūpestingai ir sąžiningai atliko savo parei- gas. Šiuomi dar noriu pažy- mėti, kad visa kas liečia pa- minklo darbuotę, įskaitant ir finansavimą, buvo atlikta gry- nai lietuvių, išskyriant patį akmenį, kuris iškastas iš gel- mių Mnnesotos valstybėje.

Kviečiame aukotojus ir ne- aukotojus iš arti ir iš tolimes- nių kolonijų atsilankyti į į- spūdingas paminklo atidengi- mo ir pašventinimo ceremoni- jas gegužės 30 dieną.

A Vanagaičio Paminklo Ko- miteto vardu.

Dr. S. Biežis, pirmininkas.

NAUJAI ATVYKUSIEJI

Baranauskienė Matilda, Wa shington, DC.

Bareth Alexander, Valenti- na, Elena, San Francisco, Calif.

Bieliukas Bronius, Cleve- land, Ohio.

Bosas Simonas, Marija, Ed- mundas, Herta, Watertown, Conn.

Budreika Bronius, Chicago, Ill.

Butkus Kestutis, Elmuhurst, L. L., N. Y.

Jesmantas Bronius, Adele, MarijaG., Konstancija O., E- lena, Cicero, Ill.

Jurgelevičius Zenonas, Ire- na, Aleksandras, Eugenija, Re- gina, Detroit, Mich.

Kasparaitis Marija, Romas, Arvynas, Waukegan, Ill.

Lankauskas Vincas, Oakvil- le, Conn.

Lomtevas Dimitrijus, Ona, Long Island City, N. Y.

Martusevičius Alfonsas, Kat rina, Stamford, Conn.

Nauzemienė Marija, Los Angeles, Calif.

Petroka Jonas, Watertown. Conn.

Petrosius Leonas, Terese, Chicago, Ill.

Poderys Petras, Zelma, Graz vydė, Arvydas, Chicago, Ill.

Revun Alex, Olga, Hermann, Millerville, Md.

Sermuksnis Tomas, Worces- ter, Mass.

Slekys Liudvikas, Petronėlė, Girardvilje, Pa.

Sulaitis Alfonsas Cicero, Ill.

Tamasauskas Pranas, Los Angeles, Calif.

Tomkus Vaidis, Augustinas, Great Neck, N. Y.

Udalivas Petras, Vineland, N. J.

Vaiginis Petras, Margareta, Irena, Butte, Mont.

Valatka Ignas, Stase, Danu- te, Birute, Ona, Henrikas, De- trcit, Mich.

Vileita Povilas, Chicago, Ill.

Zadeikytė Teodora, Chicago,

— Šiomis dienomis Ameri- kos krantus pasiekė senutė P. Marcinauskienė, kuri su savo šeima 1921 metais buvo iš čia gryžusi į Lietuvą ir Europoje, kaip mat, išgyveno visą 30 metų.

THE HALF SHELL

P. Janus ir G. Shlakis, Sav.

Įvairiausi gērimai ir valgiai.

ROUTE 27-A, ISLIP, L. I., N. Y.

Bay Shore 2996.

STANDARD FEDERAL SAVINGS and Loan Association of Baltimore City

Metinis dividentas 3%

Kiekvienas indėlis apdraustas federalinės valdžios apdrauda iki 10,000

684 Washington Blvd. Baltimore, 30, Md.

AMERIKOS LIETUVIŲ LEGIJONO SEIMAS

Gegužės 12 d. Hartford, Conn. lietuvių parapijos mo- kyklos salėje Am. Liet. Legi- jono 7-jo (vietos) posto rē- mējos (Ladies' Auxiliary) su Kortinaitiene prieky surengė priėmimą ir vaišes suvažia- vusiems legijono atstovams ir svečiams. 7 posto adjutantas Z. Strazdas buvo vakaro va- dovu ir pakvietė prelatą J. Ambotą sukalbėti maldą. Po vakarienės kalbėjo prel. Am- botas, W. Kortinaitis, P. Jur- gėla, Slocum, V. Morkus, ir k. Visi kalbėtojai ragino legijo- ninkus daugiau veikti, telkti po Am. Lietuvių Legijono vē- liava naujų jėgų (ypač buv. JAV karius II d. karo vete- ranus ir Lietuvos karius), remti Amerikos pradėtą ko- vą prieš karingąjį komuniz- mą, o taip pat gyviau talki- ti Lietuvos išlaisvinimo kovai. Tenka džiaugtis, jog šias prie- voles jausmingai kėlė ne tik buvę Lietuvos kariai, bet ir buvę JAV kariai, čia gimusie- ji. Tokios kalbos stiprino vie- ningą nuotaiką.

Po vakarienės prasidėjo Am. Liet. Legijono seimas, kurį atidarė ir vedė legijono vado 1-is pavaduotojas W. Korti- naitis. Sekretoriais buvo ALL štabo adjutantas F. Norcum (Norkūnas) ir 7 posto adj. Z. Strazdas. ALL štabo pareigū- nai Kortinaitis, Slocum ir Norcum nušvietē skaudų bū- vį dėl štabo neveiklumo ir ne- sirūpinimo legijono reikalais. Dabar gyvuoja ir veikia tik 3 postai: Brooklyn, N. Y. New Britain ir Hartford, Conn. A- pie jų veikimą ir būvį smul- kiau pranešė 1-jo Dariaus-Gi- rėno posto vadas P. Jurgėla, 4-jo Rydz (Radzevičiaus) pos- to vadas P. Schwartz ir 7-jo F. Sabonio posto vadas V. Mor- kus. Šie postai gražiai veikia savybėje, susirenka kas mėne- sį, dalyvauja vietos paraduo- se, JAV ir Lietuvos žuvusiųjų karių gerbimo iškilmėse, Va- sario 16 šventėje, turi savo atstovus lietuvių tarybose, tal- kina Balf'ui ir tt. Viešose iš- kilmėse postai dalyvauja su Amerikos, Lietuvos ir legijono vėliavomis. Po pranešimų iš- kelta aikštėn organizaciniai trūkumai, pageidavimai, su- manymai ir svarstyta kiti rei- kalai. Pageidauta, kad visi legijoninkai įsigytų uniformą (kepuraitę su legijono ženklu Vyčio Kryžium yra privalu). Hartfordo Lietuvių Piliečių Klubas yra paskyręs 400 dol. auką vietos postui (uniformai įsigyti).

Seime dalyvavo postų atsto- vai, ALL štabo keli pareigū- nai, legijono rėmėjų — mote- rų atstovės ir svečiai. Am. Liet. Legijono štaban išrinkti šie asmenys, buvę Lietuvos ir Amerikos kariai: legijono va- das P. Jurgėla (L-vos kpt.), 1-is vado pavaduotojas F. Norcum (JAV, 1 d. karo vet.), 2-is pav. A. Leonaitis (JAV, II k. vet.), adjutantas J. Liaukus (L-vos kpt.), ūkvedys — iždi- ninkas A. Urbonas (JAV, I k. vet.), teisējas T. Sereika (L- vos kar-nės teismo plk.), ka- pelionas kan. J. Meškauskas (1-is L-vos kar. kapelionas), inspektorius Z. Strazdas (L- vos kpt.), gydytojas dr. J. J. Bučnis (JAV kpt., gink1i- ninkas J. Bogušas (JAV, II d. k. vet.) ir budėtojas A. Žemai- tis (JAV ir L-vos puskarinin- kis). Senasis ALL štabo ad- jutantas F. Norcum prisaiki- no ir įpareigojo naujus legi- jono vadus ir vyriausius pa- reigūnus.

Naujasis vadas P. Jurgėla kvietē legijonininkus uoliai veikti, steigti naujus postus, remti JAV įsipareigojimą de- mokratijai, įsitraukti į Lietu- vos laisvinimo kovą, siekti JAV ir Lietuvos karo vetera- nų vienybės ir bendradarbia- vimo lietuviškam legijone ir ruoštis gyvesnei veiklai. Atski ram posėdy Am. Liet. Legijo- no rėmējos — moterys išsirin- ko savo vyriausias pareigūnes, kurios buvo pristatytos bend- ram seimui. Legijono vadas prašė rėmējas su ta pačia e- nergija ir ateity gražiai ben- dradarbiauti, talkinant legijo- nui ir jo postams, ir padėko- jo už triūsą puikiai seimo va- karienei.

Baigiant seimą, kariškai pa- gerbta žuvusieji JAV ir Lietu- vos ginklo draugai.

Zr. Strazdas

PRAŠOMA ATSILIEPTI

Aleksa Izidorius, Jonas ir ncas, iš Tauragės ap.

Badušanka Jonas ir jo du oliai bei dvi seserys, iš Any- čių, Utenos ap.

Balnys Jonas, iš Paukščių ., Žaslių vl., Trakų, ap.

Balnytė iš Strielčių (ar Ku- liškių) km., Butrimonių vl., taus ap.

Baužys (Bovžys), Kazimie-

Bernotas Vladas, iš Stanelių ., Gruzdžių vl., Šiaulių ap.

Dambrauskaitė Šimke, ir as, kilęs iš Šlavėnų km., ykščių vl. Utenos ap.

Dambrauskas Juozas, sūnus ano.

Dambrauskas Mateušas, iš ykščių, Utenas ap.

Dvužauskaitė Fruzina, nuo lunėlių.

Ceizeris Jurgis, iš Rugelių , Tauragės vl.

Ažaunikas Jonas, iš Tilviš- (Giliškių) km., Slavikų , Šakių ap.

Mackevičienė - Radzevičiūtė Ona, iš Oškinių km., ir sūnus Mackevičius Viktoras.

Martišius Juozas, iš Suopių km., Sintautų vl.

Mielinskas (Molinskis) An- tanas, Jonas ir Vincas.

Sandžiūtė Marijona, iš Mer- gutrakių km., Punsko ap.

Savukynas Antanas, iš Pa- veliuonės km., Šventežerio vl. Seinų ap.

Stankevičius, iš Mardosų km., Balbieriškio vl. Marijam- polės ap.

Survila, iš Šaltupio km., Daugeliškio vl., Švenčionių ap.

Tuskenis Jonas ir Petras, iš Šiaulių km., Anykščių vl.

Zabiela, du broliai, iš Gire- lės km., Kavarsko vl.

Zabiela Petras, iš Milekal- nio vienkm., Kurklių vl.

Žuvele Petras, iš Gudžiūnų km., Kedainių ap.

Ieškomieji arba apie juos žinantieji maloniai prašomi atsiliepti į:

Consulate General of Lithuania
41 West 82nd Street
New York 24, N. Y.

sl. 1051 m. gegužės 25 d.

BROADWAY RESTAURANT

Geras maistas, įvairūs gērimai

Charles G. Slokus, Sav.

(Daugiau, kaip 20 m. buvęs draudimo agentas)

154 East Main Street
Waterbury, Conn.
Tel.: 3-9766

BOSTON BAKING CO.

J. Tamošauskas
B. Andriušaitis

Lietuviška duona ir pyragaičiai

Pristatoma į namus ir krautuves

8 Ames St., Lowell, Mass.
Tel. 2-6797

THOMAS MATAS

REAL ESTATE

81 Fox Street
Waterbury, Conn.

M. J. VERBYLA

Metalinių reikmenų krautuvė 861 Bank Street

Degtinės krautuvė
Green ir Leonard Sts.
Waterbury, Conn

STANLEY SHUKIS

Pristato į namus pirmos rūšies medžiagos drabužius: siutus, paltus ir t.t.

Priimami užsakymai

Atvksta į namus pamieruot

607 Washington Ave,
Waterbury, Conn.

JOHN'S TAVERN

JOHN SAUKUS, Sav.

217 Avenue B
Bayonne, N. J.
Tel.: 3-4136

BEE HIVE RESTAURANT

Wm. A. Aliukonis, Sav.

Alus, pirmos rūšies maistas

Kviečiami svečiai, atvykę iš kitų valstybių.

56 High St., Nashua, N. H.

CASINO GARDEN RESTORANAS

William ir Mary Lang, *Sav.*

AMERIKONIŠKI IR LIETUVIŠKI VALGIAI

SALĖ PRAMOGOMS IR PARKAS VASARAI

Šokiai penktadieniais ir šeš- tadieniais, grojant pirmos rūšies orkestrui.

128 NORTH ELM ST.,
WATERBURY, CONN.
Tel.: 4-9920

LIETUVIŠKA UŽEIGA

J. GUTAUSKAS, Sav.

Įvairūs gērimai, pirmos rūšies virtuvė

201-203 E. Chapel Street
New Haven, Conn.

DIAMOND CAFE

V. B. Santeckas ir
V. Bukauskas, sav.

Alus, degtinė, vynas

305 BROADWAY
SO. BOSTON, MASS.
SO 8-9094

J. MARKIEWICZ AND SONS, Inc.

Laidotuvių Direktoriai

15 Trumbull Street
New Haven, Conn.
Tel.: 5-9229

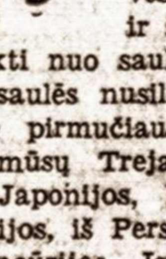

TREJANKA

Mūsų Trejanka y- ra pasaulinė Tre- janka. Mūsų Tre- jankos aknys, žie- vēs, sēklos, lapai ir kiti dalykai su- rinkti nuo saulės tekėjimo li- gi saulēs nusileidimo. Japoni- joje pirmučiausia saulė teka ir mūsų Trejanka prasideda iš Japonijos, Kinijos, Indo- Kinijos, iš Persijos, iš Egypto, Prancūzijos, Ispanijos, Vaka- rų Indijos, Pietų Amerikos, Centralinės Amerikos, Mexi- kos, Šiaurės Amerikos, Cana- dos — ir čia saulė leidžiasi. Įmerk Trejanką į ruginę ir gerk po čerkutę viso pasaulio gerą mišinį. 75 už pakelį. Pri- siunčiam į jūsų namus.

ALEXANDER'S CO.
414 West Broadway
South Boston 27, Mass.

A. PAKENAS AND SONS

SIUVYKLA IR VALYKLA

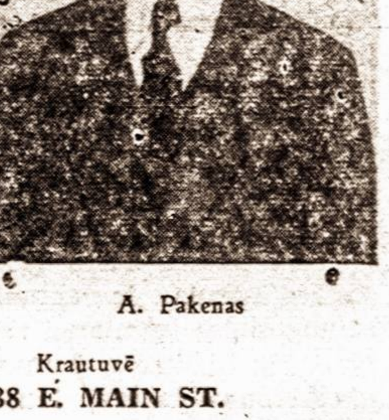

A. Pakenas

Mes siuvame, taisome ir va- lome drabužius pačiomis moderniausiomis mašinomis ir priemonėmis.

Mūsų gamybos ir medžia- gos kokybė, palyginti, yra geresnė, negu kitur.

Darbas atliekamas sąži- ningai ir greitai

UŽSAKYMUS PRIIMAME IR IŠ KITUR

Krautuvė
138 E. MAIN ST.

Dirbtuvė
110 BROOKSIDE AVE

AMSTERDAM, N. Y.

Tel. 1321 Tel. 5083

UNION BRONZE FOUNDRY

High Grade Bronze Castings

STANLEY SKIKAS

SAVININKAS

(Pēda nuo Union Avenue)

Bridgeport, Conn.

TEL.: 3-4696

NEW BRITAIN, CONN.

Quality Market
VICTOR ABECUNAS, Sav.
356 Park Street

Hartford Ave. Restaurant
ANDRIUS ŠVIRINAS, Sav.
36 Hartford Avenue

A. PETRAUSKAS
Restoranas ir viešbutis
Įvairūs gērimai, geras maistas, puikūs kambariai
92 CHURCH STREET,

Paul's Restaurant
Paul Višniauskas, Sav.
pirmos rūšies maistas
Įvairiausi gērimai,
31 Spring Street

JOHN B. VARKEL
PACKAGE STORE
Degtinė, vynas ir alus
411 Stanley Street
Tel.: 9-8218

LIETUVIAI NACIONALĖJ KONFERENCIJOJ

DALYVAVO PENKI SLA PILD. TARYBOS NARIAI

Praeitą savaitęž gegužės 16, 17, 18 ir 19 dienomis Washingtone vyko Nacionalinė Konferencija aptarimui pilietybės ir švietimo reikalų. Ją sukvietė Jungtinių Amerikos Valstybių Teisingumo Departamento generalinis prokuroras, universitetų ir kitų aukštųjų mokyklų pareigūnai. Dalyvavo virš tūkstančio atstovų nuo įvairių organizacijų, kaip tai mokslo, federalės valdžios departamentų atstovai, Aukčiausiojo Teismo teisėjai, valstybių gubernatoriai ar jų pavaduotojai, didesnių miestų majorai ar jų pavaduotojai. Susivienijimą atstovavo penki Pildomosios Tarybos nariai: prezidentas adv. W. F. Laukaitis, sekretorius dr. M. J. Vinikas, iždo globėja p-lė E. Mikužiūtė ir J. Maceina.

Konferencijoje atitinkamas kalbas pasakė prezidentas Harry S. Trumanas, viceprezidentas Alben Barkley, Jungtinių Amerikos Valstybių Aukčiausiojo Teismo narys Tom Clark, generalinis prokuroras J. Howard McGrath. Teisėjas Clark kalbėjo pilietybės reikalais, pareikšdamas, kad Jungtinėms Valstybėms yra svarbus piliečių priėmimas ir užtikrinimas, kad jie yra pageidaujami. Generalinis prokuroras savo kalboje pareiškė, kad pasaulio ir Amerikos laisvė yra neatskiriamos, todėl laisvasis pasaulis žiūri į Jungtines Valstybes, kad jos paimtų vadovybę ir surastų būdus kovai prieš agresiją.

Prezidentas Trumanas kalbėjo apie būtiną reikalą apsigynimo, kainų kontrolę ir padidinimą piliečiams taksų. Jis priminė, kad kainų kontrolė būtų pratęsiama dviems metams, o taksus reikia mokėti pagal kiekvieno išgalę. Apsigynimo reikale turim eiti kartu su visu pasauliu — pareiškė prezidentas.

SLA Pild. Tarybos nariai per Voice of America

SLA Pildomosios Tarybos penkiems nariams dalyvaujant šeštoje Tautinėje Konferencijoje, Valstybės Departamentas pakvietė juos padaryti pranešimus lietuvių kalba per Voice of America. Kalbas pasakė prezidentas adv. W F. Laukaitis, viceprezidentas P. P. Dargis, sekretorius dr. M. J. Vinikas ir iždo globėjai p-lė E. Mikužiūtė ir J. Maceina.

Konferencija buvo paskirstyta į 22 skyrius, kurių penkiose dalyvavo Susivienijimo Pildomosios Tarybos nariai.. Taigi Susivienijimo pareigūnai šeštoje Tautinėje Konferencijoje užėmė svarbias vietas ir atstovavo ne tik Susivienijimą, bet ir visus lietuvius, nes iš lietuvių organizacijų tik vienas Susivienijimas buvo pakviestas dalyvauti.

— Lietuvių mokyklos Vakarų Vokietijoje dar sekmingai veikia. Neustadte (Holsteine) šalia pradžios mokyklos veikia ir lietuvių vaikams darželis, Augsburge — Hochfelde mokinių turi 23, ji dar gauna I RO paramą. Augustdorfo mokykla daugumai išsikėlus kitur gyventi jau uždaryta, jos mokytojas dr. Literskis ruošiasi emigruoti.

VOKIEČIŲ PAMINKLAS AMERIKIEČIŲ LAKŪNAMS

Vakarinis Berlynas nutarė pastatyti 15 metrų aukštumo paminklą pagerbti 51 amerikiečių lakūną, kurie žuvo gabendami berlyniečiams maistą ir kitas reikmenis per sovietų blokados laikotarpį prieš dvejus metus.

Lietuvių grafika. Klaipėdos pajūryje.

STUDIJUOJONČIAM JAUNIMUI

Didesnioji dalis visų JAV studijuojančių lietuvių jau yra užsiregistravę Lietuvių Studentų Sąjungos JAV Organizacinėje Komisijoje. Nebėra reikalo ilgiau atidėlioti Sąjungos steigimą. Org. Komisija todėl laiko savo pareiga pravesti Sąjungos Centro Valdybos rinkimus ir sušaukti visuotinį suvažiavimą, kuris išdirbtų Sąjungos statutą ir priimtų darbo gaires. Kad nė vienas mūsų neprarastų savo teisės balsuoti, valdybos rinkimus numatėme pravesti korespondenciniu būdu. Negalėdami kiekvieno asmeniškai pa informuoti, prašome tuos, kurie šį atsišaukimą skaitys, priminti ir kitiems kolegoms šį studentų organizavimosi momentą.

1. Liet. Stud. Sąjungos JAV Organizacinė Komisija sudaro: Alg. Kepalas, 110 Hall St., Brooklyn, N. Y. Ben. Mačiuka, 933 W. 34th Pl., Chicago, 8, Ill., R. Klybienė, 212 W. Gorham St., Madison, Wis., Vyt. Kavolis, 740 Langdon St., Madison, Wis., Vyt. Žvirgdys, 740 Langdon St., Madison, Wis.

2. Ne mažiau kaip 5 studentai gali pasiūlyti kandidatų sąrašą. Kandidatų sąraše gali būti ne daugiau kaip 5, į Revizijos Komisiją — 3. Tas pats studentas gali pasirašyti tik vieną kandidatų sąrašą. Tas pats kandidatas gali kandidatuoti tik viename sąraše. Sąraše žymima kandidato pavardė, vardas, gimimo data, ką ir kur studijuoja. Drauge pridedamas kandidato raštinis sutikimas kandidatuoti. Šių reikalavimų neatitinką sąrašai nebus priimami. Esant vienam sąrašui, juo išstatyti kandidatai laikomi automatiškai išrinktais.

3. Valdybai ir Revizijos Komisijai išstatomų kandidatų sąrašai turi būti iki š. m. gegužės mėn. 27 d. (pašto antspaudo data) pasiųsti šiuo adresu: p. R. Klybienė, 212 W. Gorham St., Madison, Wis.

4. Valdyba sudaroma iš 7 narių. 5 renkami proporcinės reprezentacijos principu, du— pagal asmeniškai gautą didžiausią balsų skaičių. Rinkimus korespondenciniu būdu praves Org. Komisijos sudaryta Rinkiminė Komisija.

Kandidatuoti, kandidatus statyti ir rinkti turi teisę visi tiesiogiai ar netiesiogiai Org. Komisijoje iki gegužės 27 d. (pašto antspaudo data) užsiregistravę studentai. Visi iki šiol neužsiregistravę prašomi tai kaip galima skubiau padaryti.

6. Visais organizaciniais reikalais prašome kreiptis į Vyt. Žvirgždį arba Vyt. Kavolį, aukščiau minėtu adresu. Apgailestaujame, ne visais atvejais galėdami atsakyti į privatinio pobūdžio paklausimus.

Organizacinė Komisija

Vilniaus Apsaugos Komitetas, teigiamai žiūrėdamas į kiekvieną pastangą ginti Vilniaus priklausomumą Lietuvai, užmezgė glaudžius ryšius su Vilniečių Sąjunga, įsikūrusia JAV. VAK savo posėdyje nutarė užgirti Vilniečių Sąjungos memorandumą, įteiktą per min. P. Žadeikį Trygve Lie UN. Taip pat VAK pritaria Vilniečių Sąjungos užsimojimui paruošti išsamią studiją apie Vilniaus Kraštą.

Vilniečių Sąjungai vadovauja žinomi vilniečiai: pirm. — Valerijonas Šimkus, sekretorius — Aleks. Dundulis.

— Vasario 16 dienos gimnazijai Diepholze vokiečių savivaldybė paskyrė pusę ha. daržo. Mokiniai turės progos pasilavinti daržininkystės ir užsiauginti sau daržovių, kas Vokietijoje taip pat yra svarbu.

Kolchozai sovietinimo ir rusinimo tvirtovės

Kolchozinimas dėl to taip su įniršimu vykdomas, kad bolševikai laiko juos tikromis rusinimo ir komunistinimo tvirtovėmis. Ten partija gali kontroliuoti visą jų gyventojų veikimą ir pasireiškimą. Šakių apskrity jau sukolchozinta 96 proc. visos žemės. Miškų ir pop. pram. min. P. Kuris pasigyrė, kad pradėjus kolchozininkams vartoti elektrinius piūklus, planas buvo įvykdytas 109,8 proc. Dabar visiškai atsilikęs avių ūkis. Nors įvairiuose kursuose mechanizacijos mokosi 21,000 kolchozininkų, Kalvarijos rajone buvo gauta iki 1 rugpiūčio tik 10 tonų javų, Alytaus MTS atliko laiku darbą tik 37 proc., traktorių piaunamosios mašinos rūdija apie Simną etc. Sukolchozinti buvo ir Nidos žvejai. Visos vadovaujamos vietos ten atiduotos rusams. Žvejams įsakyta per naktį pagauti ir pristatyti nė mažiau kaip 700 kg. žuvies. Užtat Rusnės žuvininkystės įstaiga mušasi į raud. milijonierius ir, laimėjusi antrą kartą visasąjunginės soc. lenktynes, be to, išpildžiusi 134 proc. planą, gavo raud. vėliavą ir 42,000 rublių.

Išdavimą vargšams kolchozininkams jiems priklausančių grūdų avansų virš 15 proc. SL Nr. 250 vadina "antivalstybine tvarka". Kazlų Rūdos r. neatliko nė 1,5 pyliavos dalies. Panašiai yra ir Jezno rajone. Trakų, Kalvarijos, Klaipėdos rajonuose trūksta pašarų ir tvartų, Radviliškio — linų sėklų m. planas įvykdytas tik 12 proc., o pluošto vos 5 proc., Kybartų, Marijampolės, Šeduvcs, Baisiogalos, Šilutės ir kt. rajonuose neariami pūdymai, nors tam darbui yra visi galimumai etc.

Lapkričio pradžioj jau 85 proc. ūkininkų buvo suvaryti į kolchozinius ūkius. Dotnuvos rajone Montviliškių kolchozininkų vadui buvo nutarta pergabenti viensėdžių trobesius į kolchozinį kaimą, kad iki 1952 m. visi kolchozininkai gyventų vienoj vietoj. Ten bus įsteigtas pavyzdinis kolchozas. Iš CK sekr. Trofimovo pareiškimo paaiškėjo, kad **Lietuvoj vietoj 3,628 mažesnių kolchozų sukurti 1,369 dideli.** Vidutiniškai didelis kolchozas, kurių nė vienas jau prasimušė į milijonierius, apima 127 kol. kiemus su 1,545 ha. žemės, iš kurios 953 —dirbamos. Šiaulių rajone vietoj 110 smulkių ž. ū. artelių įkurtas 41 stambus kolektyvas. Dabar kolchozininkai, pririšti prie jiems skirtų kolchozų, turi "tėvui ir mokytojui" siųsti už tą džiaugsmą pareiškimus.

LIETUVOJE DIRVAS TRĘS IŠ LĖKTUVŲ

Tarybinės spaudos pranešimais, Žeimių tarybiniame ūkyje praėjusiais metais buvo atliekami bandymai laukams trėšti iš lėktuvų. Rusijoj jau anksčiau pradėtas praktikuoti šis laukų trėšimo būdas. Tarybinės Lietuvos žemės ūkio ministerija jau esanti patvirtinusi žemės ūkio aviacijos planą, pagal kurį šiais metais dideli dirvų plotai bus trėšiami iš lėktuvų. Iš Klaipėdos krašto gautos žinios sako, jog dirvų trėšimas iš lėktuvų esąs bevertis, nes sklypų įvairumas ir jų suskirstymas reikalauja skirtingo trėšimo.

KAŽAČKO ŠOKS LIETUVIŠKAS ANSAMBLIS

Šiemet ansamblis atšventė savo veiklos dešimtmetį. Ta proga pasigirta, kad jo repertuaras paskutiniu laiku pralėstas ir į jį įtrauktos tokios vertingos dainos, kaip pav. Kolūkiečio ačiū Stalinui, Ačiū Stalinui, Stalinui skamba mūsų daina, Kolektyvinio darbo maršas, Platūs kolektyvo horizontai, Mūsų kolūkio pirmininkas (Ivanov ar Petrov). Be šių lietuviškų "liaudies" dainų į repertuarą įtraukta ir broliškųjų respublikų tokios pat liaudies dainos, pirmoje eilėje rusų, toliau ukrainiečių, gudų, čuvasų ir t.t. Dabar ansamblio repertuarą sudaro 60 lietuviškai sovietinių dainų ir 20 kitų tautų dainų, 45 šokiai. Šokių repertuaras esąs dar praplėstas rusų, ukrainiečių ir kt. tautybių liaudies šokiais. Pirmas ansamblio koncertas įvyko 1941 m. vasario 23 d. sovietų armijos garbei. Jame pirmą sykį išpildyta pirmoji Lietuvoje to paties Švedo parašyta sovietinė daina. Be jos, dabar Švedas parašė dar 50 tokių pat dainų, kurių 10 įtraukta į ansamblio repertuarą. Švedas yra vienas sovietinamos Lietuvos himno autorių. Čiurlionies vardu liaudies ansamblis, veikęs Vilniuje vokiečių okupacijos metu ir dabar tremtyje, bei Amerikoje, bolševikų yra ignoruojamas Jie teigia, kad jo niekad nebuvo "Tikrasis liaudies ansamblis" esąs atsikūręs 1942 m. Rusijoje iš pėgusių iš Lietuvos komunistėlių ir buvo skirtas raudonajai armijai linksminti

---

— Sov. Lietva rašo: "Mūsų krašte padarytas galas neturtui, beteisiškumui ir nedarbui. Sovietų jūrininkai, grįžę iš užjūrio kelionių, pasakoja, kad D. Britanijoj minios alkanų žmonių visą laiką renkasi prie sovietų laivų, prašydami duonos. Gavę jos, anglai sušnabžda tik vieną padėkos žodį: Stalinas". Panašių kią "informaciją"? Panašių "tikslių pranešimų" apie "bajų" švedijoj ir Olandijoj buvo ir kituose sovietiniuose leidiniuose.

***

— PIA Nr. 13 skelbia, kad Stalino premija apdovanoti Skobelcinas, Dobrotinas ir Zacepinas "už darbus su atom. fizika ir kosminiais spinduliais". Kaukaze visas vokiečių imper. Vilhelmo institutas su prof. Hertzu atlieka tyrimus su kosminiais spinduliais. Sobelcinas dirba teh ir Pamyre. Vad. Stalino "taikos premija" (Stalino medaliu ir 100,000 rublių) apdovanoti Juliot Curie, raudonasis Cantenburio dekanas Johnsonas, vienas episkopalų vyskupas JAV ir kt.

NAUJOS KNYGOS

Balys Gražulis, Išdavimas, apysakos. Išleido Ruta — leidykla spaustuvė. Rodney, Ont., Canada. KainaS O,25.

Antanas Maceina, Jobo drama, žmogiškosios buities apmastymas. 1950 — šventieji metai. Išleista kun. Pr. M. Juro lėšomis. Kaina nepažymėta.

Kun. dr. P. Aleksa, Marijos žodis Fatimoje. Lietuvių Katalikų spaudos draugijos leidinys Chicago, 1951. Kaina 1 doleris.

TĖVŲ DĖMESIUI

Marijanapolyje, Tėvų Marijonų Kolegijoje, šią vasarą yra rengiama lietuviams berniukams vasaros stovykla. Stovykloje berniukai bus gerai maitinami, prižiūrimi specialistų mokytojų ir mokomi lituanistinių dalykų. Užsakymai jau priimami šiuo adresu: Dr. A. Šerkšnas, 231 Woodstock Ave., Putnam, Conn. Užsisakant vietą, reikia pažymėti šiuos dalykus: tėvų adresą, vaiko vardą ir amžių. Smulkios informacijos užsirašiusiems bus suteiktos vėliau. Jeigu stovykloje pritruktų vietų, pirmenybė bus pirma užsirašiusiems.

PHILADELPHIA, PA.

MALONI LIETUVIŠKA UŽEIGA
ANTHONY BALCHIUNAS, SAV.
113 SOUTH 34th STREET
Arti Pennsylvanijos Universiteto

PETER DAVIDONIS
VYNAI — LIKERIAI — ALUS
2327 Brown Street Philadelphia, Pa.

ADAMS' CAFE
RESTORANAS IR BARAS
941 SPRING GARDEN, PHILADELPHIA, PA.
Tel. PO 5-9785

Naujai atidarytas lietuviškas restoranas ir baras
TRAUN'S
N. E. cor. 7th and DAUPHIN STREET, PHILADELPHIA, PA.
Tel. PO 5-9566

SHEPHERD DISTRIBUTING CO.
Distributors for
DOMESTIC and IMPORTED BEERS
Wholesale and Retail
JOSEPH V. PLAKIS
2315 N. 28th St., Philadelphia, Pa.
Tel.: SAgamore 2-2013

LAIDOTUVIŲ DIREKTORIAI

JUOZAS KAVALIAUSKAS
LICENSED PENNA AND NEW JERSEY
1601-3 So. 2-nd Street Tel.: DEW 513
PHILADELPHIA, PA.

CHARLES J. ROMAN
(RAMANAUSKAS)
1113 Mt. Vernon Street Telefonas Poplar 4110
PHILADELPHIA, PA.
Moderniška laidojimo įstaiga: didelė graži koplyčia, erdvi salė su baru, pakelevingiems suteikiama nakvynė — viskas nemokamai.
Nelaimės valandą kreipkitės į mūsų įstaigą, dieną ar naktį — mes visados pasirengę suteikti geriausį patarnavimą.

LIBERTY FEDERAL SAVINGS AND LOAN ASSOCIATION
304 NORTH BROAD STREET
Philadelphia 2, Pa.
16th Race Street Subway Entrance
STATEMENT OF CONDITION
AS OF DECEMBER 31, 1950
ASSETS

Monthly Installment Loans	$6,928,276
Loans on Savings Accounts	85,465
Federal Home Loan Bank Stock	125,000
Cash on Hand and in Banks	$42,709
Office Building and Equipment	74,802
Parking Lot—1415 Race Street	$2,723
Deferred Charges and Other Assets	5,076
Total	$6,065,051

LIABILITIES

Savings Accounts	$5,996,989
Advances—Federal Home Loan Bank	600,000
Loans in Process	$0,417
Other Liabilities	1,875
Specific Reserves	36,932
General Reserves	$250,000
Undivided Profits	201,938
Total	$6,065,051

CHARLES S. CHELEDEN, President
RAYMOND UZUMECKI, Secretary
HENRY KEMEKLIS, Treasurer
REGULAR DIVIDENDS
Payable June 30 and December 31. Paid without interruption since 1901. Never less than 2½ percent per annum.

VINCO VIDGINIO
MAISTO KRAUTUVĖ
438 JEFFERSON ST.
Philadelphia, Pa.
TR 1-6627

TRAUN'S CAFE
N. E. cor. 16th Street and Spring Garden
Tel. LO 7-8662, LO 7-4967
Res. Cheltenham 2562
Philadelphia, Pa.

WILLIAM VALAITIS
Visokeriopas automobilių taisymas
730-2 E. Moyamensing Ave
Philadelphia, Pa.
Tel. Howard 8-0596

A. MIEŽIS
ALUS, DEGTINĖ, VYNAS
2207 N. 2nd STREET,
PHILADELPHIA, PA.
REgent 9-4156

ANTHONY MARTIN
RESTORANAS ir BARAS
3759 N. 7th STREET,
PHILADELPHIA, PA.

DR. M. J. COLNEY
148 Grand Street
WATERBURY, CONN.
Telefonas 3-4747
PRIĖMIMO VALANDOS:
nuo 10 val. ryte iki 8 val. vak.

WALTER'S CAFE
W. Medveckas, Sav.
Degtinė, alus ir vynas
1124 W. Pratt St.
Baltimore, Md.

M. STRIKOLIS
MAISTO KRAUTUVĖ
253½ E. MAIN STREET
Amsterdam, N. Y.
Tel. 1596

KURIE SERGAT ARTHRITIS ir REUMATU
kam jums kentėti be reikalo, jeigu galima jums padėti! Greitai ir tikrai pajausite palengvėjimą, vartodami mūsų dar niekeno nepralenktą vaistą
PARAPACK parafino putas.
Pageidaujant, vaistai pristatomi jumis į namus.
Mes turime krūvas padėkos laiškų, gautų iš patenkintų pacientų.
Nemokamai tikriname savo vartotojų sveikatą.
Parapack—putos jau daugiau kaip 10 metų vartojamos 100 institutų Vokietijoj, Austrijoj ir Šveicarijoj su dideliu pasisekimu. Tai yra šis srities garsaus mokslininko išradimas.
Norint smulkesnių žinių telefonuokite arba rašykite
PARAPACK Health Institute
175 Jackson Str., Hempstead, L. I.
Tel.: Hempstead 2-1469
Kasdien atidara nuo 2 iki 8 val.
Lengvai pasiekti LIRR traukiniu, priešais sNassau autobusų stotį.
Prieš arba po darbo valandų arba sekmadieniais skambinkit šiuo telefonu: IRonside 6-8073

JOHN DERUHA, M. D.
Inkstų, pūslės, odos, kraujo, vidurių ir kitų ligų gydytojas.
Apžiūrėjimas ir kraujo tyrimas 3 dol. Priėmimo valandos 10-2 ir 4-9.
Mokslus baigęs Europoje
128 E. 86th ST., NEW YORK CITY
Virš Lexington Ave. požeminio traukinio stoties. Lengva privažiuoti iš visur. Atskiri laukimo kambariai vyrams ir moterims.

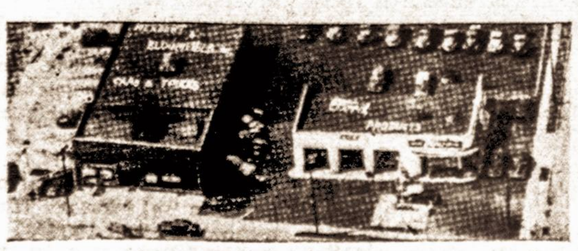

HEmpstead 2-3800
PARDAVIMAS IR TAISYMAS
Herbert & Bloomfield, Inc.
110 HEMPSTEAD TURNPIKE
Franklin Square, N. Y.

VIENYBĖ

An American Weekly in the Lithuanian language

Established in 1886 by J. J. Paukstis

JUOZAS TYSLIAVA, Editor and Publisher

Editorial and Business Office:

417 Bedford Ave., Brooklyn 11, N. Y. Phone EVergreen 4-0862

Subscription Rates: USA and possessions $4.00 per year, Canada $4.50, Elsewhere $5.50. Advertising rates on application.

Entered as Second Class Matter October 23, 1907 at the Post Office at Brooklyn, N. Y. under the Act of March 3, 1879.

JUNGT. VALST. KARUI NEPASIRUOŠUSIOS

Jau paskutinio karo metu buvo speliojama, kad greičiausia karui pasibaigus neliks nugalėtojų, taip bus visi karo nuslopinti. Ir tikrai ne tik pati Europa bet visos kitos valstybės kare dalyvavusios, buvo nepaprastai nusilpusios. Labiausia nukentėjusių valstybių tarpe, žinoma, pirmoje eilėje buvo Vokietija, o antroje vietoje Sovietų Rusija. Hitlerio gaujos Rusijos teritoriją taip pasibaisėtinai nusiaubė, kad buvo manyta, jog sovietai ilgam laikui yra išbraukti iš skaičiaus valstybių, kurios galėtų netrukus karą pekelti.

Nuo ano karo praėjo vos keletas metų ir štai vaizdas visai pasikeitė.

Sovietų Sąjunga visų specialistų pripažinimu šiandien turi milžinišką armiją, puikiai, bene geriausiais tankais ginkluotus motorizuotus dalinius. Aviacija taip pat esanti ką tik ne didžiausia, negu bet kurios valstybės pasaulyje.

Ir štai atominės komisijos pirmininkas Bern. Baruch, kalbėdamas City College studentams, kurie kaip tik buvo baigę karo parengimo kursus, pasakė:

— Jungtinės Valstybės tragiškai karui nepasiruošusios. Amerikoniškasis neryžtingumas, mūsų egoizmas, pasitikėjimas savim ir apsileidimas buvo naudingas Sovietų sąjungai. Tamsios jėgos, kurios dabar mums grąso, maža kuo skiriasi nuo nacizmo, kurs grasino mums prieš dešimtį metų. Naujas mūsų priešas sovietiškasis režimas, yra skleidėjas senovinės dogmos, kuri sako, jog tautos negali pačios save valdyti, o privalo nedvejodamos klausyti parinktųjų diktato.

Toliau Bern. Baruch pridėjo: — O ką gi mes darome didžiojo pavojaus akivaizdoje? Mes rūpinamės savo mažaisiais pelnais, savo mažaisiais patogumais rūpinamės ir be reikalo aikvojame brangų laiką...

Kai B. Baruch kalba apie Jungtinių Valstybių pasiruošimo karui laipsnį, jam sunku netikėti. Jis yra pakankamai informuotas. Bet kai jis nurodo priežastis dėl kurių taip atsitiko, kad Sovietai ligdantų ginkluoti, o Jungtinės Valstybės "tragiškai karui nepasiruošusios," tai europietis greičiausia paabejotų ar tos priežastys čia kaltos. Gal būt greičiau europietis pamanytų, kad visa bėda tame jog šios šalies visai kita galvosena negu Sovietų valdovų. Tuo tarpu, kai Amerikos žmonės baigę karą lengvai atsiduso, manydami, jog jau prasidėjo taikos metas, tai tuo tarpu sovietai nusprendė kiek tik jų jėgos leidžia apsiginkluoti, paimti savo žinion kiek aprėpiama naujų žemių ir pasiruošti užvaldyti pasaulį. Ir savo tikslų jie nedelsdami siekia.

MAC ARTHURO KLAUSIMAS NESIBAIGIA

Todėl ir susidarė tokia padėtis, kad kiekvienam žingsnyje tenka atsižvelgti į Sovietų laikyseną. Ir MacArthuro atšaukimas buvo padarytas tik todėl, jog yra baimė, kad sovietai gali pradėti karo veiksmus tuo tarpu kai demokratiniai kraštai dar nepasiruošę.

Pats Tolimųjų Rytų karo vado atšaukimo klausimas dar tebejaudina politinį pasaulį. Prezidento Trumano nelauktas pareiškimas, jog jis ištisi metai kaip galvojo atšaukti gen. MacArthurą naujoj šviesoj parodo visą šį konfliktą. Pirmoji generolo klaida buvusi, — tai jo atsišaukimas į veteranus, kuris Baltųjų Rūmų įtakos dėliai visai nebuvo paskelbtas. Bet paskutinis politinis generolo žygis — jo kreipimasis į kinų kariuomenės vyriausį vadą reikalaujant paliaubų, jau perpildė prezidento kantrybės taurę. Ypatingai jautriai šis reikalas buvo įvertintas dar ir todėl, kad pats prezidentas lygiai tuo pat metu ruošęs panašų bandymą padaryti.

Toliau situacija dar labiau komplikuojasi. Generolas Mac Arthuras pareiškė, jog karo vadai — vyriausių štabų viršininkai jo strategiją ir taktiką visiškai palaikę. Bet štai praeina keletas dienų ir generolas Bradley parlamento komisijos tardymo metu pareiškia visai priešingą dalyką. Štabų viršininkai vienu balsu pritarę MacArthuro pašalinimui.

Tie visi nesutarimai padėties nepagerino, o Maskvos ponams suteikė keletą pasitenkinimo valandų.

TREMTIES MOKYKLOS TEBĖRA GYVOS

Iš tremties stovyklų veikliausias elementas jau senokai pasišalinęs. Vieni tolimoje Australijoje, kiti Anglijoje, o treti čia pas mus įsikūrė. Liko, kaip žinia, tik arba vyresnio amžiaus žmonės arba ligoniai. Ir tų pačių stovyklų gyvenimas, kurį visi pažįsta iš naujai atvykusių gausių pasakojimų, dabar keleriopai pablogėjęs. Nes daugumos kareivinių, kur tremtiniai gyvendavo, dabar jau prireikė kariuomenei. Daugelis stovyklų jau panaikinta. Tremtiniams tenka nuolatos kilnotis iš vienos vietos į kitą. Šitokiose sąlygose bet koks kūrybinis darbas yra labai sunkus.

Jei ir liko dar vietomis mokytojų, kurie mokyklose dar gali mokytojauti, tai pačių mokyklų atsteigimu jau nėra kam rūpintis.

Ir štai šitokiose sąlygose lietuvių mokyklos dar tebeveikia.

Tad mums visiems belieka įvertinti šį didelį darbą ir pastoviai tas mokyklas remti. Kaip matyt, iš Vokietijos Lietuvių bendruomenės pranešimų parama šioms mokykloms siunčiama, bet ji dar toli gražu yra nepakankama. Neatsižvelgiant į tai, ji daug palengvina mokyklų darbą. Tik čia yra visų svarbiausia, kad toji parama nenutruktų, kad ji ir pasiliktų pastovi. Ypatingai mūsų naujakuriai turėtų atsiminti savo pareigą savo likimo broliams ir jaunajai kartai, kuri be mūsų paramos pasmerkta nutautėti.

RUSAI IŠNAUDOJA LIETUVĄ

Lietuvos ūkis bolševikų sugriautas iš pagrindų. Tačiau ir tą patį jie stengiasi visokiais būdais iščiulpti. Kad čiulpimo sistemą nuslėptų, pirma paskelbia apie tam tikrus siuntinius, pavadintus "broliška kitų respublikų pagalba Lietuvai," gi faktiškai eina transportas po transporto į S. Rusiją. Kad žmonės būtų greičiau "suvirškinti," visokiais būdais skubinamas kolektyvinimas, ta svarbiausioji komunistinio ir rusinimo priemonė, o agitacija ir šnipinėjimu gyventojai nuožmiausiu būdu varginami ne tik dieną, bet ir naktį. Gyvenimas paverstas žiauriausiu kalėjimu. Lietuvai nustatomi planai, ką ji turi pagaminti ir ko duoti, kiek savo turto išspausti svetimiesiems, o kad visa tai būtų nuslėpta nuo žmonių ir pasaulio akių, apie visokius "laimėjimus", šimtaprocentinius "plano įvykdymus" etc, nors tikrovė visai kitaip atrodo.

Komunistams, ne tik ūkis, mokyklos, spauda, bet net ir menas, muzika etc. tėra gryna propagandos ir komunistinimo priemonė. Ir tokiais teoristiniais būdais jie kiekvieną žmogų nori padaryti agitatorium. Tačiau kad ir kaip norėdama, nesekmės negali nuslėpti nė jų pačių spauda, kurią mokant skaityti, galima, nors ir tarp eilučių, susidaryti apytikrį vaizdą, kas šiuo metu darosi Lietuvoje. Ir tie duomenys tik dar daugiau paryškina tiesioginiu būdu gaunamas iš pavergtosios tėvynės žinias.

TRANSPORTAI Į SOVIETŲ RUSIJĄ

Sov. Litva Nr. 170 (1950.7. 20) paskelbė, kad Vilniaus elektrotechnikos fabrikas Elfa pasiuntė Ural tipo elektros motorų į Maskvą, Leningradą, Novosibirską, Rygą, Sverdlovską, Gomelį ir Odesą. Įžanginiame Mūsų Vilnius skelbia, kad hitlerininkai padarė Vilniui per 1 milijardą r. nuostolių. Dabar jame, be el. motorų, gaminamos jau ir metalą piaustančios staklės.— — Iš Komunaro ūkio ir girdymo mašinos su 2 čiuptukais siunčiamos į Ukrainą, Gudiją ir kt. — Kad Kaišiadorių, Kuršėnų ir Kazlų Rūdos miško pramonės kolchozai žymiai prašoko jiems skirtas mėn. normas, tad į Donbaso kasyklas pasiųsta 8 sąstatai stat. miško virš plano. O "statybos darbininkai" apdovanoti "didele garbe"—gavo iš SSSR vyriausybės pavedimą per Stat. Ministeriją gaminti sieninius blokus Maskvos un-to statybai. Juos pradėjo gaminti per. metais Sargėnų, Palemono, Daugelių, Garliavos ir kt. fabrikai. — Toliau ta pati SL Nr. 301 skelbia, kad Lietuvos miškas eina Ukrainos kanalų statybai. Miško kirtimu ypač atsilikusi Kauno sritis. Gi medis reikalingas daugeliui fabrikų kt. respublikų, prisipažįsta SL Nr. 305 iš Klaipėdos jūros uosto, plačiai atsidariusio savo vartus kroviniams, išvežamas miškas, įrankiai, cementas ir kt. kroviniai, reikalingi k-mo Statybai.

OFICIALIAI — VISKAS GERAI

Gedvila, darydamas pranešimą apie sov. dešimtmetį, pažymėjo, kad b. lavinimo m-se pernai buvo mokomi 150,000 mokinių, veikė A. Akademija su 11 institutų. Po karo išleisto 27 mil. knygų ir brošiūrų, ėjo 58 laikraščiai su 0,5 mil. tiražu ir 14 žurnalų su 125,000 egz. Šv. min. A. Knyva gyrėsi, kad 1950 m. veikė 2.782 pradžios, 633 7-rių m. ir 170 vid. m-lų, 9 mok. seminarijos, 2 mok. institutai, ped. institutas ir už akių mokymo skyriai 5 vietose. Jose veikė 135,480 pionerių ir 14,210 komjaunuolių, 3,257 m-jai pakėlė savo lygį kursuose. Tilvytis pasigyrė, kad tik 1950 m. buvo užplanuota išleisti 270 veikalų. Raguotis džiaugėsi, kad Lietuvos komunistai išspaudė imonėsė net 12,000 darbininkų į stachanoviečius. Kasmet dešimtys jaunuolių siunčiami į Maskvos ir Leningrado a. m-las. Mažylis pažymėjo, kad yra 1,980 gydytojų ir 4,715 vid. med. personalo. 1950 m. išleista 400 gydytojų. Baigtas Vilniaus stadionas su 18 t. vietų. Kitam Gedvilos pranešime pažymėta, kad 1926-1930 m. iš Lietuvos nedarbas privertė emigruoti 60,000 asm. ir nuo 1931 iki 1939 m. buvo parduota iš varžytinių 15,500 ūkių. Nuo 1945 iki 1948 m. buvo nusavinta 1,575,000 ha. žemės. Per 80 procentų ž. ū. darbininkų susijungė į kolchozus, per m. bal. 1 d. buvo per 15,000 gyvulių ir paš. ūkių. 1951 m. mokysis per 450,000 moksleivių, veikia 42 technikumai, 11 a. mokyklų, mokosi per 10,000 studentų. baigė 1,700 asmenų, yra 232 kinai, tarp savęs varžosi 2,000 brigadų.

TAČIAU VISAI KĄ KITĄ RODO TIKROVĖ

Net patys komunistai prisipažįsta, jog ne viskas taip sklandžiai vyksta, kaip tat dėstoma popieriuje. Sov. Sgos Išteklių M-jos Įgaliotinio skelbimu iki 1950 m. sp. 15 d. javų statymo planą įvykdė Šiaulių sritis tik 82,2 proc., Vilniaus — 71, Kauno — 70,8, Klaipėdos — 69,8. Statist. M-jos pranešimas skelbia, kad neįvykdę 1950 m. skirto plano šios įstaigos: Miško ir Pop. M-ja nepagamino fan. popieriaus ir malkų, Statybos M. nepagamino gipso, Maisto Pram. M-ja — medvilnės ir lin. audinių, kojinių, odos ir gum, apavų, P. ir Mėsos—vinių, pasagų, drato, alium. ir cinko indų, čerpių, superfostato etc. Statm. M-ja neįvykdė plano nė 30 proc. Neleistinai ilgai tęsė, pavz., Šiaulių, Tytuvėnų, Šiluvos ir kt. m-lų statyba. Neįvykdytas nė pusmečio statybos planas, konstantuoja SL Nr. 180. Ne veltui kritikavo AT deputatai, rašo jį, Stat. M-ją už pereikvojimą lėšų ir menką išnaudojimą vidaus rezervų. Savo projektavimą turi pagerinti ir Projektavimo Institutas. Ko verta praktikoj ta visa sovietinė biurokratija ir gyrimasis įvykdymu plano, parodo kad ir šis atsitikimas. E. Čeparin SL Nr. 165 str. Svetimi papročiai nupasakoja, kad b-vei Glavlegsbit buvo duota 15 m. lentų. Liepos mėn. gauti 6 kub. m., o dėl likusių 9 m. teko atlikti tikrus kryžiaus kelius. Kad gautų iš Vyr. Miško Teik. Ist. įsakymą, turėjo vaikščioti 3 d., paskum jį turėjo įregistruoti Lietmedžio treste. Tresto teik. sk. virš. Risnik pareikalavo: "Duokit 2 kilimus 3 kart 2 met., tai mes padėsime jums gauti lentas". Kai bazė atsisakė patenkinti neteisėtą reikalavimą, Riskin atsakė, kad lentų vis tiek negaus, nors ir turi įsakymą. Pasitaiko kartais, kad žymesnieji kom. pareigūnai uždaro net raud. kampelius, kaip kad atsitiko su Fedorinu, kuris paskirtas sk. viršininku, savo veikimą pradėjo nuo raud. kampelio uždarymo, kaip kad pastebi pasipiktinusi SL Nr. 165. Mat, jam pasidarė per ankšta kambariuose. Kolektyvas liko be r. kampelio, užtat Fedorin maloniai gyvena bute iš 3 kambarių.

Jau 3 metai, kai Jonavos stoty po plynu dangumi guli didelis kiekis min. trašų ir pūva. Vilniaus rajonas ypač atsilikęs nuo visų planų gyvulininkystėj. Valst. kreditų jiems pirkti teišduota vos 9 proc. Pusėj kolchozų visai nėra gyv. fermų. Kauno artelėj Priekalas ilgą laiką veikė išeikvotojų grupė, padariusi neprieteklių už 42,000 r., bet byla buvo "užtepta". Vilniaus stat. kombinete per pask. 2 metus perėjo net 7 direktoriai, todėl d. planas neįvykdomas. Darbininkai bėga kitur. Agronomai, kuriais giriasi rašytojų politriukas Baltušis Pergalės žurnale, SL žiniomis, su savo patarnavimais primena gastrolių atsilankymą. Vilniaus faneros fabrikas, nos ir turėdamas gerus darbininkus, faktiškai davė 1949 m. nuostolių. to kaltas M-jos planavimo sk. vedėjas Levinas, todėl čia jų trūksta. Bet dėl to ir m-ja, ir ministeris Liubimecev tyli, nors žino, kad įmonė neapsimoka ir duoda valstybei nuostolių. SL Nr. 272 įžanginiame skelbia, kad visa eilė rajonų neatsiskaitė javais, mėsa, bulvėmis. Liūdna padėtis su c. runkeliais, linais. Ypač atsilikusios Šiaulių ir Klaipėdos sritys. Kolchozų žemės vogimas, dalinamas lygiomis duonos avansų (ir tai sovietams nusikaltimas) etc. konstantuota Širvintų, Malėtų, Veisėjų, Kaišiadorių, Skaudvilės ir kt. rajonuose. Plungės raj. kolchoze Neris 10 ha. linų buvo nupiauti net dalgiais. Ir visa tai konstatuoja pačių kom. spauda. O ką spauda atskleistų, jei ji būtų laisva ir galėtų rašyti ką matydama?

ALT ATSIŠAUKIMAS

Šių metų birželio mėn. sukanka 10 metų, kai Sovietų Sąjunga, smurtu okupavusi Lietuvos teritoriją ir krašte įvedusi sovietinę santvarką, pradėjo pagal iš anksto paruoštą planą naikinti lietuvių tautą. Tik per tris dienas, 1941 m. birželio mėn. 14-16 d. 40,000 niekuo nekaltų vyrų, moterų ir vaikų buvo prievarta išplėšti iš savo namų ir išgabenti lėtai mirčiai vergų stovyklose Sibiro gilumoje.

Tuoj po to prasidėjęs vokiečių-rusų karas laikinai sutrukdė pasibaisėtino Kremliaus valdovų plano vykdymą. Tačiau, 1944 m. bolševikams vėl grįžus Lietuvon, lietuvių tauta atsidūrė dar labiau sužvėrėjusių budelių sauvalėje.

Masiniais trėmimais ir žudymais iki šiol sunaikinta daugiau kaip ketvirtadalis visos lietuvių tautos. Išlikusieji gyvi nuolatinėje baimėje laukia, kad NKVD kraugerys pareikalaus ir jų aukos.

Tėvynėje kenčiančių mūsų brolių ir seserų akys krypsta į mus, Amerikos lietuvius, jau praeityje daug kartų Lietuvai jos nelaimėse gelbėjusius. Dabar, kai pati lietuvių tautos gyvybė yra pavojuje, mūsų pagalba turi būti ir nuolatinė. Turime daryti visa, kas tik mūsų jėgomis įmanoma lietuvių tautai nuo sunaikinimo išgelbėti ir krašto laisvei grąžinti.

Dešimtis metų sovietinio teroro minėjimo proga tokia pagalba bus efektingai suteikta, jei Amerikos lietuviai visose jų gyvenamose vietovėse

1) vieningai pareikš protestą prieš Sovietų genocido veiksmus Lietuvoje, demaskuodami tikrąjį raudonojo imperializmo veidą ir reikalaudami Lietuvai užtarimo ir pagalbos, ir

2) piniginėmis aukomis duosniai parems tą akciją, kurią Amerikos lietuviai veda Lietuvos žmones padėti ir Lietuvai išlaisvinti.

Amerikos Lietuvių Tarybos paskelbtas Laisvės Mobilizacijos Vajus tebeina. Nustatyta jam $100.000 suma privalo būti sukelta. Iki šiol tik kelios veiklesnės lietuvių kolonijos pasiekė savo kvotas. Turi sukrusti visi patriotingieji Amerikos lietuviai, kad Lietuvos laisvinimo darbui nepritruktų lėšų.

Taigi, minėdami liūdnuosius birželio mėnesio įvykius ir keldami balsą prieš lietuvių tautos naikintojus, parodykime savo nuoširdų atsidavimą šventam Lietuvos reikalui gausiomis aukomis.

Ši dešimties metų bolševikinio smurto sukaktis teprimena kiekvienam lietuviui ir kiekvienai lietuvių organizacijai mūsų pareigą — dirbti ir kovoti, kad mūsų tėvų žemė būtų laisva.

Aukas siųsti Amerikos Lietuvių Tarybos Centrui, 1739 South Halsted Street, Chicago 8, Illinois(kuris jas perduos kur reikia.

Amerikos Lietuvių Taryba
Vykdomasis Komitetas

STEBĖJIMAI IR MINTYS

Maskvoje įvyko vadinamasis taikos kongresas. Tai buvo ne dabar, o žymiau seniau. Ir jeigu mes šiandien atsimename šį kongresą, tai tik todėl, kad viena jo detalė liečia ir mus lietuvius.

Paryžiaus Figaro dienraštyje skaitome žurnalisto ilgiau gyvenusio Sovietuose įspūdžius apie tą taikos kongresą. "Pirmose delegatų eilėse sėdėjo dvasininkai. Buvo čia patriarchas Aleksejus, protestonų pastoriai, katalikų kunigai juodose sutanose, buvo musulmonų mullos ir net vienas Budos tikėjimo atstovas su kailine kepure. Visi kalbėjo ir visi išsireikšdavo, kaip tikri komunistai arba jų satelitai, jie gyrė sovietinį režimą ir peikė anglų-amerikiečių karo padegėjus.

Bet kada buvo pradėta demaskuoti Romos popiežių, kaipo vyriausią karo kurstytoją, Kauno vyskupo pareigas einąs mgsn. Stankevičius atsistojo ir išėjo iš salės."

Jis, tiesa, kalbėjo lygiai, kaip ir kiti, bet išsyk vis tik išdrįso atsistoti ir iš salės išeiti. Tai labai būdinga bruožas panašių kongresų eigoje.

Labai įdomu senus papročius stebėti mūsų senųjų išeivių tarpe. Vienas pažįstamas pasakoja:

— Pasitaikė proga pabuvoti čia senai įsikūrusių vestuvėse. Vestuvės žadėjo būti gana iškilmingos. Mat, tie, kurie kėlė vestuves buvo vietos kolonijos įtakingi ir pasituri žmonės. Svečių sukvietė šimtais.

Nuėjau. Labai viskas puiku. Visi linksmi, kaip dera vestuvėms. Ir visos vestuvinės apeigos atliekamos, kaip anais senais laikais Lietuvoje. Čia ir svotas ir svočia ir piršlys, kuriuo jaunieji faktiškai, greičiausia nebesinaudojo, bet jis paliktas kaip tradicinis vestuvių priedas. Įsilinksminusios tetos sumanė piršlį pakarti. Prasidėjo linkma ceremonija. Ir, žinot, labiausia nustebino, tai viena aplinkybė: šie linksmi veselininkai atliko lietuvių senovinį vestuvių paprotį, o jau kalbėjo angliškai. Čia ir "lojeriai," ir teisėjai linksmai ir sąmoningai kalbėjo, bet jau ne lietuviškai. Truputį keistoka, bet matyt jiems šitaip lengviau pasakyti, ką tuo tarpu mano.

Petr. Tarvydas

LIETUVIŲ — LENKŲ SANTYKIAI

The Times-Leader Evening News dienrašty, išeinančiame Wilkes Barre, Vienybės skaitytojas M. Kupris išspausdino gegužės 16 d. laidoj skaitytojų skyriuje savo, kaip lietuvio patrioto pažiūrą į istorinius Lietuvos - Lenkijos santykius.

Prieš kurį laiką, rašo Mr. Kupris, aš kritikavau jūsų vedamąjį straipsnį, skirtą Lenkijai. Žinodamas jūsų susidomėjimą ne tik Lenkija, bet visomis Europos tautomis, dabar kenčiančiomis nuo sovietinės pabaisos, aš pajutau pareigą prabilti. Trumpai, galbūt per šiurkščiai, aš pareiškiau savo jausmus, kad jūsų geros intencijos buvo nukreiptos bloga kryptim. Istorija pati kalba už save.

Amerikos lenkai neatsakingi už Lenkijos istoriją

Aš nemetu jokio priekaišto geriems Amerikos lenkams piliečiams, rašo toliau M. Kupris. Jų negalima kaltinti už istorijos žalingus puslapius, rašytus šios tautos Europoj.

Joseph Lester savo 1951 m. kovo 25 dienos laiške mokslininko tonu peržvelgė Lietuvos Lenkijos santykius nuo 14-to šimtmečio. Jis teikia didelės reikšmės Lietuvos kunigaikščio Jogailos vedyboms su Lenkijos karalaite Jadvyga ir lietuvių apkrikštijimą 1336 metais. Bet istorija sako, kad Lietuvos karalius Mindaugas priėmė krikščionybę 1251 metais, tai yra 135 metus anksčiau.

Kulmo vyskupas Prūsijoj atgabeno jam karališką karūną iš Romos popiežiaus, krikščionybės galvos.

Liudnos Jagailaičių dinastijos pasekmės.

Jogailaičių dinastijos pabaiga 1572 metais ir Liublino unija susilpnino federalinę Lietuvos-Lenkijos valstybę. Abi tautos sunkiai kentėjo nuo rusų carų jungo, kol iš pirmojo pasaulinio karo pelenų iškilo laisvos ir nepriklausomos tautos Centrinėj ir Šiaurinėj Europoj, jų tarpe Lenkija ir Lietuva. Rusijos bolševikai dėjo pastangas sukurti, sovietinį režimą Lietuvoj. Caro ir vokiečių baronai mėgino bendrom jėgom savo laimę.

Ir čia, pirmosiomis atgimusios Lietuvos respublikos laisvės dienomis, iškyla lenkų sapnai, atstatyti 18-to šimtmečio Lietuvos-Lenkijos jungtinę valstybę, 1919 m. balandžio 19 d. lenkų kariuomenė užėmė Vilnių, Lietuvos sostinę. 1920 m. Liepos 20 d. rusų lenkų karo eigoje lenkai iš Vilniaus pasitraukė ir Vilnius vėl pateko lietuviams.

Sutarties laužytojai

1920 m. spalio 7 d. tarp Lietuvos ir Lenkijos buvo pasirašyta sutartis, žinoma Suvalkų vardu, prižiūrint Tautų Sąjungos kontrolinei komisijai. Pagal šią sutartį buvo Vilnius grąžintas Lietuvai. Dvi dienas vėliau ši sutartis buvo lenkų generolo Želigovskio sulaužyta. Vilnius vėl lenkų užimtas. Lenkai mėgino ir toliau veržtis į Lietuvą, kol lietuviai lap. kričio 19 ir 20 d. kautynėse juos sulaikė. Iki 1939 metų lenkai laikė užėmę apie trečdalį Lietuvos teritorijos, kurią užkariavo per jėgą.

Tadas Kosciuska: "Aš gimiau lietuviu"

Toliau laiško autorius paliečia ir Tado Kosciuskos tautybės klausimą. Lenkai jį laiko visiškai savo žmogum, bet pats Kosciuska, pagal—anglų istoriką James Fletcher, rašydamas Rusijos carui Aleksandrui 1815 m. birželio 10 d. prisipažįsta: "Aš gimiau lietuviu, pone."

Šis Kosciuskos prisipažinimas buvo patvirtintas istoriniame veikale tik 29 metams praslinkus nuo jo mirties, veikalo autorius žinojo, ką jis rašo. Taip pat ir daugely naujųjų veikalų kaip The New International Enciclopedia, The Standart American Encyclopedia, Enciclopedia American laiko Kosciuską lietuviu. Karl Falkenstein savo biografiniame veikale apie Kosciuską, rašydame 1843 metais Leipcige, taip pat patvirtina šį faktą.

Kokių kitų faktų dar reikia? — klausia pabaigoj M. Kupris savo laiške apie Lietuvą - Lenkiją ir didįjį laisvės kovotoją Tadą Kosciškę.

S. Vn.

Amerikiečius mėgsta buvę priešai

Norman Thomas, Amerikos socialdemokratų vadas, grįžęs iš šešių savaičių kelionės po pasaulį, pareiškė spaudos korespondentams, kad širdingiausiai amerikiečiai sutinkami Jugoslavijoj ir Berlyne.

"Amerika aplamai niekur nėra savo populiarumo aukštumoj," kalbėjo Thomas, "iš dalies tai aplinkybių sudaryta nuomonė. Čia taip pat mūsų klaidų vaisiai".

Ypatingą "klimato" pasikeitimą Amerikos atžvilgiu Thomas pastebėjęs Jugoslavijoj. Nežiūrint, kad šalies sistema ir toliau lieka diktatūrinė, bet jausmai prieš Staliną stiprėja ir toliau. Amerikiečių vardas labai pakilęs po to, kai jie pradėjo siųsti kviečius alkanai Jugoslavijai.

— Šiomis dienomis Holmenkolen stotyje prie Olso, buvo suareštuotas vieno norvegų admirolo sūnus jūrų ltn., dirbęs štabe geografinių nuotraukų skyriuje, kaip sovietų šnipas. Sovietų ambasados pareigūnas, pasinaudodamas diplomatine neliečiamybe šioje aferoje arešto išvengė.

RAŠYTOJŲ LIKIMU SUSIRŪPINKIM

Rašytojų likimas neabejotinai yra sunkesnis negu daugelio kitų profesijų žmonių. Mūsų gydytojai štai jau baigia prisitaikyti prie naujo gyvenimo ir savo egzaminus išlaikę taip plačiai visiems dėkoja, kad tik pasigėrėti reikia. Jie tai daro, žinoma, iš didelio džiaugsmo. Galima juos suprasti.

Lygiai ir kitų profesijų žmonės nors ir neįprastose sąlygose gyvendami pamažu įsikūrė ir jeigu skundžiasi, tai tik iš seno įpratimo.

Rašytojų padėtis visai ypatinga. Rašytojų turime įvairaus amžiaus ir nelygaus sugebėjimo prisitaikyti prie naujų sąlygų. Ir jų padėtis, sakysime, yra labai nevienoda. Kai kurie dirba bet kurį pirmą pasitaikiusį darbą ir šiaip taip gyvena. O dalis vargsta.

Bet gi rašytojas, jeigu jis jau nerašo, ar ir didelį troškimą turėdamas rašyti, neturi tinkamų sąlygų, tai juk pasidaro paprastu, eiliniu piliečiu ir jo kaipo rašytojo karjerą galima laikyti arba visai nutrauktą, ar tik laikinai sulaikyta. Čia ir yra rašytojų tragedija. Labai dažnas jų atsidūręs tokiose gyvenimo sąlygose, kad nebegali, nebepajegia rašyti. Jo energija nueina tam vienam kasdienės duonos reikalui.

Mes neabejodami galime pasakyti, kad jau daug kūrybinės energijos per šiuos metus žuvo ir jos daugiau žus, jeigu niekas nesirūpins rašytojų gyvenimo sąlygom. Žinom ir tokių rašytojų, kurie yra jau šiandien tiesiog tragingoje būklėje. Skaitome laikraščiuos, kad tikrai į nelaimę patekusius rašytojus, visuomenė yra pasiryžus gelbėti. Bet tai daroma aiškiai pervėlai. Gelbstim šiandien vieną, palauksim kol kitas atsidurs beviltiškoje padėtyje, tada ir kitam skirsim pavėluotas aukas. Ir šitaip elgdamiesi galėsime pamažu daugelį mūsų rašytojų nukaršinti. Ir būsim patys savim labai patenkinti. Kokie mes dosnūs, kokie susipratę ir kokie literatūros dideli mylėtojai.

Laikas jau šiuo atveju jokiu būdu nedirba mūsų naudai. Negali pasakyti, kad ir patys rašytojai būtų taip gerai organizuoti, kaip galima būtų šiomis sunkiomis dienomis iš jų laukti. Paskutinių metų įvykiai įnešė į rašytojų tarpą daug kartėlio. Egoistiniai atskirų grupių užsimojimai, ardo vienybę rašytojų tarpe.

Jeigu ne bus susiprasta ir patys rašytojai nesugebės pašalinti svetimų žodžio menui smulkių srovinių susiskaldymų, tai gal net liudnesnių pasekmių susilauksime. Kad tik galutinai nepakriktume.

LIETUVIAI PASAULYJE

— Pavergtų tautų taut. komitetų suvažiavime, svarsčiusiame tų tautų kovos priemonių su bolševikais subrendinimą, iš lietuvių pusės dalyvavo V. Sidzikauskas. Po vėliau sušauktos konferencijos į bendrą darbą telkiami ir visų kitų JAV susikūrusių pol. emigrantų komitetai. Jis taip pat per paskaitas, pasikalbėjimus su laikraštininkais, per A. B. ir aprašymuose spaudoj garsina lietuvių vardą, ta proga taip pat atžymėdamas, kas kuria proga ir kaip Jungt. Tautos iškelia Lietuvos reikalus.

— Voiketijos Lietuvių Bendruomenės Valdybos duomenimis, 1951 metais balandžio pirmąją dieną Vakarų Vokietijoje gyveno tokie lietuvių skaičiai: Prancūzų zonoj 584 asmenys. USA zonoj 3,356, Britų — 2,896 stovyklose ir 3,435 privačiai. Iš viso 10,271.

— S. Paulo priemiestyje V. Belo yra D. L. K. Vytauto mokykla, kurią lanko apie pusantro šimto mokinių. Lig šiol lietuvių kalbos pamokų dar nebuvo, bet Lietuvių Bendruomenės valdyba surado mokytoją Edm. Bortkevičių, kurs netrukus pradės dėstyti lietuvių kalbą ir lituanistikos dalykus. S. Paulo lietuvių mokyklose dabar jau tryjose vietose dėstoma lietuvių kalba. Dr. J. Basanavičiaus — Anastacijaus viloje Carlos Gomes Mokykloje ir seselių Pranciškiečių mokykloje — V. Zelina.

— Vokietijoje A. Giedrius-Giedraitis baigia spaudai ruošti naują elementorių nes lig šiol buvusios laidos jau išparduotos.

—Great Necke, netoli Brook lyno įsisteigė lituanistikos mokykla, kurioje dėstys šie mokytojai: Ign. Kazlauskas, Jakienė, Košubienė, Kaziauskaitė, Povilaitis ir kun. J. Čekavičius.

— Prel. Pr. Juras gavo dailininkės A. Tamošaitienės išaustą kilimą — Mindaugo Krikštas. Kilime pavaizduota kunigaikščio pilis, kunigaikštis Mindaugas ir jo dvariškiai, krikštijama kunigaikštienė Morta.

— L. Šmulkštis, M. Mackevičius ir J. Kutra sudaro liaudininkų dr. K. Griniaus fondą.

Chicagos vaidintojai didelių pasisekimu suvaidino lietuvių tautosaka paremtą veikalą Nemunas Žydi. Dailininko A. Varno pasiūlymu šis veikalas norima išversti į anglų kalbą ir parodyti svetimtaučiams.

—Anglijoje gyvenančios lietuvės skautės globoja Vokietijoje pasilikusius moksleivius ir 15 jaunuolių pasikvietė atostogoms į Angliją, į skautų šeimas.

— Jugoslavas A. Pristernik, kuris vedė bolševikų nužudyto Lietuvos kariuomenės kapito-Puknio našlę, uoliai dalyvauja lietuvių veikime. Ši šeima gyvena Paterson, N. J.

— Juzefa Sofija Stulgaitienė, tikra didžiojo Lietuvos dailininko M. K. Čiurlionio sesuo dabar gyvena JAV. Jos vyras mirė dar 1942 metais. Trys jos vaikai liko Lietuvoje, o du mirė Voiketijoje.

— Tremtinių šeima atvykdama į Ameriką atsivežė ir audimo stakles. Tai Bacevičių šeima, kuri gyvena Touton, Mass. Dabar Bacevičienė audžia takelius, kilimėlius ir kitokius audinius.

— Kompozitorius J. Strolia, kurio žmona sunkiai serga džiova, pakviestas į Diepcholzo gimnaziją muzikos mokytoju.

— Dr. Hetwig, Bavarijos vyriausybės atstovas Beirate pareiškė protestą, kodėl Memmingeno lietuviai gautų iš Amerikos dovanų nepadalino ir tiems stovyklos gyventojams, kurie savo vaikus leidžia į vokiškas mokyklas.

Amerikos praeities bruožai

KOVA SU KARALIŠKA VALDŽIA

EUROPOS CIVILIZACIJOS ĮTAKA

Nors pionieriai kolonistai kartais ir labai skurdžiai gyveno, dirbo kiek jėgų turėjo ir maistu menku turėjo tenkintis. Bet jie buvo pasiryžę neatsilikinėti nuo Europos kultūros. Tais laikais spauda šioje šalyje dar buvo menka. Knygos viek išimtinai buvo gabenamos iš Europos. Ir šiandien yra užsilikusios bibliotekos iš anų laikų (pav. Philadephijoje) ir iš tų bibliotekų sužinome, kokios plačios moksilo ir meno sritys rūpėjo anų laikų kolonistams pionieriams. Čia ir įstorija ir senovės tautų (graikų, romėnų), ir tų laikų įvairių tautų literatūra, praktiškieji mokslai ir filosofija, viskas buvo anų laikų kolonistui įdomu.

Net pietinių kolonijų pionierius paklydęs neaprėpiamuos kontinento plotuos nenorėjo atsilikti nuo anų laikų kultūros.

Dar prieš 1700 metus buvo keletas biobliotekų atidaryta. Jomis galėjo naudotis visi mokslo ir meno mėgėjai.

Teatras nuo 1735 metų šioje šalyje turėjo profesionalį pobūdį. Ypatingai gausi tais laikais buvo biblioteka Charlestone, taip pat ir teatras šiame mieste gražiausia gyvavo. Dauguma artistų tais laikais keliaudavo iš miesto į miestą. Ir visi mėgdavo labiausia vaidinti tame pačiame Charlestone, kur jautri publika artistus ypatingai meiliai sutikdavo ir mylėdavo.

Pirmieji puritonai iš Anglijos atsiveždavo savo mažas bibliotekas, daugiausia religinio turinio k n y g ų rinkinėlius. Jie ir gyvendami šioje šalyje stengėsi naujų knygų iš tėvynės gauti. Bostonas tais laikais daugiausia išplatino kolonistų tarpe įvairaus turinio knygų. Susidarė knygų prekybos įmonės, kurios stengėsi aptarnauti ir tolimiausias kolonijas.

Cambridge, Mass. kolonijoje, galėjo jau 1639 metais pasigirti, kad turi spausdinamąją mašiną. O 1704 metais Bostone pasirodė pirmas laikraštis, kuris tuojau įsigijo didelį populiarumą ir buvo plačiai skaitomas.

Netrukus laikraščiai pasirodė ir kitose kolonijose, o jau aštuonioliktojo šimtmečio viduryje kolonijų spauda buvo įsivertinusi ir turėjo didelės įtakos į visuomeninį gyvenimą.

Knygų leidimas koncentravosi daugiausia Naujojoje Anglijoje ir pradžioje dauguma leidinių buvo religinio pobūdžio. Tais laikais didelėje madoje buvo pamokslai, kuriuos leisdavo atskirais leidiniais. Vienas dvasininkas vardu K. Moseris kurs buvo tuo garsus, kad savo parapijonis vis baugindavo pragaru ir baisiomis kančiomis, buvo išleidęs net 450 atskirų savo pamokslų leidinių. Taip pat ir tų laikų poetai rašydavo savo poemas tokio pat bauginančio turinio. Pavyzdžiui "Paskutinio teismo diena" — poema turėjo tokį didelį pasisekimą, jog kiekvienas kas tik mokėjo skaityti norėjo tos poemos vieną kopiją sau turėti.

Anglijos vyriausybė nepajėgė kontroliuoti naujųjų kolonijų gyvenimą. Patys kolonistai tvarkė savo gyvenimą pagal savo nusistatymus ir nuotaikas.

KARALIŠKOJI VALDŽIA NAUJOSE KOLONIJOSE

Pačioje pradžioje Karališkoji Anglijos valdžia visai nedalyvavo kolonijų sukurime. Tik vėliau pradėjo kištis į politinį ir ekonominį kolonijų gyvenimą, kaip jau nurodyta, nesugebėjo kolonijų gyvenimą kontroliuoti.

Labai greit tos grupės ir tie pavieniai asmenys, kurie gaudavo iš karaliaus aktus, kuriais remdamiesi jie laikė nuosavybę ne tik atskirus žemės plotus, bet ir ištisas kolonijas, greit užmiršdavo šią aplinkybę ir jautėsi visai savarankūs ir nuo nieko nepriklausomi. Kai kurie aktai, kuriuos gavo kolonistai iš karaliaus buvo taip suredaguoti, kad tų kolonijų savininkai buvo apibuditi, kaip visai savarankūs žmonės, tik pats karalius jiems galėjo įsakyti.

Gyvenimo eigoje Anglijos teisės į kolonijų valdymą vis mažėjo. Pavyzdžiui Virginijos kolonijos bosai padarė nutarimą, kuriuo remiantis jų paskirtas gubernatorius turėjo koloniją valdyti kartu su kolonistų laisvai išrinkta taryba. Taryba su gubernatoriais leisdavo įstatymus, kurie turėjo šios kolonijos gyvenimą pagerinti.

Šis įvykis turėjo didelės įtakos į visą kolonijinį periodą. Nuo to laiko visos kolonijos laikė neginčytinu klausimu, kad kolonijos gyventojai gali dalyvauti savo kolonijos valdyme.

Pats karalius duodamas aktus, kuris remdamiesi pionieriai kūrė kolonijas jau nurodydavo, kad kolonijos gyventojai turi teisės dalyvauti kolonijos valdyme. Net ir tose kolonijose, kur anksčiau kolonistai neturėjo teisės dalyvauti kolonijos valdyme, jau minėtų kolonijų pavyzdžiu, tos teisės buvo suteiktos nes gyventojai labai kietai to reikalaudavo.

Pradžioje kolonistų dalyvavimas kolonijos valdyme neturėjo didelės reikšmės. Bet vėliau tai buvo akstinas kolonistams siekti visiškos nepriklausomybės.

Susidariusios kolonijų asembėjos pradžioje pasisavino teisę kontroliuoti kolonijos finansus, o paskui šią teisę jos plačiai panaudojo, norėdamos kolonijos gyvenimą savo nuožiūra pakreipti.

Viena paskui kitą kolonijos įgyvendino principą, kad kolonijoje negali būti įvesti joki mokesčiai be mokesčių mokėtojų rinktų atsovų sutikimo. Taip pat surinktos sumos be jų žinios negalėjo būti panaudotos net gubernatorių ir kitų valdininkų algoms mokėti. Jei gubernatorius kartais nenorėdavo sutikti su rinktų kolonijos atstovų nuomonėmis, tai šie atsisakydavo duoti pinigus net būtiniausiems reikalams. Buvo atsitikimų, kad nepaklusniems gubernatoriams alga visai buvo nubraukiama, arba buvo paskiriamas tik vienas centas... Tokiomis aplinkybėmis gubernatoriai ir kiti valdininkai greit pasiduodavo kolonijos rinktinių valiai.

Ypatingoje padėtyje atsidūrė kolonija vadinamoji New Plymouth. Dalis kolonitų, nepatenkinti Virginijos tvarka, išsikėlė į šiaurę ir pamažu sukūrė naują koloniją. Netrukus jie pamatė, kad nepriklauso jokiai kitai kolonijai ir kad jų niekas nevaldo. Tada pas juos gimė mintis susitvarkyti visai savarankiai.

Tai tie patys kolonistai, kurie atplaukė laivu Mayflower. Jie ir surašė vadinamąjį Mayflawer susitarimą. Tame susitarime pasakyta, kad jie visi pasižadda » susijungti į vieną piiletinį ir politinį vienetą tikslu geriau įsikurti ir geriau gyventi. Tuo tikslu jie pasižadėjo priimti ir įgyvendinti tokius teisingus ir visiems lygius įstatymus, aktus ir reglamentus, įstaigas ir paskirti taisyklėms atitinkamus pareigūnus... pasižadėjo viską daryti bendram kolonijų labui.

Nors šie piligrimai ir neturėjo jokio teisinio pagrindo sudaryti autonominę koloniją, bet šio žygio niekas nepaneigė. Tad jie ilgus metus valdė patys savo koloniją, nepripažindami jokios kitos vyriausybės.

Būta ir visos eilės kitų panašių atsitikimų. Nes kolonistai, tuo kolonijų vadus, kurie norėjo koloniją valdyti be jų sutikimo, labai greit nutildydavo pagrąsinę išsikelti kur nors kitur. Laimė tais laikais laisvų žemių buvo kiek tiknori.

Kolonijų svarankumas vis didėjo. Dideli plotai tais laikais lėtas susisiekimas kliudė kolonijas tiksliai kontroliuoti. Anglijos karališkoji valdžia tik 1680 metais jau rimtai susirūpino ypač Naujosios Anglijos kolonijų svarankumu. Prieš Massachusetts koloniją buvo pradėta akcija. 1684 metais karališkasis aktas buvo atšauktas. Po to ir kitose Naujosios Anglijos kolonijose buvo įvesta karaliaus valdžios kontrolė. Visas šias kolonijas pradėjo valdyti karaliaus paskirtas gubernatorius. Kolonistai nė kiek nedelsdami ir atkakliai pradėjo priešintis naujai tvarkai.

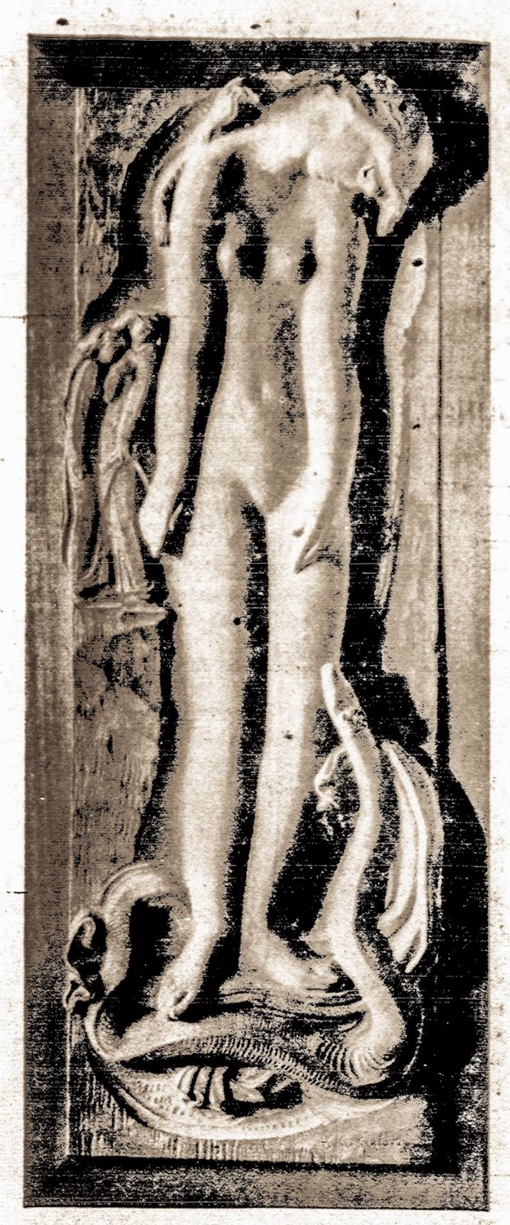

Eglė Žalčių aralienė
Vytauto Košubos skuptūra

Petro Tarulio

GYVENIMAS APGAVO

APYSAKA

— Ak, reikalinga tau buvo toji veranda!— ne piktai, tik taip sau ištarė Antano Tutulo žmona Monika.

Buvo sekmadienio rytas. Jie abu ir vaikai neskubėdami kambariuose ruošėsi. Kambariuos dar viskas sujaukta ir jie patys tebėra padriki. Tutulas pustė skustuvą, o Monika stengėsi apvilkti savo sūnų, kurs jau norėjo žinoti, ar būna žalios spalvos arkliukų, bet dar nemokėjo pataikyti į rankovę.

Čia buvo pikta kibirkštis, Monika ir nesapnavo, kad taip suerzins jos vyrą toji pastaba. Tutulas atsigrįžo į savo žmoną. Ir kaip paprastai esti, kai vyras jau nepastebi žmonos moteriškumo, kai sotus moteriškumu, staiga susierzina. Jis būtinai norėjo sugauti jos akis, kurios pabūgusiais peliūkščiais tuojau pasislėpė, kai tik ji pajuto, kaip skaudžiai ji pataikė vyrui įgnybti anuo tyliu posakiu. Antanas, tyčia neskubus, šaltai taupydamas gilumoje susimetusią pagiežą šūkterėjo:

— Durnius boba!

Ir vėl nusigrįžo. Bet gal nusprendęs, kad jo atsakymas tėra silpnas į tą dygią žmonos pastabą, vėl grįžterėjo galva, jau prasižiojo kažką sakyti... Ir būtų jau nieko nebesakęs, nes pamatė, kad neverta čia prasidėti. Geriau nugarą atsukti. Tik tuo pat metu pamatė išsipešusią iš sijono žmonos palaidinukę ir pasmukusias jos kojines taip, kad ant kojos riešo pasidarė tokia "barankėlė"... Tada jis dar smarkiau suiraukė ir pikčiau, kaip pirma pakartojo:

— Durnius boba! Ot! Išmana! tu! Ot!

Ir dažnai taip paskutiniais metais būdavo. Kai tik Antanas užpykdavo, tai vis tą patį sakini, kaž kodėl vartodamas vyriškąją lytį, nuolat kartojo. Tur būt jis manė, na, gal atrodė, kad tuo būdu jis pikčiau įgels žmonai. Tai pabodusiai moteriškei. Štai po kambarį apsipešiojusi, pasmukusia kojne vaikščioja... Be reikalo, painiojasi po kojomis. Vis erzina. Nuobodi ir mažai bereikalinga. Tik tas senas įprotis... Na, pagaliau, negi riesis žmogus kas valandą... Monika šįsyk nenorėjo nutylėti. Jos užsispyrimas šitaip bukas ir toks įkyrus. Tuo būdu ji Antaną visados iš kantrybės išveda.

— Kaip gi! — Priedo ji čia dar aitriai nusijuokė. — Išdažei, išpuošei. Tautinio stiliaus išpiaustymais aptvėrei. Ir užrakinai. Nė katinas neužeina. O kiek pinigo kainavo?

Labiausiai Antanui pikta, kad žmona tiesą sako. Negalėjai ginčytis. Pastatė jis savo namus. Dideliu vargu statė, keletą metų rūpino. Ir būtinai, kad būtų veranda į sodelį. Bet vis taip išeidavo, kad šeima ta veranda nesinaudojo. Šiokiadieniais nebuvo laiko pramogauti. Tiesa, vieną kartą jis žmonai buvo pasakęs:

— Gersim arbatą verandoje.

— Dar ką sumanysi? — atkirto ji rimtai.— Nešiosiu aš tau indus ir visa ka kita taip toli. Dar vaikai ką nors sudaužys.

Antanas nieko neatsakė.

Ir kadangi veranda tikrai gražiai buvo išdažyta, tai pats Antanas kartais įspėdavo:

—Be reikalo nesitrankyk po verandą. Dažus tik man nutrinsit.

Dėl šitos priežasties veranda stovėjo visą laiką tuščia, užrakinta. Nenuostabu, kad Monikos taip sau, tarp kitko, mestas žodis taip smarkiai nepatiko Antanui Tatului. Jis ilgu sunkiu žvilgsniu pažiūrėjo į žmoną, kuri be reikalo dabar subarė nepaklusnų sūnų. Jie abu nutilo. Antano tylėjimas turėjo reikšti jo panieką tai moteriai, kuri štai dabar tokia nepatraukli. Ir dėl to, matyt, ji nė kiek nesisieloja...

Antanas Tutulas, išėjęs į gretimą kambarį skustis, kreivai nusišypsojo pats sau. Plinka jis. Tie likusieji plaukai tokie pasišiaušę, na, tokie, nevykėliai, reti, pastyrę. Ir raukšlės. Žiūri Tutulas į savo veidą ir kyla jam iš vidaus sunkus įširdimo kunkulis. Koks veidas? Iš kur raukšlės? Kodėl raumenys bejėgiškai apdribo. Kur jis laikytas tas veidas, rūsyje, kur tamsiam kampe užmestas, sulamdytas, nuvytęs, netėkęs savo sulčių, nuo saulės, nuo šviesos, nuo šviežio oro nuslėptas... Kad išpraust jį kuo nors, išlygint tas raukšles. Į saulę, į vėją reikia, smagių viliojančių minčių ir troškimų,gražių, kilnių troškimų! Toks palaikis tas veidas. Išpraust, išdulkint, bent vieną kartą pagrindiniai išvalyti!

Sekmadienis. O nuotaika tokia biauri. Kodėl? Kas čia atsitiko? A! Dėl tos pastabos. Žmona ir veranda. Yra čia apie ką galvoti. Spiauti. Kad tik daugiau rūpesčių nebūtų.

Kas žino, ką vienas likęs žmogus sau galvoja? Jis niekam nepasakys, nė prieš mirti neprisipažins. Jis gali išpažinti padaręs didelę nuodėmę. Taip! Bet anie menki, kasdieniai, nevykę dalykėliai?... Ne! Žmogus niekados nenorės būti juokingas.

— Kad tave kaip kokią kriauklę, — galvojo Tutulas,— kad kas atvožtų ir visą tavo vidų, ką tu ten turi surankiojęs, pamatytų? Ne, niekados!

Bet praėjo koks pusvalandis ir duryse, nusiskutęs, apsivilkęs šventadieniškai, Antanas visai ramiai, kaip kasdien, gal net truputėlį švelniau, pasiūlė:

— Tu greičiau ruoškis. Eisime pasivaikščioti. Matai, kad baigiasi gražios dienos.

Jie vaikštinėjo iš lėto šventadieniškai. Su visais vaikais.

— Štai, žiūrėk... Sauliuk, ten šlapia, nebrisk!.... Žiūrėk, Saladžiūnai eina. Jau nebesilaiko parankiui. Atmeni, vis susiglaudę būdavo...

Tutulas, kartais didesnes, kartais mažesnes pauzas darydamas, darė bet sau pastabas. O galvojo kažką savo. Toks jo įprotys.

(Nukelta į 6 psl.)

KAS ATSITIKTŲ JEI GELEŽINĖ UŽDANGA SUTRUKTŲ IR PAVERGTOSIOS TAUTOS SULAUKTŲ LAISVĖS?

·DESTINATION FREEDOM·

PASAULINĖ PREMJERA MADISON SQUARE GARDEN, 1951 M. RUDENĮ

Vienybės ĮVAIRENYBĖS

PASIDARVKIME VYRAIS

United Press korespondento ranešimu iš Berlyno, vokie-ių moterys pradėjo naują ąjudį, pavadintą: "Pasidalin-ime vyrais". Tos, kurios tu-i vyrus, nelabai maloniai lausosi šių žodžių, bet mili-onai desperatiškų moterų, rarandančių paskutines vil-is ištekėti, ieško būdų, kaip atenkinti įgymtą ,motinystės ausmą, jos nori legalizuoti aikų gimdymą netekėjusios.

Dviejų siaubingų karų pase-oj lyčių santykis Vokietijoj asikeitė visiškai moterų ne-audai. Šiandien Vokietijoj ra vedybinio amžiaus (nuo 9 iki 45 metų) vyrų keturis artus mažiau negu moterų. isoj Vokietijoj yra 7 milijo-ai moterų perteklius. Vien k Berlyne yra 600,000 mote-ų daugiau negu vyrų.

"Pasidalinkime vyrais" są-ūdžio priešaky stovi Dorothy lege, iš profesijos mokytoja. onos perlamentui ji atsiun- raštą, siūlydama legalizuo- "laikinas vedybas," kad mo-rys, kurioms nėra lemta iš-kėti visam gyvenimui, turė- vaikų. Pasiūlymas argu-entuojamas ir tautiniais otyvais: tuo būdu būsią ga-na padidinti vokiečių prie-ūglį ir išgelbėti vokiečių kul-rą.

Kita moteris, Frau Angelika ux, vadovauja panašiai mo-rų sąjūdžio kampanijai, rei-laujančiai "legalizuoti" engungių moterų motinystę, kant išeities iš padėties, susidariusios dėl vyrų trūkumo Vokietijoj.

Helmut Braatz, rašytojas ir Tagesspiegel dienraščio bendradarbis, ėmė spaudoj reikalauti, kad Bonos vyriausybė susirūpintų įstatymais, atitinkančiais, dabarties tikrovę. O toji tikrovė esanti tokia, kad keturioms moterims Vokietijoj tenka tik vienas vyras. Esant tokioms gyvenimo sąlygoms, vis platesni, ir gana konservatyvūs, moterų sluoksniai sutinka, kad tokie įstatymai, kaip draudžiantieji trum palaikes ar pakartotinas vedybas, nebeatitinka laiko reikalavimus.

**

Panaši padėtis yra ir kitose Europos šalyse, kur moterų yra žymiai daugiau, negu vyrų, tinkamų "motinystės stonui." Visiškai kas kitą yra užjūrio kraštuose, kaip. Amerikoj, Kanadoj, Australijoj.

Dėl moterų trūkumo tuose kraštuose gera dalis vyrų lieka nevedę, nežiūrint jų visų gerų tikslų. Vienas naujas emigrantas iš Australijos rašo, kad tenai padėtis mažai yra kuo pasikeitusi nuo Cooko ar Sidney laikų. Dėl kiekvieno padaro su sijonu vyrai veda aršią "gaidžių kovą," labai dažnai pavartodami net peilius.

Atvažiavusioms moterims į Ameriką, nežiūrint ir su žilu plauku, nėra būtino reikalo tęsti kelionę į Aliaską, kur padėtis nedaug kuo yra pasikeitusi nuo aukso karštligės laikų, norint surasti vyrą. Pakanka sustoti Chicagoj ar Brooklyne, kur jai tuojau pasipirš būrys su rimtais nusistatymais vyrų. Čia ne naujiena pamatyti "naujavedę" ateivę, traukiančią gatve su nauju gyvenimo draugu. Daug kas pamano, kad tai jos sūnus: apsirikimas, — tai jos naujasis vyras.

INKASUOTOJAS SU REVOLVERIU

Suimtas amerikietis už gink lo nešiojimą be leidimo aiškinosi teisme, kad ginklas jam buvęs reikalingas išjieškant iš nuomininkų nuomos pinigus.

MIRGA MARGA

Viena naminė musė gali išplatinti daugiau, kaip šešis milijonus bakterijų.

Anglų publicistas Don Iddon šitaip išsireiškė apie Korėjos karą: Korėjos karas yra vienintelis dalykas, apie kurį rusai nekalba, jog čia jų išradimas.

Pembroke, N. C. yra vienintelis koledžas Jungtinėse Valstybėse valdžios išlaikomas ir skiriamas indėnams.

— Žodis parfumas yra kilęs iš lotynų kalbos žodis — per fumum, kas reiškia "lyg dūmas".

— Irokezai, kurie gyvena Petinėje Carolinoje, nežino iš ko kilo jų padermės pavadinimas. Jie patys save vadina "tikraisiais žmonėmis."

— Geologų tvrtinimu po Sacharos dykuma, gilumoje yra gelaus vandens ežeras kurio plotas yra lygus Prancūzijai.

"MANO TĖVĄ SENAI REIKĖJO NUŠAUTI"

KOMUNISTŲ ŽIAURUMAI KINIJIJ RANDA GERĄ DIRVĄ

Mes esame pakankamai matę sovietinio komunizmo, žiaurumų, mes esame nemaža girdėję apie kiniečių pamėgimą, žiūrėti, kaip kertamos viešose aikštėse žmonėms galvos. Kai komunistinis ir kinietinis žiaurumas papildė vienas kitą, civilizuotasis pasaulis šiandien turi tikrai rimto pagrindo išsigąsti pabaisos, atsiradusios iš sovietų ir kiniečių sukergimo.

Nuo pat Kinijos susovietinimo prasidėjęs teroras šiandien didžiuosiuose miestuose, kaip Šanchajuje, Kantone yra pasiekęs negirdėto laipsnio ir dar nesustoja augęs. Prieš porą mėnesių Kinijos komunistai pradėjo žudymo scenas transliuoti per radiją ir su dideliu pasigėrėjimu aprašinėti laikraščiuose.

SOVIETIŠKI RADIJO VAIDINIMAI

Per Kinijos radijo stotis buvo perduotas teismo vaizdas iš tekstilės fabriko Sanchajuj, kur buvo teisiamas darbininkas Chen Siao Mao kaipo kontrrevoliucijonierius. Su juo buvo teisiama ir jo žmona bei sūnus. Iš radijo aparatų girdėjosi prokuroro klausimai į susirinkusią kraujo mėgstančią minią:

— Ar mes juos sušaudysim?

— Sušaudyti juos!— atsiliepė minia.

— Ar norite, kad jie būtų tuojau sušaudyti?

— Sušaudykite juos tuojau! atsakė minia.

Keletą sekundžių vėliau pasigirdo šūviai.

TERORAS SANCHAJUJ

Miesto policicija, komunistinės slaptosios policijos pagalba areštavo per vieną naktį 24,000 žmonių. Kinijos naujienų agentūra pasididžiuodama pranešė, kad Šanchajaus mokyklų mokiniai, eidami greta vedamųjų sušaudyti aukų, dainavo choru, mušdami bubnus. "Nužudykite juos gerai! Nužudykite juos visus!"

Vieši teismai dirba per dienų dienas parkuose, aikštėse, kur susirenka iki 100,000 žmonių, kaip praneša kiniečių komunistų The Shanchai News, turėję gražių akimirkų. Žmonių šaudymui dabar užimti keturi Sanchajaus arerodromai. Tik per vieną dieną buvo sušaudyti 293 žmonės. Komunistų pranešimu, "110,000 žmonių, nors nuo lietaus gatvės užtvinę," žygiavo pasižiūrėti ekzekucijų.

"MANO TĖVĄ REIKĖJO SENAI SUŠAUDYTI"

Tarp tų išsigimėlių buvo venas 20 metų studentas, Chow Ying-fu, kurio tėvas buvo sušaudytas pereitą mėnesį. Kantono studentų laikrašty buvo išspausdinta jo pareiškimai dėl tėvo nužudymo.

"Mano tėvą reikjo senai sušaudyti," rašo sūnus. "Dėl liaudies saugumo, dėl galutinio senosios sistemos sutriuškinimo, dėl teisybės, dėl taikos, aš visiškai sutinku su jo likvidavimu.

Yra ir vilties nešančių žinių iš kraujuose pasriuvusios Kinijos, tai žinios apie žmonių pasipriešinimą. Vienas komunistų laikraštis praneša, kad keturi komunistų pareigūnai buvo sužeisti, kai jie mėgino išvalyti susektą pasipriešinimo lizdą.

**

— JAV URM-jai pageidaujant, lenkų laivai ateityje negalės įplaukti į Manhatano vandenų prieplaukas, nes jų ir kroviniai ir keleiviai esą perdaug įtartini. Atkeršydami lenkai suvaržė JAV laivų įplaukimą į Gdynę.

GYVENIMAS APGAVO

(Atkelta iš 5 psl.)

Eidami jie minėjo tiltelį. i pagaliau, ačiū Dievui, jis pataisytas. Jie barė barė omobilininkus, kam jie čia kes kelia? Geriausia, jiems rausti ten važinėti, kur madieniais žmonės vaikš-ėja.

r vis Tutulas galvojo apie ius tolimus dalykus, kaip jaunystė, apie tokius juo-gus dalykus, kaip įsitikini-, kad jo gyvenime kažkas aprasto turėjo įvykti. Ir niekaip negalėjo sutikti, alėjo įsivaizduoti, kad taip nieko ypatingo, žavaus, aprastu džiaugsmu sukre-čiu krūtinę, taip jau ir yks... Galvojo vienas sau, tai. Negi papasakosi mo-ms tokių dalykų. Jos jokiu u nesupras. Palaikys kvai-e. Būtinai! Tutulas nebu-toks naivus.

**

i tu sutiksi savo seną bi-, kurio nematei ilgesnį , na, penketą, o gal ir vi-ešimtį metų, jis tau turės ką išpasakoti. Ir jeigu išsikalbėsite nuošaliai, vie-u, jis tau visai patikimai kys:

Ar tu žinai, aš apsive-u. Ir dar kaip! Na, bet čia "istorija"!

m pačiam malonu atsi-i ir jis kalbės apie savo "nepaprastas" vedybas.

įsidėmėkit. Kiekvienas bičiulis šiuo atveju daug eno. Kokios buvo kliūtys egali įsivaizduoti! Jau su-tama, kad esti bloga, jei asirinktajai kitas patinka. ta vargybos. Reikia su-mo, sąmojaus, kantry-ištvermės ir drasos, daug s! Reikia, kaip matot, eikšti vyru, tikru vyru! a: jį būtų sutikus, iš tos , rodos, viskas gerai. Bet ! Tėvai norėjo turtingo ir jau buvo numatę vie-ki.... Ne kiekvienas jūsų is vedė slapčia, ne kiek-s savo sužadėtinę vidur-, iš anksto paslaptin-giausiai su ja susitaręs ją verkiančią, mamytės gailinčią iš namų išvogė, nusivežė į kelintą parapiją ir ten sukalbamas klebonas, gerai atlygintas, juos sutuokė. Bet ir be anos, jau atgyvenusios romantikos, būna, pasirodo, jaudinančių akimirkų. Dabar tai nieko — malonu atsiminti. Bet tada? Pagalvokit, kaip tada buvo sunku ir neaišku!

Na, rodos, nieko, jokių kliūčių nėra, tai atsiranda nors kokia teta, turtinga ir šeimoje didžiule įtaka besinaudojanti. Ir ji sako: "Ne". Ir nelyginant viduramžių riteris su kalaviju rankoje (tik, gink Dieve, ne prieš tetą!) jūsų bičiulis turi užkariauti savo damą, gražiausią, meiliausią, už visas kitas kilnesnę. Ir jau reikia labai ir striuko ir buko protelio, kad nuobodžiai jums pasakytų:

— Apsivedžiau ir tiek...

Ne, Tutulas ne toks! Jis turėjo savąją "istoriją". Jam atrodė, kad toji jo jaunų dienų istorija yra graži, viena gražiausių, kurios retai kam likimo tepadovanojamos.

Tutulas bičiuliškai taip ims jums pasakoti. Nubrauks jis plaštaku kaktą, kad raukšlių nebeliktų, kad lygiai taip, kaip anuomet būtų skaidrus veidas ir rami pastovi šypsena.

— Kai jaunas buvau...— Ištars jis ir, kažkur pro šalį žiūrėdamas, truputį liūdnai šyptelės. — Buvo neramūs laikai. Lūžo anas, senasai, gyvenimas. Ir jaunimas smarkiai susirūpino, kaip čia naują, anot jų, geresnį, na, ir teisingesnį gyvenimą sukurti.

Jie visi rinkdavos, kartu ir Tutulas, pasikalbėti, išsklaidyti jaunas abejones. Ir kalbėjo karštai, kad štai aplinkui vargo ir neteisybės daug. Negerai taip. Jie visi tikėjo tuo metu, kad galima tą gyvenimą tuč tuojau pertvarkyti. Ir taip gerai, puikiai jį pasukti, kad viens-du jokio vargo, jokios neteisybės nebėra! Ir visiems jau gera gyventi!

(Bus daugiau)

. 1951 m. gegužės 25 d.

BROOKLYNO LIETUVIAI GYDYTOJAI

DR. TADAS SAVICKAS
1390 East 31st Street
(kampas Avenue N)
VALANDOS: 1 — 2 popiet, 6 — 8 vakare ir susitarus
Ofiso tel. ESplanade 7-1135
Buto tel. TAylor 7-8231

PETER GUSTAITIS, Jr., M.D.
87-20 85th Street
Woodhaven, L. I., N. Y.
VALANDOS: 2 — 3 popiet, 6 — 8 vakare
Ketvirtadieniais ir šventad. tik susitarus
Tel. VIrginia 9-6125

DR. BLADAS K. VENCIUS
(DANTŲ GYDYTOJAS)
499 Grand Street
VALANDOS: 9 — 12 ryte, 2 — 9 vakare
Penktadieniais uždaryta
Tel. Ofiso STagg 2-0706
Namų — Jamaica 6-3834

DR. A. PETRIKA
(DANTŲ GYDYTOJAS)
221 So. 4th Street
VALANDOS: 9 — 12 ryte, 1 — 8 vakare
Penktadieniais uždaryta
Tel. EVergreen 7-6868

ALBERTS BALDŲ KRAUTUVĖ
ALBERT ELICE, Sav. Įsteigta 1920 m.
Didžiausias įvairių baldų išpardavimas
Miegamųjų ir gyvenamų kambarių baldai. Valgomųjų kambarių baldai ir kiti rakandai.
DABAR NUPIGINTA NUO 20% IKI 30%
Geros rūšys. Prieinamos kainos. Pilnas patarnavimas.
246-48-50-52-54-56 GRAND ST., BROOKLYN, N. Y.
Telefonas EV. 7-4387

Paminklai
JOS. BERMEL INC.
H. H. ALTHOFF, Pres.
PAVYZDŽIAI IR ĮSTAIGA
PRIEŠAIS NAUJUS VARTUS Į ŠV. JONO KAPINES
Kampe Metropolitan ir 8-th Street (Dry Harbor Road)
MIDDLE VILLAGE, QUEENS COUNTY, N. Y.
Tel. DAvenport 6-2393 DAvenport 6-2633

MAX SCHWARTZ, M. D.
Buvęs Berlyno moterų ligų klinikos gydytojas.
177 E. 79th STREET, NEW YORK, N. Y.
Priėmimo valandos: 12-2 ir nuo 6 iki 8 val. p. p.
Telefonas: BUtterfield 8-8717

86-TH ST. CASINO TEATRAS
210 East 86th Street.
Tel. REgent 4-0257 BUtefeld 8-0561
Gegužės 25 iki 31 Plačiai žinoma linksma filma
LINKSMIEJI LAIKAI
Willi Fritsch ir tūkstantis praeities gyvenimo filmos žvaigždžių.
FERDINANDO RAIMUNDO GYVENIMAS
Hans Holt — Paul Hoerbiger — Herman Thimig — Winne Markus — Fred Liewehr — Jane Tilden.
Savaitinė kino apžvalga.

Viena gražiausių užeigų Brooklyne ir apylinkėje
WARWICK INN, Inc.
Edward & Aldona Polk, Sav.
BARAS IR RESTORANAS
Įvairiausi gėrimai
LIETUVIŠKA NUOTAIKA
2836 FULTON STREET, Brooklyn 7, N. Y.
TAylor 7-9852

SUTVARKOMI BIZNIO TAKSAI
Mes sutvarkome įvairių rūšių bei jurisdikcijų taksus: federalinius, valstybinius, municipalinius Jungtinėse Valstybėse ir užsienyje.
Adv. St. P. Zubavičius, kuris turi teisės praktikuoti bet kuriame Jungtinių Amerikos Valstybių teisme, tvarko knygas bei rekordus pavieniams biznieriams, partneriams ir korporacijoms.
Patarnavimai atliekami ir laiškais. Be to, daromi asmeniški vizitai bet kuriose biznio įstaigose čia ir užsienyje.
Prašoma kreiptis angliškai ar lietuviškai, o aš suteiksiu sąžiningą patarnavimą.
STANLEY P. ZUBAWICZ (Zubavičius)
111 Ainslie Street, Brooklyn 11, N. Y.
Telefonas: EV. 4-3049

JOSEPH LACHOWICZ
BARAS IR RESTORANAS
ŠILTI VALGIAI IR ĮVAIRŪS GĖRIMAI
Kampas Bedford Ave. ir No. 4th St. Brooklyn, N. Y.
Telefonas: EV. 4-8325

JONAS JAKAITIS ir G. FEDORSHIK
MĖSOS KRATUVĖ
Geriausi mėsos gaminiai. Tautiečiai prašomi atsilankyti gausite skilandžių, balionių ir kitokių mėsos gaminių specialiai šventėms paruoštų.
33 Siegel St., Brooklyn 6,

MALONI VIETA SUSITIKTI PO DARBO
RESTORANAS IR BARAS
ĮVAIRUS GĖRYMAI IR UŽKANDŽIAI
Savininkas — mūsų tautietis GEORGE RACHUN
MORGAN AVE. ir HARRISON PLACE, BROOKLYN, N. Y.
Telefonas: HY 7-9758

JONAS PATAŠIUS
Žiedai, laikrodžiai, jų taisymas, kosmetika ir religiniai dalykai.
307 GRAND STREET
Brooklyn, N. Y.

Generalinis dažymo kontraktorius
STANLEY PETRASH
Pataisymo — pertaisymo darbai
SENIAUSIAS LIETUVIŲ DAŽYMO KONTRAKTORIUS
9432 111th STREET, RICHMOND HILL, N. Y.
Tel. VIrginia 9-6354

GERIAUSIS
INSURANCE IR **REAL ESTATE**
Patarnavimas pas
ORMAN & MICHELSON
111-15 JAMAICA AVE.
Richmond Hill 18, N. Y.
Telefonai: VIrginia 9-0842 ir VIrginia 7-4111

PERVEŽIMAS
keleivių, bagažų, prekių, daiktų ir t. t. mieste ir už miesto pagal pigiausią kainą. Skambinti kasdien nuo 6 ryto iki 10 val. vak. CYpress 9-7879

FIRMA VEIKIA 7 DIENAS PER SAVAITĘ
TRANSPORTATION BUREAU
2066 Anthony Avenue, New York 57, N. Y.

CAPPIELLO ĮSPĖJA:
Dabar laikas įsigyti tai, ko vėliau gali pritrūkti
Dabar kainos, palyginti, dar prieinamos
Cappiello krautuvėje dabar galima gauti radijo bei televizijos aparatų, šaldytuvų, skalbimo mašinų, dulkių siurblių, prosų, rašomųjų mašinėlių, dujomis bei aliejumi kūrenamų krosnių (gas ranges), lovų, stalų ir kitokių namų apyvokos dalykų.
Cappiello krautuvė jau 35 metai, kai sąžiningai tarnauja visiems savo klijentams.
Cappiello krautuvė gerai žinoma visiems lietuviams.
Čia galima gauti lietuviškų plokštelių
Cappiello krautuvė turi specialų skyrių lietuviams, kuriam vadovauja Charles J. Marma.
CAPPIELLO
706 Grand St., Brooklyn, N. Y.
Tel. EVergreen 8-7848.

Du bokso meisteriai. Jie draugais p asilieka tol, kol išeina į ringą.

Siuvėjų delegato reikalu

Gegužės 23 d. lietuvių siuvėjų 54-tas lokalas savo susirinkime, tarp kitų, Vytautą Uborevičių pasiūlė kandidatu lokolo delegato vietai.

Vytautas Uborevičius siuvėjų tarpe plačiai žinomas. Jis siuvyklose dirba jau 16 metų. Kurioje siuvykloje jis dirba, bendradarbių tarpe, buvo popuuliarus. Dauguma jį vadina tiesiog Vytautu. Vytautas gimęs Amerikoje, bet augo ir mokėsi Lietuvoje. G r į ž ę s į Ameriką čia daugiausia dirbo siuvyklose ir plačiai pasireiškė visuomeniniame gyvenime, o ypatingai lietuvių jau nimo tarpe. Vytautas priklauso tai grupei, kuri yra tarpe atvykusių seniau ir atvykusių dabar, tad daugumos siuvėjų nuomonė ir yra, kad toks žmogus kaip tik gali būti tinkamas kandidato pareigoms, nes siuvyklose dirba ir senieji lietuviai amerikiečiai ir naujakūriai.

Vytautas pereitą šeštadienį per Lietuvių radijo programą pasakė kalbą, kurioje plačiai nušvietė 54-to lokalo pildomosios tarybos darbus, o jis apie tos tarybos veiklą gerai žino, nes būdamas jos nariu, daug prie jos darbų prisidėjo.

Anglija ir Jungtinės Valstybės nesutaria

Spaudos pranešimu, Washingtonas griežtai atsisakė priimti komunistinę Kiniją derybose su Japonija dėl taikos sutarties. Anglijos vyriausybė tokio griežto JAV pasipriešinimo nelaukusi.

Anglijos vyriausybė nusistačiusi iš naujo iškelti šį klausimą ir su JAV pasitarimuos pasiekti kompromisinio sprendimo.

Spaudoje buvo žinių, kad Anglija esanti linkusi tuojau grąžinti komunistinei Kinijai Formozą. Anglijos vyriausybės sluoksniuose patirta, kad tos žinios buvusios klaidingos Anglija nemano palaikyti minti, kad Formoza dabar būtų grąžinta komunistinei Kinijai. Formozos likimas, Anglijos vyriausybės nuomone, turėtų būti išspręstas Jungtinėse Tautose.

Irano parlamentas vienbalsiai nutarė suvalstybinti privačią žibalo pramonę, kurios didžiausioji dalis priklausė Anglo-Iranian Oil Company.

A. ANDRIUŠKEVIČIUS
Laikrodininkas
Taiso įvairių formų visokių rūšių laikrodžius greit ir pigiai.
245 Union Ave., Brooklyn 11, N. Y.

DeKALB TAVERN
VYNAS, LIKERIAI, ALUS
A. SINUS, sav.
352 Onderdonk Avenue
Brooklyn, N. Y.

JOSEPH VASTUNAS
Real Estate & Insurance
Paskolos namams
1008 Gates Avenue
Brooklyn, N. Y.
GLenmore 5-7285

MAISTAS
QUALITY MEAT MARKET
Pirmos rūšies mėsa.
Priimami užsakymai vestuvėms ir kitokioms puotoms.
Savininkai:
Cr. Shimanskas,
Ch. Mitchell
483 GRAND STREET,
Brooklyn 11, N. Y.
EV. 8-4608

DAvenport 6-0259
RALPH KRUCH
FOTOGRAFAS
65-23 Grand Avenue
Maspeth, N. Y.

PHILIP BENDER
AVALINĖS KRAUTUVĖ
Mūsų krautuvėje galima gauti batų, tinkamų visiems keturiems metų sezonams.
Lietuviams ypač gerai žinoma mūsų avalinės kokybė.
245-247 GRAND ST., BROOKLYN, N. Y.
Telefonas: EV. 7-2043

B. J. SCHEGAUS
REAL ESTATE & INSURANCE AGENTAS
Seniausia lietuviška nekilnojamo turto ir draudimo įstaiga Brooklyne
Visada visiems sąžiningai patarnaujama.
195 Grand Street, Brooklyn 11, N. Y.
EVergreen 7-1241.

LIETUVIŲ RADIJO PROGRAMA
JUOZAS GINKUS, VEDĖJAS
SEŠTADIENIAIS, NUO 2 IKI 3 VAL. PP.
IŠ WWRL, 5000 kcl.
495 GRAND STREET BROOKLYN 11, N. Y.
Telefonas: EVergreen 4-9293

Telefonas: *EVergreen 7-7411*
KLEEN KOL COAL CO.
LISAUSKO ANGLIŲ KOMPANIJA
Anglys, Coke ir Aliejus
496 GRAND STREET BROOKLYN, N. Y.
Gyvenamoji vieta:
65-43 Grand Ave., TWining 4-8087 Maspeth, N. Y.
Telefonuoti po 5 val. vakarais

The GLEN RESTAURANT
Puikiausi valgiai pietums ir vakarienei. Įvairios rūšies žuvis. Paruošiami užsakymai išsinešimui
DIDELIS VYNO IR LIKIERIŲ PASIRINKMAS
Salė parengimams ir susirinkimams
98 WYCKOFF AVE., BROOKLYN. N. Y.
kampas DeKalb Ave. (Prie pat Wagner Kino Teatro).
Telefonas: EV. 2-9118

ALLIANCE CRYSTAL COCTAIL BAR
Kazys ir Alvina Buividai
Vienas iš gražiausių kabaretų mieste. Geriausios rūšies maistas, įvairiausi gėrimai
DU ORKESTRAI, "FLOOR SHOW" IR ŠOKIAI
Vakarais muzika prie baro.
80 ST. MARKS PLACE NEW YORK, N. Y.
(8th St. ir 1st Avenue) GRamercy 7-9765

RESTORANAS IR BARAS
ĮVAIRŪS GĖRYMAI IR VALGIAI
LIETUVIS VIREJAS, LIETUVIS BARTENDERIS
31 So. 3rd St., Brooklyn 11, N. Y.
Telefonas EV. 4-8719

SCHOLES BAKING, Inc.
LIETUVIŠKA DUONA—GERIAUSIA DUONA

V. LUKAS, vedėjas
Mes kepame visokias duonas ir pyragus vestuvėms, krikštynoms, gimtadieniams ir kitokioms iškilmėms. Visus užsakymus mes išpildome kogeriausiai.
532 Grand St. Brooklyn, N. Y.
Tel. EVergreen 4-8802

Chroniškos Ligos
Nervų, odos, skilvio, inkstų, puslės, bendras nusilpnimas, nugarkaulio negalavimai, latakai
Penicilin — visi modernus išvirkštimai
Venų išsiplėtimai gydomi be skausmo ir moksliniais metodais
X RAY
Konsultacija $3.00
Vaistai.
Dr. Burton Davis
415 Lexington Avenue,
Cor. 43rd St. New York City
Pirm., treč. ir pentad. 9:30-2 val. ir 4:00—6:30 val. Šešt. 9:30 iki 1 val. p. p.
Sekm. ir švent. 10 iki 12 v. dieną
Uždaryta antr. ir ketvirtadieniais.

COOPER RESTAURANT
BAR & GRILL
FRANK MILAS ir JOHN L. RIMSA
Savininkai
101 Cooper Street, Brooklyn, N. Y.
(Evergreen Ave. kampas)

POVILANSKŲ BARAS IR RESTORANAS
SALĖ ŠEIMYNINĖMS PRAMOGOMS
158 GRAND STREET
Tel. EVergreen 4-9737 BROOKLYN, N. Y.

Lietuviai advokatai

STEP. BRIEDIS, Jr.
197 Havemeyer St.,
Tel.: EVergreen 7-9394
BROOKLYN 11, N. Y.

CL. A. VOKETVOKIETAITIS
41-40 74th Street,
JACKSON HEIGHTS, N.Y.
Tel. NEwtown 9-5972

ANT. J. WESLAN
(Vizlanskas)
16 Court St. Brooklyn, N.Y.
Tel. MAin 5-1260

W. J. DOWNER
Pirmas lietuvis vaistininkas Amerikoje.
229 BEDFORD AVE.,
Brooklyn 11, N. Y.

WILLIAM J. DRAKE
(Dragūnas)
ADVOKATAS
85-03 WAREHAM PLACE,
Jamaica Estates 3, N. Y.
Tel. JAmaica 3-7722

JONAS SUTKAITIS,
Laikrodininkas.
Parduodami nauji ir taisomi bei atnaujinami seni laikrodžiai.
449 Grand Street,
Brooklyn 11, N. Y.

Jau 10 metų, kai visi klauso
"LIETUVOS ATSIMINIMŲ"
radijo valandų,
kurios yra transliuojamos šeštadieniais nuo 4,45 iki 5,30 valandos iš stoties WEVD (1330 klc. — 5000 W).
Direktorius Jokūbas J. Stukas, 1264 White St., Hillside, N. J. Tel. WAverly 6-3325.

UNDER NEW STATE LAW YOU MAY NOW DEPOSIT UP TO $10,000.
Latest Quarterly Interest-Dividend **2%** A YEAR Credited and Compounded Quarterly
On Regular Savings Accounts
Interest starts from the first of every month on sums from $25. to $10,000.
Deposits made on or before January 10, April 5, July 10, and October 5 will draw interest from the first of such months if left to the end of a quarterly dividend period.
THE *Kings County* SAVINGS BANK
135 Broadway at Bedford Ave., 539 Eastern Parkway at Nostrand Ave. Brooklyn, N. Y.
YOUR DEPOSITS IN THIS BANK ARE FULLY INSURED UP TO $10,000. by
Federal Deposit Insurance Corporation

JŪSŲ SVEIKATA PATAISOMA BE VAISTŲ IR OPERACIJŲ
SEKMINGAI PAGYDYTŲ PACIENTŲ PADĖKOS LAIŠKAI
Ivairių rūšių negalavimai, skilvio, inkstų ir kepenų ligos, tulžies, puslės visoki negalavimai, žemas ir aukštas kraujo spaudimas, astma, kvėpavimo sutrikimai, ausų ligos. nervų negalavimai, neuralgija, reumatizmas, judėjimo sunkumai ir kitos ligos.

Šiuo laišku pareiškiu tamstai širdingą padėką už pagalbą pasveikti ir pradėti naują gyvenimą. Per eilę metų kankinausi dėl skausmų kojose ir visam kūne, jokie gydytojai negalėjo man pagelbėti, tad aš kreipiausi į Jus, kad man padėtumet savo gydymu be vaistų. Jau po pirmo lankymosi pas jus pradėjau geriau jaustis ir skausmai kojose ir kune pranyko. Patariu, kad Jūs dr. Miller, mano laišką ir paveikslą paskelbtumet laikraštyje, kad kiti sergantieji ir kenčiantieji galėtų pasinaudoti Jūsų pagalba.
Wm. Scheiffel, Lawrence, Mass.

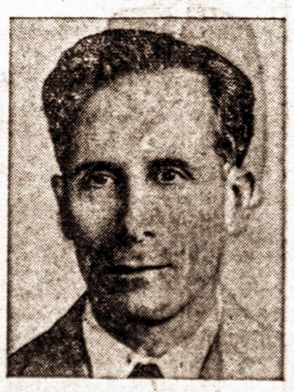

Gerb. Daktare Miller,
Ilgiau kaip šešis mėnesius kentėjau dėl žranų ligos. Jaučiausilabai blogai ir netekau 10 sv. svorio. Tikrenybėje viską mėginau, tačiau nenustojau vilties. Dėl nesevikatingumo nustojau dirbęs. Tuamet mane gydė trys gydytojai, tačiau nei vienas negalėjo man pagelbėti mano sevikatą atstatyti.
Pagaliau vienas draugas papasakojo man apie Dr. Millerio gydymo būdą. Nors aš nepilnai tikėjau tuo gydymo būdu, tačiau nutariau šioje srityje ką nors pradėti, nes nenorėjau toliau kentėti. Kreipiausi į dr. Miller ir po kelių savaičių naturalaus gydymo tapau nauju žmogum.
Mano pareiga visiems draugams patarti pasinaudoti Dr. Millerio naturaliu gydymo būdu ir kitiems paaiškinti apie jo gydymo būdą.
K. Sotos, New York, N. Y.

DAUG PADĖKOS LAIŠKŲ JŪS GALITE MATYT MANO BIURE
DR. J. MILLER, D. C. Ph. C. 790 BROAD STREET, NEWARK, N. J.
PRIEMIMO VALANDOS:
Kasdien nuo 9 ryto iki 7:30 vakare
Tel. MItchell 2-0773
Važiuoti iš New York — Hudson Tubs iš Cortlant St. 14th St. ar 34th St. 20-30 min. iki Newarko. Nuo stoties tik 4 blokai.

LAIDOTUVIŲ DIREKTORIAI

JUOZAS GARŠVA
231 Bedford Avenue, Brooklyn, N. Y.
KOPLYČIA LAIDOTUVĖMS
Telefonas, EVergreen 8-9770

STEPHEN AROMISKIS
(ARMAKAUSKAS)
423 Metropolitan Ave., Brooklyn, N. Y.
Tel. EVergreen 7-4335 Koplyčia Laidotuvėms

MATHEW P. BALLAS FUNERAL HOME
MATHEW P. BALLAS, Direktorius
ALB. BALTRŪNAS-BALTON, Reikalų Vedėjas
660 GRAND STREET, BROOKLYN, N. Y.
Tel. STagg 2-5043 NOTARY PUBLIC

Eastate of A. J. VALANTIEJUS
V. R. VALANTIEJUS, Mgr.
GENERAL INSURANCE AGENT
54-41 — 72nd Street, Maspeth, L. I., N. Y.
NOTARY PUBLIC. Tel. NEwton 9-4464

SHALINS FUNERAL HOME
LAIDOTUVIŲ DIREKTORIAI
F. W. SHALINS, Jr. J. B. SHALINS
84-02 Jamaica Avenue, Woodhaven, N. Y.
Tel. VIrginia 7-4499 Koplyčia Laidotuvėms

ROGERS FUNERAL HOME
P. RADZEVIČIUS, Direktorius
Telefonas, STagg 2-4409
Koplyčia Laidotuvėms NOTARY PUBLIC

ANTANAS J. POLAKAS
LAIDOTUVIŲ DIREKTORIUS
151 Metropolitan Ave., Brooklyn 11, N. Y.
Tel. EVergreen 7-8479

Visi šie laidotuvių direktoriai išnuomoja automobilius įvairiems reikalams

New Yorkas ir Apylinkė

Pas mus

Prel. J. Balkūnas gegužės 30 dieną minės 25 metų kunigavimo jubiliejų.

P. Butėnas, publicistas ir buvęs tremtyje žurnalo Žingsnių redaktorius šiomis dienomis lankėsi Brooklyne ir buvo užsukęs į Vienybės redakciją.

P. Rašimas, vienas jauniausių mūsų biznierių, kuris kartu su savo tremties kolega Basčiu įsisteigė gėlininkystės įstaigą Rūtą, netrukus veda Stasę Krušinskaitę.

Vytautas Gedgaudas, žinomos žurnalistas, kurs buvo nuvykęs gyventi į Chicagą dabar grįžo atgal į New Yorką ir mano čia nuolatiniam gyvenimui įsikurti.

Florence Korsakaitė, žinoma dainininkė, šiomis dienomis išvyksta visai vasarai gyventi į Pranės Lapienės rezortą.

Pranė Lapienė, žinoma laikraštininkė ir visuomenininkė praeitą savaitgalį buvo atvykusi į New Yorką ir aplankė visus tris to savaitgalia parengimus.

Juozas Zutkin iš Bronxo atnaujindamas Vienybės prenumeratą dar paaukojo laikraščio leidimo reikalams. Nuoširdžiai ačiū.

Jonas Stulgaitis iš Brooklyno taip pat prie savo metinės prenumeratos pridėjo prie dą Vienybei palaikyti. Ačiū.

Vladas ir Bronė, Morkūnai iš Bronxo, Vienybės skaitytojai kartu su Adolfu ir Marijona Bložis grįžo iš atostogų, kurias praleido Connecticut valstijoj.

Kipras Bielinis, buvęs Lietuvos seimų narys, žymus socialdemokratų darbuotojas lankėsi Free Europe Committee reikalais New Yorke.

Atidaroma Stony Brook Lodge

Šeštadienį, birželio 2 d. vasaros atostogoms atidaroma Stony Brook Lodge, Long Islande. Atidarymo proga, šeštadienį po pietų, savininkai Pranė ir Andrius Lapiai rengia priėmimą. Kviečiami atvykti visi lietuviai, kurie yra viešėję ar atostogavę Stony Brook Lodge, taip pat ir tie kurie norėtų susipažinti su šia viena gražiausių vasarviečių Long Island pajūryje.

Bus vaišės, muzikalė programa ir šokiai.

Be to dar svarbi žinia: netrukus įvyks Stony Brook Lodge Vienybės vakaras, kuriame kviečiami dalyvauti Vienybės skaitytojai. Vakaro data bus pranešta kitam Vienybės numeryje.

J. KRUMINO PARAMOS AUKOS

P-ne Mickeliunienė $5.00 P. Butėnas $3.00, Br. Raila $2 Po $1.00 — Stasys Vainora, J Petrėnas, O. Vaivadaitė, P. P Jaras, L. Žitkevičius, V. Barčiauskas, K. Pačėsa, Pr. Narvydas, J. Gudelis, Pov. Klonis K. Vasiliauskas, R. Bartašius K. Algenis, St. Butkus, A. Astrauskas.

Šią pirmą siuntą dabar išsiunčiame sergančiam rašytojui J. Kruminui. Bet Vienybės skaitytojai prašomi ir toliau aukas siųsti, nes šios sumos pakaks tik vieno mėnesio atlyginimui už ligoninę. Lauksime tolimesnių aukų.

Vienybės Red

DĖL SIUVĖJŲ DELEGATO RINKIMŲ

Šių metų gegužės 23 dieną įvyksta lietuvių siuvėjų susirinkimas, kuriame bus nominuotas kandidatas į siuvėjų 54 lokalo delegatus.

Tą pačią dieną 11-27 Arion Pl. įvyksta ir nuskriaustųjų siuvėjų susirinkimas.

IŠNUOMUOJAMI penki kambariai be šildymo. 30 dolerių mėnesiui. Ridgewoode. Telefonuokit GLenmore 2-3073

"BAISUSIS BIRŽELIS" NEW YORKE

Šeštadienį, birželio 16 d. vakare, Carnegie Hall teatre rengiamas "Baisaus Birželio" paminėjimas.

New Yorko Lietuvių Tarybos, Latvių ir Estų Komitetų atstovai sudarė jungtinį "Baltijos Valstybių Laisvės Komitetą," kuris tvarko visus paminėjimo reikalus. Lietuvius bendrame komitete atstovauja NYLT pirm. Petras Montvila, sekr. adv. Stepas Briedis, Marijona Kižytė, Juozas Ginkus ir Barbora Darlys.

Šiuo metu yra dedamos pastangos gauti New Yorko Valstybės gubernatoriaus proklamaciją, skiriančią birželio 16 dieną "Baltic States Freedom Day." Lietuvą atstovaus, ministerio Žadeikio pavedamas, Gen. Konsulas Jonas Budrys, Latvijos charge d'affaires Julijs Feldmans ir Estijos Pasiuntinybės valdytojas Johannes Kaiv irgi dalyvaus. Visi trys diplomatai pasakys trumpas kalbas.

Apreiškimo parapijos choras, ir jungtiniai latvių ir estų chorai, sugiedos JAV ir trijų Baltijos valstybių Himnus. AJV ir Lietuvos Himnus giedant, vadovaus muzikas Povilas Sakas.

Amerikietė lietuvaitė, Metropolitan Operos žvaigždė, Polyna Stoska (Stoškiūtė) mielai sutiko sudainuoti porą lietuviškų liaudies dainų ir Ave Maria, baltiečių kankinių garbei. Estė smuikininkė Carmen Berendsen ir latvis čelistas I. Naruns irgi dalyvaus programoje.

Polyna Stoska

Įvairių rūšių bilietai yra lygiomis paskirstomi tarp trijų tautybių rengėjų. Lietuviškoji visuomenė yra raginama bilietus išanksto įsigyti. Bilietų turi: LAIC, 233 Broadway, New York 7, Darbininko, Tėvynės ir Vienybės redakcijos, NYLT pareigūnai pirm. Petras Montvila, 251 Etna St., Brooklyn, N. Y., vicepirm. J. Ginkus, 495 Grand St., Brooklyn, N. Y., sekr. adv. S. Briedis, 197 Havemeyer Street, Brooklyn, N. Y. ir iždininkas, A. S. Trečiokas, 314 Walnut St., Newark, N. J.

PRANEŠIMAS LEGIJONIERIAMS

A. L. L. 1-mas Dariaus- Girėno Postas dalyvaus Decoration Day parade. Posto nariai renkasi W. 75th St., River side, New York, š. m. gegužės 30 d. 9 val. ryte.

Adjutantas

L. S. "Ramovės" nariai dalyvauja parade kartu su Dariaus-Girėno Postu.

Skyriaus Valdyba

LIETUVIAI VETERANAI PARADUOS

Amerikos Lietuvių Legijono Dariaus ir Girėno Postas 1 nr. kaip kasmet nuo 1935 m. dalyvaus šių metų Decoration Day parade gegužės 30 d.

Lietuvių dalinys renkasi 9 val. ryte West 75th Street, tarp Broadway ir West End Avenue, New York, N. Y. Jis sus 6-tos Divizijos sudėty.

Daliniui vadovaus Posto kpt. V. Jurgėla. Adjutantas bus pulk. Izd. Kriaunaitis, adv. K. V. Jurgėla, Petras Mikalauskas ir Vincas Vyšnius.

Visi lietuviai ekskariai yra prašomi dalyvauti.

Dalyviai paraduos West End Avenue ligi 72 St., po to suks į Riverside Drive ligi 95 St.

DAILĖS PARODA

DailininkasW. Witkus mus informuoja, kad nuo šių metų gegužės 20 lig 26 dienos vyksta dailės paroda. Paroda yra 249 Sanford Ave., Flushing, N. Y. Paroda atdara kasdien nuo 1,30 lig 5,30 val. ir vakarais nuo 7,30 lig 9,30 val.

SUSITUOKĖ

Praeitą sekmadienį, gegužės 20 d., 4 val. p. p. Apreiškimo parapijos bažnyčioje susituokė inžinierius Walter Mills su Dolores Petronyte, Marijonos ir Petro Petronių dukterimi. Abudu jaunavedžiai gyvena Maspethe.

"Iš Dūminės Lušnelės"

Šiuo vardu K. B. Kraučiūnas išleidžia savo jumoristinių eilių knygą, kuriai jis ieško platintojų. Kviečiami prisidėti prie knygos išleidimo. Kas atsiųs iki gegužės mėnesio pabaigos bent vieną dolerį, bus pažymėtas (vardas ir pavardė) knygoje ir gaus pačią knygą. Rašykite:

K. B. Kraučiūnas,
183 Fountain Ave.,
Brooklyn 8, N. Y.

Operetiečių koncertas šį sekmadienį

P. Liuberskio vadovaujamas Brooklyno Lietuvių Operetės Choras šį sekmadienį, gegužės 27 d. rengia savo metinį koncertą. Reikia tikėtis, sulauksime gražaus vakaro, nes paskutiniais mėnesiais choras sunkiai dirbo ruošdamasis šiam koncertui, kuris Brooklyno lietuviams lieka paskutiniuoju vakaru prieš vasaros sezoną.

Pati gi koncerto programa bus gana įvairi ir marga. Choras susideda iš daugiau kaip 50-ties balsų. Be to dar teks gėrėtis moterų ir vyrų grupėmis, poros solistų, duetų, bei deklamacijų. Tai reprezentacinio didžiojo New Yorko lietuvių choro koncertas, choro, kuris jau baigia 4-tą dešimtį skleisdamas ir populiaruodamas mums taip mielą ir brangią lietuvišką dainą...

Koncertui pasibaigus vyks šokiai griežiant Macelio orkestrui. Koncertui bilietai gau nami pas choro narius, pas Ginkų krautuvėje, Piliečių Klube ir prie durų įeinant. Rezervuotos vietos — $1.50, šiaip $1.25 ir vien šokiams $1.

Koncerto pradžia 4:30 val. p. p.

Petras Juknys

PRAEITOS SAVAITĖS PARENGIMAI

Praeitą savaitgalyje įvyko net trys parengimai, kurie sutraukė nemaža publikos.

Lietuvių karių žurnalas Karys susilaukė plačiausio visuomenės dėmesio. Jo koncertas buvo ir paruoštas rūpestingai ir publikos jame atsilankė gausiai.

Koncertą pradėjo savo kalba redaktorius Simas Urbonas, po jo kalbėjo generalinis konsulas Jonas Budrys.

Koncertinėje programoje dalyvavo operos solistė Juzė Augaitytė, dainininkas Alekas Vasiliauskas, o taip pat Violeta Pranskus su savo Harmonijos ansambliu ir A. Mrozinsko vadovaujamas Aitvarų kvartetas.

Atskirai tenka paminėti dramos aktorius Albiną Katiliūtę ir Vitalį Žukauską, kurie savotiškai papildė šio koncerto programą.

Programos pasisekimas buvo labai gražus. Bet svarbiausia, kad šiame parengime susidarė jauki nuotaika. Malonu, kad spaudos leidinys įsigyjo visuomenės simpatijas ir turi pasitikėjimą.

Moterų Vienybė, kaip ir kasmet surengė pavasarinį balių-šokius, kuriuose atsilankė seni pažįstami ir draugai praleisti šaunų vakarą. Iš anksto jokios programos nebuvo numatyta. Bet kai svečiai įsilinksmino ir pradėjo prašinėti ten buvusias mūsų dainos menininkes, tai jų širdis neišlaikė, jos sutiko padainuoti ir tuo būdu atsirado visai nelauktai šiame parengime ir programa.

Su savo dainom pasirodė operos dainininkės Vincė Jonuškaitė ir Florance Korsakaitė. Jos abi buvo nepaprastai gražiai sutiktos. Vincė Jonuškaitė, kuri šiame sezone ne tiek daug rodėsi estradoje, ypatingai buvo karštai susirinkusiųjų sveikinama.

Lygiai ir Florance Korsakaitė dalyvaudama šioje siurpryzo programoje turėjo gerą pasisekimą.

New Yorko Tremtinių Dr-ja šiemet surengė vieninteį parengimą ir tas pats parengimas sulaukė labai nedidelio net tų pačių tremtinių dėmesio.

Vaidintas vodevilis ne kažin kokios meninės vertės. O Brooklyno vandintojų grupė vykusiai pasirodžiusi Vitalio Žukausko vadovybėje Amerika Pirtyje spektakly šiuo syk nesugebėjo pakilti lig ano lygio.

Tremtinių draugija įsirašiusi į savo programą — pagyvinti šios kolonijos kultūrinę veiklą ir vos vieną parengimą sezone sugebėjus parodyti gal būt galėjo ir kiek šauniau pasirodyti. Ypač, kad ji turi visuotiną pritarimą ir neblogesnes negu kitos organizacijos darbuotės sąlygas.

PASKUTINIS KONCERTAS

Š. m. gegužės 27 d. 5 val. po pietų įvyks Apreiškimo parapijos didžiojoje salėje žurnalo Ateitis koncertas.

Programoje dalyvaus Kauno valst. operos solistė Vincė Jonuškaitė, Kauno Teatro dramos aktorius Vitalis Žukauskas, Violetos Pronckus vadovaujamas Harmonijos ansamblis, Apanavičiūtė, Grigaitytė-Graudusvienė, P. Jurkus ir Žitkevičius. Po programos šokiai, kuriems gros A. Kačanausko orkestras.

Rengėjai

PROGA JAUKIAI PRALEISTI LAIKĄ IR PAREMTI LIETUVIŠKĄ DAINĄ

Sekmadienį, gegužės 27 d. 4:30 val. p. p.

Amerikos Lietuvių Piliečių Klubo salėje

280 Union Ave., Brooklyn, N. Y.

OPERETĖS CHORO

KONCERTAS

Programoje: žodinis menas, moterų, vyrų, mišraus choro ir paskirų grupių dainos, solo, duetas.

Vadovauja muzikas M. LIUBERSKIS.

Po programos šokiai prie Macelio orkestro.

Bilietų kainos po $1.50, $1.25 ir šokiams $1.00.

BALF KRONIKA

Šiomis dienomis BALF'as užpirko 35,000 svarų smulkaus cukraus lietuviams tremtinims. 30,000 svarų skiriama lietuviams Vokietijoje ir 5,000 svarų lietuviams Prancūzijoje. Šalia to, ruošiamos dvi drabužių ir avalynės siuntos Vokietijai ir Prancūzijai, kurios iš New Yorko išeis birželio mėn.

Perkant produktus urmo kainomis, cukrus BALF'ui atseina nepilnai 8 centai svaras, o persiuntimas Europon visai nieko nekainuoja.

PRATĘSĖ ECA PLANĄ VIENERIEMS METAMS

Prieš kurį laiką BALF'as ir kitos Amerikos valdžios pripažintos Amerikos šalpos organizacijos gavo pranešimą, kad nuo š. m. liepos 1 d. panaikinamas pagal Marshallo Planą priimtos Economic Cooperation Administration potvarkis, kuriuo pasiremiant apmokama toms organizacijoms daiktinių siuntų jūrų transportacijos išlaidos. Kadangi tremtinių šalpa dar tebėra labai aktualus reikalas, visos šalpos organizacijos, kurių tarpe ir BALF'as, padavė apeliacijas atatinkamose valdžios įstaigose Washingtone prašydamos ECA planą dar pratęsti bent metams laiko. Šiomis dienomis gautas oficialus pranešimas, kad minėto ECA plano pratęsimo klausimas išspręstas teigiamai ir planas pratęstas iki 1952 metų liepos 1 d.

BALF PAGELBĖJO SULAIKYTAM LIETUVIUI

Šių metų pradžioje BALF'as gavo pranešimą, kad lietuvis tremtinys Stasys Budejus sulaikytas Vokietijoje, kaip nekvalifikuotas imigracijai į Ameriką. Priežastis:— tarnavo pirmosios sovietų okupacijos metu Lietuvos kariuomenėje. Gavęs tokį pranešimą BALF tuojau padarė atatinkamus žygius įrodyti sąlygas ir aplinkybes, kurių verčiamas aplikantas buvo priverstas svetimiems tarnauti. Paduota apeliacija išspręsta teigiamai ir aplikantui Budejui šiomis dienomis grąžinta į Ameriką įvažiavimo viza.

Čia paduodamas tik vienas pavyzdys. Panašių atsitikimų yra labai daug. BALF'as stengiasi visiems pagelbėti. BALF tarpininkavimo dėka daug panašių bylų išspręsta tremtinių naudai.

KAS

RYTOJ GALI ATSIKELTI?

Jūs norėdami atgauti sveikatą turbūt "viską" mėginote. Ir turbūt šia akimirka mėginate dar ką nors. Ir kada Jums ir tai nepadės ką tada darysite? Paliauti kovojus ir gyventi ligoni visą gyvenimą?

Daugelis žmonių naudoja Chiropraktiką, kaipo paskutinę gydymosi priemonę ir susilaukė gerų pasekmių. Chiro praktika pavydėtinai įsigijo gerą vardą išgydydama beviltiškas ligas. Kodėl jūs norite laukti iki rytojaus? Šiandien pradėkite su

Chiropraktika
JOHN D. PETTEI
CHIROPRACTOR
68-04 Fresh Pond Road
Ridgewood.
HEgeman 3-4536.

STONY BROOK LODGE

Quaker Path & Mount Grey Rd. Stony Brook, Long Island

Vedėja PR. LAPIENĖ

Kam patinka gamta — grynas oras, medžiai ir jūra, — kviečiamas atostogas praleisti Stony Brook Lodge, lietuvių vasarvietėj. Viešbučio kambariai su visais moderniškais patogumais. Sveikas ir įvairus maistas. Mėgstantiems skaityti čia pat didelė knygų biblioteka.

Kainos pernykštės: vienam asm. savaitei nuo $40.; dviem į kambarį nuo $70.: vienam asm. parai nuo $7. Vaikams pusė kainos, bet jie priimami tik su tėvais.

Birželyje ir nuo rugsėjo 10 žymi nuolaida.

Dėl rezervacijų rašykite MRS. LAPE, STONY BROOK, N. Y.
Telefonai: Stony Brook 8-R arba Stony Brook 586.

SUSISIEKIMAS: Traukiniu iš New York'o imti Pennsylvania stoty Long Island traukinį einantį į Port Jefferson (dažnai jį reikia pakeisti Jamaica stotyje, persėdant į kitą Long Island traukinį, einantį į Port Jefferson). Nuo Jamaica maždaug po valandos ir pusės kelionės išlipti Stony Brook stotelėj, nuo kur taksė už 35 c. priveža prie vasarvietės durų.

Automobilium: iš New York'o važiuoti 25 keliu iki Smithtown, o nuo čia imti 25A ir juo važiuoti iki Stony Brook geležinkelio stotelės. Nuo čia, sekant Stony Brook Lodge iškabą, sukti po kairei ir tiesiog važiuoti iki vasarvietei. (viena mailė kelio).

Šeštadienį gegužės 26 dieną

ATIDAROMAS NAUJAI ĮRENGTAS

UNCLES BARAS IR RESTORANAS

Sav. JOHN LUKASZUK ir STANLEY VENDER

85 GRAND ST., BROOKLYN, N. Y.

Tel. EV. 4-8892

WAGNER THEATER

KASDIEN DVI FILMOS VOKIEČIŲ KALBA

PASAULINĖ KRONIKA

JAUKI KINO TEATRO SALĖ

Filmos keičiamos penktadieniais visai savaitei

110 WYCKOFF AVE., BROOKLYN, N. Y.

Kasa atidaryta 1 val. kasdien. Tel. HE 3-2613

Patogus privažiavimas;

BMT Subway — Canarsie Linija iki De Kalb Ave. Stoties

NAUJIENA! NAUJIENA! NAUJIENA!

VYTAUTAS BELECKAS

Žinomas sportininkas, Amerikos lietuvių jaunimo veikėjas, spaudos bendradarbis, buvęs tremtinys, nesnai įsigijo, pertvarkė, pagražino ir atidarė

WINTER GARDEN TAVERN, Inc.

Su puikiu baru, restoranu ir didele sale susirinkimams, vestuvėms ir kitokiems sociališkiems pobūviams.

VISI KVIEČIAMI ATSILANKYTI

1883 MADISON STREET, BROOKLYN 27, N. Y.

(Prie Firest Ave. stoties) (RIDGEWOOD)

Tel: EV. 2-9586

MIČIULIO RŪBŲ KRAUTUVĖJE...

Jūs galite gauti paltų ir siūtų žemesnėmis kainomis, negu bet kurioje New Yorko krautuvėje.

Bet, svarbiausia, jūs čia turite tą patį, šimto procentų vilnos ir pirmos rūšies darbo drabužių pasirinkimą. Nueikite persitikrinti!

E. P. MITCHELL CO.

Manufactures of

FINE CLOTHES FOR MAN

1245 BROADWAY BROOKLYN 21, N. Y.

GL 5-2246

(Green Ave. kampas, pirmame aukšte, vienas blokas nuo Gates Ave. stoties, važiuojant Broadway BMT Linija).