216
JUN 7 1951

VIENYBĖ

Lithuanian National Weekly

New York Public Library 470 Fifth Ave.

LXVI M. 22 N. BROOKLYN. N. Y. PENKTADIENIS, 1951 M. BIRŽELIO (JUNE) 1 D. KAINA 10 C.

AMERIKOS BALSAI

ŠALTO KARO KONTR-ATAKA

N. Y. Times: Radijo transliacija gruzinų kalba, kuria buvo perduoti užsienio reikalų sekretoriaus Achesono žodžiai, rodo naują fazę mūsų ideologinėj kovoj su Sovietų Sąjuga. Tai yra kontra-ataka šaltąjame kare. Tikėkime, kad tai bus pradžia didelės reikšmingos ir sekmingos ofenzyvos.

TREČIĄ KARTĄ ISTORIJOJ

Journal American. Trečią kartą istorijoj Amerikos kariuomenė laipinama į laivus ir siunčiama į Europą karinei tarnybai. Pati Europa, išskyrus Angliją, daro mažai arba visiškai nieko savo apsaugai.

Prancūzija paskyrė generolą Juin vadovauti sausumos jėgoms Eisenhowerio vadovybėje, bet pats generolas Juin vis dar sėdi Marokoj kaip vyriausias gubernatorius ir vaidijasi su sultonu. Tai rodo, kaip Europa gali mobilizuoti du šimtus divizijų, ir turi tai padaryti, užuot ruošusi mums didesnę Korėją.

VAKARIEČIŲ PRANAŠUMAS

Kent Hunter (N. Y. J. Am. Washington Bureau): Karas Korėjoj sumaišė Kremliaus planus pasiekti greitos pergalės. Korėjos kautynių lauke buvo išmėginti nauji ginklai, kurių negalima nugalėti, jeigu jų tik bus pristatyti reikalingi kiekiai. Nauji ginklai, nauji kariavimo būdai, energinga gen. MacArthuro ir gen. Ridgway vadovybė, o taip pat nenugalima Amerikos kareivio drąsa, verčia sovietų planus į nieką.

9 LĖKTUVAI IŠ 10 PRASIVERŽTŲ Į SSSR

Richard Wilson (Look Reports): Rusai visomis išgalėmis organizuoja apsaugą prieš eventualų Amerikos atominių bombonešių antpuolį. Amerikos aviacijos vadovybei žinoma, kad rusai dar toli iki to. Mažiausia 90 nuošimčių puolamųjų bombonešių galėtų prasiveržti pro sovietų sistemą, sako gen. Roger Ramey, oro jėgų operacinio skyriaus viršininkas.

AMERIKOS PAGALBA SOVIETŲ RUSIJAI

Daily News: Kad šiandien Sovietų Sąjunga yra beveik ūkiškai nepriklausoma, paeina nuo įvairių faktorių. Vienas jų — tai Roosevelto išdavimas Lenkijos Stalinui. Kitas faktorius — 11 bilijonų vertės len-lease prekės, kurias mes pasiuntėm per karą sovietams. Gerą dalį tų prekių rusai pasilaikė taikos laikotarpiui.

KOMUNISTŲ ŠNIPAI PRIEIDAVO IR PRIE MACARTHURO PLANŲ

Praeitą rugsėjo mėnesį, Jungtinių Tautų armijos, vadovaujamos generolo MacArthuro, padarė staigų išsikėlimą prie Inchono, Šiaurinėj Korėjoj prie Seoulo, priešo užnugary. Pasirodo, kad apie šį išsikėlimo planą komunistai buvo painformuoti visa savaite anksčiau. Tai patvirtina Amerikos karinis prokuroras, majoras Robert Murray.

Inchono operacijos planas buvo rastas komunistų šnipo, japono Yoshimatsų Iwamuru, 38 m., kišenėj. Dėl trumpo laiko komunistai nebespėjo sutrukdyti sąjungiečių išsikėlimo, nes priešingu atvėju būtų galėję skaudžiai baigtis Amerikos jūrų pėstininkų daliniui, puolusiam iš jūros per Inchoną į Seoulą.

SOVIETŲ SISTEMA KALTINAMAJAME SUOLE

Didžiausieji nusikaltimai: vengrų lageriai ir tortūros

Briusely Belgijoj, daugiau kaip savaitė vyksta viešas teismas prieš sovietus, apkaltintus pačiais barbariškiausiais nusikaltimais prieš žmoniją, būtent dėl jų prievartos ir vergų stovyklų sistemos ir žmonių kankinimo.

Teismą suorganizavo Tarptautinis Komitetas prieš koncentracijos lagerius. Šios organizacijos kūrėjas yra prancūzų rašytojas David Rouset, buvęs Buchenwaldo koncentracijos stovykloj nacių laikais. Komitetui priklauso 100,000 buv. nacių ir bolševikų konc. lag. kalinių. Savo likusį gyvenimą jis paskyrė kovai su koncentracijos lagerių sistema, kuri pati baisiausia yra Sovietų Sąjungoj. Yra koncentracijos lagerių ir kitose valstybėse, kaip Jugoslavijoj, Ispanijoj ir Graikijoj. Rouset komitetas gavo leidimą atsiųsti atstovus į minėtas tris valstybes patikrinti, kokiomis sąlygomis laikomi politiniai kaliniai minėtose trijose valstybėse, bet Sovietų Sąjunga atsisakė net kalbėti tuo reikalu.

700 kalinių mirė kasdien prie kanalo statybos

Tuomet Komitetas nutarė suruošti viešą teismą, kur sovietų žiaurumus galėtų atsklesi buvę koncentracijos lagerių kaliniai.

Teismui buvo patiekta šimtai dokumentų, patvirtinančių nežmoniškas kančias tų žmonių, kurie dėl visokiausių menkniekių patenka į sovietų policijos nemalonę. Vienas svarbiausių liudininkų buvo Nikolai Antonov, rusų inžinierius, dabar gyvenąs New Yorke. Jis po priesaika patvirtino, kad statant Leningrado ir Baltijos jūros kanalą 1931-1934 metų laikotarpy mirė 700,000 kalinių.

Antonov tada dirbo kaip inžinierius. Jo liudijimu, apie septynetą šimtų darbo vergų, dirbančių prie kanalo statybos, mirdavo kasdien iš bado ir nuovargio Antonov buvo prievarta atsiųstas prie Leningrado kanalo darbų iš Rostovo, kur jis buvo suimtas neva dėl šnipinėjimo.

Darbo vergai, buvę darbo vergai ir būsimieji darbo vergai

Kitas liudininkas visus dabartinius Sovietų Sąjungos gyventojus suskirstė į tris kategorijas: tai darbo stovyklų vergai, kita kategorija — buvę darbo, koncentracijos stovyklų vergai, ir likusieji —tai būsimieji koncentracijos stovyklų vergai.

Jizel Memetiev, provoslavų vyskupas, papasakojo teismui apie vergų stovyklas Sibire, kur žmonėms naikinti naudojamos tortūros, specialūs, geležiniai švarkai, kuriais galima kaulus sulaužyti.

Savaitės bėgyje apklausinėta 13 rusų liudininkų, septyni vokiečiai ir trys lenkai. Kitą savaitę teismas paskelbs savo sprendimą.

PAGERBS "BAISŲJĮ BIRŽELĮ"

(LAIC) — JAV Senatorius iš New Yorko Herbert H. Lehman, kalbės birželio 16 d. Carnegie Hall lietuvių, latvių ir estų amerikiečių rengiamam "Baisaus Birželio" paminėjime.

Senatorius Lehman buvo pirmutinis JAV gubernatorius, kuris 1941 m. gegužės gale paskelbė, kaipo New Yorko Valstybės Gubenrnatorius, bir želio 15-ją diena "Baltijos Valstybių Dieną". Jį pasekė keli kiti gubernatoriai.

1950 m. vasario 16 d. jis kalbėjo Senate, ir pasakė gilių minčių ir Lietuvos reikalų pažinimo kupiną kalbą.

New Yorko Lietuvių Taryba latvių ir estų jungtinis komitetas, pasivadinęs Baltic States Freedom Committee, baigia paruošiamuosius darbus birželio 16 d. masiniam susirinkimui ir koncertui.

Lietuviai National Committee for a Free Europe

V. Sidzikauskas

Gegužės 24 d. įvyko steigiamasis lietuviškos grupės prie National Committee for a Free Europe posėdis.

Lietuviškąją grupę, oficialiai vadinamą Lithuanian Consultative Panel, sudarė šie asmenys: Juozas Audėnas, Kipras Bielinis, dr. Bronius Nemickas, Vacys Sidzikauskas, Mykolas Tolišius, dr. Antanas Trimakas, Pranas Vainauskas ir Vytautas Vaitiekūnas.

Grupės pirmininku išrinktas V. Sidzikauskas, sekretorium dr. A. Trimakas ir iždininku, K. Bielinis. Grupė pradeda darbą birželio 1 d. (Laic)

Amerikos nauji atominiai ginklai

Atominės Energijos Komisijos pranešimas apie paskutiniuosius bandymus Eniwetok Atoll, Ramiajame vandenyne, buvo bendro pobūdžio, buvo tik pasakyta, kad bandymai davė gerus rezutatus.

Kongreso atstovas Brooks, kuris yra svarbios karinės komisijos narys, pareiškė DP korespondentui, kad Amerika turi atominius sviedinius, kuriuos galima iššauti iš didesnio kalibro patrankų (21 arba 33 colių). Ši išradimą jis atskleidė reikalaudamas, kad Amerika panaudotų šią naujai išrastą atominę artileriją Korejoj, siekiant sunaikinti kiek galint daugiau priešų.

Taip pat esą pasiekta gerų rezultatų hydrogeninės bombos gamyboj. Atominės Energijos Komisijai atsakingi nariai, nors ir neminėdami, hydrogeninės bombos žodžio, davė suprasti, kad atomikoj yra pasiekta didelių ir naujų vaisių. Specialistų manymu, Amerikai pasisekė išspręsti atominės ir hydrogeninės energijos suderinimą vienoj bomboj, kurios sprogimo galia būtų apie 1000 kartų didesnė, negu vadinamoji Hiroshimos atominė bomba.

— Vokietijoje IRO padarė dar vieną skryningą ir perkėlė į vokiečių ūkį tuos asmenis kurie arba dėl senatvės bei nesveikatos, arba saugumo sumetimais negali emigruoti.

— Vienas Australijos lietuvių anglų kalbos mokytojų pats australas Mr. Lobstein pamilo lietuviškas igesmes ir dainas. Jis jau šiek tiek kalba lietuviškai ir, kaip aprašo vietos laikraštis "gražiai tardamas žodžius, gražiu balsu ir teisinga gaida gieda taip mielas mūsų širdžiai giesmes: Pulkim ant kelių, Marija, Marija..."

Sovietai siunčia agentus į Švediją

Antikomunistinė žinių agentūra Berlyne praneša, kad per Rytų Vokietijos pakraščius sovietai siunčia į Švediją agen tus aprūpintus radijo aparatais ir ginklais. Balandžio mėnesį buvo išsodinti į Švedijos pakraščius 4 sovietų agentai su specialiais radijo siųstuvais.

Švedų policija negalėjo šių žinių patikrinti, kol ji nepagavo išsodintų šnipų. Radijo specialistas Esping sako MT dienraščio korespondentui, kad šnipai, naudoja trumpų bangų siųstuvus, gali darbuotis ilgą laiką, kol juos pavyksta nugirsti ir susekti...

KUTERIAI GABENA GINKLUS Į VAKARUS

Ta pati žinių agentūra iš Berlyno praneša, kad sovietai, naudodami žvejų kuterius, iškėlė 180 dėžių amunicijos į Švedijos, Danijos ir Schlezwigo-Holsteino pakraščius. Kuteriai su ginklais, daugiausia automatiniai šautuvai ir revolveriai—buvo pakrauti Heiligendam uoste prie Rostocko, tvirtina agentūra West.

Atvyko vengrų lakūnas pabėgęs su lėktuvu

Tarp 1,310 DP imigrantų atvykusių, anądien laivu General Sutrgis, buvo vengras Janos Majoros, 44 m., su žmona. Šis iš profesijos lakūnas buvo aršus laisvės kovotojas nacių, o vėliau bolševikų laikais. Vokiečių okupacijos metu jis pavogė vokiečių lėktuvą ir kartu su Pietų Amerikos pulkininku pabėgo į Italiją (1944 m.).

Užėmus Vengriją bolševikams Majoros, 1949 m. sausio 4 d., susikalbėjęs su keleivinoi lėktuvo pilotu, nuginklavo ore įgulą ir atskraidino lėktuvą su 19 keleivių į Muncheną. Didžioji keleivių dalis taip pat pasiliko šioj pusėj, o Majoros ėmė rūpintis kelione į Ameriką.

Jis iš New Yorko išvyko pas draugus į Kaliforniją ir tikisi vėliau gauti darbą savo profesijoj. — Nebūtinai priešo lėktuvų vogime, bet svarbu, kad tai būtų aviacija, — sako Majoros.

KINAI GALI PRAŠYTI TAIKOS, SPĖJAMA UN SLUOKSNIUOSE

Pavertus į nieką abi komunistų paskutines ofenzyvas Korėjoj, Jungtinių Tautų diplomatiniuose sluoksniuose laukiama, kad Kinijos komunistų vyriausybė gali netrukus prašyti paliaubų ir užmegsti taikos derybas.

Panašią nuomonę išreiškė ir vyr. štabo viršininkas gen. Bradley, per apklausinėjimus Senato komisijose. UN politika esanti tokia, kad kalba apie paliaubas turi pradėti Mao Tsetung.

— Melburne, Australijoje, lietuvio Liubinsko vardu pavadinta viena gatvė. Tame priemiestyje numatyta parduoti sklypai po 50 lig 150 svarų vertės. Lietuviai nori įsikurti visi vienoje vietoje.

Sparnuota pergalės deivė. Antikinė skulptūra atkasta Graikijos provincijoj Samothrase. Ji atkasta, taip kaip čia pa vaizduota — be galvos.

KORĖJOJ KOMUNISTŲ SMŪGIAI SILPNĖJA

Kinų geriausi daliniai yra išmušti iš rikiuotės

Baigiantis pirmiesiems Korėjos karo metams, Pietinė Korėja yra vėl išvalyta nuo komunistų įsiveržėlių. Balandžio pabaigoj pradėta antra šiais metais milžiniškos apimties raudonųjų ofenzyva prieš amerikiečių, pietų korėjiečių ir 12-kos kitų Jungtnų Tautų kariuomenės pasiekė tik laikinų laimėjimų.

Jungtinių Tautų armija atbloškė komunistų gaujas nuo sostinės Seoulo ir greit, persimėtusi į kontr-ofenzyvą, išstūmė komunistus iš Pietų Korėjos teritorijos. Šiuo metu tik siauras ruožas vakariniame fronto sparne, prie Kaesongo miesto, yra dar priešo rankose. Šitaip visas frontas yra persimetęs į Šiaurinės Korėjos teritoriją nuo 15 iki 20 mylių į šiaurę nuo 38 paralelės. Pačiame rytiniame ruože, Japonijos jūros pakrašty Pietų Korėjos daliniai užėmė Kanongo uostą, kuris yra 30 mylių nuo minimos paralelės.

KOMUNISTŲ NUOSTOLIAI SIEKIA 1 MIL. ŽMONIŲ

Komunistų strategijos pasisekimai, kokių jie buvo anksčiau pasiekę, paėjo nuo neiskaitymo su žmonių nuostoliais. Mesdami diviziją po divizijos siaurame pasipriešinimo ruože, jie sugeba per kalnus savo karių lavonų pasistūmėti ir užimti didokus teritorijos plotus.

Kadangi Kinija turi neaprėžtas žmonių atsargas, o komunistų generolai nepratę skaitytis su žmonių nuostoliais tai Jungtinių Tautų kovotojams, neiškskiriant ir politikų sostinėse, ši aplinkybė, suprantama, veikia nervus.

Senato komisijų tardymai parodė, kad vyriausybės strateginė politika Korėjoj yra "kariauti ir žiūrėti, kas iš to išeis".

Baigiantis pirmiems metams per kuriuos J. T. armija trečią kartą peržengė buvusią Pietų Šiaurės Korėjos sieną, šios strategijos planuotojai pradeda su didesniu pasitikėjimu "laukti ir žiūrėti". Per paskutinę ofenzyvą buvo išmušta iš rikiuotės apie 70,000 komunistų, o per visą karą sunaikinta, skaitant ir sužeistuosius , apie 1 milijoną geriausios kinų komunistų armijos.

Ar susidarys per tai sąlygos taikos deryboms, kaip Washingtone strategai ir politikai laukia, sunku dar pasakyti. Reikia dar daugiau laiko ir dar daugiau nuostolių priešui padaryti.

TOLYN Į ŠIAURĘ, KOMUNISTAI TVIRTĖJA

Paskutiniai pranešimai iš fronto vėl kalba apie didėjantį priešo pasipriešinimą. Apnaikintoms armijoms ateina nauji papildymai iš Mandžurijos, susisiekimo ir tiekimų keliai sutrumpėja, tuo tarpu, kai J. T. daliniams tenka vis toliau gabenti savo karius ir karo medžiagą.

Naujų pastiprinimų dėka tai vienur, tai kitur kinai privertė atsitraukti pasistūmėjusius priešakinius dalinius. Atrodo, kad frontas kurį laiką sustos dabartiname ruože, kurį sąjungininkai pasiekę pavasarį (Chorwon Kumwha Hwachon), ir iš kur komunistai pradėjo savo priešpaskutinę ofenzyvą.

— Žiniomis iš Vokietijos automobilio nelaimėje susižeidė inž. Pranas Zundė, Tremtinių Bendruomenės pirmininkas ir Balfo įgaliotinis Anglų zonai ir Jonas Valaitis Balfo centro įgaliotinis Europai. Sunkiau esąs sužeistas Jonas Valaitis, kurio kairioji veido pusė esanti sužalota. Didesnio pavojaus tačiau nesama.

IŠ VISO PASAULIO

— Sovietų atstovas Jungt. Tautose Malikas sprendimo apie embargo prieš komunistinę Kiniją neperduos Maskyai, nes tas sprendimas, jo nuomone, esąs neteisėtas.

—Prezidento Trumano duktė Margaret išplauke į Europą. Kartu su ja plaukia du Baltųjų Rūmų sekliai, sekretorė ir koncertinis agentas. Margaret turės audiencija pas Popiežių.

— Indijoje uždrausta gerti alkoholinius gėrimus, bet aukščiausias teismas kareiviams leido gerti, nes tai didina kareivių drąsą.

— Persijos ministeris pirmininkas Massadegh verkdamas kalbėjo spaudos atstovams apie persų teisę savariankiai šeimininkauti jų krašto naftos laukuose.

— Anglijos vyriausybė į Artimuosius Rytus pasiuntė parašiutininkų brigadą, kuri greičiausia tuo tarpu apsistos Kipro saloje.

—Nors žydai buvo pažadėję Jungt. tautoms nutraukti darbus demilitarizuotoje zonoje, bet ir toliau juos vykdė. Sirijos karo daliniai gindami arabus, kurių ūkiai buvo paliesti, susišaudė su žydų sargyboims. Sirija vėl skundžia Izraelį Saugumo Tarybai.

— Oficialiu pranešimu bandymai su atomine bomba Pacifike sekmingai pasibaigė. Vandenilio bombos padarymo galimumai taip pat išbandyti ir vandenilio bomba ateities kare galės būti naujas baisus ginklas.

— Landsbergio kalėjime esą septyni naciai jau kuris metas laukia pakorimo, kaip teismas buvo nusprendęs, bet dar vieną kartą Washingtono teisėjas W. M. Bastian bausmės vykdymą atidėjo lig gegužės 29 dienos ir iškastos kalėjimo kieme duobės vėl užpiltos.

— Argentinos prezidentas Peronas neseniai buvo paskelbęs, kad jo žinioje dirbąs vokiečių mokslininkas dr. R. Richter išradęs naują "pigesnį" būdą gaminti atominę energiją. Dabar pranešama, kad dr. Richterio išradimas tėra tik didelis blefas ir jis esąs areštuotas.

— Jungtinių Valstybių delegacija Jungt. Tautose paneigė gandus, kad rusai padarę žygių derėtis dėl Korėjos konflikto. Atsakingi Amerikos diplomatai aplamai abejoja, ar rusai norės Korėjos konfliktą greitu laiku likviduoti.

Amerikos Lietuvių Savaitė

SEIMAS PO ATVIRU DANGUMI

Išrinkta nauja tautininkų vadovybė

Gegužės 19 ir 20 gražioje Bačiūno vasarvietėje, Tabor Farm, Sodus, Mich., įvyko Amerikos Lietuvių Tautinės Sąjungos seimas. Pirmosios dvi seimo sesijos vyko po stogu. Kadangi oras buvo labai šiltas, tai sekančią dieną sejmas vyko po atviru dangumi, vasarvietės parke, tarp žaliuojančių medžių.

Į seimą atvyko apie 140 asmenų, daugiausia iš Chicagos, Clevelando ir Detroito. Keletas delegatų atvyko iš Bostono, Waterburio, Broklyno ir Newarko. Susirinkusius delegatus ir svečius pasveikino šeimininkas Juozas Bačiūnas, pasakydamas atitinkamą kalbą ir pakviesdamas seimo pirmininko pareigoms ALTS pirmininką adv. Antaną A. Olį. Formalus seimo atidarymas prasidėjo su Amerikos ir Lietuvos himnais.

Dviejose pirmose sesijose buvo daromi pranešimai, kurie sukėlė nemažai diskusijų. Pirmininko Olio pranešimas buvo labai įdomus, nes jis apėmė ne tik Sąjungos veiklą pastarųjų dviejų metų laikotarpyje, bet ir, apskritai, tautinį sąjudį Amerikoje, koks yra buvęs per 60 metų. Skyrių delegatų pranešimai taip buvo įvairūs savo turiniu.

Sekančią dieną, kaip sakyta, seimas vyko po medžiais. Vėl buvo padaryta keletas pranešimų iš tautininkų veiklos Balfe, projektuojamos Pasaulio Lietuvių Bendruomenės organizavimo ir t. t. Kalbėjo Trečiokas, Nemickas, Lapinskas, Rastenis, Balys, Pilka ir kiti. Rastenis savo pranešime plačiai palietė spaudos reikalus, ypač jo paties leidžiamo ir redaguojamo savaitraščio bėdas. Tarp kita ko, jis pastebėjo, kad Dirva netekusi keleto šimtų skaitytojų senųjų amerikiečių tarpe, nors tuo pačiu kartu ji atsigriebusi naujakuriais. Clevelando skyriaus delegatas Gaidžiūnas savo pranešime reikalavo Dirvą paskelbti oficialiu ALTS organu, bet Rastenis savo pranešime to kažkodėl neakcentavo. Jokio formalaus nutarimo tuo klausimu nebuvo priimta, tik, renkant komisijas, buvo išrinkta Spaudos ir Informacijų Komisija, kurią sudarė vieni clevelandiečiai: Gaidžiūnas, Rastenis, Augustinavičienė, Smetona ir Degesys.

Popietinėje sesijoje seimas priėmė visą eilę rezoliucijų. Toliau sekė Amerikos Tautinės Sąjungos Tarybos ir Pirmininko rinkimai. Nominacijų Komisijai perskaičius kandidatų sarašą, Olis pranešė, kad jis nebekandidatuoja... Tai buvo gana dramatiškas ir didelei Seimo delegatų daugumai nelauktas momentas. Čia paaiškėjo, kad ALTS kūrėjas ir pirmasis jos pirmininkas adv. A. A. Olis kategoriškai atsisako būti perrenkamas toms pareigoms, ir taip pat nesutinka pasilikti naujosios tarybos sąstate. Nominacijų Komisijos vardu, Rastenis net dviem atvejais mėgino Olį perkalbėti. Kažkas iš delegatų vėliau siūlo Olį išrinkti ALTS "garbės pirmininku". Olis dėkoja už pasitikėjimą ir kartu pareiškia, kad didesnės garbės, kaip būti pirmuoju pirmininku, jam niekas negali suteikti. Be to, Olis paaiškino, kad dabartinės jo pareigos amerikoniškoje politikoje ir rinkimai, kurie bus kitais metais, labai suvaržo jo laiką. Šis griežtas Olio nusistatymas pasilikti tik paprastu, eiliniu ALTS nariu gana slėgiančiai nuteikė Seimo delegatus, kurių didelė dauguma buvo naujakuriai, buvę Lietuvos Tautininkų Sąjungos nariai.

Naujasis ALTS Tarybos narių sąstatas, kurį išrinko Seimas, dabar yra toks: V. Abraitis, A. Augustinavičienė, J. Bačiūnas, J. Bartkus, S. Biežis, T. Blinstrubas, M. J. Colney, B. Dūda, J. Ginkus, M. Gureckas, J. Kasmauskas, A. Kalvaitis, K. S. Karpius, A. Lapinskas, J. Paplėnas, Marija Sims, J. Smetona, A. S. Trečiokas, dr. S. Tamošaitis, J. Stankus, P. J. Zuris.

ALTS pirmininku išrinktas dr. M. J. Colney iš Waterbury, Conn.

Kadangi visi Seimo dalyviai buvo J. Bačiūno svečiai, kuriems buvo suteikta nemokama pastogė ir maistas, tai prezidiumas pasistengė bent kukliu būdu išreikšti savo ir visų dalyvių vardu padėką šeimininkams. Juozui ir Marijai Bačiūnams buvo įteiktas gražus dailininko Vlado Vijeikio piešinys. Dėkodamas už dovaną, Juozas Bačiūnas, savo ir savo "generolo" vardu, pastebėjo, kad jau ne pirmas kartas jo farmoje renkasi tautinės minties žmonės. Anot jo, čia įsikūrė Lietuvai Vaduoti Sąjunga, davusi pradžią ir Amerikos Lietuvių Tautinei Sąjungai, išaugusiai į tokią organizaciją, kokia ji dabar yra.

Po vakarienė įvyko naujosios ALTS Tarybos posėdis, kur buvo išrinkta nauja valdyba. Naujosios valdybos sąstatas yra toks: Dr. M. J. Colney, pirmininkas, M. Gureckas, pirm. viceprim.; J. Kasmauskas, antr. vicepirm., B. Dūda, sekretorius ir A. S. Trečiokas, iždininkas.

Sekmingas piknikas

NEWARK, N. J. — Š. m. gegužės mėn. 27 d. Lietuvių Laisvės Parke, Lindene, įvyko Amerikos Lietuvių Tautinės Sąjungos, Newark'o 5 skyriaus, gegužinė. Nors ir esant nepalankiam orui, gegužinė gerai pavyko, nes buvo didelis visuomenės pritarimas. Labai gražiai pasirodė Newark Posto Amerikos Lietuviai Veteranai ir Ladies Auxiliary, atvykę visi uniformuoti, in corpore. Taip pat dalyvavo abu Šv. Trejybės Parapijos vikarai: kun. Bastakys ir kun. Totoraitis, daugelis visuomenės veikėjų, tarp kurių negalima būtų nepaminėti Lietuvos Atsiminimų radijo vedėjo J. J. Stuko, kuris atvyko su savo štabu.

Gegužinės suruošimo komisijai pirmininkavo ir jai sekmingai vadovavo šio skyriaus iždininkas A. S. Trečiokas.

Valdybos ir parengimo komisijos vardu širdingai dėkoju visiems prisidėjusiems savo darbu prie šios gegužinės ir visiems dalyviams už malonų atsilankymą.

ALTS Newark 5 sk.
pirmininkas Walter J. Dilis

JIEŠKOMAS DINGĘS BEŽINIOS TREMTINYS

Antanas Janče, 40 m. amžiaus, gyvenęs prancūzų zonoj Vokietijoj, turėjęs atvykti į 154 So. 3rd St., Brooklyn, N. Y. — dingo be žinios. Žinančius jo likimą, prašo skubiai painformuoti jo brolis: Sr. Jonče, Boedo 737, Buenos Aires, Argentina.

GRAŽI TMD IR ALTS GEGUŽINĖ

HARTFORD, CONN. — Visi apsidžiaugę pavasariu, ir galvoja apie malonios vasaros išnaudojimą. Paskutinis TMD koncertas meniškai pavykęs, bet medžiaginiai davė nuostolių. Tik mūsų kultūrininkai nenusimena, tai ne pirmas toks atsitikimas — sako jie. Artistė Florence Korsakaitė paliko malonių įspūdžių.

Vaikučių mokyklos pramogėlė neblogai pavyko. Gaila, kad mūsų tėvai ligi šiol nematė reikalo rūpintis lietuvių kalbos kursais, mūsų naujieji lietuviai, šį reikalą supratę, deda pastangas aprūpinti mūsų augantį jaunimą lietuvių kalbos pamokomis. Kas šeštadienį parapijos mokykloje būna vaikučiams lietuvių kalbos pamokos.

GEGUŽINĖ

Lietuvių Parko atidarymas įvyko sekmadienį gegužės 20 d., o gegužės 27 d. buvo gražė gegužinė, ją surengė TMD ir ALTS skyrių nariai Lietuvių Parke Glastonbury, sta 26.

LIETUVIŲ PARKO GRAŽIEJI VAIZDAI

Netikėtai patekau į lietuvių parką pavasario metu, tai buvo mano kolegos iniciatyva. Juk tiktai apie 10 minučių automobiliu, autobosu apie 15 min. pasiekiamas šis parkas. Kasmet parkas buvo tobulinamas, bet dabar mačiau daug naujų patobulinimų. Parko grožį rodo gražioji gamta, gražūs didieji medžiai, taip pat, naujieji medžiai prieš keletą metų sodinti, aikštelė prie šokių Paviljono žaliuoja, visame parke matomi gražūs gėlynai, žodžiu, vaizdas labai malonus ir kiekvienas jame atsiradęs žmogus jaukiai jaučiasi. Parkas yra prie Conn. upės. Iš Parko matosi graži Hartfordo miesto panorama antroje upės pusėje.

Žodžiu, parkas traukia mūsų žmones tarsi magnetas, gražu ir jauku jame būti, klausytis paukštelių simfonijos, kvėpuoti tyru oru, gėrėtis žalumynais ir gėlėmis.

A. Motiekaitis ir Brazauskas bene bus daugiausia savo darbo ir iniciatyvos įdėję į parko pagražinimą. Tikrai Hartfordo lietuvių draugijų parkas bus gražiausias ir tinkamiausias gegužinėms Conn. Valstijoj.

Grįždami namo su kolega mes apie šį parką galvojome ir kalbėjomės. Prieš 30 metų nupirktas žemės plotas, galima sakyti, už keletą šimtelių dolerių, o dabar šio parko vertė jau siekia tūkstančius dolerių.

"V" Rep. MC

TABOR FARMOJE

Visi žino, kad Palestinoj, Kristaus gimtinėje, yra kalnas Taboro vardu pavadintas. Tas kalnas yra Galilejoj, apie 10 mylių į rytus nuo Nazareto. Ant to kalno įvyko Kristaus atsimainymas. Apie tai evangelistai Matas ir Morkus veik tais pačiais žodžiais mini šitaip: Jezus pasiėmęs su savim Petrą, Jokūbą ir jo brolį Joną ir užsivedė juos nuošaliai į aukštą kalną. Tenai jis atsimainė jų akyvaizdoje: jo veidas sužibo kaip saulė, o jo rūbai pasidarė balti kaip sniegas.

Kaip visi lietuviai žino apie Taboro kalną Palestinoj, tai panašiai žino apie Tabor Farmą Michigano valstybėj apie 10 mylių į rytus nuo Michigano ežero. Tabor Farmą visi žino dėl to, kad jos savininku yra nuo seniai labai plačiai žinomas tautietis p. Juozas Bačiūnas.

J. BAČIŪNAS
Tabor farm savininkas

Daugeliui turbūt ateina mintis, kad Tabor Farma būsianti pavadinta Taboro kalno vardu. Bet tai turbūt klaida. Taboro kalnas angliškai vadinasi Mt. Thabor, o Taboro Farma rašosi Tabor Farm.

Gegužės 19 ir 20 dienomis A. L. Tautinė Sąjunga Tabor Farmoj laikė savo seimą. Delegatų, svečių ir viešnių buvo apie 175. Didelė jų dauguma, kartu ir šio rašto autorius, pirmu sykiu pateko į tą Farmą. Kaip ji atrodo? Tai lyg pasakiškas dvaras. Didysis pastatas tai lyg kunigaikščio rūmai ir vasarnamiai turi moderniškus įrengimus. Rūmai ir visi pastatai labai gražiai baltuoja didžiuliame parke prie vingiuojančios upės.

Juozas Bačiūnas, ir jo žmona Marija gali didžiuotis, kad tas visas grožis sukurtas jų protu ir darbu.

Bačiūnai yra savininkai šešių tokių dvarų. Šio seimo proga teko į juodu prisižiūrėti, tai buvo galima suprasti jų pasisekimo paslaptį. Galima buvo suprasti, kaip jie galėjo vieną po kito tokius vasarviečių dvarus įgyti. Pirmas dalykas jiedu gerai įgudę biznyje amerikiečiai. Jiedu pažino šį kraštą ir jo žmonės. Yra sumaningi, darbštūs ir patrauklaus, malonaus būdo. Savo vasarvietėsė mokėjo patenkinti savo klientus ir užimponuoti žymesnei Amerikos visuomenės daliai. Lietuviai tesudaro visai nežymų jo klientų skaičių. Todėl Bačiūnai galėtų nutraukti ryšius su savo tautiečiais, nesudarydami pavojaus savo bizniui. Ne vienas iš lietuvių biznierių šitaip yra pasielgęs. Bet Bačiūnai kitaip elgiasi. Palaiko nuolatinius, tamprius ryšius su saviškiais ir gausiai remia lietuvių tautos reikalus.

Bačiūnai yra vidurinės srovės tautiečiai. A. L. Tautinės Sąjunga buvo tokios srovės organizacija. Todėl jie pakvietė A. L. T. Seimą susirinkti jų dvare.

Delegatas

Motinos Dienos minėjimas

NEWARK, N. J. — Newarko ir apylinkės lietuvių tremtinių draugija š. m. gegužės mėn. 13 d. surengė iškilmingą motinos dienos minėjimą. Šv. Trejybės bažnyčioje pamaldas už motinas atlaikė ir atitinkamą pamokslą pasakė kun. P. Totoraitis, tremtinių d-jos pirmininkas. Po pamaldų parapijos salėje įvyko iškilmingas tremtinių d-jos posėdis, kuriame buvo pasakyta apie lietuves motinas, deklamacijos ir meninė dalis, kurią atliko tremtinio M. Bernoto vadovaujamas parapijos choras. Be to, senoms lietuvėms motinoms: P. Klajūnienei, U. Gapšienei, M. Viktažentienei ir A. Pranckevičienei tremtiniai įteikė gėlių.

Pranciškonų Brooklyne leidžiamas laikraštis Darbininkas Nr. 10 paskelbė žinutę, iš kurios galima daryti išvadą, kad šį minėjimą surengė Šv. Trejybės parapija. Tai yra netiesa. Minėjimą tikrai surengė tremtinių draugija, o ne parapija.

L. G.

PASIPIKTINIMĄ SUKĖLUS PASKAITA

NEWARK, N. J. — Š. m. gegužės mėn. 20 d. Newarke, įvyko ateitininkų 40 m. sukakties minėjimas. Pamaldos įvyko Šv. Trejybės bažnyčioje, kur vietos ateitininkai priėmė bendrai šv. komuniją. Po pamaldų, parapijos salėje, įvyko posėdis, kurio metu tūlas Pr. Naujokaitis laikė paskaitą. Buvo biauriai iškeiktas nepriklausomos Lietuvos gyvenimas ir jos santvarka. Esą, nepriklausomoje Lietuvoje ateitininkai veikė katakombose ir jie buvę tikri kankiniai, nors Lietuvai, girdi, jie turį didžiausius nuopelnus. Esą Lietuvos nepriklausomybės kovų savanoriai daugiausia buvę tik ateitininkai, o ir dabar dėl Lietuvos laisvės kovojančių partizanų eiles tėvynėje sudaro daugiausia tik katalikiškas jaunimas, atseit pavasarininkai ir ateitininkai.

Tokiu nieku nepagrįstu ir melagingu pasigyrimu labai pasipiktino daugelis vietos lietuvių. Ypač yra nepakenčiamas šmeižtas buv. nepriklausomos Lietuvos gyvenimo ir santvarkos. Daugelis žmonių dabar stato sau klausimą, argi lietuviai ateitininkai eina totalistiniu keliu? Taip pat ateitininkų toks nevykęs iškėlimas būk tai dėl Lietuvos laisvės kovojo ir kovoja daugiausia tik ateitininkai, labai skaudžiai užgavo tuos lietuvius, kurie patys ar jų broliai kovojo savanorių eilėse, nebūdami jokiais ateitininkais. Yra asmenų, kurie turi žinių, kad jų broliai, giminės ar draugai dabar su ginklu kovoja tėvynėje prieš okupantą, niekuomet nebuvę nei ateitininkais, nei pavasarininkais ir nemanydami keisti savo krauju apšlaistytos garbingos tautinės trispalvės.

L. G.

VAIZDAI —neperiodinis leidinys, dailininkų piešiamas. Birželio mėn. išeina dail. Vl. Vijeikio pasaka "Broliukas ir sesutė," toliau — dail. V. Petravičiaus "Gedimino sapnas" ir t. t. — Lietuvos istorijos, tautosakos ir literatūros temomis.

Pirmojo nr. kaina 40 c.

THE HALF SHELL
P. Janus ir G. Shlakis, Sav.
Įvairiausi gėrimai ir valgiai.
ROUTE 27-A, ISLIP, L. I., N. Y.
Bay Shore 2996.

STANDARD FEDERAL SAVINGS
and Loan Association of Baltimore City
Metinis dividentas 3%
Kiekvienas indėlis apdraustas federalinės valdžios apdrauda iki 10,000
684 Washington Blvd. Baltimore, 30, Md.

A. PAKENAS AND SONS
SIUVYKLA IR VALYKLA

A. Pakenas
Mes siuvame, taisome ir valome drabužius pačiomis moderniausiomis mašinomis ir priemonėmis.
Mūsų gamybos ir medžiagos kokybė, palyginti, yra geresnė, negu kitur.
Darbas atliekamas sąžiningai ir greitai
UŽSAKYMUS PRIIMAME IR IŠ KITUR
Krautuvė 138 E. MAIN ST. Dirbtuvė 110 BROOKSIDE AVE
AMSTERDAM, N. Y.
Tel. 1321 Tel. 5083

UNION BRONZE FOUNDRY
High Grade Bronze Castings
STANLEY SKIKAS
SAVININKAS
(Pėda nuo Union Avenue)
Bridgeport, Conn.
TEL.: 3-4696

NEW BRITAIN, CONN.
Quality Market
VICTOR ABECUNAS, Sav.
356 Park Street
Hartford Ave. Restaurant
ANDRIUS ŠVIRINAS, Sav.
36 Hartford Avenue
A. PETRAUSKAS
Restoranas ir viešbutis
Įvairūs gėrimai, geras maistas, puikūs kambariai
92 CHURCH STREET,
Paul's Restaurant
Paul Višniauskas, Sav.
pirmos rūšies maistas
Įvairiausi gėrimai,
31 Spring Street
JOHN B. VARKEL
PACKAGE STORE
Degtinė, vynas ir alus
411 Stanley Street
Tel.: 9-8218

J. MARKIEWICZ AND SONS, Inc.
Laidotuvių Direktoriai
15 Trumbull Street
New Haven, Conn.
Tel.: 5-9229

DIAMOND CAFE
V. B. Santeckas ir V. Bukauskas, sav.
Alus, degtinė, vynas
305 BROADWAY
SO. BOSTON, MASS.
SO 8-9094

BOSTON BAKING CO.
J. Tamošauskas
B. Andriušaitis
Lietuviška duona ir pyragaičiai
Pristatoma į namus ir krautuves
8 Ames St., Lowell, Mass.
Tel. 2-6797

THOMAS MATAS
REAL ESTATE
81 Fox Street
Waterbury, Conn.

M. J. VERBYLA
Metalinių reikmenų krautuvė 861 Bank Street
Degtinės krautuvė
Green ir Leonard Sts.
Waterbury, Conn

STANLEY SHUKIS
Pristato į namus pirmos rūšies medžiagos drabužius: siutus, paltus ir t.t.
Priimami užsakymai
Atvksta į namus pamieruot
607 Washington Ave.
Waterbury, Conn.

BROADWAY RESTAURANT
Geras maistas, įvairūs gėrimai
Charles G. Slokus, Sav.
(Daugiau, kaip 20 m. buvęs draudimo agentas)
154 East Main Street
Waterbury, Conn.
Tel.: 3-9766

CASINO GARDEN RESTORANAS
William ir Mary Lang, Sav.
AMERIKONIŠKI IR LIETUVIŠKI VALGIAI
SALĖ PRAMOGOMS IR PARKAS VASARAI
Šokiai penktadieniais ir šeštadieniais, grojant pirmos rūšies orkestrui.
128 NORTH ELM ST.,
WATERBURY, CONN.
Tel.: 4-9920

LIETUVIŠKA UŽEIGA
J. GUTAUSKAS, Sav.
Įvairūs gėrimai, pirmos rūšies virtuvė
201-203 E. Chapel Street
New Haven, Conn.

WALTER'S CAFE
W. Medveckas, Sav.
Degtinė, alus ir vynas
1124 W. Pratt St.
Baltimore, Md.

BEE HIVE RESTAURANT
Wm. A. Aliukonis, Sav.
Alus, pirmos rūšies maistas
Kviečiami svečiai, atvykę iš kitų valstybių.
56 High St., Nashua, N. H.

JOHN'S TAVERN
JOHN SAUKUS, Sav.
217 Avenue B
Bayonne, N. J.
Tel.: 3-4136

TREJANKA
Mūsų Trejanka yra pasaulinė Trejanka. Mūsų Trejankos aknys, žievės, sėklos, lapai ir kiti dalykai surinkti nuo saulės tekėjimo ligi saulės nusileidimo. Japonijoje pirmučiausia saulė teka ir mūsų Trejanka prasideda iš Japonijos, Kinijos, Indo-Kinijos, iš Persijos, iš Egypto, Prancūzijos, Ispanijos, Vakarų Indijos, Pietų Amerikos, Centralinės Amerikos, Mexikos, Šiaurės Amerikos, Canados — ir čia saulė leidžiasi. Įmerk Trejanką į ruginę ir gerk po čerkutę viso pasaulio gerą mišinį. 75 už pakelį. Prisiunčiam į jūsų namus.
ALEXANDER'S CO.
414 West Broadway
South Boston 27, Mass.

TREMTINIŲ SUVAŽIAVIMO NUTARIMAI

Suvažiavimas, pripažindamas reikalą tremtiniams turėti organizuotą nuolatinę vadovybę, nutarė:

1. sudaryti Rytinių Jungtinių Amerikos Valstybių Tremtinių Komitetą.

2. į Tremtinių Komitetą išrinkti 12 asmenų.

3. Pavesti Tremtinių Komitetui Komiteto sudėtį pagal reikalą, kooptavimo būdu papildyti ligi 18 narių.

4. Tremtinių Komitetą įgalioti:

a) atstovauti rytinių Jungtinių Amerikos Valstybių tremtinius visais tremtiniams rūpimais klausimais.

b) paruošti ir įteisinti tremtinių organizacijų statutą.

c) dalyvauti, kad ko greičiausiai būtų sudaryti JAV lietuvių bendruomeniniai organai Pasaulio Lietuvių Bendruomenės pagrindu.

Suvažiavimas, įvertindamas Amerikos Lietuvių Bendruomenės skubaus organizavimosi reikšmę įgalioja Rytinių Jungtinių Amerikos Valstybių Tremtinių Komitetą pasiųsti atstovus į Amerikos Lietuvių Bendruomenės Laikinąjį Organizacinį Komitetą, o vietines tremtinių apylinkes ragina aktingai įsijungti į Amerikos Lietuvių Bendruomenės organizavimą.

Suvažiavimas, pripažindamas reikalą bendruomeniniu pagrindu remti Lietuvos laisvinimo veiksnių ir lietuvių kulturinio gyvenimo kūrimo finansavimą,

1. rekomenduoja visiems tremtiniams prisiimti tautinio solidarumo įnašų prievoles, bent po 50 c. per mėnesį nuo kiekvieno uždirbančio tremtinio.

2. kviečia visus tremtinius Lietuvos Nepriklausomybės paskelbimo — Vasario 16 — minėjimo proga vienakartėmis aukomis remti Lietuvos laisvinimo veiksnius.

3. skatina tremtinius, kad jie, minint liūdnąsias didžiojo lietuvių tautos genocido pradžios (birželio 14-15) sukaktis, iš savo dienos uždarbio paskirtų dalį Lietuvos laisvinimo kovai finansuoti ir ypatingoms lietuvių tautos genocido aukoms paremti.

4. kreipiasi į tremtinių organizacijas ir įstaigas, kad jos pastoviai savo pajamų tam tikrą procentą skirtų Lietuvos laisvinimo ir kultūriniams lietuvių reikalams.

5. įgalioja Rytinių Jungtinių Amerikos Valstybių Tremtinių Komitetą, kol bus sudaryta vyriausioji Bendruomenės vadovybė, nustatyti rekomendacinį tautinio solidarumo įnašų paskirstymą — 1. Tautos Fondui, 2. kultūriniams lietuvių reikalams ir 3. organizaciniams reikalams.

Suvažiavimas įpareigoja Rytinių Jungtinių Amerikos Valstybių Tremtinių Komitetą daryti visus galimus žygius.

1. kad tuojau būtų sudarytas Amerikos lietuvių lituanistinio švietimo centras.

2. kad tuojau būtų sistematingai rūpinimasi vadovėliais lietuviškoms mokykloms.

3. kad būtų pastoviai siekiama ligi patenkinamo lygio pakelti lituanistinį švietimą ir tautinį auklėjimą lietuvių parapinėse mokyklose.

4. kad lietuvių šeimos prenumeruotųsi savo vaikams vaikų laikraštėlį Eglutę.

Suvažiavimas paveda Rytinių Jungtinių Amerikos Valstybių Tremtinių komitetui daryti atitinkamus žygius į vietos katalikų Vyskupus, kad į lietuvių parapijas, kurios yra lietuvių tremtinių, būtų paskiriami ir lietuviai tremtiniai kunigai.

Televizija papildo telefoną... Armijos technikai sugalvojo telefoną, prie kurio prijungti televizijos aparatai parodo ekrane ir pasikalbėjimo dalyvį. Šis išradimas naudojamas tarp kitko ir propagandai patraukti kiek galint daugiau WAC — moterų pagelbininkių karinei tarnybai.

LIETUVOS DIREKTORIJOS REIKALAVIMAI

J. Gabrys-Paršaitis sugalvojo naują savo organą Lietuvių direktoriją. O ši nauja įstaiga reikalauja milijardo dolerių iš Voikietijos už padarytus nuo stolius ir pusės Rytprūsių su Karaliaučium.

J. Gabrys-Paršaitis pasiuntęs tokią notą paruošiamajai Užs. Reik. Ministerių pavaduotojų konferencijai Paryžiuje:

Imant domėn, kad jūs ruošiate dienotvarkę busimai Keturių konferencijai, kur bus svarstoma taikos sutartis su Vokietija, mes Lietuvių Tautos Vardu prašome įrašyti ton dienotvarken šiuodu punktu: 1.— atrubežiavimas Vokietijos su Lietuva. 2. — atlyginimas nuostolių Vokiečių padarytų Lietuvai okupacijos metu 1941 1944 mm. (Originalumo dėliai kalba palikta netaisyta).

Kas liečia pirmąjį puktą, tai Lietuva, remiantis etnografine teise reikalauja priskirti jai šiaurės-rytų Rytprūsių dalį, atskirtos linija, einančia nuo Raigardo iki Pasargės versmei, paskuj Pasargės vaga iki Baltijos jurai.

Kas del antrojo punkto, tai Lietuva turi teise reikalauti iš Vokietijos atlyginimo už nuostolius jai padarytus okupacijos metu:

1. — Žemės ūkis ir girios 320.000.000 dol.

2. — Pramonė ir Prekyba 210.000.00. dol.

3. — Susisiekimo priemonės 150.000.00 dol.

4. — Miestų ir kaimų sugriovimas 120.000.00 dol.

5. — Socialiai ir kulturiniai nuostoliai 100.000.000 dol.

Iš viso 1.000.000.000 dol.

J. Gabrys-Paršaitis, kaip matot rašo notas iš kurių tik pasijuoks. Ir nežinia ko jis nori tuo pasakyti.

LIBERTY FEDERAL SAVINGS AND LOAN ASSOCIATION
204 NORTH BROAD STREET
Philadelphia 2, Pa.
(At Race Street Subway Entrance)
STATEMENT OF CONDITION
AS OF DECEMBER 31, 1950

ASSETS

Monthly Installment Loans	$6,929,276
Loans on Savings Accounts	85,465
Federal Home Loan Bank Stock	125,000
Cash on Hand and in Banks	342,709
Office Building and Equipment	74,802
Parking Lot—1415 Race Street	22,723
Deferred Charges and Other Assets	5,076
Total	$7,585,051

LIABILITIES

Savings Accounts	$6,996,889
Advances—Federal Home Loan Bank	200,000
Loans in Process	80,417
Other Liabilities	5,875
Specific Reserves	38,982
General Reserves $260,000	
Undivided Profits 201,938	461,938
Total	$7,585,051

CHARLES S. CHELEDEN, President
RAYMOND UZUMECKI, Secretary
HENRY KEMEKLIS, Treasurer
REGULAR DIVIDENDS
Payable June 30 and December 31. Paid without interruption since 1901. Never less than 2½ percent per annum.

PHILADELPHIA, PA.

MALONI LIETUVIŠKA UŽEIGA
ANTHONY BALCHIUNAS, SAV.
113 SOUTH 34th STREET
Arti Pennsylvanijos Universiteto

PETER DAVIDONIS
VYNAI — LIKERIAI — ALUS
2327 Brown Street Philadelphia, Pa.

ADAMS' CAFE
RESTORANAS IR BARAS
941 SPRING GARDEN, PHILADELPHIA, PA.
Tel. PO 5-9785

Naujai atidarytas lietuviškas restoranas ir baras
TRAUN'S
N. E. cor. 7th and DAUPHIN STREET, PHILADELPHIA, PA.
Tel. PO 5-9566

SHEPHERD DISTRIBUTING CO.
Distributors for
DOMESTIC and IMPORTED BEERS
Wholesale and Retail
JOSEPH V. PLAKIS
2315 N. 28th St., Philadelphia, Pa.
Tel.: SAgamore 2-2013

LAIDOTUVIŲ DIREKTORIAI

JUOZAS KAVALIAUSKAS
LICENSED PENNA AND NEW JERSEY
1601-3 So. 2-nd Street Tel.: DEW 513
PHILADELPHIA, PA.

CHARLES J. ROMAN
(RAMANAUSKAS)
1113 Mt. Vernon Street Telefonas Poplar 4110
PHILADELPHIA, PA.
Moderniška laidojimo įstaiga: didelė graži koplyčia, erdvi salė su baru, pakelevingiems suteikiama nakvynė — viskas nemokamai.
Netaimės valandą kreipkitės į mūsų įstaigą, dieną ar naktį — mes visados pasirengę suteikti geriausį patarnavimą.

VINCO VIDGINIO
MAISTO KRAUTUVĖ
438 JEFFERSON ST.
Philadelphia, Pa.
TR 1-6627

TRAUN'S CAFE
N. E. cor. 16th Street and Spring Garden
Tel. LO 7-8662, LO 7-4967
Res. Cheltenham 2562
Philadelphia, Pa.

WILLIAM VALAITIS
Visokeriopas automobilių taisymas
730-2 E. Moyamensing Ave
Philadelphia, Pa.
Tel. Howard 8-0596

A. MIEŽIS
ALUS, DEGTINĖ, VYNAS
2207 N. 2nd STREET,
PHILADELPHIA, PA.
REgent 9-4156

ANTHONY MARTIN
RESTORANAS ir BARAS
3759 N. 7th STREET,
PHILADELPHIA, PA.

DR. M. J. COLNEY
148 Grand Street
WATERBURY, CONN.
Telefonas 3-4747
PRIĖMIMO VALANDOS:
nuo 10 val. ryte iki 8 val. vak.

M. STRIKOLIS
MAISTO KRAUTUVĖ
253½ E. MAIN STREET
Amsterdam, N. Y.
Tel. 1596

KURIE SERGAT ARTHRITIS ir REUMATU

kam jums kentėti be reikalo, jeigu galima jums padėti! Greitai ir tikrai pajausite palengvėjimą, vartodami mūsų dar niekeno nepralenktą vaistą
PARAPACK parafino putas.
Pageidaujant, vaistai pristatomi jumis į namus.
Mes turime krūvas padėkos laiškų, gautų iš patenkintų pacientų.
Nemokamai tikriname savo vartotojų sveikatą.
Parapack—putos jau daugiau kaip 10 metų vartojamos 100 institutų Vokietijoj, Austrijoj ir Šveicarijoj su dideliu pasisekimu. Tai yra šis srities garsaus mokslininko išradimas.
Norint smulkesnių žinių telefonuokite arba rašykite
PARAPACK Health Institute
175 Jackson Str., Hempstead, L. I.
Tel.: Hempstead 2-1469
Kasdien atidara nuo 2 iki 8 val.
Lengvai pasiekti LIRR traukiniu, priešai sNassau autobosų stotį.
Prieš arba po darbo valandų arba sekmadiesiais skambinkit šiuo telefonu: HRonside 6-8073

CHICAGOS LIETUVIAI

APIE KĄ DABAR PLAČIAI KALBAMA

Žymioje Chicagos lietuvių visuomenės dalyje daug kalbama apie A. L. Tautinės Sąjungos Seimą, įvykusį gegužės 19 ir 20 dienomis Tabor Farmoj. Į tą Seimą iš Chicagos buvo nuvykę apie 60 delegatų ir svečių. Visi delegatai ir svečiai susižavėjo ir Tabor Farmos puikumu ir jos šeimininko p. J. Bačiūno svetingumu ir vaišingumu.

Sąjungos nariai ir jų artimieji daug kalba apie tai, kaip atsilieps Seime padarytas perversmas.

MIRĖ DR. JUŠKA

Gegužės 23 d. su šiuo pasauliu persiskyrė dr. Adomas Juška, sulaukęs 76 metų amžiaus. Dėl tokio amžiaus ir dėl jo ypatingo būdo jis čia buvo lietuvių daktarų patriarkas. Palaidotas Tautiškose Kapinėse šeštadienį, gegužės 16 dieną.

Velionis buvo vienas iš pirmutinių lietuvių, atsidūrusių Valparaiso universitete, Valpariso, Ind., netoli nuo Chicagos. Maž daug 1904 metais ten pradėjo lietuviai spiestis ir netruko ta mokslo įstaiga pagarsėti visos Amerikos lietuvių tarpe. Iš valparaisiečių daug išėjo į daktarus, dentistus, advokatus, kunigus ir kitokius profesionalus. Ten buvo įvestos lietuvių kalbos pamokos ir vienas iš pirmutinių lietuviškos kalbos mokytojų buvo velionis dr. Adomas Juška.

A. a. dr. Juška buvo ramaus būdo, turėjo daug draugų, neturėjo priešų Buvo populiarus ir inteligentų ir liaudies tarpe. Išauklėjo pavyzdingą šeimą. Buvo atsidavęs savo profesijai ir mielai teikė savo patarnavimą, nežiūrėdamas ar pacientas turi iš ko užsimokėti ar ne. Daugelis bedalių yra gavę jo nemokamą patarnavimą.

Šitaip nupiešė velionį savo atsisveikinimo kalbose dr. S. Biežis, dr. Strikolis ir p. M. Vaidyla, Sandaros redaktorius.

Buvo atsiųsta daug vainikų ir didelės minios žmonių jį lankė pašarvotą graboriaus Evans koplyčioje, 6845 So. Western Ave. ir didelė daugybė automobilių velionį lydėjo į amžino poilsio vietą — Tautiškas Kapines.

LIETUVIŲ CENTRAS, KUR NEKALBAMA LIETUVIŠKAI

Gegužės 23 d. lietuvių šv. Kazimiero vienuolyno auditorijoj buvo metinis aliumniečių bankietas. Buvo vaišės ir programa. Bankiete dalyvavo tik aliumnietės. Iš vyrų tebuvo tik vienuolyno kapeliono padėjėjas kun. J. Malinauskas, pasivadinęs Malin.

Bankiete metėsi į akis keletas dalykų. Nors bankiete, kaip minėta dalyvavo tik merginos ir moterys, bet ant stalų buvo padėtos peleninės rūkančioms. Ir tokių, kurios tomis peleninėmis naudojosi, buvo nemažai.

Kas dabar gali vienuolynams prikišti atsilikimą nuo progreso? Vienuolynai pripažįsta rūkymo teises ir merginoms ir moterims.

Antras progreso ženklas buvo tai tas, kad bankieto visa programa — ir kalbos ir dainos — buvo tik angliškai.

Lietuvių šv. Kazimiero vienuolynas tai tokis lietuvybės centras, kur lietuviškos kalbos neišgirsi.

PARAPINIS PIKNIKAS

Gegužės 20 d. įvyko pirmas parapinis piknikas Vytauto Parke. Žmonių privažiavo daug. Visi bizniai ėjo puikiai. Bet įvyko tas, ko rengėjai nelaukė. Piknike atliktas toks aktas, kurs pikniko programoj nebuvo numatytas. Įsismaginus bizniui prie baro, tarp keleto piknikierių įvyko nesusipratimas. Sekė toks sumišimas, kad reikėjo barą uždaryti. Truko apie valandą laiko iki tvarka buvo grąžinta ir baras galėjo būti atidarytas.

J. J. Milius

Lietuvos Reformatų Synodas Chicagoje

Praeitais metais Lietuvos Ev. Reformatų Bažnyčia atšventė 400 metų sukaktį. Ši sukaktis buvo plačiai paminėta praeitų metų tremties Synode, kuris posėdžiavo Chicagoje.

Chicaga yra ne tik lietuvių bendrai, bet ir reformatų centras. Čia daugiausia jų yra susibūrę ir jau kelinti metai gana pasekmingai veikia. Turi savo parapiją, vadovaujamą kun. St. Neimano, prie parapijos veikia jaunimo ir moterų draugijos.

Chicagoje savo veiklą tęsia ir Lietuvos Ev. Reformatų Bažnyčios Kolegija tremtyje. Ir šiais metais Kolegija šaukia Synodą Chicagoje birželio mėn. 23 ir 24 d.d. Synodas savo posėdžius pradės birželoi mėn. 23 d. 5 val. po pietų Salem Ev. Reformatų bažnyčioje, 6824 So. Emerald Ave. Tai bus ketvirtasis Synodas tremtyje.

Synodan yra kviečiami dvasininkai, kuratoriai, parapijų atstovai ir svečiai. Kiekvienas reformatas, kuris tik gali, yra kviečiamas Synode dalyvauti, nelaukiant atskiro kvietimo.

Po pirmos dienos posėdžių, vakare, jaunimo draugija žada duoti atitinkamą programą Synodo dalyviams. Synodą globos reformačių moterų draugija.

Antrą dieną bus bažnyčioje laikomos pamaldos su šv. Komunija.

Komisija

PERVEŽIMAS
keleivių, bagažų, prekių, daiktų ir t. t. mieste ir už miesto pagal pigiausią kainą. Skambinti kasdien nuo 6 ryto iki 10 val. vak. CYpress 9-7879

FIRMA VEIKIA 7 DIENAS PER SAVAITĘ
TRANSPORTATION BUREAU
2066 Anthony Avenue, New York 57, N. Y.

JOHN DERUHA, M. D.
Inkstų, pūslės, odos, kraujo, vidurių ir kitų ligų gydytojas.
Apžiūrėjimas ir kraujo tyrimas 3 dol. Priėmimo valandos 10-2 ir 4-9.
Mokslus baigęs Europoje
128 E. 86th ST., NEW YORK CITY
Virš Lexington Ave. požeminio traukinio stoties. Lengva privažiuoti iš visur. Atskiri laukimo kambariai vyrams ir moterims.

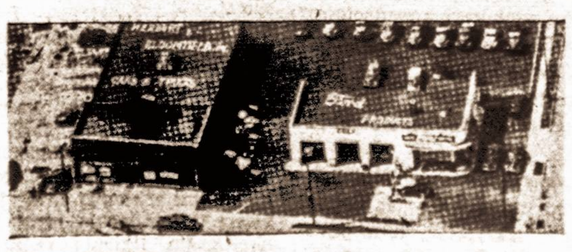
HEmpstead 2-3800
PARDAVIMAS IR TAISYMAS
Herbert & Bloomfield, Inc.
110 HEMPSTEAD TURNPIKE
Franklin Square, N. Y.

Antano Vanagaičio paminklo atidengimas

CHICAGO, ILL. — Gegužės 30 d. 12 val., tuojau po iškilmingų kapų puošimo apeigų Šv. Kazimiero kapinėse, ten įvyko kompozitoriaus Antano Vanagaičio garbei pastatyto paminklo atidengimas.

Kompozitorius Vanagaitis mirė prieš dvejus metus. Tuojau po jo mirties buvo suorganizuotas komitetas šiam paminklui pastatyti. To komiteto priešakyje stojo artimiausi velionio draugai: dr. S. Biežis pirmininkas, prelatas B. Urba, Jonas Kazanauskas, S. Balzekas, A. Rudis, dr. P. Paliulis, A. Lapinskas ir kiti.

Šis gražus, stilingas 14 pėdų aukščio paminklas tepuoš velionio Vanagaičio kapą. Bet buvusieji jo draugai ir bendradarbiai jau galvoja apie didesnio paminklo statymą. Bręsta sumanymas, kad Chicagoje reikėtų pastatyti Vanagaičio Atminties namus, kur būtų įrengtas teatras ir t. t. Kadangi Vanagaitis, kaip kultūrininkas, buvo populiarus visoje lietuviškoje Amerikoje, todėl manoma, kad šis projektas susilauktų plataus visuomenės pritarimo.

BALF'as, LRK ir PLB Vokietijos Krašto Valdyba paruošė bendrą memorandumą, kad lietuviams repatrijantams būtų pripažintos DP teisės. Memorandumas bus išsiuntinėtas IRO Centralinės Tarybos atskirų kraštų atstovams,

Naujai atvykusieji

Abromaitis Albina, Ona, Krisciunaite Zinera, Linden, N. J.

Bajorunas Leonas, Binghamton, N. Y.

Balandis Eduardas, Lawndale, N. C.

Damadora Vincas, Katrina, Johann, Baltimore, Md.

Grastaitis Helga, Inga, Jurgis, Marija, Buckland, Conn.

Grigolaitis Janina, Arvydas, Rochester, N. Y.

Jeskevicius Petras, Philadelphia, Pa.

Juraska Paul, Angelika, Paul, Paterson, N. J.

Karvelis Marianna, Manfred, Honesdala, Pa.

Kazemekaitis Viktoras, Ona, Worcester, Mass.

Mackevicius Antanas, Ieva, Marija, E. Chicago, Ind.

Manovas Alfredas, Baltimore, Md.

Margelavicius Alexandra, Domininkas, Chicago, Ill.

Pavilionytė Lyda, Dayton, O.

Ramonas Kazys, Maria, Westfield, Mass.

Simanskyte Rita, Scranton, Pa.

Baranauskas Prane, Anele, Sigitas, Omaha, Neb.

Budrys Donas, Therese, Harvey, Ill.

Karasa Motiejus, Eugenija, Alvydas, Baltimore, Md.

Grabazas Adolf, Grete, Skarulis, Gerhard-D, Rochester, N. Y.

Lipnevicius Jonas, Ona, Rimtautas, Dorchester, Mass.

Mileris Jonas, Brooklyn, N. Y.

Perminas Viktoras, Detroit, Mich.

Sileikis Stasys, L., Westfield, Mass.

Stanewitz Franz, Rochester, N. Y.

Stuikis Jonas, Plattsburg, N. Y.

Timpa Jonas, Ane, Ela, Olga, Bellevue, Mich.

Suselis Martinas, Longview, Wash.

Tausendfreund Marija, Tilmanas, Haris, Roaldas, Philadelphia, Pa.

Vabuelas Jonas, New Britain, Conn.

Vaiciulenas Jonas, Katryna, Birute, Ingrid, Bernhard, Worland, Wyoming.

Valantinas Juozas, Giovanna, Alessandro, Greene, Me.

Varneckas Aleksas, Chicago, Ill.

Vilniskaitis Juzefa, Vytautas, Elena-B., Kazimieras, Waukegan, Ill.

BALF Centras

VIENYBĖ

An American Weekly in the Lithuanian language

Established in 1886 by J. J. Paukstis

JUOZAS TYSLIAVA, Editor and Publisher

Editorial and Business Office:

372 Bedford Ave., Brooklyn 11, N. Y. Phone EVergreen 4-0862

Subscription Rates: USA and possessions $4.00 per year, Canada $4.50, Elsewhere $5.50. Advertising rates on application.

Entered as Second Class Matter October 23, 1907 at the Post Office at Brooklyn, N. Y. under the Act of March 3, 1879.

KARO ŽAIBAI VIRŠUM IRANO

Jeigu pasaulis nebūtų taip surištas, kaip šiandien jis yra, tai ginčas dėl Irano naftos, žinoma, jeigu Iranas nenusileistų, nieko nelaukiant iššauktų karo konfliktą. Bet deja, visi žino, kad karo konfliktą Irane jau nepavyktų, kaip dabar įprasta sakyti, "lokalizuoti". Ši kibirkštis tikrai padegtų didelį gaisrą.

Nafta lyginama ir su krauju moderniniame ūkyje ir su aukso ūkiniuos santykiuos. Be naftos neveiks nei vienas motoras, o be motorų šiandieninis gyvenimas atrodo jau negalimas. O karas tuo labiau.

Iš senų laikų žinomas sinonimas: nepriklausoma Persija visados būdavo priklausoma... nuo didžiųjų valstybių. Šiandien Irano nacionalistai, pajutę, kad jų buvusieji "globėjai" uoliai vienas kitą saugo, kad Iranas nepatektų į vieno ar kito rankas nusprendė išnaudoti šią retą progą ir atsikratyti anglais. Nėra jokios abejonės, kad rusai iraniečius skatino tai padaryti. Nėsvarbu, kad dabartiniai Irano valdovai yra griežtai priešingi komunizmui, bet šiuo syk jie gali atlikti naudingą komunizmui darbą. Tad jie remiami ir laiminami grynai "tautinei kovai".

Irano nafta šiuo metu yra pasaulio dėmesio centre. Tik giliųs įsitikinimas, jog dabartinė Anglijos vyriausybė viską darys, kad išvengtų kruvino susidūrimo, nesukelia didesnės baimės.

Kovą už naftą veda įsidėmėtina Irano politiniame gyvenime asmenybė — Mossadegh. Jis turtingas žemvaldys, aršus nacionalistas, pikčiausias anglų ir visų užsieniečių priešas ir taip pat žmogus degąs neapykanta komunistams. Bet jis savotiškas patriotas ir nepaperkamas.

KĄ REIŠKIA IRANO NAFTA ANGLIJAI

Dar 1901 metais anglų biznieriai iš sukalbamo Persijos šacho gavo koncesiją naudoti naftos šaltinius beveik visoj Persijos teritorijoj. Buvo vėliau sudaryta anglų-persų naftos bendrovė, kurioje 53 nuošimčiai priklauso Anglijos vyriausybei. Todėl anglai ir valdo Irane milžiniškus turtus ir gauna pasakiškus pelnus. Nereikia užmiršti, kad Iranas naftos gamyboje užima pasaulyje ketvirtą vietą, tuojau po Sovietų Sąjungos. Ir naftos Irane gaunama tik nežymiai mažiau negu Sov. Sąjungoje. Šimtas šešios dešimts nuosavų šios bendrovės laivų ir kelios dešimtys nuomuojamų laivų išvežioja Irano naftą po visą pasaulį. Pati Irano vyriausybė nei laivų nei gamybos priemonių neturi. Ji tik gauna pelno nuošimčius.

Apie 40 nuošimčių naftos naudojamos Europoje yra atgabenta iš Irano. Visas bendrovės turtas siekia 585 milijonus dolerių. Dabartiniu metu Irano naftos ir jos gaminių per metus pagaminama už 500 milijonų dolerių. Naftos bendrovė gryno pelno į metus turi net 420 milijonų dolerių.

1933 metais Anglija pasirašė naują sutartį su Iranu dėl naftos ir padidino jo įplaukas už naftą lig 37 mil. dolerių metams. Irano pelnas iš naftos bendrovės sudaro 43 nuošimčius viso nedidelio valstybės biudžeto.

Didžiausį pelną, kaip matome iš Irano naftos turėjo anglai. Dėl Irano naftos jau senai verda kova tarp kelių valstybių. Šios kovos laimėtojas galės viešpatauti ne tik Persijos įlankoje, bet visuose Artimuose Rytuose.

Kai Irano parlamentas pradėjo svarstyti naftos šaltinių nacionalizavimo klausimą ir kai buvęs ministeris pirmininkas Ali Razmara tam pasipriešino, jis buvo nužudytas.

Jeigu Irano nafta anglams išsprustų iš rankų, tai jų laivynas Viduržemio jūroje pasidarytų bejėgis. Ne tik Anglija, bet ir visa Europa pajustų didelį smūgį. Čia jau nekalbama apie autoriteto praradimą. Čia jau paliesti gyvybiniai reikalai. Todėl ir Jungtinės Valstybės, bijodamos blogo pavyzdžio, kad to paties nesulauktų ir joms priklausantieji Artimuose Rytuose naftos šaltiniai, įsiterpė su savo rekomendacijomis.

JUODOS LIETUVOS KOMUNISTŲ DIENOS

Atėjo žinios apie kruvinus kivirčus Lietuvos komunistų partijos centre. Tai nėra naujiena visų komunistų partijų gyvenime. Net komunizmo vadai vienas kitą naikina be jokio gailesčio, jei tik pasitaiko gera proga nušluoti nuo kelio pavojingą konkurentą ir užimti jo vietą.

Šios naujos žinios apie komunistų partijos kruvinas rietenas pirmą kartą parodo, kas dedasi už tos geležinės uždangos pačių nelaimingos Lietuvos vadovų tarpe. Jeigu jau prie to prieita, kad tapo nužudytas vienas iš svarbesniųjų komunistų šulų, tai jau galima spręsti, kokie santykiai susidarė padaidėjant Maskvai.

Kaip žinia, "Lietuvos Respublikos prokuroro pavaduotojas" Bronius Bodekas netoli Vilniaus naktį nužudytas, o dokumentai, kuriuos jis vežėsi MVD mašinoje dingo.

Po to, žinoma, kai kas iš dabartinių Lietuvos viešpačių lengviai atsiduso. Jų kailys tuo tarpu išliks sveikas. Bet ar ilgam, tai jau kitas klausimas.

Komunistinio aparato valdovus persekioja nuolatinė baimė — 1) dėl neįvykdyto plano, kurio esamom sąlygom neįmanoma įvykdyti), 2) dėl nacionalistinių nukrypimų, kurie pavojingi visoms tautoms, išskyrus rusus. Atsiminkim kiek kartų buvo keičiami (senuosius sunaikinus), Ukrainos, Gudijos, Kaukazo respublikų vadai. Ir 3) nukrypimo nuo generalinės partijos linijos pavojus, kurio ypatingai sunkesniais politiniais ir ūkiniais momentas taip sunku išvengti.

Ateitis parodys, kuri minėtų priežasčių privertė Lietuvos kankintojus kruvinai susikibti.

Lietuvos komunistai vieni kitus ėda

Balandžio 4 d. Vilniuje turėjo susirinkti LKP(b) "Septintas Plenumas" ir jau kovo 21-22 d.d. prasidėjo visoki "įsipareigojimai" ir "pasižadėjimai" "LKP 7-jo Suvažiavimo Garbei". Po to — šauksmas nutilo. Tiktai kovo 29 d. viešoji spauda pranešė, kad "šiomis dienomis" įvyko LKP (b) "CK 8-sis plenumas", kame būta daug kritikos ir smerkiami amerikoniški "karo kurstytojai". Balandžio 3 d. buvo rašoma apie CK "7-ji plenumą" — kažkur, kažkam susimaišė skaitlinės.

Be to, kovo 24 d. Vilniaus radijas pranešė, kad LKP CK nutarė atidėti 7-tą suvažiavimą, ir kad LTSR Vyriausio Sovieto Prezidiumas nutarė sušaukti "Aukšč. Tarybos" posėdį Vilniuje balandžio 26 d.

Tuo tarpu, kol bolševikinei načalstvai maišėsi aritmetika, — nekalti Lietuvos gyventojai dideliu nerimasčiu stebėjo, kaip nuo kovo 23 d. po visą kraštą, ypatingai Vilniuje, ir Vilniaus "srity" zujo MVD-MGB ir milicijos mašinos. Visame krašte jautėsi nepaprastas MVD pajėgų "judėjimas" — buvo suiminėjami jaunesni MVD tarnautojai lietuviai, taipgi daugelis geležinkeliečių ir "respublikinių įstaigų" tarnautojų.

Greta to, kovo 29 d. partijos organas "Tiesa" nekaltai paskelbė, kad "po sunkios neilgos ligos" kovo 28 d. mirė "Lietuvos Respublikos Prokuroro Pavaduotojas" draugas Bronius Bodekas. Tas draugas, tariamai gimęs 1899 m. Ukmergės apskrity, gi 1918-1924 m.m. dirbęs Sov. "saugume", nuo 1924 m. Sovietų Sąjungos Prokuratūroje, gi Lietuvos Prokuratūroje nuo 1944 m. Velionis pašarvuotas "Cvirkos Namuose" ir palaidotas valstybės lėšomis.

Tikrovėje, betgi, aritmetikos painiava, posėdžių atidėliojimai, veik negirdėto "draugo" mirtis "po sunkios neilgos ligos" ir MVD-MGB švaistymasis po kraštą buvo surišti— visiems didesniems drebėjo kinkos ir neramiai plakė širdys.

Tikrovėje: draugas Bodekas buvo Lietuvon importuotas dar 1940 metais ir buvo NKVD "00" (Osobyj Otdiel) galva suėmimams ir trėmimams organizuoti. Po Pervuchino atsilankymo pernai, Bodekas — kaipo faktinas vyriausias tardytojas - teisėjas ypatingai svarbioms byloms — turėjo "išvalyti" Lietuvos partijos aparatą, įskaitant Centro Komiteto narius ir "saugumo" pareigūnus. Naktį iš kovo 22 į 23 d. jam vykstant iš Nauj. Vilnios į Vilnių, prie "Geležinkelio Kolonijos" jo automobilis buvo užpultas. Bodekas buvo sunkiai sužeistas, jo šoferis ir MVD palydovas apsvaiginti, ir dingo portfelis su svarbiausiais" politinio tardymo dokumentais" apie šių dienų Lietuvos "galinguosius."

Bodekas buvo atgabentas Antakalnio ligoninėn, o jo palydovai izoliuoti. Kitą naktį (kovo 23) įvyko nepaprastas CK posėdis ir prasidėjo "aritmetikos" klaidos ir įvairūs nekalti skelbimai. Nei vienas CK narys nebuvo tikras savo asmens saugumu — kai MGB pareigūnai kratė "rajonų" skretoriatus, rausėsi CK archyvuose ir "kadrų" bylose, ir buvo suiminėjami ir tardomi nekalti geležinkeliečiai. Netgi bolševikams buvo aišku, kad nei lietuviai, nei eiliniai "partiečiai" negalėjo žinoti, kad kažkoks "Bodekas" tam tikru laiku naktį važinės tarpe N. Vilnios ir Vilniaus ir portfely turės labai svarbios medžiagos "LKP(b) CK narių asmeniniams reikalams."

Kiek dingę dokumentai paveiks partijos didžiuosius — nežinia. Draugas Sniečkus kol kas pasiliko "Pirmuoju Sekretorium", bet du CK sekretoriai jau "išlėkė": 3-čias sekr. Eduard Ozarskij ir Daniil Jefimovič Šupikov (kuris kartu buvo ir Vilniaus srities Partijos Sekret.), kuriuos pakeitė Anatolij Aleksandrovič Moskvinov ir Stasys Filipavičius, buvę "pavaduotojai".

Ligi pat gegužės mėnesio pradžios LKP(b) CK narių tarpe "neramumai" nepasibaigė, tardymai tebeiną. Netrukus bus žymių pakeitimų.

Draugo Bodeko užpuolimas labai primena gestapo valdymo laikų panašų užpuolimą, kada žuvo staočiatikių "arkivyskupas - enkavedistas-gestapininkas.

Komunistų partijos viduje vyksta sąmokslai ir "savisaugos" veiksmai. Deja, ir visai nekalti gyventojai nukenčia.

Paminėtos trys sukaktys

Gegužės 13 d. šv. Kazimiero Lietuvių Kunigų Kolegijoj buvo švenčiamos keleriopos sukaktuvės: 700 metų krikščiony bės Lietuvoje, t. y. nuo Lietuvos Karaliaus Mindaugo ir jo artimų žmonių krikšto, 25-rių metų Kauno Bažnytinės Provincijos įsteigimo ir galop, J. E. Kauno Arkivyskupo Metropolito Juozapo Skvirecko 25 metų arkivyskupijos jubiliejaus.

Šv. Kazimiero Kolegijos koplyčioj Arkivyskupas Metropolitas atlaikė iškilmingas Mišias, kurių klausė net trys vyskupai, greičiausiai vienintelei likę gyvi nuo bolševistinio teroro, būtent, monsinjorai P. Bučys, V. Padolskis ir V. Brizgys, ministeris S. Lozoraitis. Ministeris prie Šv. Sosto S. Girdvinis, Pasiuntinybės Sekretorius S. Lozoraitis jr. ir Romos lietuvių kolonijos nariai, tarp kurių buvo p. J. Macevičius, prof. Ivinskis, dr. Gailius, p. Bergaitė, p. Stašinskaitė, menininkės S. Pacevičienė ir Z. Pacevičiūtė. Kazys Lozoraitis, keliasdešimts kunigų bei klerikų.

Po šv. Mišių Kolegijos dvasios tėvas kun. V. Balčiūnas perskaitė ganytojinį Vyskupų laišką apie Kauno Bažnytinės Provincijos 25-rių metų sukakti ir apie lietuvių tautos pasiaukojimą Nekalčiausiai Marijos širdžiai. Paskaičius laišką buvo sugiedota Te Deum.

Vėliau toj pačioj Kunigų Kolegijoj įvyko iškilminga akademija. Salė buvo gražiai papuošta tautinę ir Vatikano vėliavomis, ant sienos kabėjo paveikslas Aušros Vartų Motinos Švenčiausios, kurios Širdžiai lietuviai tą dieną pasiaukojo, ir trys reikšmingos datos: 1251 m., 1926m. ir 1951 metai.

Prie prezidiumo stalo vietas užėmė jubiliantas Arkivyskupas Metropolitas J. Skvirecckas, trys vyskupai, ministeriai Lozoraitis ir Girdvainis ir prof. Z. Ivinskis. Akademiją atidarė Šv. Kazimiero Kolegijos naujas rektorius J. E. vyskupas V. Padolskis, paaiškindamas šių iškilmių reikšmę, apibudindamas šviesų jubilianto asmenį ir jį pasveikindamas jo 25 metų arkivyskupavimo proga. Po vysk. Padolskio kalbėjo min. S. Lozoraitis, primindamas laimingų laikų panašų įvykį, taip pat surištą su jubilianto J. E. Arkivyskupo Metropolito vardu, būtent iškilmėms 1934 metų vasarą, kai dalyvaujant episkopatui ir vyriausybei, Lietuva buvo paaukota Kristaus Širdžiai. Jis pabrėžė karaliaus Mindaugo priimtas krikštas buvo išimtinai Lietuvos valdovo aktas, su kuriuo niekas negali rišti jokių nelietuviškų dinastinių ar šiaip valstybinių apskaičiavimų, kaip tai atsitiko vėliau.

Po to vysk. Bučys savo žody, tobulame tiek kalbos tiek iškalbingumo atžvilgiu atskleidė įdomių nepriklausomybės laikų ir mūsų Bažnyčios gyvenimo lapą. Vyskupas papasakojo, kada ir kodėl buvo nutarta steigti atskirą Lietuvos bažnytinę provinciją, kokių sunkumų būta renkant asmenį tai Bažnyčios organizacijai vadovauti, ligi buvo sustota prie tinkamiausio toms aukštoms pareigoms eiti asmens — dabartinio Arkivyskupo Metropolito Juozapo Skvirecko, tauraus patrioto, didelio charakterio, ir gabumų žmogaus, gilaus mokslininko ir, be to, nepriklausančio jokiai partijai. Šita aplinkybė, kaip pasirodo, turėjo taip pat nemažos reikšmės sprendimui. Po vyskupo Bučio pranešimo jubiliatą sveikino vysk. Brizgys. Akademija buvo užbaigta labai įdomia prof. Ivinskio paskaita: Mindaugo krikštas ir Kauno bažnytinės provincijos įsteigimas. Gaila, kad tuos du mums svarbius įvykius reikėjo dėl laiko stokos sujungti į vieną referatą, bet ir šitaip prelegentas, remdamasis autentiškais moksliniais dokumentais, parodė, kodėl ir kaip Mindaugas priėmė krikščionybę, ir kad su jo kartu krikštijosi ir daugiau lietuvių. Todėl tuo krikštu Lietuva susijungė su kitom krikščioniškom tautom. Mes buvom pripratę manyti, kad Mindaugas vėliau atsisakė nuo krikčionybės, bet prof. Ivinskis, turėdamas galimybės dirbti Vatikano archyvuose, pacitavo Popiežiaus Inocento IV laišką, kuriame jis po Mindaugo mirties vadina jį savo mielu prieteliu. Jeigu Mindaugas tikrai būtų virtęs apostatu, Popiežius nebūtų apie jį taip atsiliepęs.

Kunigų Kolegijos choras, vadovaujamas kun. K. Senkaus, paįvairino akademiją dainomis ir giesmėmis. Visi dalyviai sugiedojo Tautos Himną.

Po to svečiai buvo pakviesti į bendrus pietus, kuriuose vysk. Padolskis ėjo vaišingo ir malonaus šeimininko pareigas.

V. M. L.

MACARTHURAS JAPONIJOS SVEČIAS LIG GYVOS GALVOS

Japonijos ministerių kabinetas padarė specialų sprendimą, kuriuo suteikiama gen. MacArthurui ypatinga garbe, paskelbiantį jį "valstybės svečiu lig gyvos galvos".

Šis titulas suteikia jam tokias privilegijas: jis atleidžiamas nuo bet kokių mokesčių, nemokamai suteikiama jam rezidencija ir suteikiamas jam karinis ekskortas. Japonijos valstybės svečiai kviečiami į visas valstybės iškilmes, tame skaičiuje ir į mikado karūnavimą, jeigu toks pasitaikytų.

VIDUREUROPIEČIAI TELKIASI

Vidurio ir Rytų Europos Kilmės Amerikiečių Federacija bal. 19 d. posėdžiavo Hendrik Hudson viešbuty New Yorke. Nors ALT buvo viena šios federacijos steigėjų, šį kartą tenkintasi observatorių dalyvavimu.

Federacija priėmė Amerikos Baltgudžių Sąjungą į narius, ir pasisakė teigiamai dėl Amerikos latvių ir estų organizacijų priėmimo. Posėdžiuose jautėsi slovakų ir chorvatų jautrumas ir nepasitenkinimas dėl "Čechoslovakijos" ir "Jugoslavijos" terminų naudojimo: abidvi tos grupės sakėsi niekuomet nesutiksiančios su šių "dirbtinų" valstybių palaikymu, su "prievarta".

LIETUVOJE LIKO TIK 101 KUNIGAS

Per Lenkiją gauta žinių, kad 1950 m. gale Lietuvoje beliko 101 Romos Katalikų Bažnyčios kunigas. Vilniaus vyskupijoje liko 30 kunigų, Kauno arkivyskupijoje 54, kitur Lietuvoje 17. Krašte nėra nei vieno vyskupo. Keli papaskirtieji administratoriai "dingo". Tiesioginio ryšio su Roma šiuo metu nėra.

Vilniaus Katedra šiuo metu paversta muziejumi, ir pertvarkoma užpakaline siena. Aušros Vartų koplyčia tebėra atdara.

STEBĖJIMAI IR MINTYS

Skaitau Chicagos dienraščius. Jie abu rūpinasi labai svarbiais reikalais ir problemomis.

Štai vienas dienraščių, savo žymaus publicisto lūpomis rašo neišpasakytai reikalingu klausimu. Jis pastebėjo, kad lietuviai važinėdami tramvajais, arba geriau sakant, gatvekariais perdaug garsiai šneka. Iš karto, girdi, matai, kad čia lietuviai važiuoja.

Garsiai šneka? Negali būti! Kiek mums teko važinėti visokiais šio krašto vežimais, mes niekur nematėm ir negirdėjom, kad lietuviai pergarsiai lietuviškai kalbėtų. Atvirkščiai mes stebėjomės, net sielojomės, kad lietuviai tokie nedrąsūs, tokie užguiti, atsargiai žvalgydamies aplinkui, kad tik gink pone Dieve, kas tik nenugirstų jų kalbos, — tarpusavy tylutėliai kalbėdavos. Iš kur toji nedrąsa, iš kur tokia baimė pasirodyti kas ir iš kur tu esi? — galvojome susirūpinę.

Ir mums atrodė, kad tai yra viena tų lietuviško lėto, neveržlaus būdo savybių kurių dėka mus lietuvius svetimieji vis apeina, vis šalin nustumia, vis palieka užpakalyje ir šešėlyje.

Taigi. Negerai taip, — mes galvojame. Reikėtų suaktyvinti tą lietuvišką būdą, reikėtų padaryti jį veržlesnį. Štai žiūrėkit, kiti nieko nepaiso, ar girdi kas, ar ne, o kalba saviškai ir tiek!

Mes net manėme, — kas iš mūsų ir bus jei mes šitaip visą laiką jausimės, kaip sugauti paukšteliai. Mums net atrodė, kad šitaip būdami nedrąsūs ir savo jėgomis nepasitikėdami, tai ir išlikti tuo, kas mes esame, nepajėgsime.

— Negerai, negerai, — mes galva kraipėme ir rūpinomės...

O čia štai kad nori — toks autoretingas tvirtinimas: — lietuviai pergarsiai lietuviškai kalba gatvėkaryje (kad ji bala, tą nevykėlį, bentkartinio stiliaus žodį!..).

Nesutinkame griežtai nesutinkame su Chicagos dienraščių ir jo autoretingų publicistu.

Jeigu jis drįsta margąjį svietelį mokyti, tai ir mes neatsiliksime, nors ir savaitraščio skiltyse ir taip pat savo tėvynainius visai aiškiai pamokysime:

—Neklausykite netikrų pranašų! Nedarykite taip, kaip jie sako!

— Kalbėkite lietuviškai ir garsiai kalbėkit, nė trupučio nesivaržydami ir nesijauskit, dėlei to kaip nors pažeminti, kad kalbat lietuviška kalba. Tegu girdi visos tautos ir visos rasės, ar toji išdidi baltoji, ar tikra čiabuvių raudona, ar aziatiškoji geltona, ar toji afrikinė juodoji — tegu girdi visos spalvos, kad mes kalbame lietuviškai ir nieko nebijome. Ir garsiai kalbėkim. Net ir to paties chicagiškio dienraščio nebijodami...

Nesusipratimui išvengti čia turime pastebėti, kad mes nekviečiame rėkauti, bet tik kalbėti. Ir kas jaučia lietuviško žodžio skonį, supras koks skirtumas tarp jų yra. Ne, rėkauti neverta, kad ir patriotiniais sumetimais. Ko gero, koks nors nervuotas kaimynas, jei taip be jokio reikalo rėkausi, dar policininką gali į talką pasikviesti. Gali pamokslą pasakyti. Ne, to nereikia...

***

O kitame Chicagos dienraštyje skaitome straipsnį, ilgą ir apynuobodų, apie tai, kad yra leistina ir pagirtina rašyti straipsnius pasirašiusius ne savu vardu, bet, kaip sakoma slapyvardžiu.

Slapyvardžiai į mūsų laikraštinį gyvenimą įėjo dar caro laikais, kai tie žmonės, kurie rašė negausiuos anų laikų laikraščiuos, turėjo baimę, kad sužinos žandarai ir pasodins jį į kalėjimą. Net ir slapyvardžiais pasirašydami anų laikų žurnalistai savo straipsniuose net nedrįsdavo tiesioginiais vardais daiktus vadinti, o sakydavo "šiaurės vėjas" ir reikėjo suprasti, kad tai caro valdžia, arba jei užsimindavo, kad kas nors pateko "į nelabai tolimas vietas," tai turėjo reikšti, jog minimas asmuo pateko į kalėjimą, nes jei jis patekdavo į Sibirą, tada jau privalu išsireikšti vėl kitaip...

Nepriklausomoje Lietuvoje slapyvardžiai buvo pradėję nykti. Žmonės rašydavo tokiais vardais, kuriuos visi žinojo ir rodos nieko pikta dėl to neatsitiko.

Visi anie laikotarpiai baigti. Gyvename laisvame krašte, kur net valdžią ir aukščiausius pareigūnus priimta, arba net gero tono pažymiu laikoma — kolioti išsijuosus. O pas mus tie patys papročiai — vis slapyvardžiai. Bet gerai pasilenkę įsižiūrėkim. Kur vartojami slapyvardžiai? Nagi teatro recenzijose ir pasisakymuose apie literatūros ir kultūros reikalus. Ir kodėl bijoma atvirai kalbėti ir ko būtent bijome? Neaišku ir juokinga. Bent iš šalies žiūrint.

Petr. Tarvydas
(pastovus slapyvardis).

Prof. James Burnham:

JEI AMERIKA NESUTRIUŠKINS SOVIETŲ SOVIETAI SUTRIUŠKINS AMERIKĄ

Pataria pasinaudoti pabėgėlių ir emigrantų žiniomis

Juk dar nieko nėra laimėta nuolaidomis, — sako prof. James Burnham, geras komunizmo taktikos žinovas ir užsienio politikos suaktyvinimo šalininkas, savo naujoj knygoj, pavadintoj Artėjantis Komunizmo Pralaimėjimas.

Autorius numato komunizmo bankrotą ir subyrėjimą, jeigu tik laisvasis pasaulis susiteiktų apsigynimui ir prisimintų, kad geriausias gynimasis yra puolimas. Puolimas nebūtinai turėtų reikšti karą.

Galima atsiekti gerų vaisių ir ryžtingumu,—tvirtina Burnham. Kaip atsitiko 1947 metais Irane? Ir priešingai, kągi mes esame laimėję nuolaidomis?

Bet norint laimėti ir kovoti pirmiausia reikia griebtis iniciatyvos. Ligšiolinė politika buvo nevaisinga, ji neturėjo tikslo, ji yra defenzyvi, o defenzyvus ginimasis veda visados prie pralaimėjimo.

Yra atėjęs vėliausias laikas pereiti į ofenzyvą, ragina prof. Burnham, mes turime pradėti politinį perversminį karą, kurio tikslas būtų sovietų galios sunaikinimas. Jei Amerika nesutriuškins sovietų, sovietai tai padarys su Amerika. Būti nusistačiusiam prieš sovietus nereiškia noro kovoti su rusų tauta, nes jinai yra tiktai pirmoji šios brutalios jėgos auka.

Vienas pirmiausių uždavinių — tai patraukti į šią kovą darbininkiją ir jų organizacijas. Tuo būdu sumažinamos veikimo galimybės sovietų penktajai kolonai.

Be to, reikia išnaudoti pabėgėlius ir emigrantus, juo labiau, kad tai yra kova, kuri dėl jų vedama. Titoizmas yra taip pat puikiausias įrankis. Nereikia pamiršti, kad gruzinai, ukrainiečiai, baltai ir daugelis kitų priklauso prie sovietų pavergtų tautų.

Koděl nepaskolinti po vieną kitą puslapį iš komunistų knygų apie sukilimus, partizanus, sabotažą, neklusnumą, streikus, pabėgusių kalinių arba priešo agentų slėpimą?

Reikia tik, kad Amerika griebtųsi iniciatyvos ir visų pirma suteiktų visas laisvojo pasaulio jėgas vienoje vadovybėje, sako Burnham.

Politinių emigrantų žodžiais Sovietų Rusija padariusi slaptą sutartį su Vengrijos komunistine vyriausybe. Pagal šią sutartį rusų kariuomenė turinti teisės pasilikti Vengrijoje neaprėžtą laiką.

NEPRIKLAUSOMA LIETUVA

Neverta kuo girtis, bet mūsų išeiviai tikrai gali didžiuotis savo sugebėjimu kūrti savo laikraščius. Pasižiūrėkit tiktai,— kiekviena nors ir nelabai gausi kolonija turi savo šiokį tokį laikraštuką. Atėjo žinios, kad ir Naujoje Zelandijoje, kur iš tremties atsidūrė keletas šimtų lietuvių taip pat be savo laikraščio negorima pasilikti.

Ir kiek meilės, kiek prisirišimo reikalinga, kad tuos laikraščius būtų galima išlaikyti.

Štai Kanados Nepriklausoma Lietuva iškilmingai švenčia savo reikšmingą sukaktį. Suėjo dešimts metų nuo Nepriklausomos Lietuvos laikraščio įsikūrimo.

Kiekvieną lietuviško žodžio mylėtoją jaudins šio laikraščio steigėjų ir pirmųjų redaktorių pasisakymai ir atsiminimai. Šis laikraštis buvo pradėtas spausdinti rotorium, nedideliu skaičium kopijų. Tai dar nebuvo pirmoje prasmėje laikraštis, bet tik šiaip žinių ir straipsnelių hektagrafuotas rinkinėlis. Nei pastovaus redaktoriaus, nei savo patalpų, nei jokių lešų tas leidinys neturėjo. Jį redagavo dideli patriotai, pasišventėliai. Jie patys jį ir spausdino ir administravo. Turime su pagarba paminėti pirmuosius šio leidinio darbuotojus — redaktorius: Vik. Dagilį, Mariją Aukštaitę, Joną Ylą, Mariją Arlauskaitę, Leoną Girnių ir Praną Rudinską.

Jų atsiminimuose kalbama apie nuolatinius trūkumus ir vargą, kurį jiems teko pakelti laikraštį pavojui esantį gelbstint. Privačiame bute jie spausdinsdavo ta nesudėtinga mašina savo leidinį ir neišdžiūvusius lapus, kaip vienas rašo, išdėliodavę ant kedžių, stalų ir lovų. Pinigų trūko, žmonių būdavo maža. O prie to dar prisidėdavo nesutarimai. Laikraštuką išmesdavo iš patalpų, jis ieškojo naujo kampo, kur galėtų prisiglausti.

Tai ištisa spaudos kankinių darbo poėma.

Bet visų svarbiausias dalykas, kad niekados netrūko žmonių, kurie troško pasiaukoti šiam nedėkingam darbui. Bet ir jų didžiausios pastangos būtų nuėję vėjais, jeigu lietuviška kolonija jų nebūtų visa jėga rėmusi. Žodžiu, visi matė, kad laikraštis reikalingas ir dėjo galimas pastangas, kad jis nenumirtų.

Kalbėdami apie kanadiškę Nepriklausomą Lietuvą, kartu kalbame ir apie visą išeivijos spaudą. Nesgi visų tų laikraščių keliai ir vargai ir džiaugsmai yra vienodi.

Šiandien prityrusio redaktoriaus Jono Kardelio rankose Nepriklausoma Lietuva jau subrendęs ir žymus mūsų išsėivijos spaudos organas.

Gal mažiau dėmesio kreiptume į šį leidinį, jeigu jis nedėtų pastangų apjungti visus, visų partijų, krypčių ir ir nusistatymų lietuvius. Šitokios spaudos, kuri negrimsta į siaurą partiškumą, kuri tragiškomis mūsų tautos dienomis šaukia visus į bendrą darbą, labiausia mums reikalinga.

BOLŠEVIKAI APIE NOBELIO LAUREATUS

BERNTRAND RUSSELL ESĄS ŽMOGĖDRA

Nobelio premijų institutas yra organizuota apgaulės įstaiga, dirbanti prieš pasaulinę opiniją, rašo sovietų laikraštis Novoje Vremia. Alfred Nobėl, kuris vaizduojamas didelių idealistu, buvo tikrenybėj skeptikas ir cinikas, nekentęs žmonijos ir žmoniškų idealų, skelbia minėtas laikraštis. Jis buvo dabartinių atominio karo kurstytojų pranokėjas. Jis galėjo lengvai įsteigti anas penkias premijas tų turtų dėka, kuriuos sukrovė per savo dinamito fabrikus ir investicijas į Bakų naftos šaltinius.

Skirstant premijas, rašo toliau N. V. visados pasireiškė politinė netoleracija, trumparegystė mokslo srityse ir reakcionieriškos nuotaikos, kadangi premijas skirstąs organas yra nusistatęs prieš rusų kultūrą. 1950 metų literatūros premija buvo įteikta atominio karo dainiui, Sovietų Sąjungos ir liaudies demokratijos priešui anglų lordui Bertrand Russell. Šį kanibalą švedų fašistai apvainikavo kaip kovotoją už laisvę ir žmoniškumą, baigia Novoje Vremia.

KELETAS RUSSELL'IO SAMPROTAVIMŲ

Nobelio premijos laureatas tas Berntrand Russell, vienas iš didžiųjų mūsų laikų liberalizmo filosofijos atstovų savo paskutinėj knygoj Unpopular Essays, palygina Amerikos ir Sovietų Sąjungos sistemą ir pasisako už pirmąją šitaip samprotaudamas:

"Amerikoj rodoma daugiau pagarbos dalykams, kurie suteikia vertės civilizuotam gyvenimui. Dalykai, kuriuos aš turiu galvoj, yra galvojimo, tyrinėjimo, diskusijų laisvė, ir žmoniška savijauta... Amerikoj, jeigu tu esi genetikos tyrinėtojas, gali turėti betkokią nuomonę apie Mendelio teorijas. Rusijoj, jeigu tu nesutiksi su Lysenko, tau gresia pavojus dingti paslaptingomis aplinkybėmis. Amerikoj tu gali rašyti knygą, kritikuojančią Lincoloną, jeigu jauties esąs kitos nuomonės, bet Rusijoj, jeigu tu pakritikuosi Leniną, knyga bus neatspausdinta, o tu pats likviduotas."

"Tolerantingieji" sovietų kultūrtregeriai žinoma, negali pakelti ir tokio palyginimo. Žmoniškumo ir demokratijos. Filosofas būna apšaukiamas žmogėdra, žmonijos priešu ir panašiais sovietiškais epitetais.

— PIA skelbia, kad anglių kasyklų įrankiai, pagaminti lenkų įmonėse vėliau aplipinami sovietinėmis etiketėmis ir importuojami į Lenkiją jau kaip sovietinės prekės. Tačiau visi lenkai žino tikrą dalykų padėtį. Nepaisant visų sovietinių pažadų ir spaudoj paskleistu pasigyrimu, nė jokios savo mašinos ar įrankio nėra atsiuntę į Lenkiją. Tuo tarpu lenkai pagal įsipareigojimus stato sovietams kasmet po 7 mil. tonų akmens anglių, už kurias tie moka po 7 sv. už toną. Tuo tarpu tą kiekį pristatę į Vakarus, už kiekvieną toną gautų po 10-15 sv. Tai vadinasi "broliška SSSR parama Lenkijai."'

***

Amerikos Jungtinės Valstybės uždraudė karinių prekių ar žaliavų išvežimą į Vakarų Vokietiją, kadangi iš tenai sovietai superka tas prekes ir gana saugiai išgabena už geležinės uždangos.

Amerikos praeities bruožai

AMERIKOJE GIMSTA NAUJA TAUTĄ

Jei kai kuriose kolonijose ir pasiliko karaliaus vietininkai, tai ir jie buvo priversti suteikti daliną savivaldą kolonijoms. O toji savivalda laikui bėgant vis darėsi platesne ir stipresne. Jei kildavo tarp karališkos valdžios atstovų ir kurios nors kolonijos žmonių nesutarimai, šie paskutinieji panaudodavo išmėgintą priemonę — finansų kontrolę.

Ligi 1763 metų kolonistai sugebėdavo, kai laikydavo reikalinga, išvengti Anglijos pastangų kontroliuoti santykius su išoriniu pasauliu, ypatingai jei tai lietė jų prekybą.

Pradedant 1651 metais Anglijos vyriausybė laiks nuo laiko išleisdavo įstatymus reguliuojančius kolonijų ekonominę veiklą. Kai kurie tų įstatymų buvo naudingi Amerikai, bet daugumos įstatymų tikslas buvo vis tas pats—išnaudoti kolonijas. Paprastai tokių įstatymų kolonistai visai nepaisydavo. Anglijos valdžios pastangos priversti Amerikos kolonijas griežtai laikytis angliškųjų įstatymų turėdavo tik laikiną pasisekimą. Po to vėl tekdavo laikytis "protingo abejingumo," kurs nuramindavo pasišiaušusius kolonistus.

Platus politinis ir ekonominis savarankumas pagaliau privedė Amerikos kolonijas prie vis didesnio nutolimo nuo Anglijos. Angliškųjų kolonijų gyventojai pamažu darėsi nebe anglais, bet amerikiečiais. Šią tendenciją sustiprino vis plačiau pasireiškęs atskirų tautybių susiliejimo procesas, kurio išdavoje sutapo įvairios rasės, kultūros ir labai jau įvairūs žmonių būdai.

Apie šių naujovių atsiradimą tų laikų autorius šitaip kalba:

"Aš galėčiau jums nurodyti (Amerikos farmerio laiškai 1782 m.) žmogų, kurio tėvas buvo anglas, o jo paties žmona olandė. Jo vienas sūnus vedė prancūzę, o kiti keturi sūnūs taip pat vedė keturių įvairių tautų žmonas.

"Amerikoje įvairių tautų žmonės susilieja į naują tautą — tai buvo pasakyta dar 1782 metais. — Tai buvo nauja tauta ir todėl, kad čia vyko toks kraujo susimaišymas, kokio mes negalėjome rasti nei vienoj kitoj šalyje, bet ir todėl, kad imigrantai atmetė senus prietarus ir papročius ir įsigijo naują gyvenimo sukurtą, naujų sąlygų ir naujos santvarkos pamažu sutvertą charkterį...

KAIP ĮVYKO REVOLIUCIJA

Antrasis Jungtinių Valstybių prezidentas sulaukęs senatvės ir turėdamas laiko apmąstyti dabartį ir praeitį, parašė savo įdomius ir reikšmingus atsiminimus, kuriuose tarp kitko sako:

Revoliucija jau buvo prasidėjus anksčiau, negu įvyko išlaisvinimo karas. Revoliucija vyko žmonių galvose ir širdyse. Priežastys ir jausmai, kurie paskatino sukilti, atsirado prieš porą šimtų metų ir jų pradžios šio krašto istorijoj tenka ieškoti nuo to laiko, kai čia atsirado pirmoji plantacija.

Bet atviri nesutarimai tarp Anglijos ir Amerikos prasidėjo nuo 1763 metų. Juk praėjo apie pusantro šimto metų nuo tos dienos, kai Virginijoj Jamestowne įsikūrė pirmas kolonistų kaimelis, kolonijų gyventojų skaičius žymiai paaugo ir jie padarė žymią pažangą kaip ekonominėje, taip pat ir kultūrinėje srityje. Beveik visos kolonijos jau senai turėjo plačią savivaldą. Visų kolonijų gyventojų skaičius pasiekė pusantro milijono, tuo tarpu kai 1700 metais jų buvo tik 250,000. Gyventojų skaičius didėjo ne dėl paprasto gyventojų daugėjimo, bet dėl naujų Europos emigrantų, kurių skaičius ypatingai buvo didelis aštuonioliktame šimtmetyje. Kadangi gerosios žemės jūrų pakrantėje jau buvo užimtos, tai naujai atvykusieji jau turėjo slinkti į kontinento gilumą.

Pirkliai slinko paskui pirmuosius pionierius ir sugrįžę papasakodavo kokių gražių slėnių ir derlingų lygumų jie savo kelionėse užtikdavo. Drąsesnieji farmeriai vykdavo geresnių vietų ieškoti. Šie pionieriai vargo turėdavo daug pakelti, bet jų darbo vaisiai buvo tokie vilijoantys, kad skatino ir naujus laimės ieškotojus eiti paskui juos. Taip žmonės kilnojosi, kol pagaliau visos vidaus kontinente teritorijos buvo apgyventos.

Be nuolat kartojamo dėsnio, kurio tačiau ne viasada buvo bojama, jog kolonijos turi metropolijai tiekti žaliavą, bet konkuruoti su ją tarptautinėse rinkose, Anglija lig 1763 metų neturėjo vientisos politikos savo amerikoniškose kolonijose. O patys kolonistai negalvodavo, kad jie patys ir jų valdomos žemės sudaro nedalomą Didžiosios Britanijos dalį. Ypač, kad ir tais laikais šios kolonijos turėjo labai menkus ryšius su Londono vyriausybe. Pikčiausia, kad Naujojo Pasaulio kolonistai miškuose ir prerijose pasislėpęs buvo labai sunkiai pasiekiamas. Bendruomeninis gyvenimas susipainiojo, naujose sąlygose didžiosios reikšmės įgyjo atskiras žmogus. Kaip jau anksčiau matėme ryšis tarp atskirų kolonijų ir net kaimelių buvo visai silpnas.

Jeigu politinius principus nauji kolonistai pripažindavo tuos pačius, kuriuos atsivežė iš Europos, tai daugelis įstatymų, kurie buvo tikslūs, sakysim, Anglijoje, čia jau nebeturėjo prasmės. Tai visa vedė prie to, kad kolonistai greit pradėjo užmiršti, kad jiems reikalinga Anglijos globos.

TEISĖS, KURIOMIS NAUDOJOSI KOLONISTAI

Pradžioje kolonistai turėjo tas pačias teses, kurias anglai buvo iškovoję savo valstybėje ir kurios jau buvo dokumentaliai patvirtintos. Pavyzdžiui pirmame Virginijos akte buvo pažymėta, jog kolonistai turi tas pačias laisves ir privilegijas, kaip asmens neliečiamybė, tarytum jie būtų "gimę mūsų karalystėje — Anglijoje." Didysis charteris ir Anglijos konstitucija saugojo kolonistų asmens laisvę. Anglijos karaliai laikė kolonijas savo žinioje. O jie namie smarkiai užimti vykusia tais laikais politine kova. Ir kai Anglijos parlamentas nusprendė kolonijų reikalą pagrindiniai pertvarkyti, šias kolonijas jis jau rado sustiprėjusias ir pradėjusius klesti atskirus valstybinius vienetus. Nors šios kolonijos angliškuoju pavyzdžiu turėjo savivaldybę ir naudojo daugelį tų pačių įstatymų, bet čia viš "amerikoniškiau" buvo pradėta galvoti.

Laisvės nuo Anglijos valdžios kontrolės, kolonistai pasiekė tik per tam tikrą kovą. Kolonijų istorijoje yra daugybė susidūrimų tarp kolonistų išrinktų asamblejų ir karaliaus vietininkų — gubernatorių. Vienas gubernatorių, pavyzdžiui laiške į Londoną labai skundžiasi, jog nuoširdžiai vykdydamas karališkosios vyriausybės instrukcijas, esąs priverstas, kaip išmaldos prašyti iš kietaširdžių asamblėjos narių savo algos...

Taip pamažu asamblėjos pasisavino gubernatorių teises ir jau savarankiškai tvarkėsi. Amerikos ir Anglijos interesai vis labiau skyrėsi. O karaliaus valdininkai dėl jau minėtų priežasčių buvo vis nuolaidesni kolonistams.

SANTYKIŲ PASIKEITIMAS TARP ANGLIJOS IR KOLONIJŲ

Aštuonioliktojo šimtmečio antros pusės pradžioje santykiai tarp Anglijos ir Amerikos kolonijų griežtai pasikeitė. Svarbiausį vaidmenį čia suvaidino prancūzų pašalinimas iš Šiaurės Amerikos kolonijų valdymo.

Filmų artistė Mala Powers vaizduoja dvigubą vaidmenį. "Aš esu amerikietė" ir "aš esu gražuolė".

Knyga apie bolševikų terorą Baltijos kraštuose

Bolševikų nužudytų žmonių lavonai

Šiomis dienomis New Yorko leidykla Appleton Century išleido knygą, pavadintą Total Terror, kurios autorius latvių rašytojas ir žurnalistas Albert Kalme.

Tai yra pirmoji knyga išleista Amerikoj, kur kruopščiai surinktais faktais parodoma šiurpi visų trijų Baltijos tautų istorija bolševikų, nacių, o po to vėl bolševikų priespaudos metu.

Albertas Kalme, kuris yra parašęs panašų veikalą švedų kalba, ir kuris, kaip aktyvus pasipriešinimo narys nacių ir bolševikų laikais, yra pats pergyvenęs pasibaisėtinas tortūras bolševikų kalėjime, planingai ir įtikinančiai dėsto faktą, po fakto, surinktus iš lietuvių, latvių ir estų patriotinių kovotojų, kaip bolševikai tremimu, areštu ir žudymo pagalba siekė likviduoti Baltijos tautas, vykdydami baisiausią nusikaltimą istorijoj — tautų naikinimą, genocidą.

Šalia K. Pelekio Genocide, Lithuania's Threefold Tragedy, išleistos 1949 m. Vokietijoj (Ventos leidykla), ši Kalmės knyga, išleista žinomos New Yorko leidyklos, neabejotinai pirsidės prie sovietiškojo komunizmo, kaip tautų naikintojo, demaskavimo Amerikos visuomenėj, kur tikrasis supratimas apie šią degeneruotą sistemą vis dar yra miglotas.

Autorius gana daug medžiagos, kaip tekste, taip ir vaizdais, patiekia iš lietuvių pasipriešinimo kovų, neišskiriant ir paskutiniais metais, kas rodo, kad jis yra savo darbą atlikęs atsidėjęs ir palaiko saitus su lietuvių antikomunistinės rezistencijos asmenimis.

GYVENIMAS APGAVO

PETR. TARULIO APYSAKA

(Tęsinys)

Juokinga, žinoma, dabar atsiminti, kad Tutulas buvo sumanęs savo vestuves be jokių "miesčioniškų priedų" įvykdyti. Bet Monika labai švelniai ir paprastai jį įtikinėjo:

— Reikia taip švęsti mūsų sutuoktuves, kad paskiau turėtum ką atsiminti. Ir jos tėvai pyktų. Žodžiu, ir pats Tutulas ir jo bičiuliai kai kurį "miesčioniškumą," anot jų, matydami, buvo atlaidūs, ne tokie pikti reikalauti, kaip savo sueigose spręsdavo. Vestuvės buvo su dainomis ir šokiais, paprastos ir linksmos vestuvės.

Bet visi svečiai išėjo. Linksmai klegėdami, juokaudami. Jie abu, Tutulas ir Monika, liko vieni. Liko vieni ir pradėjo gyventi.

Viskas slinko pamažu. Labai pamažu keitėsi jų gyvenimas. Dar seni bičiuliai štai užeina, pasėdi, pasikalba. Bet vis rečiau ir rečiau lankėsi ir jie abu, tie Tutulai, liko visai vieni.

Draugai ir bičiuliai išsiskirstė. Atėjo tie maži rūpesčiai, kurie pripildė visas dienas, kiekvieną valandą ir tą mažąją minutę tokiu nerimu ir nejaukiu laukimu, kad štai dar blogiau negu šiandien gali būti.

Praėjo metai, kiti. Panašūs į vieni kitus tie metai. Tutulas pradėjo galvoti, rūpintis. Kaip čia bus ateityje? Jam taip nejauku pasidarė, kad štai jis pats ir jo visa šeima tokie netikri, nedrąsūs šiame gyvenime, šioje pamažu surambėjusioje aplinkoje. Ir pats jis nepamatė, kaip virto provincijos mieste nedidelės įstaigos tarnautoju. Įsikibo jis į tą tarnybą, apie kitą nebeliko laiko nė pagalvoti.

Jau kiek kartų jis pats sau sakė:

— Kaip gi aš taip neapdairiai gyvenu. Neturėsiu nė kur galvą priglausti. Be nuosavybės... Be savo kampo.. Argi taip galima ramiai jaustis? Užuovėja reikalinga. Savarankumas. Tada ir mano galvosena būtų drąsesnė. Nesibaiminčiau. Taip galima, jei kokia nelaimė, visą šeimą pražudytų...

Ilgai jis pats vienas vis panašiai galvodavo. Paskui nusprendė. Išsirūpino miesto pakraštyje žemės sklypelį. Ir vėliau ilgiems metams įklimpo į tų savo namų statybą.

Ateidavo jis į tą paraistę, kur dar tuščia buvo. Dažnai visai be reikalo ateidavo. Tik žinojo, kur jo sklypas, kur jo (dabar jau savininko!) rubežiai. Atsisėsdavo pakriaušyje, atmaukdavo pakaušin skrybėlę ir palengva svajodavo. Štai čia bus durys, čia langas, ir čia. Čia įėjimas, varteliai. O ten? Ne, varteliai geriau čia. Čia kietas, kad purvo nebūtų, takelis, abipus apsodintas krūmeliais, kaip ten savo gimtajame miestelyje jis matydavo pas seną, pilvotą, privatų advokatą. Na, o čia į pakalnę sodas: obelys, kriaušės, vyšnios ir bent viena slyva. Būtinai slyva. Į sodą veranda. Kad taip tylų vakarą atsisėsti šviežiame ore, pagalvoti, arbatos išgerti... Ateis mano seni draugai: "Prašau sėstis. Prašau. Ar patogu čia tau, Karoli? O tu, šelmi, atsimeni anuos laikus? Palauk, Monika mus pavaišins..." Tpfu! Piktai nusispiaudavo, atsikeldavo ir eidavo į miesto erzelyną. Ir bijodavo, kad iš veido nepažintų, jog jis taip vaikiškai... gėda prisipažinti, svaičiojo.

Na, šiandien jau viskas, viskas praėjo. Jau ir langai šviečia, kaip buvo numatyta, ir durys aliejiniais dažais išdažytos tviska, ir takelis, kaip pas aną privatų advokatą, apsodintas krūmeliais. Ir veranda. Tpfu!

— Ko tu čia spiaudais? — klausia Monika, net nepažiūrėjus į jį.

Viską, kas liečia Antaną, ji jau seniai patyrė. Ji štai dabar ir atsakymo nelaukia. Ji sau viena galvoja.

— Neišgalvok niekų!— šaltai atsako Tutulas.

(Bus daugiau).

JOKI PASAULIO GALYBĖ NEPADĖS OKUPANTUI, KAI PAVERGTA ŽMONIJA PRASIVERŽ Į LAISVĘ!

·DESTINATION FREEDOM·

PASAULINĖ PREMJERA MADISON SQUARE GARDEN, 1951 M. RUDENĮ

Moterų Pasaulis

APIE MOTERIS SADISTES

Šiuo klausimu rašo amerikietis psichologas Jules Archer

Perdaug nesistebėkite, sako **Jules Archer**, kad paėmę į rankas laikraštį vieną rytą **1960 metais** užtiksite parašytą:

DOROTHY JONES IŠRIKTA Į PREZIDENTUS!

(Mr. Jones šalies pirmasis džentlemenas).

VYRUI PRITEISTA ALIMENTŲ 500 DOL. PER MĖNESĮ

(Laimėjo bylą prieš žmoną, apkaltintą žiaurumu).

Linksma, ką? Galbūt. Bet ne visiškai neįmanoma, kada Jungtinų Valstybių Senatas priėmė Lygių Teisių Papildymą prie Konstitucijos, kur sakoma: "Nei Jungtinėse Valstybėse, nei atskirose štatuose negalima nuneigti teisių lygybės abiem lytim".

Šitaip, Lygių Teisių Įstatymas atrodo gražus ir nieko blogo nežadąs. Bet socialogai yra skeptiški. Vienas Columbijos universiteto profesorius sako: "Tur būt pastebėjot, kad nėra jokio didesnio moterų sąjudžio prieš mūsų siaubingą skyrybų tvarką. Bet joms labiau rūpėjo vesti per ketvirtį šimtmečio agitaciją papildyti Konstituciją keliais žodžiais, skelbiančiais jų teisių sulyginimą su vyrais. Man atrodo, kad daromos rimtos pastangos įvesti tautoj matriarchalę sistemą — valdymą per amazones ir dėl amazonių!"

Feminisčių judėjimas Amerikoj buvo visados linksmas spektaklis vyrams. Bet jiems taip besijuokiant, jie pralaimėjo mūšį po mūšio prieš savo žmonas. Moterys laimėjo balsavimo teisę, moterys laimėjo teisę dirbti su vyrais ir pakeisti juos darbe. Moterys laimėjo teisę būti renkamos į Kongresą, kontroliuoti milžiniškas bendroves ir t. t. "Leisk tik moterims susilyginti su vyrais," įspėjo savo laiku Cato, "ir jos pasidarys jūsų valdovėmis".

UŽSIVILKO VYRŲ KELNES

Bet jokioj kitoj srity neatsiekė tokios didelės pergalės, kaip namų židiny. Čia ji laimėjo viską, neiskiriant ir vyro kelnių. Psichologiškai žiūrint, šis faktas, kad moterys ėmė vaikščioti su vyriškomis kelnėmis, nėra toks paprastas ir juokingas. Logiškas išvadas matome tarp kita ir vienoje teismo skyrybų byloj, užvestoj žmonos artistės prieš jos vyrą, apkaltinant, kad jis kenkęs jos karjerai. Jis nemušė jos, jis neatsisakė ją išlaikyti. Jis buvo pavyzdingas vyras kiekvienu atžvilgiu. Jis tik nenorėjo stovėti virtuvėj ir daboti vaikus, kada žmona išeidavo savo tarnybos reikalais.

Pasiekusios aukštų vietų, dažnai lygių vyrams, moterys atrado savo galią," sako dr. James F. Bender, vadovaująs National Institute For Human Relations. "Dabar jos nesąmoningai perima dominuojantį vaidmenį vedybiniame gyvenime". Jis pastebi, kad vedybiniame gyvenime tenka išlaikyti opų jėgų balansą. Vis daugiau tų jėgų pereina į žmonos pusę. Bet tyrinėjimai rodo, kad pačios laimingosios šeimos yra tos, kur vyras tebėra šeimos galva.

"Visose vedybose reiškiasi kova dėl jėgos," sako dr. Joseph C. Rheingold. Illinois universiteto psychiatras. Ši kova prasideda vos nutilus jungtuvių varpams. Prie pirmos progos jaunoji žmona mėgina pravesti savo valią prieš vyro valią. Nežiūrint, kad ji ir nenori laimėti šios kovos. Jeigu ji pralaimi, kaip ji slaptai tikisi, ji įsitikina, kad vyras, už kurio ji ištekėjo, yra dvasiniai stipresnis. Kai ji tuo įsitikina, pajunta saugumo jausmą, — jausmą, kad jos vedybos yra tvirtose rankose vyro, kuris neša visą atsakomybę. Ir po to, kai moteris tuo įsitikina, ji patogiai ir patenkinančiai atsisėda į užpakalinę vietą.

VYRAI RODO VAVYZDĮ

Jei vyras pralaimi, mėgindamas pravesti savo valią, jis parodo jai pavyzdį toliau kovoti ir griauti taiką. Ji kartu nusivilia, pamačiusi, kad ji ištekėjo ne už stipraus, galinčio ją apsaugoti vyro, bet už "mamos vaiko". Ši nuotaika skatina ją į tolimesnę kovą, ir juo jis daugiau nusileidžia, juo daugiau ji atakuos. Ji galiausiai su moterišku pasitenkinimu pames ji, "mazgotę—vyrą," kai tik susitiks su vyru "vilku."

Kaip elgtis su užsispyrėlėmis moterimis mus mokė jau William Shakespeare savo komedijoj The Taming of Shrew. Tas pats dalykas dabar rodomas Kiss Me Kate vardu, Shuberto teatre New Yorke. Kai Petruchio vedė Katę, ji buvo panaši į laukinį mustangą, į širšę su geluoniu, ir geriausia, — ji sako,— kad vyras saugotusi. "Tuomet man teks, geluonį, ištraukti," atsako jai ryžtingas vyras.

Kate po to, kai vyras aplaužė jai ragus, prisipažįsta:

...Man gėda, kad moterys tokios greitos
Skelbti karą, užuot maldavusios taikos,
Arba siekt valdyt, pralenkt ir siaubt,
Kada joms skirta tarnaut, mylėt ir klausyt...

Mūsų cituojamasis moterų dominavimo priešininkas, Jules Archer sako, kad ir šių laikų moteris, rimtai pagalvojusi, sutiks su Shakespearo Kates išvadomis. Bet ji negali maldauti taikos iš vyro, kuris yra lepšis (Casper Milquetoast), jis turi būti panašus į Petruchio. Vyras, kuris neturi moters pagarbos, negali tikėtis, kad moteris jam paklustų.

VYRŲ PRIVILEGIJUOTA PADĖTIS

Yra vyrų kurie sutinka su samprotavimu, kad vyrų privilegijuota padėtis dabartinėje vyrų dominuojamoj sistemoj paverčia moteris širšėmis. Žinomas visame pasauly psichologas dr. Alfred Adler sako: "Aiškus naudingumas būti vyru yra inešęs nemaža sutrikimų į moters psichikos išsirutuliojimą, suteikiančių pagrindo būti nepatenkintai moters vaidmeny. Iš čia prasidėjo feminisčių sąjudis, siekiąs paveržti iš vyrų dalį — jei ne visas — privilegijas.

Yra tačiau paradoksas, kad moterys yra iš prigimties linkusios daugiau klausyti, negu valdyti. Jos yra laimingiausios, kai joms leidžiama vykdyti šį naturalinį vaidmenį,— su sąlyga, kad ji turi dominuojantį vyrą ir nepasiduoda nepertraukiamai profesionalinių moterų agitacijai. Oscar Wilde yra tuo reikalu pasakęs: "Iš visų vyriškų bruožų moteris daugiausia įvertina žiaurumą." Kai pasižiūri į sekmingas karjeras tokių kino artistų, kaip James Cagney, Humprey Bogart, James Mason, susidarai įspūdį, kad Wilde netaip jau toli buvo suklydęs.

Galbūt žiaurumas, kaip vyriškos jėgos simbolis, ir yra daugumos moterų gerbiamas. Pirmykščiais laikais moteriai buvo reikalingas vyras, kuris buvo geras medžiotojas ir geras kovotojas, kad galėtų ją išmaitinti ir apginti. Šių dienų civilizacijoj moteris gali pati užsitikrinti pragyvenimą, o profesionalai kovotojai mėlynomis uniformomis saugoja ją nuo visokių piktadarių. Šių dienų vyras beturi maža progų parodyti savo vyriškumą, nebent savo šiurkščiais polinkiais, kurie dažnai palaikomi kaip jėgos požymiais.

Kai medaus mėnuo yra praėjęs, kokį įspūdį išsineša po to jaunoji žmona, išskyrus dvasinį ir jausminį pasitenkinimą? Iš apklausinėtų 1000 moterų jų didžioji dalis atsakė: "Pasigendame patenkinančios nuotaikos ir demesio." Ir po to ji ima reikalauti iš vyro tik vieno dalyko, kurį jis gali jai duoti — medžiaginių gėrybių. Juo daugiau jis nusileidžia, juo daugiau ji reikalauja. Juo daugiau jis duoda, juo daugiau ji reikalauja. Juo daugiau jis duoda, juo daugiau jis jos neapkenčia...

Patekę į tokį pavojingą ratą, vyras ir žmona dažnai nenuvokia, kad jie gali sugriauti lytinį bendradarbiavimą, o be to — sunaikinti savo vidinę harmoniją. Psichopatologas Kempe turi tokius mokslinius patyrimus: "Reikalaujant iš vyro patenkinti tūkstantį ir vieną žmonos reikalavimą, vyras per keletą metų pasidaro paklusnaus vergo tipu prarasdamas savo seksualinį potencionalumą kaip jos meilės objektą". Tas pats specialistas sako toliau: "Jeigu vyras neturi slaptų meilės interesų, stumiančių jį siekti jėgos, jis galiausiai praranda iniciatyvą, o su ja visišką seksualinį pajėgumą, jis lieka begyvenąs vien tik kasdienišku gyvenimu kaip tarnas daugiau energingesnių vyrų".

Toks vyras, atėjęs pas psichopatologą sako, kad jo žmona jo nesuprantanti. Jo žmona, svarbiausia nesupranta, kad savo sadistiniais polinkiais padarė jį impotentu. Bet ko jis nesupranta, tai savo atsakingumo dėl žmonos sadizmo, besistengdamas jai pataikauti ir tenkindamas jos, abiem pusėm žalingą norą dominuoti.

NAUDINGA PAMIEGOTI DIENĄ

Žmonės, kurie dienos metu turi įprotį kiek nors prisnūsti, ilgiau gyvena už tuos, kurie to įpročio neturi.

Kas neturi galimumo dienos metu pasnausti, tas turėtų stengtis pietų metu rasti laiko gerai pailsėti ir užmiršti visus rūpesčius ir darbo aplinkybes.

Ypatingai naudingas miegas dienos metu vaikams ir patartina juos prie to pratinti. Net jeigu vaikas ir neužmiega dieną, bet ir poilsis lovoje vaikui esti nepaprastai naudingas.

Yra žinoma, kad kūdikiai ir vaikai lig septynių metų turi pusę paros praleisti lovoje, bet užmirštama, kad ir suaugę žmonės turi laiku ir pakankamai pailsėti.

Dažnai girdime, kaip jauni žmonės pasididžiuodami giriasi, jog ir po nemiegotos nakties jie gali dirbti. Arba sakoma, kad vienam ar kitam žmogui pakanka visai trumpo poilsio.

Laikinai galima ir nejausti didelio nuovargio išbuvus naktį be miego. Bet šitoks neva nenusilpimas būna tik tam tikrą laiką. Bet vėliau toks lengvapėdiškas savo sveikata nesirūpinimas labai skaudžiai atsiliepia. Dažnai tokie žmonės jau pervėlai sužino, kad žmogaus organizmas yra reikalingas tvarkingo ir pakankamo poilsio. Nes kitaip išaikvota darbo metu energija nesti papildoma ir žmogaus organizmas greičiau, negu reikia, susinešioja.

Žmonės, kurie turi aukštą kraujo spaudimą, ar nusilpusią širdį, arba džiovininkai, bei motinos maitinančios krūtim kūdikį gerai žino ko vertas poilsis laiku. Kiekvienas, kuris sirgo rimtesne liga ir pasveiko, atsimena gydytojo patarimą ne tik naktį, bet ir dieną gerai pailsėti. Kiekvienas žino, kad pusvalandis poilsio po pietų padeda dienos darbus be nuovargio pabaigti. Gerai žinoma, kad ilgas darbas be poilsio į pavakarį išaikvoja visas jėgas.

Kai kas mano, kad poilsis po pietų jiem kliudo naktį greit užmigti. Bet pastebėta, jog nervuoti žmonės greičiau iš vakaro užmiega, jei jie pailsėjo po pietų.

Ne visi vienodai yra reikalingi miego. Vieniems pakanka septynių valandų miego, o kitiems būtina išmiegoti aštuonias valandas. Bet svarbiausia pakankamai pailsėti. Tvarkingas ir pakankamas miegas naktį yra būtinas, bet trumpas miegas dieną yra labai naudingas.

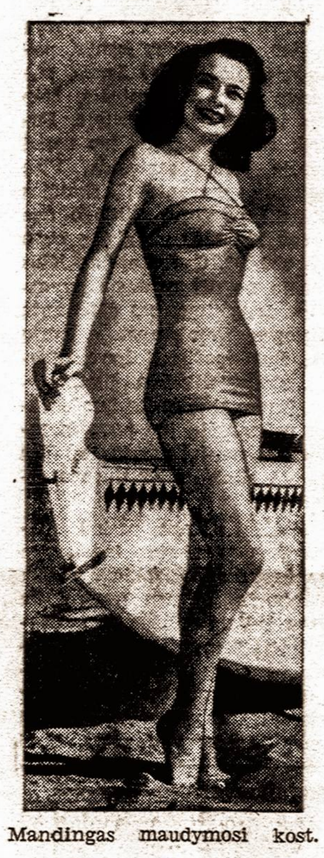

Mandingas maudymosi kost.

MOTERŲ VIENYBĖS SUSIRINKIMAS

Antradienį, birželio 5 d., įvyksta Moterų Vienybės susirinkimas p. Damkuvienės namuose, 8 val. vak.

Dienotvarkėje raportai ir valdybos rinkimai.

Narės kviečiamos gausiai atsilankyti. Valdyba

BROOKLYNO LIETUVIAI GYDYTOJAI

DR. TADAS SAVICKAS
1390 East 31st Street
(kampas Avenue N)
VALANDOS:
1 — 2 popiet
6 — 8 vakare
ir susitarus
Ofiso tel. ESplanade 7-1135
Buto tel. TAylor 7-8231

PETER GUSTAITIS, Jr., M. D.
87-20 85th Street
Woodhaven, L. I., N. Y.
VALANDOS:
2 — 3 popiet
6 — 8 vakare
Ketvirtadieniais ir šventad. tik susitarus
Tel. VIrginia 9-6125

DR. BLADAS K. VENCIUS
(DANTŲ GYDYTOJAS)
499 Grand Street
VALANDOS:
9 — 12 ryte
2 — 9 vakare
Penktadieniais uždaryta
Tel. Ofiso STagg 2-0706
Namų — Jamaica 6-3834

DR. A. PETRIKA
(DANTŲ GYDYTOJAS)
221 So. 4th Street
VALANDOS:
9 — 12 ryte
1 — 8 vakare
Penktadieniais uždaryta
Tel. EVergreen 7-6868

ALBERTS BALDŲ KRAUTUVĖ
ALBERT ELICE, Sav. Įsteigta 1920 m.
Didžiausias įvairių baldų išpardavimas
Miegamųjų ir gyvenamų kambarių baldai. Valgomųjų kambarių baldai ir kiti rakandai.
DABAR NUPIGINTA NUO 20% IKI 30%
Geros rūšys. Prieinamos kainos. Pilnas patarnavimas.
246-48-50-52-54-56 GRAND ST., BROOKLYN, N. Y.
Telefonas EV. 7-4387

Paminklai
JOS. BERMEL INC.
H. H. ALTHOFF, Pres.
PAVYZDŽIAI IR ĮSTAIGA
PRIEŠAIS NAUJUS VARTUS Į ŠV. JONO KAPINES
Kampe Metropolitan ir 8-th Street (Dry Harbor Road)
MIDDLE VILLAGE, QUEENS COUNTY, N. Y.
Tel. DAvenport 6-2393 DAvenport 6-2633

MAX SCHWARTZ, M. D.
Buvęs Berlyno moterų ligų klinikos gydytojas.
177 E. 79th STREET, NEW YORK, N. Y.
Priėmimo valandos: 12-2 ir nuo 6 iki 8 val. p. p.
Telefonas: BUtterfield 8-8717

SUTVARKOMI BIZNIO TAKSAI
Mes sutvarkome įvairių rūšių bei jurisdikcijų taksus: federalinius, valstybinius, municipalinius Jungtinėse Valstybėse ir užsienyje.
Adv. St. P. Zubavičius, kuris turi teisės praktikuoti bet kuriame Jungtinių Amerikos Valstybių teisme, tvarko knygas bei rekordus pavieniams biznieriams, partneriams ir korporacijoms.
Patarnavimai atliekami ir laiškais. Be to, daromi asmeniški vizitai bet kuriose biznio įstaigose čia ir užsienyje.
Prašoma kreiptis angliškai ar lietuviškai, o aš suteiksiu sąžiningą patarnavimą.
STANLEY P. ZUBAWICZ (Zubavičius)
111 Ainslie Street, Brooklyn 11, N. Y.
Telefonas: EV. 4-3049

CAPPIELLO ĮSPĖJA:
Dabar laikas įsigyti tai, ko vėliau gali pritrūkti
Dabar kainos, palyginti, dar prieinamos
Cappiello krautuvėje dabar galima gauti radijo bei televizijos aparatų, šaldytuvų, skalbimo mašinų, dulkių siurblių, prosų, rašomųjų mašinėlių, dujomis bei aliejumi kūrenamų krosnių (gas ranges), lovų, stalų ir kitokių namų apyvokos dalykų.
Cappiello krautuvė jau 35 metai, kai sąžiningai tarnauja visiems savo klijentams.
Cappiello krautuvė gerai žinoma visiems lietuviams.
Čia galima gauti lietuviškų plokštelių
Cappiello krautuvė turi specialų skyrių lietuviams, kuriam vadovauja Charles J. Marma.
CAPPIELLO
706 Grand St., Brooklyn, N. Y.
Tel. EVergreen 8-7848.

POVILANSKŲ BARAS IR RESTORANAS
SALĖ ŠEIMYNINĖMS PRAMOGOMS
158 GRAND STREET
Tel. EVergreen 4-9737 BROOKLYN, N. Y.

86-TH ST. CASINO TEATRAS
210 East 86th Street.
Tel. REgent 4-0257 BUtefeld 8-0561
Birželio 1 iki 7. Filmų filma. Filma kuri sujudino visą pasaulį.
MĖLYNASIS ANGELAS
Pagal Heinrich Mann romaną "Profesorius Unrath". Dalyvauja Marlena Dietrich — Emil Jannings — Hans Albers ir kiti. Režisierius Josep von Stenberg.
BUVO BANGUOJANTI BALIAUS NAKTIS
Čaikovskio gyvenimas ir meilės nuotykiai. Zarah Leander—Hans Stuewe —Marika Roekk—Aribert Waescher — Leo Slezak — Paul Dahlke.
Savaitinė kino apžvalga.

JOSEPH LACHOWICZ
BARAS IR RESTORANAS
ŠILTI VALGIAI IR ĮVAIRŪS GĖRIMAI
Kampas Bedford Ave. ir No. 4th St. Brooklyn, N. Y.
Telefonas: EV. 4-8325

MALONI VIETA SUSITIKTI PO DARBO
RESTORANAS IR BARAS
ĮVAIRUS GĖRYMAI IR UŽKANDŽIAI
Savininkas — mūsų tautietis GEORGE RACHUN
MORGAN AVE. ir HARRISON PLACE, BROOKLYN, N. Y.
Telefonas: HY 7-9758

Generalinis dažymo kontraktorius
STANLEY PETRASH
Pataisymo — pertaisymo darbai
SENIAUSIAS LIETUVIŲ DAŽYMO KONTRAKTORIUS
9432 111th STREET, RICHMOND HILL, N. Y.
Tel. VIrginia 9-6354

Viena gražiausių užeigų Brooklyne ir apylinkėje
WARWICK INN, Inc.
Edward & Aldona Polk, Sav.
BARAS IR RESTORANAS
Įvairiausi gėrimai
LIETUVIŠKA NUOTAIKA
2836 FULTON STREET,
Brooklyn 7, N. Y.
TAylor 7-9852

JONAS JAKAITIS
ir G. FEDORSHIK
MĖSOS KRATUVĖ
Geriausi mėsos gaminiai
Tautiečiai prašomi atsilankyti gausite skilandžių, balionių ir kitokių mėsos gaminių specialiai šventėms paruoštų.
33 Siegel St., Brooklyn 6,

GERIAUSIS
INSURANCE
IR
REAL ESTATE
Patarnavimas pas
ORMAN & MICHELSON
111-15 JAMAICA AVE.
Richmond Hill 16, N. Y.
Telefonai:
VIrginia 9-0842 ir
VIrginia 7-4111

DRAUGIŠKAS ATSAKYMAS SIMUI MIGLINUI

Tremties redaktorius Simas Miglinas Tremtiės 42 nr. straipsnelyje pavadintame — Vienybei ir Nepriklausomai Lietuvai— užsimena apie žurnalistus "kurie parašę straipsnį keliuose egzemplioriuose "išekspedijuoja" jį visai eilei laikraščių. Tokiu būdu pradėtas laikraščių turinio niveliavimo sąskaiton, taupyti laikas. Šiandien dažnas reiškinys, jog maždaug tuo pačiu laiku eilėje lietuviškų laikraščių pasirodo tie patys straipsniai arba tos pačios informacijos.

Prie šios S. Miglino pastraipos nieko negalima būtų pridėti arba prieštarauti, nes tokių aplinkraščių pasirodymas daugelyje laikraščių yra labai dažnai nieku nepateisinamas. Ir dažnai net keistas, tarytum autorius apie savo rašinį tokios nepaprastai aukštos nuomonės, kad mano, jog bus didelė bėda, jei visų laikraščių skaitytojai nesužinos ką jis čia genialaus sukūrė.

Vadinas, tas punktas tvarkoje.

Bet toliau S. Miglinas ima priekaištauti, kodėl Vienybė ir Nepriklausoji Lietuva (Kanadoj) perspausdino iš Tremties keletą informacijų arba informacinio pobūdžio aprašimėlių. Ši aplinkybė, kaip S. Miglinas nori tvirtinti, "atestuoja redaktorių takto stoka." Jeigu jau čia esama "takto stokos", tai dėlko gi S. Miglinas ypatingai nepatenkintas.

Pasirodo, kad Vienybė perspausdino tokias žinutes: "Grįžęs pasakoja apie vergišką gyvenimą Lietuvoje", žinutę apie sanitarinį lietuvių dalinį Mandžurijoje, apie italų filmą, kurioje vaizduojama lietuvaitė, Ar reikia šaukti Lietuvos laisvinimo konferenciją ir dar "Jie gyvena šalia masinių kapų" (vaizdelis iš tremtinių būklės Vokietijoje).

Čia galima nurodyti, jog gyvename nepaprastus laikus. Mes godžiai gaudome kiekvieną žinutę apie išmėtytus po visą margąjį pasaulį mūsų vargingus tremtinius ir šiaip išeivius. Kas kur ir kaip (net atskiri asmenys) gyvena, kaip jiems sekasi, gal kuris namą įsigijo, gal kuri pora "lietuvišką šeimos židinį" sukūrė? — viskas neišpasakytai mums vertinga ir brangu. Tad Vienybė padarė tik patarnavimą savo skaitytojams pertiekdama žinutes iš pasaulio lietuvių gyvenimo. Bet čia nieko blogo, nei Tremčiai, nei S. Miglinui.

Taip faktiškai daro visi laikraščiai, visi gaudo žinutes apie lietuvius ir lietuviškus reikalus. Vienybė nieko nesako, kai randa kituos laikraščiuos iš šių puslapių paimtas žinias. Nesgi ji žino, kad čionykščių žinių negali tiek turėti laikraštis, kurio redakcija yra toli. O tos žinios anai redakcijai rūpi paskelbti savo skaitytojams. Ir gerai daro pasinaudodami tomis žiniomis. Nes to reikalauja šie ypatingi laikai.

O dėl to, kad nepažymėta, jog kuri nors žinutė buvo ir Tremtyje išspausdinta,, tai čia nedidokas nusikaltimas. Juk tos žinios keliauja iš laikraščio į laikraštį ir būtų net sunku susekti, kas pirmas ją paskelbė. Tegu S. Miglinas nepyksta, jei pasakysim, jog netikim, kad jis turi savo nuosavą, specialų korespondentą Korejos fronte, kuris jam būtų pranešęs apie mūsų paminėtą lietuvišką sanitarinį dalinį. Lygiai ir kitų žinių šaltiniai galėjo būti ar lietuviški ar svetimų kalbų laikraščiai. Jei Tremtis apie šaltinius neminėjo pas save, tai ir ant Vienybės nevertėtų pykti.

Bet... tegu S. Miglinas žvilgteri, tik vienu centimetru žemiau tos vietos, kur jis kalba apie "takto stoką". Jis pamatys daugiau, žymiai daugiau, negu "takto stoką." Jis perspausdina ir net atskiru leidiniu leidžią V. Mykolaičio-Putino romaną Altorių Šešėlyje... Mes visai tikri, kad autoriaus leidimo tam reikalui jis neturi. Negali turėti, nesgi, sakome, dabar ypatingi laikai... Bet šis reikalas mūsų nejaudina. Gerai daro S. Miglinas, kad išleidžia Altorių Šešėlyje. Mūsų išeivijai bus naudinga šį kūrinį turėti, nors formaliai ir ne visai teisėtai imtasi šio darbo.

Nesinori cituoti seno posakio apie tai, kad kito akyje mes šapelį pamatom, o savojoj ir rąsto nepastebim....

Ką siuvėjai rinks delegatu

Rinkimai į siuvėjų delegatus jau arti ir atsiranda visokių geradarių kurie prižada siuvėjams visokių geradarybių, žada, kad jie nuvers kalnus ir pagerins siuvėjų sąlygas. Aš priklausau siuvėjų organizacijai daugiau 40 metų, ir leiskit man tarti žodį apie delegatus.

Buvo visokių, gerų ir blogų, delegatų. Šiais metais siuvėjai nominavo gerą ir sąžiningą tautietį Vytautą Ubarevičių. Aš noriu trumpai pasakyt kas jis yra. Po pirmutinio karo jo tėveliai jį išvežė į Lietuva trijų metų amžiaus. Lietuvoj jis mokėsi gimnazijoj, ir jaunas kaipo Amerikoj gimęs grįžo į savo šalį. Pradėjo dirbti prie siuvėjų. Atėjus antrajam pasauliniam karui jis išeina į kariuomenę. Dirba Raudonajam Kryžiuie (Medical Corps). Atleistas iš kariuomenės jis vėl pradeda dirbti prie siuvėjų pas P. Zorlan kaipo kišenių siuvėjas, kur ir dabar dar dirba.

Kriaučiai niekad nemanė, kad galima gauti pašalpą susirgus, bet Vytautas buvo pirmutinis kuris įnešė į tarybą pasiūlymą, kad reikia sušelpti sergančius siuvėjus. Dirba jis prie siuvėjų jau 16 metų. Šiuo metu jis yra pildomos tarybos sekretorius ir pasireiškė kaip vyras bešališkas ir dirba ne politikai bet siuvėjams.

Aš turiu garbės siūlyti — visiems siuvėjams tą jauną vyrą rinkti delegatu, kuris bus sąžiningas, bešališkas.

Didelė gėda tiems kurie drįsta Vytautą šmeižti, būk jis nori praeiti Lietuvos priešų balsais. Kazys Počesa

A. ANDRIUŠKEVIČIUS
Laikrodininkas
Taiso įvairių formų visokių rūšių laikrodžius greit ir pigiai.
245 Union Ave., Brooklyn 11, N. Y.

Chroniškos Ligos
Nervų, odos, skilvio, inkstų, puslės, bendras nusilpnimas, nugarkaulio negalavimai, latakai
Penicilin — visi modernus išvirkštimai
Venų išsiplėtimai gydomi be skausmo ir moksliniais metodais
X RAY
Konsultacija $3.00
Vaistai.
Dr. Burton Davis
415 Lexington Avenue,
Cor. 43rd St. New York City
Pirm., treč. ir pentad. 9:30-2 val. ir 4:00—6:30 val. Šešt. 9:30 iki 1 val. p. p.
Sekm. ir švent. 10 iki 12 v. dieną
Uždaryta antr. ir ketvirtadieniais.

Lietuviai advokatai
STEP. BRIEDIS, Jr.
197 Havemeyer St.,
Tel.: EVergreen 7-9394
BROOKLYN 11, N. Y.

CL. A. VOKETAITIS
41-40 74th Street,
JACKSON HEIGHTS, N.Y.
Tel. NEwtown 9-5972

ANT. J. WESLAN
(Vizlanskas)
16 Court St. Brooklyn, N.Y.
Tel. MAin 5-1260

JOSEPH VASTUNAS
Real Estate & Insurance
Paskolos namams
1008 Gates Avenue
Brooklyn, N. Y.
GLenmore 5-7285

W. J. DOWNER
Pirmas lietuvis vaistininkas Amerikoje.
229 BEDFORD AVE.,
Brooklyn 11, N. Y.

WILLIAM J. DRAKE
(Dragūnas)
ADVOKATAS
85-03 WAREHAM PLACE,
Jamaica Estates 3, N. Y.
Tel. JAmaica 3-7722

RALPH KRUCH FOTOGRAFAS
65-23 Grand Avenue
Maspeth, N. Y.
DAvenport 6-0259

JONAS SUTKAITIS,
Laikrodininkas.
Parduodami nauji ir taisomi bei atnaujinami seni laikrodžiai.
449 Grand Street,
Brooklyn 11, N. Y.

DeKALB TAVERN
VYNAS, LIKERIAI, ALUS
A. ŠINUS, sav.
352 Onderdonk Avenue
Brooklyn, N. Y.

MAISTAS
QUALITY MEAT MARKET
Pirmos rūšies mėsa.
Priimami užsakymai vestuvėms ir kitokioms puotoms.
Savininkai:
Cr. Shimanskas,
Ch. Mitchell
483 GRAND STREET,
Brooklyn 11, N. Y.
EV. 8-4608

PHILIP BENDER
AVALINĖS KRAUTUVĖ
Mūsų krautuvėje galima gauti batų, tinkamų visiems keturiems metų sezonams.
Lietuviams ypač gerai žinoma mūsų avalinės kokybė.
245-247 GRAND ST., BROOKLYN, N. Y.
Telefonas: EV. 7-2043

B. J. SCHEGAUS
REAL ESTATE & INSURANCE AGENTAS
Seniausia lietuviška nekilnojamo turto ir draudimo įstaiga Brooklyne
Visada visiems sąžiningai patarnaujama.
195 Grand Street, Brooklyn 11, N. Y.
EVergreen 7-1241.

LIETUVIŲ RADIJO PROGRAMA
JUOZAS GINKUS, VEDĖJAS
ŠEŠTADIENIAIS, NUO 2 IKI 3 VAL. PP.
IŠ WWRL, 5000 kcl.
495 GRAND STREET BROOKLYN 11, N. Y.
Telefonas: EVergreen 4-9293

Telefonas: *EVergreen 7-7411*
KLEEN KOL COAL CO.
LISAUSKO ANGLIŲ KOMPANIJA
Anglys, Coke ir Aliejus
496 GRAND STREET BROOKLYN, N. Y.
Gyvenamoji vieta:
65-43 Grand Ave., TWining 4-8087 Maspeth, N. Y.
Telefonuoti po 5 val. vakarais

The GLEN RESTAURANT
Puikiausi valgiai pietums ir vakarienei. Įvairios rūšies žuvis. Paruošiami užsakymai išsinešimui
DIDELIS VYNO IR LIKIERIŲ PASIRINKMAS
Salė parengimams ir susirinkimams
98 WYCKOFF AVE., BROOKLYN. N. Y.
kampas DeKalb Ave. (Prie pat Wagner Kino Teatro).
Telefonas: EV. 2-9118

ALLIANCE CRYSTAL COCTAIL BAR
Kazys ir Alvina Buividai
Vienas iš gražiausių kabaretų mieste. Geriausios rūšies maistas, įvairiausi gėrimai
DU ORKESTRAI, "FLOOR SHOW" IR ŠOKIAI
Vakarais muzika prie baro.
80 ST. MARKS PLACE NEW YORK, N. Y.
(8th St. ir 1st Avenue) GRamercy 7-9765

RESTORANAS IR BARAS
ĮVAIRUS GĖRYMAI IR VALGIAI
LIETUVIS VIREJAS, LIETUVIS BARTENDERIS
31 So. 3rd St., Brooklyn 11, N. Y.
Telefonas EV. 4-8719

SCHOLES BAKING, Inc.
LIETUVIŠKA DUONA—GERIAUSIA DUONA

V. LUKAS, vedėjas
Mes kepame visokias duonas ir pyragus vestuvėms, krikštynoms, gimtadieniams ir kitokioms iškilmėms. Visus užsakymus mes išpildome kogeriausiai.
532 Grand St. Brooklyn, N. Y.
Tel. EVergreen 4-8802

COOPER RESTAURANT
BAR & GRILL
FRANK MILAS ir JOHN L. RIMSA
Savininkai
101 Cooper Street, Brooklyn, N. Y.
(Evergreen Ave. kampas)

JŪSŲ SVEIKATA PATAISOMA BE VAISTŲ IR OPERACIJŲ
SEKMINGAI PAGYDYTŲ PACIENTŲ PADĖKOS LAIŠKAI
Ivairių rūšių negalavimai, skilvio, inkstų ir kepenų ligos, tulžies, puslės visoki negalavimai, žemas ir aukštas kraujo spaudimas, astma, kvėpavimo sutrikimai, ausų ligos. nervų negalavimai, neuralgija, reumatizmas, judėjimo sunkumai ir kitos ligos.
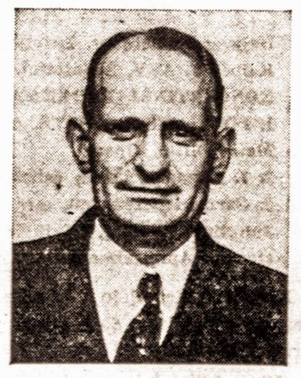
Šiuo laišku pareiškiu padėką dr. Miller už suteiktą pagalbą mane gydant.
Vasario mėnesį aš nustojau valdęs savo rankas. Negalėdamas dirbti ir prislėgtas nusiminimo kreipiausi į gydytojus, bet jie nenustatė negalavimo priežasties, nei patarė kas daryti. Po kelių savaičių, nutariau kreiptis į dr. Miller, apie kurį sužinojau iš jo garsinimo.
Niekad nesu padaręs geresnio nutarimo. Jau po dviejų apsilankymų pas dr. Miller, pradėjau judinti pirštus, kuo labai džiaugiausi. Kelius mėnesius lankęs dr. Miller pajėgiau pradėti dirbti.
Regnar L. Frederiksen, Irvington, N. J.
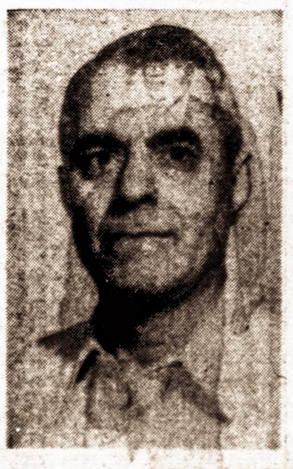
Gerbiamas Pone Miller,
Norėdamas pareikšti dėkingumą dr. Miller, taip pat padėti kitiems sergantiems širdies ligomis, skelbiu šį laišką ir fotografij.ą
Ilgai sirgau ir buvau praradęs bet kokią viltį pagyti. Mano namų gydytojas ir širdies specialistas man buvo sakęs, kad gyvensiu tik 25 valandas. Buvau visiškoje desperacijoje, kai netikėtai perskaičiau žinią apie dr. Miller. Pirmojo vizito metu patyriau, kad dar esama vilcies gyventi.
Šios viltys išsipildė, nes netrukus sveikata pagerėjo. Dabar gi jau visiškai pasveikau. Dr. Miller įvykdė stebuklą, kurio negalima doleriais atlyginti. Amžinai jam už tai palieku dėkingas, o visiems ligoniams pranešu, kad kreiptūsi į dr. Miller, nes tikiu, jis ir jiems padės.
Pancrazio Ungaro, Bronx, N. Y.
DAUG PADĖKOS LAIŠKŲ JŪS GALITE MATYT MANO BIURE
DR. J. MILLER, D. C. Ph. C. 790 BROAD STREET, NEWARK, N. J.
PRIĖMIMO VALANDOS:
Kasdien nuo 9 ryto iki 7:30 vakare
Tel. MItchell 2-0773
Važiuoti iš New York — Hudson Tubs iš Cortlant St. 14th St. ar 34th St. 20-30 min. iki Newarko. Nuo stoties tik 4 blokai.

LAIDOTUVIŲ DIREKTORIAI
JUOZAS GARŠVA
231 Bedford Avenue, Brooklyn, N. Y..
KOPLYČIA LAIDOTUVĖMS
Telefonas, EVergreen 8-9770
STEPHEN AROMISKIS
(ARMAKAUSKAS)
423 Metropolitan Ave., Brooklyn, N. Y.
Tel. EVergreen 7-4335 Koplyčia Laidotuvėms
MATHEW P. BALLAS FUNERAL HOME
MATHEW P. BALLAS, Direktorius
ALB. BALTRŪNAS-BALTON, Reikalų Vedėjas
660 GRAND STREET, BROOKLYN, N. Y.
Tel. STagg 2-5043 NOTARY PUBLIC
Eastate of A. J. VALANTIEJUS
V. R. VALANTIEJUS, Mgr.
GENERAL INSURANCE AGENT
54-41 — 72nd Street, Maspeth, L. I., N. Y.
NOTARY PUBLIC. Tel: NEwton 9-4464
SHALINS FUNERAL HOME
LAIDOTUVIŲ DIREKTORIAI
F. W. SHALINS, Jr. J. B. SHALINS
84-02 Jamaica Avenue, Woodhaven, N. Y.
Tel. VIrginia 7-4499 Koplyčia Laidotuvėms
ROGERS FUNERAL HOME
P. RADZEVIČIUS, Direktorius
Telefonas, STagg 2-4409
Koplyčia Laidotuvėms NOTARY PUBLIC
ANTANAS J. POLAKAS
LAIDOTUVIŲ DIREKTORIUS
151 Metropolitan Ave., Brooklyn 11, N. Y.
Tel. EVergreen 7-8479
Visi šie laidotuvių direktoriai išnuomoja automobilius įvairiems reikalams

Jau 10 metų, kai visi klauso
"LIETUVOS ATSIMINIMŲ"
radijo valandų,
kurios yra transliuojamos šeštadieniais nuo 4,45 iki 5,30 valandos iš stoties WEVD (1330 klc. — 5000 W).
Direktorius Jokūbas J. Stukas, 1264 White St., Hillside, N. J. Tel. WAverly 6-3325.

UNDER NEW STATE LAW YOU MAY NOW DEPOSIT UP TO $10,000.
Latest Quarterly Interest-Dividend **2%** A YEAR Credited and Compounded Quarterly
On Regular Savings Accounts Interest starts from the first of every month on sums from $25. to $10,000.
Deposits made on or before January 10, April 5, July 10, and October 5 will draw interest from the first of such months if left to the end of a quarterly dividend period.
THE *Kings County* SAVINGS BANK
135 Broadway at Bedford Ave., 539 Eastern Parkway at Nostrand Ave. Brooklyn, N. Y.
YOUR DEPOSITS IN THIS BANK ARE FULLY INSURED UP TO $10,000. by
Federal Deposit Insurance Corporation

New Yorkas ir Apylinkė

Pas mus

Viktoras Prišgintas, žinomas spaudos darbuotojas, buvo atvykęs į New Yorką ir lankėsi mūsų redakcijoj.

Em. Putvytė, aktyvi visuomenininkė ir vyr. skautininkė, parašė scenos vaizdelį Partizano motina, kurį š. m. gegužės 13 d. New Yorko skautai rezisuojant Br. Kuliui suvaidino. Dekoracijos vyr. skiltn. V. Zelinkevičiaus.

Antanas Škėma, rašytojas ir dramos artistas, ruošiasi grįžti iš Chicagos atgal į Brooklyną, jo šeima jau kuris metas gyvena Brooklyne.

Rapolas Kručas žinomas fotografas ir visuomenininkas švenčia savo profesinio darbo 40 metų sukaktį.

Dr. V. Tercijonas šiuo metu yra New Yorke ir ateinantį sekmadienį Newyorker viešbutyje kalbės dr. K. Griniaus mirties sukaktuvėse apie dr. K. Grinių, kaip gydytoją.

Art. Cenfeldas, žymus sportininkas, 1937 metais jau lankęsis Amerikoje su Lietuvos krepšinio rinktine, neseniai atvyko iš Vokietijos, Bad Eibling, ir apsistojo Brooklyne.

Marijona Tumėnienė iš New Yorko, Vienybės skaitytoja, šiomis dienomis sunkiai susirgo ir yra dabar ligoninėje. Linkime M. Tumėnienei greit pasveikti.

Dr. K. Vyšniauskas, neseniai išlaikęs valstybinius gydytojo egzaminus, gavo paskyrimą į plaučių ligų ligoninę Ohio valstybėje, netoli Clevelando.

LIETUVIŲ DIENA

Birželio 10 dieną (sekmadienį) Lietuvių Laisvės parke, 340 Mitchell Ave., Linden, N. J. įvyks antroji New Jersey Lietuvių Tarybos rengiama lietuvių diena. Sveikins miesto administracijos atstovai ir lietuviai visuomenininkai. Gar bės svečiais pakviesti: Lietuvos generalinis konsulas Jonas Budrys, prel. Jonas Balkūnas ir Vienybės redaktorius Juozas Tysliava.

Programoje muziko Al. Kačanausko vedamas parapijos choras, įvairūs linksmi pamarginimai. Šokiams gros Bogacheff orkestras. Geras bufetas.

Visi maloniai kviečiami atsilankyti ir paremti Lietuvių Tarybos svarbius lietuvybei darbus.

ŠVIESIEČIŲ IŠVAŽIAVIMAS

Šviesos sambūrio išvažiavimas rengiamas birželio 3 dieną į Bear Mountain parką, apie 50 mylių nuo miesto. Vykstama privačiais automobiliais! Numatoma dr. P. Dagio paskaita. Taip pat rengiama ir linksmoji dalis.

Norintieji vykti susirenka sekmadienį 8,30 valandą ryto prie Atletų Klubo, 168 Marcy ave. Išvažiavimo reikalais skambinti tel. Glenmore 5-6262.

Gegužės 20 dieną įvyko sekmingas "Šviesos" išvažiavimas, kurio metu dr. G. I. Židonytė - Vebrienė skaitė paskaitą tema — Literatūros kritikos pagrindai.

DR. K. GRINIAUS MIRTIES SUKAKTIS

ALT Sandaros Pirmoji ir Trysdešimtoji kuopos š.m. birželio mėn. 9 d., šeštadienį, 7 val. vak. Hotel New Yorker patalpose rengia Dr. Kazio Griniaus, buv. Lietuvos Respublikos prezidento mirties metinių minėjimą.

Kalbės: H. Blazas, V. Sidzikauskas ir V. Tercijonas. Rengėjai tikisi, kad lietuviškoji visuomenė gausiai atsilankys ir pagerbs velionies atminimą.

REIKALINGA MOTERIS
visai namų ruošai. Virti nereikės. Darbui trims mėnesiams teks išvažiuoti į rezortą. Kreiptis: Ona Menderis White Sulphur Springs, N. Y. Telefonas: Liberty 520 M 2.

NEW YORKO L. GYDYTOJŲ DRAUGIJA

Š. m. gegužės 6 d. Brooklyne įvyko New Yorko Lietuvių Gydytojų Draugijos steigiamasis susirinkimas, kuriame dalyvavo 25 gydytojai ir buvo išrinkta Valdyba. Šios Draugijos nariais gali būti New York miesto, valstybės ir aplinkinių miestų ir valstybių tremtiniai taip pat ir vietiniai gydytojai.

Gegužės 20 d. įvyko Valdybos posėdis ir prisirašė nariais dar 3 nauji gydytojai. Valdyba pasiskirstė pareigoms taip: pirmininkas — prof. V. Kanauka, pirmininko pavaduotojai — dr. V. Paprockis ir dr. V. Tercijonas, sekretoriai — dr. Brazaitis ir dr. Milukaitė, iždininkai — dr. Radzivanas ir dr. Daugėla.

Draugijos valdyba nutarė: 1. užmegsti ryšius su kitų tautų gydytojų draugijom: latvių, estų, ukrainiečių, rusų, žydų, tikslu įsteigti bendrą gydytojų tremtinių organizaciją.

2. Užmegzti ryšius su Lietuvių Informacijos Biuru, kad jis padėtų susirišti su amerikonų spauda rašyti apie gydytojų tremtinių padėtį.

3. Perskaitytas N. Y. L. Gydytojų Dr-jos įstatų projektas, kuriam už pavyzdį buvo paimti buv. Liet. Tremtinių Gydytojų Sąjungos Vokietijoj įstatai. Įdėtas punktas į įstatus, kad vienas Gydytojų Draugijos uždavinių yra šelpti gydytojus ir studentus medikus patekusius į skurdą. Taipogi bus įdėtas punktas išlaikyti lietuvybę.

Nutarta surinkti lešų ir skirti pašalpas šiem gydytojams: 1. Dr. Vytautui Bendoravičiui, kurs gyvena Los Angeles, Calif. 2. prof. Juozui Bagdonui, varpininkui, kurs gyvena prancūzų zonoj, Vokietijoj ir3. prof. K. Buinevičiui, kurs gyvena Austrijoj.

Draugija įrašė į savo įstatus punktą, kad kuomet bus įsteigtos kituose miestuose (Chicagoje, Clevelande ir kit.) Lietuvių gydytojų draugijos ir bus sudaryta iš jų Amerikos Liet. Gydytojų Sąjunga, tai N. Y. L. Gydytojų Dr-ja automatiškai tampa jos nariu.

Kvietimus Draugijos nariam į visuotinius susirinkimus ir kitus pranešimus nutarta dėti į New Yorko ir Brooklyno laikraščius: Vienybė, Tėvynė ir Darbininkas.

Draugijos sekretoriaus adresas: Dr. H. Brazaitis, 501 Hempstead Turnpike, West Hempstead, L. I., N. Y.

Dr. V. Tercijonas

TURGAUS ŠULERIAI IŠSISUKINĖJA

Artinasi Birželio liūdnų dienų minėjimas. Dėl tų baisenybių, kurios vyko anomis birželio dienomis šis mėnuo net pavadintas nauju vardu: "Baisusis Birželis".

Šias liūdnas iškilmes ruošia visos trys Baltijos tautos. Komunistų šunlapiams tai parūpo ir abu, matyt iš anskto susitarę parašė vienodai turgaus šulerių taktika atsiduodančias pastabas. Pirma Chicagos Vilnyje, o paskui ir Brooklyniškėje Laisvėje pasirodė vienodi sapaliojimai.

"Kaip žinoma birželio mėnesyje 1940 metais griuvo Lietuvos, Latvijos, ir Estijos fašistiniai režimai. Antanas Smetona pabėgo į Vokietiją... Tų režimų likučiai su pagalba vietinių reakcionierių ruošia "baisaus birželio" mitingus....

Šie abu šunlapiai puikiai žino, kad šiuo posakiu jie meluoja, bet jiems jokia moralė nesvarbu. Juk jie puikiai žino, kad ne šį birželį pabaltės tautos vadina "baisiuoju."

Aišku, tautos gyvenime diena, kada netenkama nepriklausomybės, yra gedulo diena. Ir visos Pabaltės tautos didele širdgela atsimena anas skaudžias dienas, kada azijatai įsiveržė į žydinčius kraštus ir pavergė jų gyventojus.

Bet visa lietuvių, visa latvių ir visa estų tauta mini kitų metų birželio mėnesį, kada kraugeriški enkavedistai puolė ramius šių kraštų gyventojus, 1941 m. birželio 13-14 d. naktį, kaip tikri plėšikai įsiveržė į miegančių žmonių butus, šautuvų buožėmis ir nagaikomis išvarė juos iš namų, susodino į NKVD sunkvežimius ir išgabeno į Sibirą, į badą, į nepakeliamą vergystę, mirčiai. Jie išvežė ne kokius nors nusikalėlius, bet paprastus žomnes — ūkininkus, darbininkus, smulkius valdininkus, tarnautojus. Jie tai padarė aiškiu tikslu suterorizuoti pabaltės kraštus, kad visi prieš juos drebėtų. Bolševikinių šunlapių redaktoriai puikiai žino, kad šio birželio atminčiai dabar visur, kur tik yra lietuvių ir kurie supranta savo tautos kančias, rengiamos šios liūdnos iškilmės. Jie tai žino, bet turgaus šulerio psichologija vaduodamies meluoja per akis — gal būt ką nors ir pavyks apgauti. Jie žino, kad šiose iškilmėse bus prisimintos nekaltų vaikų ašaros, ligonių ir senelių vaitojifai užkaltuose gyvuliniuose vagonuose gabenamų į Sibirą, be maisto, be vandens lašo. Jų atbukusi sąžinė leidžia jiems tyčiotis iš tautos kančių. Bet nemanome, kad atsirastų bent vienas apkvaišėlis, kuris patikėtų ir šiam bolševikiškų Maskvos padlaižių melui.

D. Dirginčius

PERKU LIETUVIŠKUS PINIGUS

Perku lietuviškus popierinius ir metalinius pinigus. Kreiptis laišku: A. Ba-nė c/o Vienybė, 412 Bedford Ave., Brooklyn, N. Y.

Operetės choro koncertas

Gegužės 20 d. Piliečių klubo salėje įvyko Operetės choro koncertas. Dirigento Liuberskio vadovybėje choras šiam koncertui ilgesnį laiką ruošėsi. Ir galima pasakyti, kad šiokia tokia pažanga yra padaryta. Jei Operetės choras nori pasilikti eiliniu Brooklyno lietuvių choru, jis gali būti patenkintas, jau šiandien dainuoja neblogiau už kitus. Bet jeigu Operetės choras užsimojęs, kaip buvo skelbiama, tapti reprezentaciniu choru, tai jam dar daug reikia dirbti. Aplamai paėmus, šis choras teikia vilčių, nes jau šiandien yra gausus, turi gerų balsų ir matyt pasiryžęs kūrybai.

Bet daugelio dainų išpildyme yra trukumų. Mūsų lietuviškos dainos lėtos, melancholingos ir daugumas dirigentų stengiasi jas pagyvinti, suteikdami ekspresijos ir pagreitindami tempą. Tačiau negalima "persūdyti". Ir kalbamam koncerte kai kurių dainų melodijos buvo kaž kaip kapotos, skambėjo kietai, be to švelnumo, kuris reikalingas lietuviškai dainai. Taip pat tenka pastebėti, kad kaž kodėl paskutinių posmo žodžių choras beveik neištaria. Apie išbaigtą sudainuotų dalykų atlikimą dar anksti kalbėti. Vyrų dainos skambėjo beveik be priekaištų.

Programa chorui parinkta tinkama, bet tie priedai tai arba buvo visai nereikalingi, arba nedidelio skonio, kaip, pavyzdžiui, kai kurios deklamacijos.

Tenka pasidžiaugti, kad Operetės choras pradėjo jau rimtai dirbti. Tikėkim, kad jis nugalės visas kliūtis ir pašalins negausius trūkumus.

P. Tarv.

PARDUODAMA motorlavis. Ilgis 35 pėdos. Tinka atostogoms ir žuvavimui. Yra vieta keturiems žmonėms miegoti. Laivas naujai įrengtas. Parduodamas dėl nesveikatos. Kreiptis: J. Vitkus, 5 Wipple St., Brooklyn, N. Y. Telefonas, ST. 2-1526 (24)

SIUVĖJŲ GAUSUS SUSIRINKIMAS

Lietuvių siuvėjų 54 lokalas gegužės 23 dieną turėjo gausų susirinkimą.

Kadangi delegato Kazio Kundroto tarnybos laikas jau baigiasi, tai dabar visiems lokalo nariams parūpo naujo delegato rinkimai. Kaip žinia, delegatas renkamas dvejiems meams.

Šiame susirinkime buvo nužiūrėti du kandidatai į unijos delegatus — Vytautas Ubara-Uborevičius ir Pranas Vaitukaitis. Rinkimai įvyks birželio 24 dieną.

Lietuviai siuvėjai stengiasi ne tik savo narius patekusius į nelaimę, ar susirgusius paremti, bet ir lietuviškųjų reikalų taip pat neužmiršta. Kaip tik dabar lietuvių siuvėjų lokalas nutarė (priešinantis komunistams), nupirkti už 120 dolerių tikietus į Pabaltės tautų ruošiamą birželio 16 d. rusų trėmimų gedulingą paminėjimą.

Paskutiniu metu pastebėtas lietuvių siuvėjų domėjimasis visuomeniškais reikalais. Jie gausiai susirenka svarstyti savo organizacijos klausimus ir vietiniai komunistuojantieji Maskvos bernai jau neįstengia savo nusistatymų pravesti.

SUSITUOKĖ

Gegužės 20 dieną Blessed Sacramento Bažnyčioje susituokė Vitas Paul Valonis ir Florence Aurora Bakaitis. Sutuoktuvėse artimiausiai asistavo: Ann Denich, Jack O'Donnell, June Karpis, Eduard Sniečkus.

Vitas Valonis antrojo pasaulinio karo metu tarnavo kariuomenėje ir buvo Vokietijoje, Kinijoje ir Japonijoje. Vestuvių pokylis įvyko Richers Fine Wood Hall, 2863 Atlantic Ave. Vestuvių pokylis praėjo linksmai, prie geros Joe Thamas muzikos. **P. K.**

IŠNUOMOJAMI DU KAMBARIAI su baldais, fornyčiais (be vaikų). Kreipkitės J. Kashmore, 217 So. 4th St., Brooklyn, N. Y.

JONAS PATAŠIUS
Žiedai, laikrodžiai, jų taisymas, kosmetika ir religiniai dalykai.
307 GRAND STREET
Brooklyn, N. Y.

KAS
RYTOJ GALI ATSIKELTI?
Jūs norėdami atgauti sveikatą turbūt "viską" mėginote. Ir turbūt šia akimirka mėginate dar ką nors. Ir kada Jums ir tai nepadės ką tada darysite? Paliauti kovojus ir gyventi ligoni visą gyvenimą?
Daugelis žmonių naudoja Chiropraktiką, kaipo paskutinę gydymosi priemonę ir susilaukė gerų pasekmių. Chiro praktika pavydėtinai įsigijo gerą vardą išgydydama beviltiškas ligas. Kodėl jūs norite laukti iki rytojaus? Šiandien pradėkite su
Chiropraktika
JOHN D. PETTEI
CHIROPRACTOR
68-04 Fresh Pond Road
Ridgewood.
HEgeman 3-4536.

'BAISUSIS BIRŽELIS,

— BALTIC STATES FREEDOM DAY

New Yorko lietuvių, latvių ir estų Tarybos ruošia bendrą "Baisiojo Birželio" dešmtmečio minėjimą ir organizuotą protestą prieš maskolišką agresiją ir tautžudystę. Minėjimas įvyks

šeštadienį, birželio 16 d. 8 val. vakare,
CARNEGIE HALL, 57th St. ir 7th Ave.
NEW YORK, N. Y.

Dalyvauja Lietuvos, Latvijos ir Estijos Pasiuntinai, Kalbės J. A. V. Senatoriai.
KONCERTINĖJ PROGRAMOJ:
1. POLYNA STOČKIŪTĖ, mūsų dainininkė New Yorko Metropolitan Operoj,
2. I. Narunas, latvių čelistas,
3. Carmen Berensden, estų smuikininkė,
Jungtinis lietuvių, latvių ir estų choras. Lietuvius atstovaus Apreiškimo parap. choras vedamas p. Sako.

Kiekvieną lietuvį jo tautinė savygarba ir pareiga teipareigoja asmenišku dalyvavimu prisidėti prie šio protesto prieš tautų žudymą.

Įėjimo bilietai iš anksto gaunami laikraščių redakcijose: Darbininkas, Vienybė, Tėvynė, taip pat pas p. Ginkų, 495 Grand St. ir pas ALT Valdybos narius. Newarke pas p. Trečioką, 314 Walnut St. ir pas J. Stuką, 1264 White St., Hillside, N. J.

New Yorko Lietuvių Taryba.

Tel. ATwater 9-8844 Tel. RYE 7-2225
JOHN E. EIN, M. D., M. Sc.
Buvęs plastinės chirurgijos profesorius įvairiuose universitetuose. Veido pagražinimas. 30 metų praktikuoja toje srityje. Patarimas nemokamas. Operacijos už prieinamą honorarą. Priėm. val. 1—7 p. p. arba susitarus.
61 E. 86th St. New York 28, N. Y.

Dėmesio! Dėmesio!

New Yorko Lietuvių Tremtinių Draugija šių metų birželio 10 d. 3 val. p. p. Klasčiaus parke — Clinton Park, 56-70 58th St. Maspeth, N. Y. rengia šiais metais pirmąją

GEGUŽINĘ — PIKNIKĄ

Programoje: gera muzika, linksma nuotaika, įvairūs špostai ir kt. Įėjimas tik $1.00.
Čia bus geriausia proga visiems susitikti. Visi į gegužinę — pikniką Birželio 10 dieną.

Tremtinių Draugija

STONY BROOK LODGE

Quaker Path & Mount Grey Rd. Stony Brook, Long Island

Vedėja PR. LAPIENĖ

Kam patinka gamta — grynas oras, medžiai ir jūra, — kviečiamas atostogas praleisti Stony Brook Lodge, lietuvių vasarvietėj. Viešbučio kambariai su visais moderniškais patogumais. Sveikas ir įvairus maistas. Mėgstantiems skaityti čia pat didelė knygų biblioteka.

Kainos pernykštės: vienam asm. savaitei nuo $40.; dviem į kambarį nuo $70.: vienam asm. parai nuo $7. Vaikams pusė kainos, bet jie priimami tik su tėvais.

Birželyje ir nuo rugsėjo 10 žymi nuolaida.

Dėl rezervacijų rašykite MRS. LAPE, STONY BROOK, N. Y. Telefonai: Stony Brook 8-R arba Stony Brook 586.

SUSISIEKIMAS: Traukiniu iš New York'o imti Pennsylvania stoty Long Island traukinį einantį į Port Jefferson (dažnai jį reikia pakeisti Jamaica stotyje, persėdant į kitą Long Island traukinį, einantį į Port Jefferson). Nuo Jamaica maždaug po valandos ir pusės kelionės išlipti Stony Brook stotelėj, nuo kur taksė už 35 c. priveža prie vasarvietės durų.
Automobilium: iš New York'o važiuoti 25 keliu iki Smithtown, o nuo čia imti 25A ir juo važiuoti iki Stony Brook geležinkelio stotelės. Nuo čia, sekant Stony Brook Lodge iškabą, sukti po kairei ir tiesiog važiuoti iki vasarvietei. (viena mailė kelio).

Šeštadienį gegužės 26 dieną
ATIDAROMAS NAUJAI ĮRENGTAS
UNCLES BARAS IR RESTORANAS
Sav. JOHN LUKASZUK ir STANLEY VENDER
85 GRAND ST., BROOKLYN, N. Y.
Tel. EV. 4-8892

WAGNER THEATER
KASDIEN DVI FILMOS VOKIEČIŲ KALBA
PASAULINĖ KRONIKA
JAUKI KINO TEATRO SALĖ
Filmos keičiamos penktadieniais visai savaitei
110 WYCKOFF AVE., BROOKLYN, N. Y.
Kasa atidaryta 1 val. kasdien. Tel. HE 3-2613
Patogus privažiavimas:
BMT Subway — Canarsie Linija iki De Kalb Ave. Stoties

NAUJIENA! NAUJIENA! NAUJIENA!
VYTAUTAS BELECKAS
Žinomas sportininkas, Amerikos lietuvių jaunimo veikėjas, spaudos bendradarbis, buvęs tremtinys, nesnai įsigijo, pertvarkė, pagražino ir atidarė
WINTER GARDEN TAVERN, Inc.
Su puikiu baru, restoranu ir didele sale susirinkimams, vestuvėms ir kitokiems sociališkiems pobūviams.
VISI KVIEČIAMI ATSILANKYTI
1883 MADISON STREET, BROOKLYN 27, N. Y.
(Prie Firest Ave. stoties) (RIDGEWOOD)
Tel: EV. 2-9586

MIČIULIO RŪBŲ KRAUTUVĖJE...

Jūs galite gauti paltų ir siūtų žemesnėmis kainomis, negu bet kurioje New Yorko krautuvėje.

Bet, svarbiausia, jūs čia turite tą patį, šimto procentų vilnos ir pirmos rūšies darbo drabužių pasirinkimą. Nueikite persitikrinti!

E. P. MITCHELL CO.
Manufactures of
FINE CLOTHES FOR MAN
1245 BROADWAY BROOKLYN 21, N. Y.
GL 5-2246

(Green Ave. kampas, pirmame aukšte, vienas blokas nuo Gates Ave. stoties, važiuojant Broadway BMT Linija).