JUL 3 1951

VIENYBĖ

Lithuanian National Weekly

New York Public Library 470 Fifth Ave.

LXVI M. 26 N. BROOKLYN. N. Y. PENKTADIENIS, 1951 M. BIRŽELIO (JUNE) 29 D. KAINA 10 C.

Dabar

Maliko pasiūlymas
Žmonės ir... mūsės
Godos mergautinės
Piknikas Chicagoje

JUOZAS TYSLIAVA

Maliko pasiūlymas baigti karą Korėjoje reiškia — ką?

Pirmiausia, tai gali reikšti, kad Maskva pagaliau įsitikino, jog komunistai negali laimėti karo.

Bet aklai tikėti tuo Maliko pasiūlymu taip pat nebūtų išmintinga.

Stalinas yra nuoširdus tik tada, kai jis nutvertas už gerklės ir prispirtas prie sienos.

Bent taip buvo anais Hitlerio armijų veržimosi į rytus laikais.

Vėliau, tam pavojui atslūgus, kaip žinoma, sovietai savo santykiuose su Vakarų valstybėmis nė karto neparodė nuoširdumo.

***

De Valera, kuris 1916 metų Velykų rytą airių tautą išvedė į kovą už nepriklausomybę, vėl sugrįžo į valdžią.

Tai tas pats Aemon de Valera, kuris laimėjęs kovą už nepriklausomybę, Airijos vyvyriausybės priešaky išbuvo net 16 metų.

Ir pats pirmasis naujojo Airijos premjero žygis buvo— paskelbti, kad jo valstybė nesidedanti su Atlanto paktą pasirašusioms valstybėmis.

De Valera nebūtų de Valera, jeigu jis šia proga nebūtų priminęs, kad taip bus tol, kol britai negrąžins Ulsterio provincijos...

***

Viename laikraštyje, kurio kalba, rodos, turėtų būti taisyklinga, randamas toks sakinys:

"...Kitos dvi seserys gyveno ant antrų lubų."

Kaip tos dvi seserys, nelyginant musės, galėjo gyventi **ant lubų**, neįmanoma paaiškinti.

Iš tikrųjų, tai primena anekdotą apie muses.

Kartą dvi musės vaikščioja lubomis ir kalbasi:

— Keisti tie žmonės.

— Kodėl?

— Tiek daug jiems kaštavo šios lubos uždėti, o patys, kaip matai, vaikščioja grindimis.

***

Birželio 13 d. Meksikos katalikų bažnyčios paminėjo šv. Antano iš Padua 720 metų sukaktį.

Visos meksikietės, kurioms rūpi ištekėti, tą dieną bažnyčiose turėjo uždegti po 13 žvakių...

Mat, pagal seną meksikiečių paprotį, jeigu mergina iškaulina iš vyro 13 centavų ir birželio 13 d. ji uždega 13 žvakių, vyras — garantuotas.

Tik viena Delia Ruiz, klūpodama prie šv. Antano statulos, tą dieną skundėsi:

"Jis nekreipia dėmesio į mane. Aš daugiau pas jį neisiu. Jeigu jis nori man padėti, jis žino, kur aš gyvenu."

***

Tai primena tolimą Amerikos lietuvių praeitį, kai pas Brooklyno kleboną kunigą Varnagiri kartą atėjo "mergina iš Lietuvos" ir prašė jai surasti... vyrą.

Klebonas jai pataręs nusipirkti šv. Antano statulėlę ir... melstis.

Mergina meldėsi, meldėsi, bet vieną birželio mėnesio vakarą, netekusi kantrybės, statulėlę išmetė pro langą.

Krisdama, statulėlė pataikė pro šalį einančiam vyrui į galvą...

***

Nesigilindami į smulkmenas, esame priversti pasakyti tik tai, kas pagaliau įvyko.

Vieną rytą pas Brooklyno kleboną ateina jauna pora ir prašo juos sutuokti.

Kunigas Varnagiris, pažinęs merginą, jai ir sako:

"Matai, ar aš tau nesakiau, kad reikia melstis šv. Antanui."

Bet būsimoji nuotaka tuojau atšovė:

"Gana jau gana, kunigėli, jeigu aš nebūčiau jam pracampinusi pakaušio, tai gal ir dabar dar mergaučiau".

***

Praeitą sekmadienį turėjau progos dalyvauti Naujienų piknike, įvykusiame netoli Chicagos.

Sprendžiant pagal piknike buvusios publikos gausumą, tenka manyti, kad šis dienraštis čia yra plačiausiai skaitomas.

Truputį keista, kad Chicagos laikraščiai, ruošdami savo naudai piknikus, neima vadinamos įžangos.

Dėl to yra kaltinami biznieriai, kurie čia taip pat rengia piknikus "be įžangos".

KORĖJOJ KOMUNISTAI RUOŠIASI NAUJAI OFENZYVAI

Sąjungininkų kareiviai džiaugsmingai sutiko žinią—paliaubų pasiūlymą

Amerikos spaudoj buvo karkartėmis rašyta, kad toj pačioj patriotiškai nusiteikusioj spaudoj netrūksta bendradarbių ir korespondentų, kurie gudriu būdu dirba stalininės propagandos naudai. Mes skaitėme savo laiku žinias iš Korėjos fronto, kad Amerikos kareiviai net su ašaromis akyse sutikę žinią, kad jie negalėsią būti Kalėdomis (pereitomis) namie.

Žaibo greitumu buvo dabar pagarsinta po išsidraikiusį Korėjos frontą žinia, kad Sovietų Sąjungos atstovas UN Malik pasiūlė pradėti kariaujančioms šalims derybas dėl taikos atstatymo Korėjoj. Amerikos laikraščiuose pasirodė telefotografijų, rodančių kaip Amerikos ir sąjungininkų kareiviai meta iš džiaugsmo ginklus, kastuvus ir kepures aukštyn. Tai reiškia, jog kareiviams yra nusibodę kariauti šitoki karą, kurio galo nematyti. Jie nori namo...

Tuo pat metu antroj fronto pusėj eina pilnas pasiruošimas naujai ofenzyvai, kaip praneša AP korespondentas iš fronto. Komunistai nori išnaudoti taikos kalbas ir sąjungininkų pasistumėjimus savo naudai. Ten nemėtomos kepurės aukštyn, išgirdus kalbas apie taiką. Ten buvo suorganizuoti keturi stiproki priešpuoliai prieš sąjungininkų linijas, dalyvaujant stipriems sovietinės gamybos avia cijos daliniams. Vienas karininkas iš fronto linijų pastebėjo korespondentui: "Nėra abejonės, komunistai ruošiasi naujai ofenzyvai."

Pagal papildomus pranešimus komunistai daro užpakaly didelius įsitvirtinimus, einančius lygiagrečiai su sąjungininkų linijomis. Savo įsitvirtinimų priešaky komunistai organizuoja tramplynus, nuo kurių jie galėtų mestis į naują ofenzyvą, o jeigu nepasisektų mėginti sulaikyti sąjungininkus savo naujuosiuos įsitvirtinimuos užpakaly.

ARKIVYSKUPO GRESO BYLA

Arkivyskupas Gresas prisipažino, kad šnipinėjo Amerikos naudai, kad dalyvavo juodoj biržoj ir šmugeliavo svetimą valiutą. Kiti jo bylos dalyviai prisipažino taip pat šnipinėjime, o vienas venuolis net prisipažino seksualiniuos nusikaltimuos. Visi uoliai patys save kaltino ir stengėsi kompromituoti Amerikos ir kitų Vakarų Valstybių diplomatus.

Vienam paskutinių posėdžių prokuroras pareikalavo arkivyskupui mirties bausmės. Po to kaltininkas pareiškė:

— Aš apgailestauju ir smerkiu savo naikinamąjį darbą. Tikiuos, kad Vengrijos tauta užmirš mano veiksmus. Kreipiuos į visus katalikus nesekti mano pavyzdžiu...

Arkivyskupas Gres ir kiti kaltinami monarchijos atstatymo organizavimu ir komunistinio režimo naikinimu.

Spalvotoji televizija

Columbia bendrovė pradėjo reguliariai demonstruoti spalvotąją televiziją. Pirmoji tran sliacija užtruko apie valandą laiko. Apie 35,000 žmonių New Yorke, Bostone, Philadelphijoj matė šią programą. Šią programą tuo tarpu nedaug žmonių matė todėl, kad spalvotos televizijos aparatų palyginti yra nedaug. Daugelis firmų netolimoje ateityje išleis patobulintus aparatus spalvotajai televizijai.

— Johnson, raudonasis vikaras, kuriam Stalinas paskyrė "taikos premiją" išvyko į Maskvą, bet išvykdamas spaudos atstovams pasakė, kad abejoja ar galės pamatyti Staliną.

— Singman Rie, Pietų Korėjos prez., pareiškė, kad taika Korėjoj bus tik tada, kai, ji bus išvalyta nuo komunistų ir sujungta.

Paliaubos prie senosios sienos reikštų laimėjimą

Tokzics nuomonės užsienio reikalų sekretorius Achesonas

Prezidentas Trumanas, paliesdamas savo paskutinėj kalboj sovietų delegato Maliko pasiūlymą sustabdyti karo veiksmus Korėjoj, aiškiai pasakė, kad Amerika nori arba tikros taikos arba nieko.

Jo sekretorius užsienio politikos reikalams Achesonas po to išsireiškė žymiai kukliau. Esą Amerikos Jungtinėms Valstybėms būtų didelis laimėjimas, jeigu karas baigtųsi prie 38 paralelės, tai yra ten pat, kur jis prasidėjo (prie Pietinės ir Šiaurinės Korėjos sienos).

Skaitydami tokį Achesono pasisakymą, atsimenam pareiškimus daugelio aukštų karių ir politikų, davusių savo parodymus Senato komisijoms, tyrinėjančioms Mac Arthuro atleidimo priežastis. Jie pasakė, kad karo pabaiga toj pačioj vietoj, kur buvo jo pradžia, priešingai reikštų Amerikos politikai ir prestižui didelį smūgį, ir neduotų jokių garantijų, kad vieną dieną, Stalinui panorėjus, karas tenai gali iš naujo prasidėti.

Karas Korėjoj kainavo ligi šiol Amerikai 12 bilijonų dolerių ir 80,000 vyrų (neskaitant sąjungininkų). Sutinkant derėtis dėl senosios padėties atstatymo pagal gen. Wedemeyeri, buvusį Amerikos karinių pajėgų viršininką Kinijoj paskutinio karo metu ir Chian Kai Sheko vyriausio štabo viršininką, reikštų, kad Amerikos ir sąjungininkų pirmos eilės komanda nepajėgė susitvarkyti su trečios eilės komunistų komanda (team).

IŠ VISO PASAULIO

— Argentinoje suimti keli karininkai, kurie būk tai norė ję padaryti krašte perversmą ir nužudyti prezidentą Peroną ir jo žmoną Evitą, kurią vyras kaip tik rengiasi padaryti arba vice-prezidente arba ministerių pirmininke.

— Amerikos atstovybės Maskvoje nariai su pirmuoju ir antruoju sekretorium priešakyje nusprendė aplankyti L. Tolstojaus Jasnaja Poliana, kur garsusis rašytojas paskutinius metus prieš mirtį gyveno ir yra ten palaidotas. Šiuo vizitu Maskvos laikraščiai pasipiktino. Rusai kaltina amerikiečius, kad jie pergasiai kalbėję lankydami Tolstojaus kambarius ir... net buvę girti. Washingtone aiškinama, kad kaltinimas neturi mažiausio pagrindo. Jei amerikiečiai kambariuose ir garsiau už kitus kalbėjo, tai tik taip atrodė, nes amerikiečiai aplamai pripratę garsiai kalbėti.

— J. L. Lewis, angliakasių sąjungos viršininkas sako, kad jeigu visa JAV pramonė būtų nukreipta į karo gamybą ir jeigu rusai nepradėtų karo, tai Jungtinėse Valstybėse prasidėtų stagnacija ir didelė krizė.

— Gubernatorius Th. Dewey važiuojąs į Korėją savo lešomis ir tai daras ne politiniais sumetimais, nes jau nemanąs kandidatuoti į prezidentus.

— Dešimts didžiausių korporacijų gavo 27 nuoš. visų milijardinių karo užsakymų. Dėl to didelį triukšmą pakėlė mažesnės korporacijos.

— Senatorius Johnson (iš Colo) apskaičiuoja, jog Korėjos karas kasdien kainuoja JAV — 1,000,000,000 dolerių.

— Irano šacho brolis Michigan universiteto studentas Machmud Pahlevi suimtas už smarkų važiavimą, mėgino iš policijos pabėgti. Jam gresia trys mėn. kalėjimo ir 100 dol. baudos.

— Jungtinių Tautų sekretoriatas pasiuntė pasiūlymą 39 valstybėms pasiųsti karo dalinius į Korėją. Tos valstybės lig šiol tai nebuvo padariusios.

— Irano vyriausybė pareiškė, kad nesipriešins anglų pasitraukimui iš naftos gamybos Irane, bet tuo atveju neims atsakomybės už tai, jei Irano naftos jau nebegaus Vakarų Valstybės.

Rumunijos karalius Mykolas su karaliene Ona tremtyje. Kaip tik dabar jis išvyko atostogams į Londoną.

ASMENYS BESIKESINĄ AMERIKOS VALDŽIĄ NUVERSTI

Didžiumoj imigrantai iš Rytų Europos

FBI pateikia tokias žinias apie suimtuosius komunistų vadus:

Israel Amter, New Yorko valstybės komunistų partijos komiteto, o paskutinius 18 metų Amerikos centro komiteto narys, gimęs 1881 metais Denvery, delegatas į 5 komunistų internacionalo kongresą Maskvoj. Komunistų kandidatas į Kongresą, Senatą, New Yorko valstybės gubernatorius, į New Yorko merus ir vicegubernatorius.

Marion Bachrach, 52 metų, partijos viešųjų reikalų ir apsaugos komisijos sekretorė, lektorė komunistų Jeffersono vardo mokykloj, gimusi Chicagoj.

Isadore Begun, 47 m., partijos pareigūnas nuo 1924 metų, "studijavęs" Rusijoj 1935 metais, gimęs Pinske, Rusijoj, baigęs New Yorko City College ir Columbijos universitetą.

Aleksander Bittelman, 61 m., alias Asher Bittelmacher, vienas iš didžiausiųjų partijos teoretikų. Gimęs Kieve, ištremtas carų laikais į Sibirą. Atvyko į Ameriką 1912 metais. Buvo nariu centro komitete, politiniame biure ir Tautinio Žydų Komiteto pirmininku. Buvo žydų laikraščio Morning-Freigeit gen. eekretorium. Kaip nepiliečiui jam ankščiau buvo pradėta byla ištremti į Rusiją.

George B. Charney, 46 m., sekretorius darbininkų unijos reikalams New Yorko valstybės komunistų partijos komitete. Gimęs Ekaterinoslave, Rusijoj, Amerikos pilietis. Stu dijavęs Pennsylvanijos ir Harvardo universitetuose, baigęs New Yorko teisių mokyklą.

Elisabeth Gurley Flynn, 60 m., centrinio komiteto narė, moterų sekcijos pirmininkė, gimusi Amerikoj, Daily Worker bendradarbė.

Betty Gannet-Rifke Jawschewsky, 44 m., atvykusi iš Lenkijos. Jos pareigos kompartijoj mokyklų ir auklėjimo reikalai. Lankė Lenino mokyklą Maskvoj. Kaip svetimšalei jai pradėta deportavimo byla.

Simon Gerson 41 ., komunistų partijoj nuo 1931 metų. Komunistų kandidatas į Kongresą ir New Yorko miesto tarybą. Gimęs Amerikoj kaip Simon Gersechovsky.

Victor J. Jerome, 54 m., anksčiau žinomas kaip Isaac Roman vadovavo partijos kultūrinei politikai. Jo pastangų dėka šimtai Hollywoodo, radijo ir televizijos artistų yra įtraukti į komunistinės propagandos darbą. Gimęs Lodzej, Lenkijoj. Naturalizuotas 1928 metais, studijavęs Anglijoj ir dviejuose New Yorko universitetuose.

Arnold Johnson, 46 m., buvo Ohio valstybės komunistų partijos sekretorius, gimęs Seattle, Amerikoj.

Claudia Jones, 36 m., negrė iš Trinidado, Britų Vakarų Indijos, partijoj nuo 1938 metų, nuo 1945 metų, centro komitete. Kaip užsienietei (anglų pilietei), pradėta ištrėmimo byla.

Albert Lannon, 43 m., jo pareigos — kiršinimo darbas jūrininkų tarpe. Partijoj 19 metų. Anksčiau vadinosi Albert Vatere, gimęs Brooklyne.

Jacob Mindel, 69 m., apšviestas Lenino mokykloj Maskvoj, gimęs Minske, baigęs dentistų mokyklą New Yorke, bet metęs savo profesiją, dirbo komunistų partijai.

Pettles Perry, 54 m., centro komiteto sekretorius negrų reikalams.

Aleksander Trachtenberg, 64 m., International Publishers, komunistų žurnalo redaktorius, komunistų Jeffersono vardo mokyklos iždininkas ir patikėtinis. Gimęs Odesoj, Rusijoj, atvyko į Ameriką 1906 metais, naturalizuotas 1914 m. Kandidatas į Kongresą, Daily Worker dienraščio steigėjas. Daug kartų buvęs Maskvoj.

Louis Weinstock, 48 m., žinomas kaip Lajos Toth iš Vengrijos. Jo specialybė — darbininkų unijos. Buvo centro komiteto narys.

William Wolfe Weistone, 53 m., gimęs Vilniuj, daug laiko praleido Rusijoj, buvo net Lenino mokyklos mokytoju. Buvo Amerikos politbiuro ir centro komiteto narys.

Tarp keturių paieškomų yra vienas iš Lietuvos **Sidney Steinberg.** Partijoj nuo 1936 metų, viršūnėse nuo 1942 metų. Atvyko į Ameriką 1930 metais su lietuvišku pasu. Tada jis vadinosi **Ovsejus Sarfsteinas.** Kaip matome jų dauguma yra žydų kilmės.

ROOSEVELTAS GALĖJO SULAIKYTI KOMUNISTUS

Vien tik šaltai įspėdamas Staliną Jaltoj, kad jis susilaikytų nuo savo planų užimti Europą ir Aziją, prezidentas Rooseveltas būtų apsaugojęs pasauly nuo komunizmo ir naujų karų, kurie dabar grėsia žmonijai.

Tokią nuomonę pareiškė gen. Pat Hurley, buvęs karo metu USA ambasadorius Kinijoj, Senato mišrioj komisijoj, tyrinėjančioj MacArthuro nušalinimą. Gen. Hurley kalbėjo tartum jis būtų ambasadorius visų tų nelaimingų tautų, kurios dėl klastingos Valstybės departamento politikos pateko į komunistų priespaudą.

"Valstybės departamentas savo nemorališka ir slapta diplomatija išdavė tuos principus Jaltoj, dėl kurių mes vedėme antrąjį pasaulinį karą,"— pasakė Hurley. Jis pasipriešino Achesono pareiškimui, kad Jaltos dienomis reikėję daryti nuolaidas sovietams, norint išvengti milijoninių aukų per planuojamą invaziją į Japoniją.

"Čia kalbėta, kad Stalinas gali sulaužyti susitarimus", sakė gen. Hurley, "iš tikrųjų Stalinui nebuvo ko laužyti... Neryžtinga Amerikos užsienio politika po Jaltos ir aplamai po antrojo pasaulinio karo, su daro pagrindinę priežastį dabartinėms tarptautinėms problemoms ir yra atsakinga už kiekvieną žuvusį kareivį Korėjoje".

Buvęs karo sekretorius ir vėliau ambasadorius Kinijai gen. Hurley pasisakė prieš užsienio reikalų sekretoriaus Achesono tvirtinimus, kad nuolaidos sovietams Jaltoj bu vusios dėlto reikalingos, kad nebuvo dar žinoma, ar atominė bomba funkcionuos.

"Rusijos pokariniai laimėjimai," pasakė Hurley, jokiu būdu nereiškia jos stiprumą, o tik Amerikos politikos silpnumą."

Kai Achesonas ir kiti vyriausybės pareigūnai stengiasi ginti Jaltos nutarimus, pats vyriausias tų nutarimų kaltininkas prezidentas Roosevelt as vėliau gailėjosi padaręs tas nuolaidas. Ši buvusio prezidento pažiūra į Jaltos pirmą kartą viešai paaiškėjo per gen. Hurley apklausinėjimą.

Hurley pasakojo, kad jis 1945 metais kovo mėnesį, atvykęs iš Kinijos, atsilankė pas prezidentą Roosevelt ą, gulintį tada ligos patale.

Prez. Roosevltas prisipažino, kad jis padarė klaidą Jaltoj, nusileisdamas sovietams. Jis prisipažino pažeidęs Kinijos terotorialinį integritą ir jos politinę nepriklausomybę. Po to prez. Rooseveltas prašė ji vykti pas Churchillį ir Staliną mėginti atitaisyti padarytus susitarimus Jaltoj.

Pakeliui, Teherane, Hurley gavęs žinią apie Roosevelto mirtį, bet naujasis prezidentas Trumanas prisiuntęs telegramą, prašydamas atlikti iki galo prez. Roosevelto duotą misiją.

Hurley sako, jis jau buvo padaręs šiokią tokią pažangą, kai iš Valstybės departamento atėjo telegrama, reikalaujanti nutraukti bet kokias pastangas dėl Jaltos nutarimų pakeitimo. Tai buvo mano didžiausias pralaimėjimas gyvenime, ne prieš sovietus ar britus, bet prieš Amerikos valstybės departamentą, —pri sipažino pabaigoj buvęs ambasadorius.

Amerikos Lietuvių Savaitė

knikas darbininkams

hiladelphijos baldų fabri- savininkas suruošė savo bininkams pikniką. Atėjus nikų laikui bemaž kiekvie- sekmadienį, kartais ir tiadienį philadelphiečiai ir linkių lietuviai susirenka ladelphijos užmiestyje My- aičio sode pikniko. Pikni- tie ruošiami dažniausia apijų. Pernai ir Tremtinių ganizacija iš pikniko gavo nų pelną. O šiemet teko ivilti ir būti patenkintais, us be nuostolių. Tenka ymėti, kad ir to miesto ijo lietuvių skelbėjas ne- lieka nuo organizacijų ir nai suruošė net du pikni- Kadangi sodo nuoma sie- 75 dol. nuomuotojui tenka nai su baime žiūrėti, kad nikas užuot davęs pelno, adarytų sąskaitoje defici- Vis dėlto sodo savininkas kirtą nuomą gauna. Ne- ka kalbėti, kad piknikai šiami pasiryžėlio iždui pa- inti, ir kartais toks pikni- esti labai pelningas.

ačiau neteko girdėti, kad s nors atskiras asmuo štų pikniką savo lėšomis avo lėšomis vaišintų susi- usius piknikan. Tik M. nša, minėto fabriko savi- kas, sukvietė birželio 16 d. vo ūkį ne tiktai savo dar- nkus, bet ir jų šeimas. M. nšos fabrike dirba apie darbininkų, kurių du treč- u sudaro lietuviai —trem- ai. Turint galvoje, kad cvieno darbininko šeima deda iš trijų asmenų, į niką galima buvo buvo kti virš dviejų šimtų žmo- , kas iš tikrųjų ir buvo. kvienas pikniko dalyvis jo jaustis kaip Lietuvoje, gėrimų ir valgių buvo ne- ti kiekiai. Niekam neteko žytis.

rie to, kas sakyta, reikia lėti, kad kiekvienas DP, is kreipėsi į M. Dumšą, kodamas darbo, nebuvo iltas.

Dr. J. Jan-čius

M. J. COLNEY PASKIR- GYDYTOJŲ EGZAMINŲ KOMISIJOS NARIU

onnecticut Valstijos gu- natorius John Loge, š. m. elio mėn. 18 d. paskyrė Colney gydytojų naturo- ą egzaminų komisijos na- trejiems metams. Ši gar- enka dr. Colney jau nebe ią kartą. Jis yra buvęs tos isijos nariu jau šešerius us, nuo 1940 iki 1946 me-

s faktas rodo, kad dr. ey turi pripažinimą, kad savo specialybėje yra pa- s aukštą lygį. Dr. Colney žinomas savo gydymo me- is ir pasekmingumu Wa- utyje ir plačiose apylin- .

. Colney yra garsus lie- ą visuomenininkas ir vei- s. Šiais metais jis yra iš- tas Lietuvių Tautinės Są- os Centro valdybos pir- nku.

VELANDO BALF SKY- DIRBA PAVYZDINGAI

skutiniu laiku labai gra- lietuvių šalpos darbe pa- ėjo Clevelando BALF ai Nr. Nr. 38 ir 55. Per usius tris mėnesius 38 us atsiuntė BALF iždui 00 aukomis ir narių mo- ais, o 55 skyrius atsiun- 340.00 aukomis ir narių sčiais. Už 38 skyriaus au nupirkta ir pasiųsta Vo- on 9,500 svarų cukraus, skyriaus aukos skiriamos oms tremtyje sušelpti. būdu iš viso per tą lai- pį iš Clevelando stam- mis aukomis gauta $1,-).

dėjus BALF skyriaus s $300.00 prie kitų aukų oms tremtyje sušelpti, o iki š. m. birželio 12 d. $1,021.89.

. 1951 m. birželio 29 d.

Dickie Richardson jaunas labai vos penkių metų berniukas groja keturiais instrumentais — piano, barabonu, saksafonu ir akordeonu. Jis laukia savo tėvo iš Korėjos ir rengiasi sudaryt orkestrą.

Naujai atvykusieji

Barvydas Stasys, Detroit, Mich.

Endriukaitienė Maria, San Francisco, Calif.

Gataveckas Jurgis, Chicago, Ill.

Grubliauskas Vytautas, Brockton, Mass.

Jaciene Filomina, Matilda, Rimantas J., Juraite O., Chicago, Ill.

Juska Adelija, Adelija, Jonas, Port Carbon, Pa.

Marchertas Henrikas, Otilija, Irena, Henrikas A., Gediminas S. Philadelphia, Pa.

Nadicius Juozas, Baltimore, Md.

Matinienė Antanina, Brooklyn, N. Y.

Pitkunigis Vilius, Chicago, Ill.

Puchalauskienė Wilhelmina, Arlington, Mass.

Rupeika Jonas, Chicago, Ill.

Sova Drasutis, Pittsburgh, Pa.

Staras Alfredas, Boston, Mass.

Vaitaitis Vytautas, Brooklyn, N. Y.

Viskaras Helena, Chicago, Ill.

Vaitaitis Kostas, Karolina, Brooklyn, N. Y.

Zukauskas Vladas, Essington, Pa.

***

Aleknavičius Jurgis, Liuda, Lincoln, Nebr.

Jasiukonis Paulius, Romuldas, Leonas, Springfield, Ill.

Baivinis Paulius, Kearny, N. J.

Grasys Mykolas, Chicago, Ill.

Grigutis Bronius, Hella, Cochranton, Pa.

Kartavičius Jonas, Romuldas, Chicago, Ill.

Kotkienė Bronislova.

Šalkauskas Vladas, Detroit, Mich.

Krivickas Gustavas, Ona, Birute, Vanda, Alfonsas, Regina, New Britain, Conn.

Kuzma Antanas, Kazimiera, Eleonora, Detroit, Mich.

Liorencas, Jurgis, Aleksandra, Minna, Regina, Siegfriedas, Jonas, Šarunas, Jurgis, Chicago, Ill.

Martinkus Tatjana, Chicago, Ill.

Misiunas Pranas, Erika, Detroit, Mich.

Merkevičius Stasys, Chicago, Ill.

Pagrindis, Zosė, Mečys, Marganavičius Adelė, Rochester, N. Y.

Pavilionis Jonas, Chicago, Ill.

Radvilavičius Leonas, Barbara, Chicago, Ill.

Rajsay Irena, Roxbury, Mass.

Skibiniauskas Vytautas, Baltimore, Md.

Sparnys Simonas, Chicago, Ill.

Stankevičius Vytautas, Chicago, Ill.

Taranauskas Antanas, Olga, Antanas, Mečislovas, Jonas, Detroit, Mich.

Zablockas Mykolas, Reinold,

BALTIEČIAI "L. EUROPOS" KOMITETE

New York (LAIC)— Birželio 14 d. formaliai pradėjo veikti lietuvių, latvių ir estų patariamieji komitetai (Consulatative Panels) prie Laisvosios Europos Komiteto.

NCFE pirmininkas Charles D. Jakson sukvietė komiteto pareigūnus, visų trijų patariamųjų organų narius, akredituotus ministerius ir spaudos atstovus į Reserch Center, 154 East 62 Street, New York, ir pranešė malonią žinią.

NCFE vicepirm. Frederick R. Dolbeare paskaitė trumpą deklaraciją. Jis pasidžiaugė, kad "Estijos, Latvijos ir Lietuvos prisidėjimas užbaigia visų pavergtų tautų iš anapus Gel. Uždangos organizuotųjų grupių tremtyje apsijungimą," kurio tikslas yra "vienas visiems bendras tikslas — laisvė".

Visų trijų komitetų pirmininkai pasakė kalbeles. Lietuvių vardu p. Vacys Sidzikauskas priminė dėkingumą JAV kurios nepripažino sovietinės aneksijos. "Tamstos šios dienos proklamacija ir Lietuvių Patariamojo Komiteto įsteigimas yra iškalbingi įrodymai, kad Amerikos demokratija, siekdama per vieną įžymiausių organizacijų, yra pasirįžusi mums pagelbėti mūsų kovoje už mūsų krašto išsilaisvinimą ir vietai laimėti laisvoje ir vieningoje Europoje. Mes pasižadame sunkiai dirbti ir būti vertais mumyse sudėto pasitikėjimo. Taip mums Dieve padėk!"

Po to vyko priėmimas ir laisvas pasikalbėjimas.

Iškilmėse dalyvavo Lietuvos Ministeris p. P. Žadeikis, Gen. Konsulas Budrys, visi aštuoni Lietuvių Komiteto nariai — pirm. V. Sidzikauskas, sekr. dr. A. Trimakas, iždin. K. Bielinis, J. Audėnas, B. Nemickas, M. Tolišius, Pr. Vainauskas ir V. Vaitiekūnas — LAIC direktorius adv. K. R. Jurgėla ir sekretorė Marijona Kižytė, ir prel. Jonas Balkunas.

Pasikalbėjime su LAIC atstovais, p. Dolbeare pareiškė, kad — jei pavyks nugalėti techniškas kliūtis — rugsėjo mėnesy pradės veikti lietuviškos programos per Radio Free Europe.

DETROIT VERBUOJA BALFUI NAUJUS NARIUS

Vienas veikliausių BALF skyrių, Detroito 76 skyrius, kaip kiekvienais metais, taip ir šiemet smarkiai verbuoja naujus narius. Šiomis dienomis pasiuntė naują sąrašą iš 90 narių ir kartu $90.00 narių mokesčių.

Skyriaus sekretorė p. Magdelena Staton rašo, kad skyriaus vadovybė šiemet be narių verbavimo dar rengia keletą pramogų: pikniką — gegužinę, vėliau vaidinimą, vakarą ir kitas pramogas. Visas pelnas bus skiriamas tremtyje esantiems lietuviams sušelpti. Skyriaus valdyba tuo būdu tikisi sukelti nemažai lėšų šalpai.

PRAŠOMA ATSILIEPTI

Achenbakaitė Jonsohn Berta.

Boguševičiute (Boguszewicz) Macekevičienė Janina, gyvenusi Kaune.

Briaunys Viliam ir Umbrazas, iš Kurėnų km., Ukmergės ap.

Budrys, keturi broliai, jų tarpe Juozas ir Motiejus, iš Jurgaičių km., Gruzdžių vl., Šiaulių ap.

Chovicz Jacevičiūtė Stase.

Daukšytė Ona, iš Sargučių km., Marijampolės ap. Sasnavos par.

Jazdauskaitė Kazimiera, iš Vaiguvos vl., Šiaulių ap.

Jecka Kazimieras ir Petras, iš Šimonių vl., Panevėžio ap., ir Petro žmona bei sūnus.

Karklytė Magdutė, iš Kazlų Rūdos, Marijampolės ap.

Lavinskaitė Ona, iš Pustapėdžių km. Vilkaviškio ap.

Peleskaitis Petras, iš Beržinių km., Keturvalakių k., Vilkaviškio ap.

Pronauskas Pranas ir Teodoras, iš Uogiškių km., Viekšnių vl., gyvenę Daubinskių dvare.

Raslanas Stasys, iš Pavuolių k., Utenos v.

Rodomskis Juozas, iš Kybartų m. Vilkaviškio ap.

Savaniauskas Stasys.

Siaurutis Matjošius, iš Patunkiškių km. Alvito vl., Vilkaviškio ap.

Smetona Povilas, ir sesuo Elena, iš Levaniškių k. Ragavos v.

Stiklakis Stanislovas, ir seserys Julė ir Juzė, iš Marijampolės miesto.

Svenciskas Vladislovas, iš Vilniaus.

Tumas Antanas.

Viršila Konstantas.

Žukauskas Silvestras.

Ieškomi arba apie juos žinantieji prašomi atsiliepti į: Consulate General of Lithunia, 41 West 82nd Street, New York 24, N. Y.

DARBO GARANTIJAS REIKIA PATEIKTI IKI Š. M. LIEPOS 31 D.

Nors šių metų birželio 21 d. U. S. Kongresas specialiu įstatymu prailgino tremtiniams Vokietijoje, Austrijoje ir Italijoje vizų išdavimą dar šešiems mėnesiams laiko, tačiau kartu pageidauja, kad visos Darbo ir Buto garantijos tremtiniams tose valstybėse būtų paruoštos ir pristatytos DP Komisijai iki š. m. liepos 31 d. imtinai. Todėl, jei gu kurie Amerikoje gyvenų lietuviai dar nori savo draugus, gimines ir pažįstamus iš Vokietijos, Austrijos ir Italijos atsiimti į Jungtines Amerikos Valstybes, privalo Darbo ir Buto garantijas sudaryti ir per BALF ir kitas šalpos organizacijas, ar tiesiai per D. P. Komisiją jas pristatyti, kad jos gautų eigą iki š. m. liepos 31 d. Garantijos sudarytos ir pristatytos po 1951 m. liepos 31 d., nors ir bus priimamos, tačiau kandidatai pagal jas gali nespėti laiku pereiti per komisijos ir dėl to gali negauti vizų.

Šis patvarkymas liečia tik tuos tremtinius, kurie gyvena Vokietijoje, Austrijoje ir Italiioje. Vokiečių kilmės pabėgėliams įstatymas galioja iki 1952 m. birželio 30 d.

BALF.

J. MARKIEWICZ AND SONS, Inc.
Laidotuvių Direktoriai
15 Trumbull Street
New Haven, Conn.
Tel.: 5-9229

WALTER'S CAFE
W. Medveckas, Sav.
Degtinė, alus ir vynas
1124 W. Pratt St.
Baltimore, Md.

JOHN'S TAVERN
JOHN SAUKUS, Sav.
217 Avenue B
Bayonne, N. J.
Tel.: 3-4136

DIAMOND CAFE
V. B. Santeckas ir
V. Bukauskas, sav.
Alus, degtinė, vynas
305 BROADWAY
SO. BOSTON. MASS.
SO 8-9094

BOSTON BAKING CO.
J. Tamošauskas
B. Andriušaitis
Lietuviška duona ir pyragaičiai
Pristatoma į namus ir krautuves
8 Ames St., Lowell, Mass.
Tel. 2-6797

BEE HIVE RESTAURANT
Wm. A. Aliukonis, Sav.
Alus, pirmos rūšies maistas
Kviečiami svečiai, atvykę iš kitų valstybių.
56 High St., Nashua, N. H.

UNION BRONZE FOUNDRY
High Grade Bronze Castings
STANLEY SKIKAS
SAVININKAS
(Pėda nuo Union Avenue)
Bridgeport, Conn.
TEL.: 3-4696

MIAMI, FLORIDA
SOUTHERN CROSS HOTEL
PAUL USONIS, savininkas
Jūs būsite patenkinti apsistoję šiame savo tautiečio viešbutyje.
KAINOS PRIEINAMOS
642 N. W. 3rd STREET, MIAMI 36, FLORIDA
Ph. 82-9500

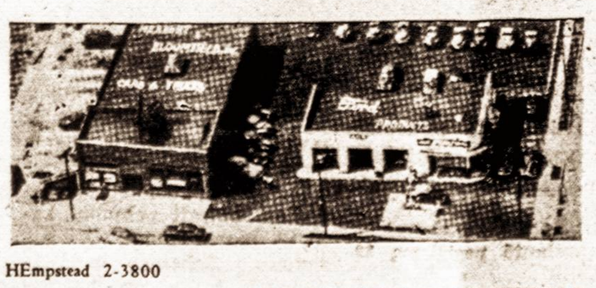

HEmpstead 2-3800
PARDAVIMAS IR TAISYMAS
Herbert & Bloomfield Inc.,
110 HEMPSTEAD TURNPIKE
Franklin Square, N. Y.

STANDARD FEDERAL SAVINGS and Loan Association of Baltimore City
Metinis dividentas 3%
Kiekvienas indėlis apdraustas federalinės valdžios apdrauda iki 10,000
684 Washington Blvd. Baltimore, 30, Md.

TAUPYKITE ŠIOJE SPARČIAI AUGANČIOJE BENDROVĖJE
Pasidėkite savo taupomus pinigus į Chicago Savings and Loan Association
KUR—kiekvieno taupomi indėliai yra federalinės valdžios agentūros apdrausti iki $10,000.
KUR—vissada buvo ir yra išmokama aukštas dividendas visiems mūsų taupytojams.
KUR—pinigai kiekvienam taupytojui buvo ir yra išmokama pagal pareikalavimą.
KUR—patarnavimas visuose finansiniuose reikaluose yra teisingas ir mandagus.
TURTAS VIRŠ $6,700,000
CHICAGO SAVINGS & LOAN ASS'N
JOHN PAKEL, President
6234 S. Western Ave. Tel. GRovehill 6-7575

ROOSEVELT FURNITURE COMPANY
Čia gaunami geriausi baldai, televizijos ir radijo aparatai, siuvamos mašinos, šaldytuvai ir visi kiti namų apyrangai reikalingi dalykai.
DUODAMA IŠMOKĖJIMUI 15 MĖNESIŲ
JOKIOS GARANTIJOS NEREIKIA

2310 West Roosevelt Road Phone SEeley 3-4711
CHICAGO 8, ILLINOIS
Atdara pirmadieniais, ketvirtadieniais iki 9:30 val. vak. Sekmad. nuo 11—4:30 popiet

LIETUVIAI PASAULYJE

—Toronto universitete, Kanadoje, gausus studentų būrys: inžineriją studijuoja 7 asm. teisę — 2, chemiją — 2, lingvistiką — 2, fiziką — 2, architektūrą — 1, meno akamiją lankė 2, konservatoriją 1. Arturas Paulaitis įsigijo magistro laipsnį. Studijas užbaigė ir diplomus gavo H. Stasiulis, Gaižauskas ir Bernotaitis.

— Anna Neville, jauna lietuvaitė, kilusi iš Pennsylvanijos, Chicagoje laimėjo konkursą į sekretores. Jos kunkurenčių buvo 2,323. Penkiolika milijonierių pasamdė jachtą "Fielding Caravan" ir plauks aplink pasaulį, bus aplankytos įdomiausios vietos. Anna kalba prancūziškai, ispaniškai ir lietuviškai. Ji turės tvarkyti įvairius kelionės reikalus, tarp kitko ir visas kelionės sąskaitas apmokėti.

— San Paulyje suimtas lietuvis komunistas Leonas Juodaitis, kuris Vila Prudentes rajone turėjo gegužės pirmą dieną iškelti raudoną vėliavą. Sakoma, kad jis grąžintas į Lietuvą.

— Buvęs sunkaus svorio boksininkas M. Kvietkus su šeima mažu laiveliu atplaukęs iš Švedijos į Airiją, dabar sutvarkė visus formalumus ir jau švažiuoja į Kanadą.

— Bostono universitetą baigė V. Pigaga ir A. Talakauskas, A. Kriaučialis, L. Koskinas ir Bartuška gavo diplomus Clark universitete.

— V. Hriškevičius su savo dukra Lili įvairiuos Kalifornijos miestuose pasakęs 250 antikomunistinių prakalbų.

— So Bostono lituanistikos mokykloje dėsto šie mokytojai: P. Bliumas, dr. Giedraitis, dr. Gimbutienė, Henr. Kačinauskas, V. Kulbokas, V. Kulbokienė, S. Lizdėnienė, P. Šmitienė ir kun. Mažutis.

— Brazilijos didelė patriotė P. E. Antanaitienė paskyrė 600,00 kruzeirų keturiems gabiausiems mokiniams, kurie geriau išmoks lietuvių kalbą. Tai pavyzdys, kurį turėtų pasekti ir kitų kolonijų lietuviai.

—Sao Paulyje dailininko A. Kairio vieną paveikslą įsigijo Galeria Prestes Maia.

— Rašytojas Petras Babickas iškeliavo tyrinėti Amazones upės sritis.

— Du Brazilijos lietuviai Julius Filipauskas ir A. Špinkus vietinėje loterijoje laimėjo 375,000.00 kruzeirų.

— A. Lileikis vyr. IRO komisijos galutinai atmestas emigruoti į Ameriką, nes jis buvo vokiečių okupacijos metu Vilniaus saugumo viršininkas.

— Did. Britanijoj veikia 8 savaitgalio mokyklos, kuriose mokoma lituanistikos dalykų. Šios mokyklos turi 150 mokinių.

— Dr. Mikolainis atliekamu nuo medicinos praktikos laiku piešia paveikslus, kurių vieną įsidėjo vienas vietinis anglų kalba dienraštis.

**

Iš BALF sandėlio Brooklyne šiomis dienomis išsiunčiama dvi drabužių ir avalynės siuntos lietuviams Europoje sušelpti. Vokietijos lietuviams išsiunčiama apie 10,000 svarų drabužių ir Prancūzijos lietuviams apie 6,000 svarų drabužių ir avalynės.

Socialinė darbininkų apsauga

Švedų parlamento abieji rūmai priėmė naują darbo poilsio įstatymą, pagal kurį darbininkų atostogos padidinamos vietoj 2 savaičių iki 3 savaičių.

Trijų savaičių apmokamas atostogas įstatymas garantuoja ne tik pramonės, bet ir žemės ūkio darbininkams. Trijų savaičių atostogos priklauso pire socialinės gerovės plano, kurio įgyvendinimą įgalina pagerėjusi švedų ūkinė būklė ir stipri socialdemokratų pozicija politiniame gyvenime, pareiškė trumpų debatų proga socialinių reikalų ministeris.

Pirmoji šalis, kuri įstatymu garantavo 3savaičių atostogas visiems darbininkams, yra ne Švedija, o Norvegija.

Brazilijos fin. ministeris apie Lietuvą

"...Ir mano tėvai gimę ir augę Lietuvoje, Dar vaiku būdamas mėgau klausytis jų pasakojimų apie tą nuostabią šalį, kur žmonės tokie darbštūs ir geri. Mano svajonė buvo pamatyti tuos javais banguojančius Lietuvos laukus, ošiančius žalius miškus ir tarp jų mėnesienoje tviskančius ežerus, tuos lankyti savo gimtąją Paželvę..." — pavasarį baltus nuo žiedų, vasarą raudonus nuo vyšnių, o rudenį nuo skanių obuoiių, kriaušių ir slyvų lūžtančius sodus... Aš jaučiau gilią simpatiją mano tėvų tėvynei Lietuvai ir esu pasižadėjęs mamai palydėti ją, kai ji galės važiuoti ap— taip pareiškė mokyt. S. Bakšiui, dr. Horacio Lafer, želviškių — Mykolo ir Anitos Laferių sūnus, dabartinis Brazilijos Federalinės Vyriausybės finansų ministeris.

Komedijų artistas Bob Hope aiškina artistei Marilin Maxwell golfo žaidimo gudrybes.

FILMŲ GAMYBA LIETUVOJ

Gruodžio 20 d. resp. studijoj buvo baigta gaminti spalvota filma, pavadinta "Sovietinė Lietuva.' Joj "turėjo būti atvaizduoti Sov. Lietuvos laimėjimai per Stalino penkmetį. Filma pagaminta bendromis "Maskvos Film" ir Sov.. Lietuvos filmų studijos pastangomis. Vyr. režis. O. Podgoreckoj, režis. J. Maciulevičius, vyr. operatorius stal. premij. laureatas T. Gonovas, operatoriai: Starošovas, Poičenko ir L. Taurimas. Scenarijaus autorius — T. Tilvytis, muzika — B. Dvariono. Filmoj rodoma Baltijos jūra, kur vežamos žuvys "į plačiąją tėvynę" 1952 m. duoklės sąskaita, Klaipėdos "Trinyčių", Kauno šilko fabrikai, kolchozų "laimėjimai" su iliustracijomis iš Pakruojaus rajono kol. ūkio "Gegužės pirmoji". Soviet. Lietuvos dešimtmečio proga buvo rodoma lietuviškai įkalbėta filma "Berlyno užėmimas", kur gavo pasirodyti stalininis "laureatas" J. Rudzinskas, artistai B. Kisielius, P. Zulonas, B. Bratkauskaitė, G. Jackevičiūtė, O. Juodytė, J. Siparis ir kt. Studija taip pat parengė filmos "Kubanės kazokai" liet. versiją. Pagal Baltušio ir stal. laureato S. Gabrilovičiaus scenarijų, "Tolimoj apylinkėj" baigta ruošti filma. Joj išdergiama visa, kas buvo gera N. Lietuvoj, išaukštinami kol. ūkiai, etc., užtat ją už tą dergimą kinematografijos ministerija, kaip ir filmą "Marytė" užgyrė, o dabar suka soviet. respublikų kinematografininkai.

VIEŠA PADĖKA

Atsiliepdamas į mano prašymą spaudoje, Juozas Valakas suorganizavo daug siuntinių New Yorke sergantiems TBC vaikučiams Vokietijoje, Kempteno sanatorijoje, Pon. Inž. Ringys, Kempteno lietuvių seniūnas ir vaikučių globėjas, prašė per mane padėkoti p. Juozui Valakui ir visiems siuntinių aukotojams.

Vaikučiai labai patenkinti ir dėkingi.

Dėkui, nuoširdžiai lietuviškas dėkui.

Stepas Vykintas,

PAVERGTOJE LIETUVOJE

Žemės ūkio parodoj Maskvoj Lietuvos paviljonas gavo 2-ją premiją, o monumento projekto - brigada: Veselovskis, Kosorinskis ir Kolosovas. Vilniuj tilto projektą padarė Anikinas, o viešbučio "Vilnius" — Tapasevas. Mat, lietuviai architektai "nemokėjo sukurti bolševikiškų projektų". Kom. rusų spauda nurodo "nemokant daryti projektų" architektus Adomavičių, Paškevičių, net Šešelgį su Peru. Ypač blogai einąs mažų namų projektavimas. Dar nėra nustatyta kol. ūkiams net gyv. namo projekto, nors jau veik visa Lietuva prievarta į juos suvaryta. Mat, kaip konstatuoja "S. L." Nr. 32, "lietuvių architektų kūryboj dar nepasireiškia Stalino nuostatas apie sovietinę kultūrą. Jie pasižymi smulkiu buržuaziniu individualizmu ir grįžta į formalizmą ir Vak. Europos nusmukusios kultūros pamėgdžiojimą". Kaltas dėl to architektų pirmininkas "už nesugebėjimą jų kūrybiškai įkvėpti", ir valdybos viršininkas Kumpis "už kadrų neparengimą."

"Susipratę" lietuviai archeologai, kaip kad skelbia ta pati "S. L." Nr. 39 padarę visą eilę kasinėjimų, "rado piliakalnių, kurie priklausė 1000 m. laikotarpiui prieš mūsų erą". Iš tų radinių jie padarė išvadą, kad "lietuviai turėjo kultūrinių santykių su rusais, turėjo gintis nuo germanų, ilgai nepasidavė krikščionybei" etc.

"Lietuvos gydytojams šefuoja" bolševikiniai Maskvos ir Leningrado gydytojams tobulinti" institutai. Ten pasiųsta pusei metų pasimokyti komunistinės "medicinos" 60 gydytojų. Į Kauno politechnikos institutą "apšviesti" vietinių "nemokšų" atsiųsti Maskvos ir Leningrado un-tų "specialistai". Mat visų "mokslų mokslas — tai Markso, Lenino ir Stalino mokslas", paskelbė "S. L." Nr. 7-51. Gi dėka SSSR draugystės Lietuvo jau ne užkampis, kokia ji buvo prie buržuazinės valdžios, bet žydinti socialistinė respublika," o "tarybinė liaudis reikalauja iš savo kandidatų, kad jie būtų tokie, kaip Leninas".

MOTERIMS PARAMA....

Nuo 1944 iki 1950 m. spalio 1 d. 17. 175 moterys buvo apdovanotos Lietuvoje "motinystės" ordinais ir medaliais, o 681 — "mot. didvyrės" vardu, paskelbė "S. L." Nr. 39 lygiai vasario šešioliktąją dieną, kartodama Lenino žodžius, kad "per 2 metus sovietinė valdžia moterų išlaisvinimo reikalu daugiau padarė, nei per 130 m. visos pažangios, šviesios "demokratinės" respublikos visame pasaulyje". Dabar Lietuvoje — veik pusė stachanoviečių vienos moterys. Gi kokia iš tikro moterų ten padėtis, parodo ta pati "S. L." Nr. 27, kur aprašoma, kad geležinkelių valdybos darbininkės daug kartų prašė įsteigti vaikų darželį, bet nors yra tam reikalui ir patalpos, į tą prašymą niekas nekreipia dėmesio.

**

BIBLIJOS RUSIJAI

Amerikos Biblijos Draugija skelbia turinti gatavai išspausdintas biblijas rusų kalba, Rusijos žmonėms, kai tik geležinė uždanga bus pralaužta.

Bet dabartiniai biblijos draugijos vadai vargu to sulauks, nes tuli patys žymieji Amerikos vadai stengiasi apsaugoti Sovietų Sąjungą ir jos žiaurią sistemą, kur religija galutinai naikinama. Amerikiečių tarpe yra tokių, kurie deda visas pastangas, kad karas prieš Sovietus nebūtų pradėtas, kad G en. Chiang-Kai-Šekui nebūtų sudarytos sąlygos pradėti kovą su komunistais Azijoj, nors tai būtų Amerikai geriausia proga prisidėti prie psaulinio komunizmo sutriuškinimo su mažiausia aukų ir kaštų. Kai visa Azija taps susovietinta, turėdami vieną front Europoje Sovietai mokės greitai su vakarų valstybėmis apsidirbti.

Amerikiečiai taip užsikrėtę biblijos platinimu pasaulyje, kad Japonijoje po šio karo jau išplatino 7,000,000 biblijų. Biblijos išspausdintos net kai kuriomis Afrikos kalbomis.

Komunistai pučia į Franko dūdą

N. Y. Times tuo reikalu rašo savo vedamajam straipsny: Paskutiniame Kominformo organo numery komunistai giriasi, kad kilę streikai Katalonijoj ir Baskijoj yra jų darbas. Franko kaip tik ir norėtų, kad visi tuo patikėtų. Beje, tie tvirtinimai yra klaidingi.

Ispanijos dangus šiomis dienomis yra apgaubtas perkūno debesimis. Londono Times neseniai rašė, kad keliauninkai, buvę dabar Ispanijoj, tvirtina, jog dabartinės nuotaikos krašte primena pilietinio karo laikus. Pasipriešinimas Frankui, kyląs iš vidurinės klasės, prekybininkų, laisvos profesijos žmonių, neišskiriant ir karininkijos, dvasiškijos ir aristokratijos. Bet visos šios grupės nuneigia, kad jų pasipriešinimas Frankui turėtų ką nors bendra su komunistais.

Būtų didelė nelaimė, rašo Times, jeigu būtų leista Frankui visą šią opoziciją vadinti komunistų darbu.

LĖKTUVŲ SAUGUMAS

Amerikos keleiviniai lėktuvai 1950 metais pasiekė aukščiausio saugumo rekordo, kaip skelbia National Safety Council. Pasažierių žuvo tik 1.1 nuo kiekvienų 100,000,000 pasažierių pravažiuotų mylių. 42 lėktuvų linijos neturėjo nei vienos mirtinos nelaimės per visus metus.

Jaunas biznierius, atidaręs Detroite maisto prekių krautuvę, susidūrė su kliutimi par davinėti alų ir kitus svaiginančius gėrimus. Ta kliūtis buvo — bažnyčia. Ji buvo per arti nuo krautuvės, kur pagal įstatymą būtų galima pardavinėti svaigalus. Biznierius nusipirko bažnyčią, sumokėdamas už ją 40,000 dolerių. Jis ją pamažu ruošiasi paversti į prekių sandėlį, o po to galės netrukdomai pardavinėti alų ir degtinę.

Paminklai

JOS. **BERMEL** INC.
H. H. ALTHOFF, Pres.
PAVYZDŽIAI IR ĮSTAIGA
PRIEŠAIS NAUJUS VARTUS Į ŠV. JONO KAPINES
Kampe Metropolitan ir 8-th Street (Dry Harbor Road)
MIDDLE VILLAGE, QUEENS COUNTY, N. Y.
Tel. DAvenport 6-2393 DAvenport 6-2633

PHILADELPHIA, PA.

MALONI LIETUVIŠKA UŽEIGA
ANTHONY BALCHIUNAS, SAV.
113 SOUTH 34th STREET
Arti Pennsylvanijos Universiteto

PETER DAVIDONIS
VYNAI — LIKERIAI — ALUS
2327 Brown Street Philadelphia, Pa.

ADAMS' CAFE
RESTORANAS IR BARAS
941 SPRING GARDEN, PHILADELPHIA, PA.
Tel. PO 5-9785

Naujai atidarytas lietuviškas restoranas ir baras
TRAUN'S
N. E. cor. 7th and DAUPHIN STREET, PHILADELPHIA, PA.
Tel. PO 5-9566

LAIDOTUVIŲ DIREKTORIAI

JUOZAS KAVALIAUSKAS
LICENSED PENNA AND NEW JERSEY
1601-3 So. 2-nd Street Tel.: DEW 513
PHILADELPHIA, PA.

CHARLES J. ROMAN
(RAMANAUSKAS)
1113 Mt. Vernon Street Telefonas Poplar 4110
PHILADELPHIA, PA.
Moderniška laidojimo įstaiga: didelė graži koplyčia, erdvi salė su baru, palelevingiems suteikiama nakvynė — viskas nemokamai.
Nelaimės valandą kreipkitės į mūsų įstaigą, dieną ar naktį — mes visados pasirengę suteikti geriausį patarnavimą.

LIBERTY FEDERAL SAVINGS AND LOAN ASSOCIATION
[illegible]

TRAUN'S CAFE
N. E. cor. 16th Street and Spring Garden
Tel. LO 7-8662, LO 7-4967
Res. Cheltenham 2562
Philadelphia, Pa.

VINCO VIDGINIO
MAISTO KRAUTUVĖ
438 JEFFERSON ST.
Philadelphia, Pa.
TR 1-6627

WILLIAM VALAITIS
Visokeriopas automobilių taisymas
730-2 E. Moyamensing Ave
Philadelphia, Pa.
Tel. Howard 8-0596

A. MIEŽIS
ALUS, DEGTINĖ, VYNAS
2207 N. 2nd STREET,
PHILADELPHIA, PA.
REgent 9-4156

ANTHONY MARTIN
RESTORANAS ir BARAS
3759 N. 7th STREET,
PHILADELPHIA, PA.

LIETUVIŠKA UŽEIGA
J. GUTAUSKAS, Sav.
Įvairūs gėrimai, pirmos rūšies virtuvė
201-203 E. Chapel Street
New Haven, Conn.

STONY BROOK LODGE

Quaker Path & Mount Grey Rd. Stony Brook, Long Island
Vedėja PR. LAPIENĖ
Kam patinka gamta — grynas oras, medžiai ir jūra, — kviečiamas atostogas praleisti Stony Brook Lodge, lietuvių vasarvietėj. Viešbučio kambariai su visais moderniškais patogumais. Sveikas ir įvairus maistas. Mėgstantiems skaityti čia pat didelė knygų biblioteka.
Kainos pernykštės: vienam asm. savaitei nuo $40.; dviem į kambarį nuo $70.: vienam asm. parai nuo $7. Vaikams pusė kainos, bet jie priimami tik su tėvais.
Birželyje ir nuo rugsėjo 10 žymi nuolaida.
Dėl rezervacijų rašykite MRS. LAPE, STONY BROOK, N. Y.
Telefonai: Stony Brook 8-R arba Stony Brook 586.
SUSISIEKIMAS: Traukiniu iš New York'o imti Pennsylvania stoty Long Island traukinį einantį į Port Jefferson (dažnai jį reikia pakeisti Jamaica stotyje, persėdant į kitą Long Island traukinį, einantį į Port Jefferson). Nuo Jamaica maždaug po valandos ir pusės kelionės išlipti Stony Brook stotelėj, nuo kur taksė už 35 c. priveža prie vasarvietės durų.
Automobilium: iš New York'o važiuoti 25 keliu iki Smithtown, o nuo čia imti 25A ir juo važiuoti iki Stony Brook geležinkelio stotelės. Nuo čia, sekant Stony Brook Lodge iškabą, sukti po kairei ir tiesiog važiuoti iki vasarvietei. (viena mailė kelio).

THE HALF SHELL
P. Janus ir G. Shlakis, Sav.
Įvairiausi gėrimai ir valgiai.
ROUTE 27-A, ISLIP, L. I., N. Y.
Bay Shore 2996.

STANLEY SHUKIS
Pristato į namus pirmos rūšies medžiagos drabužius:
siutus, paltus ir t.t.
Priimami užsakymai
Atvksta į namus pamieruot
607 Washington Ave.
Waterbury, Conn.

THOMAS MATAS
REAL ESTATE
81 Fox Street
Waterbury, Conn.

M. J. VERBYLA
Metalinių reikmenų krautuvė 861 Bank Street
Degtinės krautuvė
Green ir Leonard Sts.
Waterbury, Conn

DR. M. J. COLNEY
148 Grand Street
WATERBURY, CONN.
Telefonas 3-4747
PRIĖMIMO VALANDOS:
nuo 10 val. ryte iki 8 val. vak.

BROADWAY RESTAURANT
Geras maistas, įvairūs gėrimai
Charles G. Slokus, Sav.
(Daugiau, kaip 20 m. buvęs draudimo agentas)
154 East Main Street
Waterbury, Conn.
Tel.: 3-9766

VIENYBĖ

An American Weekly in the Lithuanian language

Established in 1886 by J. J. Paukstis

JUOZAS TYSLIAVA, Editor and Publisher

Editorial and Business Office:

412 Bedford Ave., Brooklyn 11, N. Y. Phone EVergreen 4-0862

Subscription Rates: USA and possessions $4.00 per year, Canada $4.50, Elsewhere $5.50. Advertising rates on application.

Entered as Second Class Matter October 23, 1907 at the Post Office at Brooklyn, N. Y. under the Act of March 3, 1879.

MASKVOS TAIKOS PASIŪLYMAS

Betkoks susitarimas Korėjoj, — pareiškė prez. Trumanas, — turi būti toks, kurs padarytų galą agresijai šiame pusiasalyje, atstatytų tvarką ir laiduotų gyventojams saugumą. Reikia vengti tokių neapgalvotų žygių, kurie gali mus įtraukti į naują pasaulinį karą, bet reikia vengti ir silpnumą parodyti".

Šitoks yra nusistatymas prez. Trumano, kuris jį pareiškė jau žinodamas sovietų atstovo Jungtinėse Tautose Maliko padarytą pasiūlymą.

Taikos balandį, kurį paleido Malikas, įvairūs kraštai įvairiai sutiko. Gal daugiausia viešo palankumo parodyta Anglijoje. Visur kitur su didesniais ar mažesniais abejojimais buvo pasisakyta apie šį sovietų propagandinį triuką.

Sovietams rūpėjo parodyti savo taikingumą ir kaip paprastai Malikas sieke kropagandinių tikslų. Ką gi jis ypatingo pasakė?

"Sovietų Sąjungos tautos mano, kad pati opiausia problema, ginkluoto konflikto Korėjoj problema — gali būti išspręsta. Tam reikalingas suinteresuotų pusių noras pradėti taikiu būdu spręsti Korėjos reikalą. Sovietai mano, kad pirmas žingsnis turi būti padarytas Korėjoj — kariaujančios pusės turi susitarti dėl ugnies sustabdymo ir taip pat susitarti dėl paliaubų, kur turi būti numatytas kariuomenių atsitraukimas nuo 38 paralelės.

Tai ir viskas, ką Malikas tiesioginiai pasakė savo taikos pasiūlyme. Iš to ir daromos įvairios išvados. Ypatingai, kad visa kita Maliko kalba buvo sudaryta iš įprastinių koliojimų, kuriuos jau senai girdi Vakarų Valstybių atstovai iš sovietinių diplomatų, žymiai sumažina jo kalbos pabaigos su "taikos pasiūlymu" įspūdį.

Šio straipsnio pradžioje pacituotas prez. Trumano žodis apie taikos sąlygas Korėjoje vargu begu sutaps su tikrais sovietų nusistatymais, kurie yra paslėpti už Maliko propagandinių dūmų uždangos. Vargu ar bus padarytos nuolaidos, kurios sudarytų dar didesnę gresmę ne tik Korėjai, bet ir visoms Azijos tautoms.

KORĖJOS KARO METINĖS

Korėjos karas užtruko lygiai metus. Nei vienam krašte šis karas nėra populiarus. Visas demokratinis pasaulis jieško būdų, kiek galima greičiau jį baigti.

Jau ne kartą atsakingų asmenų yra viešai pareikšta, jog Korėjos karas galėtų pasibaigti labai lengvai ir greitai... jei tik Stalinas to panorėtų.

Kaip tik Korėjos karo metu to paties Stalino įsakymu įėjo madon vadinamieji "taikos kongresai, kurie ruošiami įvairiuose kraštuos ir kurių tikslas agituoti už taiką, bet už taiką komunistinėje dvasioje. Pirmu žvilgsniu keistai nesiderina šios dvi aplinkybės. Iš vienos pusės Maskva stengiasi skleisti neva taikos idėjas, o iš kitos pusės praktiškai taikos reikalui, patarnauti lig paskutinio meto Maskva nė trupučio netik nenorėjo, bet nuolat kurstė naujus karo židinius. Tarp komunistinės propagandos ir tikrosios jų politikos, kaip matome, sutapimo ne buvo ir nėra.

Korėjos karo metinių rezultatai? Galima skaičiuoti nuostolius žmonėmis, galima skaičiuoti nuostolius pinigais ir medžiagomis. Žmonių žuvo Korėjoj komunistų pusėje dešimteriopai daugiau. Bet demokratinis pasaulis taip pat skaudžiai užmokėjo už komunistų agresiją. Šis karas kainuoja milžiniškus pinigus. Bet svarbiausia kas pakėlė didžiuosius šio karo padarinius, tai pati Korėja ir korėjiečių tautą, kurią šaltas komunistinių vadų sprendimas pasmerkė baisiausiam naikinimui ir begaliniam vargui.

O kokie gi kiti šio karo vaisiai? Jų šiandien nesimato. Tos milžiniškos aukos — aukos sudėtos visai veltui, be jokios prasmės. Nesgi niekas nepasikeitė po ištisų metų kraujo ir kančių, abi kariaujančios pusės tebera toje pačioje vietoje kur ir buvo karo pradžioje.

Nebent reikia atsiminti, kad komunistinė agresija atmušta, kad demokratinis pasaulis padarė rimtų žygių tautų laisvei ginti, kad šio karo siaubingi išgyvenimai, išmokė tautas suprasti tikruosius komunistų tikslus ir padėjo įvertinti jų propagandinių gražių žodžių bevertiškumą praktikoje.

AR MASKVA NUSPRENDĖ TRAUKTIS

Jugoslavijos spauda labai santūrniai sutiko Maskvos taikos pasiūlymą. Labai reikšmingas vieno Belgrado laikraščio pasisakymas: "Jeigu Sovietai tikrai trokšta taikos, tai reiškia, kad sovietų politika bankrutavo. Maliko pasiūlymą reikia labai atsargiai priimti".

Valstybės departamentas paruošė memorandumą, kurio pagrindinės mintys paskelbtos Tokio per vyriausio karo vado informacijos skyrių.

Ten tarp kitko sakoma, jog Malikas pasiūlė kariaujančiom pusėm pradėti derybas. Bet kas turi pradėti derybas, jis nepasakė. Sovietų Sąjunga visą laiką tvirtina, jog ji nieko bendro su tuo reikalu neturinti. Komunistinė Pekino vyriausybė taip pat sako, kad tik kinų savanoriai kariauja Korėjoje. Tad kas gi Maliko nuomone yra atsakingas už veiksmus Korėjoj?

O tuo tarpu informuoti šaltiniai sako, jog komunistai nesiruošia nutraukti kovas.

JAV ir kiti sąjungininkai ne prieštarauja, kad paliaubos būtų pradėtos prie 38 paralelės, nustačius tam tikrą demilitarizuotą zoną.

KODĖL MES SUKILOME ?

Su šiurpu ir neužgęstančio protesto jausmu širdyje mes, lietuviai, prisimename ir niekad neužmirštame to kaip dešimt metų sovietiškasis okupantas mūsų Tėvynėje-Lietuvoje griebėsi naikinti lietuvių šviesuomenę:

— kaip virš 12,000 asmenų, niekuo nenusikaltusių, — buv. Lietuvos valstybės vyrų, kilniausių dvasininkų, tautai daug nusipelniusių visuomenės veikėjų, idealistų — kultūros darbuotojų, mokslo, spaudos ir švietimo darbininkų, nepriklausomybės karo veteranų, patriotinio jaunimo, ir t. t.— nugrūdo į kalėjimus, ir

— kaip šį savo siautėjimą tas okupantas 1941 m. birželio mėn. antroje pusėje apvainikavo pirmuoju užpuolimu ant ramių Lietuvos gyventojų — apie 50,000 žmonių — vyrų ir moterų, jaunų ir žilgalvių senukų ir net vaikų, inteligentų, ūkininkų ir paprastų darbininkų šeimų, — išplėšė iš mūsų tautos tarpo, sumetė į galvijams vežti vagonus, juos aklinai užkalė, ir, be lašo vandens alpstantiems vaikučiams, išvežė į bolševistinės imperijos tyrus ir kacetus...

Iš slaptų sovietiškų dokumentų patekusių 1941 m. birželio m. 23 d. į rankas lietuvių sukilėlių, mes žinome jog prie čia suminėto aukščiausio laipsnio nusikalstamojo darbo prieš žmoniją ir jos civilizaciją Maskvos vyriausybė pradėjo ruoštis nuo pat to momento, kaip užkergė Lietuvai 1939 m. spalio mėn. 10 dienos sutartį su Sov. Rusija, lyg ant pasityčiojimo ją pavadindama "Draugingumo ir Savitarpinės Pagalbos" sutartimi.

Deja, ši ano meto Kremliaus didžioji paslaptis ryškėjo tik palapsniui, kai 1940 m. birželio 15 d. Sov. Rusija, sulaužydama visus savo iškilmingus įsipareigojimus nepažeisti Lietuvos suverenumo ir jos teritorijos integralumo, klasta ir jėga paglemžė Lietuvos nepriklausomybę ir ėmė be atodairos ir be pasigailėjimo, be saiko ir galo, vykdyti nekaltų žmonių areštus, ardyti krašto ūkį, išniekinti mūsų tautos šventoves, ir griauti visą mūsų kultūrinį ir socialinį gyvenimą, skubėdama išplėšt mūsų kraštą ir mūsų tautą iš civilizuotos Vakarų Europos ir mus nustumti į Sov. Social Respublikų Sąjungos materialinį ir dvasinį skurdą...

Joks iš lietuvių pusės pakantrumas susilaikyti nuo pasipriešinimo aktų, kad nesuerzinus prieš save sovietiškojo okupanto, nei kiek neprilaikė jo nuo grivikiškų darbų mūsų krašte ir nuo pikto pasikėsinimo e k sterminuoti mūsų tautos šviesuomenę bei mūsų kultūrinio gerbūvio kūrėjus.

Pro kalėjimų langus, kad ir apkaltus storomis lentomis, ir per ekzekucinių kamerų sienas nuolat, dieną ir naktį, girdint širdį rėžiančius dusliius kankinamųjų šauksmus suteikti broliškos pagalbos, savaime pasidarė aišku jog ten, kur siaučia sovietinis režimas, ten žmogui mylinčiam savo Tėvynę, prisirišusiam prie Vakarų kultūros, tikinčiam į Dievą ir trokštančiam laisvės, gyvenimo nėra, o tik begalinės kančios; todėl savaime brendo mintis kad geriau būtų mirti Laisvės Kovotojų mirtimi, negu pasiduoti nevilčiai bei leisti save būti sovietiškųjų sadistų žvėriškai nužudytam arba deportuotam į Sov. Rusijos kacetus sistematingam nukankinimui be pėdsako...

Štai kodėl ryžtingesnieji mūsų tautos elementai apsispren dė pavartoti kraštutinę gelbėjimosi priemonę!

Štai kodėl jie slaptai būrėsi į bendrą Lietuvių Aktyvistų Frontą, nepabugdami įžuliausių iš bolševistinio priešo pusės persekiojimų ir areštų!

Štai kodėl jie, nebebrangindami savo gyvybės, griebėsi plikom rankom nuplėšti šautuvą nuo rusų raudonarmiečių pečių, patys apsiginklavo, ir 1941 m. birželio mėn. 23 d. įrengė pravesti Lietuvių Tautos sukilimą, nesusvyruojant stoti ant barikadų prieš rusų Raud. Armijos tankus ir NKVD kulkosvaidžius!

Šiuo savo heroiniu žygiu Lietuvių Tauta davė prideramą atsakymą sovietiškajam okupantui už aukščiau suminėtą mūsų tėvų, brolių ir sesių masinį deportavimą iš savo krašto, o taip pat ir už visus bolševistinius žiaurumus ir griovikiškus darbus Lietuvoje laike pirmosios sovietų okupacijos.

Nublokšdama sovietiškąjį jungą nuo savo pečių, atstatydama Lietuvos valstybinę nepriklausomybę ir sudarydama naują tautinę Krašto Vyriausybę, Lietuvių Tauta nuoginė prieš visą pasaulį ir istoriją Maskvos melą apie neva Lietuvos laisvą įsijungimą 1940 metais į Sov. Social. Respublikų Sąjungą. Iš kitos pusės, tuo savo žygiu ji įspėjo Hitlerinę Vokietiją jog Lietuva vėl yra nepriklausoma valstybė, o savo laike sukilimo sudėtomis kraujo aukomis dar kartą parodėme visiems jog nėsame jokia vergų tauta, jog branginame vakarų civilizaciją ir demokratines laisves ne vien ant popierio ir kad esame pasiryžę kovoti už savo tautinius idealus.

Šitaip užsigrūdinusi kovoje už savo teisę į valstybinę nepriklausomybę ir susicementavusi tautine vienybe, Lietuvių Tauta taip pat vyriškai, per ištisus tris metus, priešinosi nacių okupacijai, sudėdama tūkstančius naujų aukų kovoje už savo laisvę ir bendrą su didžiausiomis demokratijomis reikalą.

Požiuriu priešbolševistinės kovos, 23 birželio lietuvių sukilimo reikšmė toli išsiliejo už pačios Lietuvos rybų. Tuo mes, Lietuviai, galime pasididžiuoti prieš kitas tautas, nes kalbamas mūsų sukilimas teikia visoms tautoms pavyzdį kaip reikia kovoti su bolševistiniu žmonijos priešu ir kad tam neužtenka balsavimo kortelių, verbalinių notų, skaitlingų konferencijų ir begalinių kalbų Suvienytų Tautų Organizacijoje, New Yorke.

Proga dešimties metų sukakties nuo 23 birželio mūsų tautos heroinio akto, tebūna leista man, kaip asmeniui atstovaujančiam Lietuvių Aktyvistų Fronto priekyje, kreiptis šiuo viešu žodžiu į mano kovos draugus— aktyvistus,— kurių šimtai randasi tremtyje, o taip pat į lietuvius tremtinius, kaip gyvus to meto įvykių liudininkus, ir į visą lietuviškąją visuomenę visur laisvajame pasaulyje:

Nepasiduokime jokiai bevilčiai! Sovietinis okupantas turi ir bus kada nors pašalintas iš mūsų krašto! Lietuva vėl taps Nepriklausoma! Kitaip būt negali!

Kad tai greičiau įvyktų, suglauskime dar daugiau mūsų širdis ir sutelkime visas mūsų pastangas galingam visų lietuvių protestui visame pasaulyje prieš sovietiškojo okupanto nusikalstamus darbus prieš žmoniją ir jos civilizaciją mūsų krašte.

Savo naujomis aukomis ir savo begalinėmis kančiomis po pasikartojusia sovietų okupacija, Lietuvių Tauta jau atliko savo uždavinį, kaip vakarų kultūros avant — postas šioje Europos dalyje.

Todėl mes, lietuviai, turime teisę reikalauti kad visos valstybės, už kurių laisvę ir civilizacijos persergėjimą mūsų tauta dabar kenčia, ir tų valstybių atsakingi vyrai surastų priemonių išgelbėti Lietuvą ir Lietuvių Tautą iš bolševistinio pragaro.

Iškėlimu 23 birželio sukilimo reikšmės priešbolševistinėje kovoje mes ir tinkamai atžymėtume to įvykio, jau nuėjusio į garbingus Lietuvos istorijos lapus, dešimtąją sukaktį ir atiduotume prideramą pagarbą mūsų tautos aukoms, kurias Ji iki šiol sudėjo kovoje už laisvę.

Washingtonas, 1951 m. birželio m. 15 d.

Kazys Škirpa

"BŪKIT SVEIKI..."

Su šitokia antrašte Vienybėje įvedamas naujas pastovus ir nuolatinis skyrius, kurį sutiko vesti dr. S. Biežis, vienas geriausių lietuvių chirurgų Amerikoje, SLA daktaras kvotėjas, Chicagos sanitarijos srities gydytojas, žymus mūsų visuomenės veikėjas.

Dr. S. Biežis sveikatos reikalais nuolat rašo SLA organe Tėvynėje, be to, jis reguliariai, kas savaite, tais pačiais reikalais bei klausimais kalba iš Margučio radijo programų Chicagoje.

Daugelis stebisi, kaip dr. S. Biežis, būdamas taip užimtas savo profesijoje, gali suspėti ir spaudoje bendradarbiauti, ir per radiją kalbėti, ir pagaliau visuomenės veikime dalyvauti. Dr. S. Biežis, matyt, yra vienas tų visuomenės pareigūnų, kurie ne tik darbingi, produktingi, bet ir žino, kaip naudotis laiku. Visi žmonės turi laiko, bet ne visi juo moka naudotis.

Faktas, kad dr. S. Biežis, šis, gal būt, labiausiai užimtas lietuvis gydytojas, pareigūnas ir veikėjas Amerikoje, sutiko vesti sveikatos skyrių Vienybėje, mus ypač džiugina. Dr. S. Biežio asmenyje Vienybė gavo labai svarbų bendradarbį, o jos skaitytojai — neįkainuojamą sveikatos patarėją. Taigi, sveikindami dr. S. Biežį, nuolatinį Vienybės bendradarbį, mes savo laikraščio skaitytojams ir sakome:

Sveikata — brangiausias jūsų turtas. Atidžiai sekite šį skyrių. Būkit sveiki.

Tad ir kyla klausimas: kas bus, jei Maliko pasiūlymas bus priimtas? Jei Jungtinių Tautų kariuomenė pasitrauks už 38 par., tai komunistų strateginės pozicijos tuojau sustiprėtų. Nelaukto komunistų puolimo atveju jie galėtų daug laimėti. O tikėtis kad komunistai savo pažadus tikrai ištesės perdaug negalima.

Tad šitokioje šviesoje atrodo Maskvos padarytas taikos pasiūlymas. Ir Jungtinių Tautų oragnizacija ir atskiros valstybės yra linkusios ieškoti būdų baigti Korėjos karą. Bet ar tikrai Sovietai pripažins savo politikos bankrotą ir ar tikrai nori taikos parodys jau artimiausioji ateitis. Taikos trokšta visos valstybės, bet ji galima tik tuo atveju, jei Maskva tikrai pasakys taikos žodį.

MINĖTINOS DIENOS

Liepos 1, 1938 — Pradėtas geležinkelių susisiekimas per administracijos liniją.

Liepos 2, 1881 — Peršautas U. S. Prezidentas Garfield (jis mirė rugs. 19, tais pat metais).

Liepos 3, 1919 — Lietuvos kariuomenė paėmė Penemunį, Daugailius ir Tauragnus. Vokiečių kariuomenė pasitraukė iš lietuvių fronto.

Liepos 4, 1776 — Philadelphijoje paskelbiama Amerikos kolonijų nepriklausomybė.

Liepos 5, 1945 — Gen. Mac Arthur paskelbia išlaisvinimą Filipinų salų, kurias Japonija pagrobė 1941 metais.

LAIKAS IR MES

Kazys S. Karpius

PO BIRŽELIO 14 MINĖJIMŲ

Nuo 1940 metų, kada Sovietai pavergė Lietuvą, mums Amerikoje buvo sunku kelti Lietuvos ir Pabaltijo bylą, nes kai 1933 metais Prez. Roosevelto administracija pripažino Sovietų Sąjungą ir čia pradėjo laisvai veikti Maskvos agentai amerikiečiams mulkinti iki 1941 metų, kai Vokiečiai puolė Rusiją buvo prieita to kad, pav. Amerikos populiarus kolumnistas Drew Pearson per visą Ameriką rašė ir skelbė, būk Vokiečiai panaudoję Lietuvą kaip pasiūkėjimo punktą prieš Rusiją. Jis tiek palinko į sovietus, kad atsisakė matyti paprastą faktą, jog tada Lietuvą valdė Sovietai.

Kai mums tekdavo kada gauti kokį politikierių kalbėti apie Lietuvos nelaimę, pasitaikė ir tokių, kurie vieną vakarą kalbėjo Lietuviams sakydami, jog Lietuvos nepriklausomybė turės būti atstatyta, kitą vakarą kalbėdavo Sovietų draugų susirinkime ir skelbė, kad Rusijai turi būti grąžinta pirmo pasaulinio karo metu atplėštos teritorijos...

Nuo 1941 metų Sovietai, kurie mūsų tautą ir kraštą pagrobė pasidarė Amerikos karo sąjungininkai ir prieš juos kalbėti buvo neprasminga. Tačiau dirbome rankų nenuleisdami, sakydami kad teisybė paims viršų.

Lietuvos prezidentas A. Smetona, atvykęs Amerikon, su 1941 metų pradžia dirbo ne tik tarp Lietuvių, keletą atvejų pavyko gauti jam pakvietimus sakyti kalbas ir amerikiečių tarpe.

Leidome anglų kalba knygas, pradedant Dr. Noremo Timeless Lithuania. Rengėme misijas Washingtone, kurlose dalyvavo šimtai kongreso atstovų, ir jiems skelbėme Lietuvos žiaurų likimą ir kas jos pavergėjas yra.

Mūsų darbai ir pastangos užtruko vienuolika metų, lig šių laikų, kai jau Amerika pati pradėjo suprasti sovietų politikos klastingumą.

Dabar, mininť 11 metų nuo pirmo Sovietų įsiveržimo Lietuvon ir 10 metų nuo tos baisios birželio 14 dienos kada, prasidėjo Lietuvos žmonių masiniai areštai ir išvežimas, plačioje Amerikoje rengiant mitingus, radio pranešimus ir genocido parodas, noriai dalyvauja žymus amerikiečiai ir savo spaudoje su pasibaisėjimu skelbia savo žmonėms kad to, kas ištiko Lietuvą, gali užklupti ir Ameriką. Ir sulauks jeigu amerikiečiai tik kalbės, jeigu galėdami dabar smogti priešą, kurį Amerika pati sustiprino ir pasidarė sau nepermalduojamu pavojum.

DABAR TO NĖRA...?

Kaip amerikiečiai supranta politiką, puikiai pavaizdavo Prezidento Trumano duktė, Margareta, kuri prieš kelias savaites išvyko Europon.

Vienšėdama Londone, Margareta apsilankė garsiame istoriškame Londono Bokšte, kuris dabar paverstas muziejum ir kuriame tebėra visi anų amžių žiaurus kankinimo, torturavimo pabūklai. Pats tas bokštas buvo pabaisa anais laikais, kai valdė karaliai tokie kaip Henrikas VIII, nes kas buvo nuteistas, iš to bokšto gyvas neišėjo.

Margareta Truman,, apžiūrėjus tuos kankinimo pabūklus, pasipurčiusi pasakė: "Tikrai tai baisu! Mes šiame šimtmetyje nesame tokie blogi!"

Amerikos prezidento duktė taip sakydama visai nežino, kas mūsų laikais — jos pačios laikais — pasaulyje dedasi: Ji nepastebvojo nei apie nacių žiaurius, daug baisesnius torturavimus, žudymą, nei apie Sovietų pavergtų šalių žmonių kankinimą. Ji nežino, kad kai anais laikais Anglijoje buvo nukankinami kai kurie karaliaus nemėgiami asmenys, savoje šeimoje, dabar svetimi okupantai naikina tiesiog ištisas tautas.

Amerikos katalikų spauda pirmutinė padarė Margaretai tą priekaištą, a tai, be abejo, nepatiks jos ambicingam tėvui...

GENOCIDO PARODA

Clevelande buvo suruošta, sąryšyje su baisiųjų birželio dienų minėjimu, ir Genocido paroda, kurioje buvo išstatyti dokumentai kokius tik mūsų tremtiniai pajėgė iš Lietuvos išsivežti. Parodos atidarymui buvo pakviesti Amerikos laikraštininkai. Paroda užtruko keturias dienas. Lankytojų, tiesa, neturėjo perdaug be pačių lietuvių, nes kitataučiai, o ypač amerikiečiai, gerai žiūrės televizijos ir beisbolo, negu eis patirti ko nors visuotinai svarbaus.

Tačiau ši paroda davė savo rezultatus: Amerikiečių spauda net editorialuose ją paminėjo. Dar svarbu, kad buvo atvykęs iš Chicagos ALT sekretorius p. Grigaitis, kurį Taryba siuntė susipažinti su paroda ir, jei galima, praplėsti ją visoje Amerikoje. Tai bus mūsų darbas supažindinti su komunistais amerikiečius kurie dar vis norėtų laikyti sovietus savo sąjungininkais ir kurie leidžia šiems moderninių amžių barbarams laisvai dalyvauti Jungtinių Tautų organizacijoje.

O PIRMIAU BUČIAVO...

Iš Salsburgo praneša, kad Amerikos kariuomenė išstūmė iš Amerikos zonos Sovietų repatriavimo komisiją. Tokių komisijų veikla visiems tremtiniams gerai žinoma. Dabar amerikiečiai, kurie pradžioje sovietų karius ir komisijas pasitikdami bučiavo, dabar jau suprato, kad ta repatriacijos komisija savo pareigas baigė. Bet raudonoji misija, tikrindama kad ji turi teisę būti pagal Jaltos sutartį, atsisakė iš amerikiečių zonos pasitraukti.

Amerikieečių kantrybė išsisėmė ir štai prieš kelioliką dienų tie sovietų šnipai buvo išprašyti iš U. S. zonos. Jiems nesutinkant, amerikiečių kariai nuvyko į jų stovyklą, susodino visus tris į jeepą, ir nuvežę iki rusų zonos paleido per demarkacijos liniją.

SOCIALĖS APDRAUDOS NAUDA

Amerikoje įvesta socialė apdrauda ir 65 metų sulaukęs darbininkas gauna. pensiją.— Bet iš to atlyginimo darbininkas negali tinkamai išgyventi, jei neturės sutaupų iš savo darbininų metų.

Daugelis čia senatvės sulaukusių ateivių sugalvojo grįžti į savo senąją tėvynę, ten kur gali sugrįžti, ir ten tais pinigais ir dar savo turimomis sutaupomis gražiai senatvę baigti. Ar čia gyvendamas ar grįžęs savo senojon tėvynėn darbininkas, kuri socialės apdraudos įstatymą globoja, gauna jam priklausančius pinigus reguliariai kas mėnesį, iki bus gyvas.

JAU VYSKUPAS

Amerikos katalikų mokslininkas, rašytojas ir politikas Msgr. Fulton J. Sheen Romoje tapo įšventintas vyskupu. Amerikon grįžęs, jis priskirtas vyskupu prie New Yorko Kardinolo Spellman.

RŪKANT REIKIA IR IŠGERT TAS ŠVEIKA ŠIRDŽIAI

Dr. William D. Stroud, žinovas širdies specialistas, priėjo tokių išvadų, kad alkoholis padeda likviduoti nikotina kraujuje, ir dėlto patartina jei jau žmogus rūko tai ir išgerti.

Amerikos praeities bruožai

PIRMASIS KRAUJAS UŽ AMERIKOS LAISVĘ

Visų kolonijų tarybos išrinko į šį kongresą savo atstovus ir surašė jiems instrukcijas. Vadinamoji patriotinė partija sušaukdama kongresą parodė, kad ji jau neboja angliškųjų įstatymų ir tvirtai siekia savo tikslų. Patys dešiniausi konservatoriai nenorėjo anglams priešintis ir kongreso darbuose nedalyvavo. O šiaip visos tų laikų politinės srovės nuo radikalų lig nuosaikesniųjų šiame kongrese dalyvavo.

Kiekviena kolonija, išskyrus Georgiją, atsiuntė bent po vieną delegatą. Kongrese dalyvavo 55 labiausia įtakingi delegatai.

Bet kongrese pasireiškė pažiūrų skirtumas. Tai labai paveikė kongreso dalyvius, kurie troško pasauliui parodyti, jog jie yra vieningi. Tokiu būdu jie turėjo vilties įtikinti Anglijos vyriausybę padaryti nuolaidas. Tuo metu reikėjo vengti griežtai radikalių sprendimų, nes nuosaikesnieji sluoksnai galėtų išsigąsti ir atsisakytų nuo tolesnės kovos.

Kongresas buvo pradėtas atsargia kalba. Bet po to sekė rezoliucija, kurioje buvo pasakyta, kad kolonijos neprivalo klausyti "prievartos įstatymų".

Kongresas kreipėsi į Anglijos ir kolonijų gyventojus su teisių Deklaracija. Kongresas patiekė taip pat visą eilę skundų. Pagaliau kongresas pasiuntė karaliui peticiją, kurioje buvo išdėstyti įrodymai, kad parlamentas nors turi teisę reguliuoti užsienio prekybą, bet jis negalįs savintis karaliaus teisių.

Svarbiausias kongreso darbų vaisius, tai Asociacijos sukurimas. Buvo paskelbtas importo prekių boikotas, visuose miestuose buvo įsteigti priežiūros komitetai, kurie turėjo sekti, kad niekas nelaužytų šio boikoto. Šie komitetai turėjo viešai paskelbti tų pirklių pavardes, kurie importavo iš Anglijos kokias nors prekes. Kongresas kreipėsi į gyventojus, siūlydamas "laikytis ekonomijos, santurumo ir darbštumo".

Asociacija — tai buvo naujas žingsnis kolonijų gyvenime. Nuo šio momento prasidėjo revoliucinis organizuotumas. Pasipriešinimas anglams jau buvo vykdomas planingai ir sutartinai. Revoliucionieriai stengėsi naikinti paskutinius karaliaus valdžios pažymius, jie priversdavo abejojančius ir bailiuosius prie jų prisidėti.

Bet ir pačių revoliucionierių ir šiaip gyventojų sluoksniuos būta nemaža nesutarimų. Daugelis žmonių, nors ir buvo nepatenkinti anglų valdžios potvarkiais, bet manė, jog visus nesklandumus galima geruoju, per pasitarimus ir diskusijas likviduoti. Daugelis tvirto kivirčio su Anglija dar bijojo.

Kveikeriai, valdininkai, įvairių sektų pasekėjai, kurių nusistatymai neleisdavo vartoti prievartą, farmeriai priešinosi revoliucionieriams ir nenorėjo dėtis prie atviros kovos.

Bet "prievartos įstatymai" ir vadinamuosius "lojalistus" paskatino priešintis anglams. Jeigu laiku anglai būtų sugebėję nuolaidų keliu su tais "lojalistais" suartėti, tai revoliucionieriai nebūtų galėję taip greit savo įtakon paimti visą kraštą. Bet Anglijos karalius Jurgis trečiasis nebuvo linkęs daryti kokias nors nuolaidas. 1774 metais jis su panieka atmetęs Philadelphijos kveikerių peticiją, pareiškė:

— Sprendimas padarytas. Kolonistai arba turės pasiduoti, arba jie paims viršų.

Karaliaus nusistatymas net lojalistus palenkė revoliucionierių pusėn. Juk jie savo šalininkams nieko kito negalėjo pasiūlyti, kaip tik pažeminančią ir visišką kapituliaciją.

Kolonistams pasidarė aišku, kad jie arba nustos laisvės, kuria jie lig šiol naudojos,, arba reikia toliau vesti kovą. Revoliucionieriai pradėjo griežtą kovą su lojalistais: malūninin kai atsisakydavo malti jų grūdus, darbininkai neidavo pas juos dirbti, jie negalėdavo nei pirkti nei parduoti. Jie viešai buvo vadinami išdavikais. Komitetai skelbdavo jų vardus, kad "jie atei tyje būtų minimi kaip nepadorūs žmonės, nes jie to yra užsitarnavę".

Žymus Bostono pilietis 1775 metais rašė į Angliją vienam savo draugui:

"Dar nėra vėlu konfliktą taikiu būdu išspręsti. Bet jeigu Anglija pasiųs kariuomenę tikslu priversti žmones paklusti Parlamento įstatymams, tai ji gali atsisveikinti su Naujaja Anglija, o gal ir su visa Amerika. Jeigu tauta dar turi šiek tiek proto, duok Dieve, kad juo skubiausia pasinaudotų.

KOLONISTAI RENKA PARAKĄ

Bostono garnizono vadas generolas Th. Gigs sužinojo, kad už 32 kilometrų nuo Bostono Concord mieste patriotai renka ginklus ir paraką. Jis pasiuntė stiprų kariuomenės dalinį konfiskuoti ginklus ir paraką, o taip pat suimti revoliucionierių vadą Adamsą ir vieną jo draugų, kuriuos jis turėjo įsakymą pasiųsti į Angliją, kur juos turėjo teisti už revcliucinę veiklą. Tai sujaudino visą apylinkę. Po nakties žygio anksti ryto rukuose anglų kareiviai pamatė Lexingtono kaime 50 kolonistų su šautuvais išrikiuotų pievoje.

Prasidėjo svyravimo minutė. Ir viena ir kita pusė įsakinėjo pasiduoti. Bet įpykusių žmonių šauksmus nuskrodė šūvis. Prasidėjo susišaudymas. Kolonistai pasitraukė, palikdami aštuonius savo draugus užmuštus pievoje. Taip buvo pralietas pirmas kraujas už Amerikos Nepriklausomybę.

Toliau anglai slinko Concorde linkui, kur farmeriai "davė salvę, kuri trenkė per visą pasaulį". Po kiek laiko anglų dalinys, atrėmęs farmerių puolimą laikė savo uždavinį jau atliktu ir grįžo atgal į Bostoną, bet pekeliui jų "raudonieji mundurai" buvo taikiniais farmeriams, kurie susirinkę iš vienkiemių ir kaimų be paliovos šaudė iš už uolų, iš medžių ir iš savo namų. Kolonistai taip aršiai kovojo, kad pagaliau, kai dalinys galutinai pavargęs ir netekęs nuotaikos grįžo į Bostoną, tai pasirodė, kad jo nuostoliai yra tris kartus didesni, negu kolonistų.

Įvykiai Lexingtone ir Concorde kaip perkūnas trenkė kolonistų vaizduotę. Jiems pasidarė visiškai aišku, kad karas, jau tikrasis karas yra čia pat, prie slenkščio. Vienas komitetas siuntė bauginančias žinias kitam komitetui. Kruvini įvykiai minėtose vietovėse sucementavo kolonistus į kovingą vienetą. Pakako poros savaičių, kad žinios apie kruvinus įvykius pasiektų visas kolonijas nuo Maino ir lig Georgijos. Visur kolonistai buvo sujaudinti ir pasiruošę ginti savo laisvę.

SUSIRENKA ANTRASIS KONGRESAS

Šitokiose nuotaikose Philadelphijoj susirenka antrasis, istorinis kongresas, kurio darbai turėjo didžiausios reikšmės ateičiai.

1775 metais kovo 10 dieną turtingas Bostono pirklys atidarė šį kongresą. Kongreso narių tarpe buvo jau tuo metu garsūs vyrai Thomas Jeffersonas ir Benjaminas Franklinas, kurs ypatingai buvo susigraužęs, jog negalima rasti bendros kalbos su Londonu. Jis, būdamas visos eilės kolonijų įgaliotinis ta kryptim darė daug bevaisių pastangų.

Pirmas ir sunkiausias klausimas, kurį kongresas turėjo išspręsti, buvo karo klausimas, atviro karo su Anglija klausimas. Kongrese buvo ir opozicijos, bet vadovaujamąją vaidmenį suvaidino "priežasčių ir būtinumo griebtis ginklo deklaracija," kurios įkvėpėju buvo, kitų tarpe, ir Th. Jeffersonas.

"Mūsų reikalas teisus. Mūsų sąjunga sudaryta. Mūsų vidaus krašto ištekliai yra milžiniški, o jeigu reikėtų, parama iš užsienio be jokių abejonių bus suteikta. Ginklus, kuriuos priešas privertė mus paimti į rankas, mes... pavartosime savo laisvei ginti, visi padarę vieningą sprendimą: geriau mirti laisvais žmonėmis, negu gyventi vergais..."

Šitokiais žodžiais Amerikos žmonės išreiškė savo nusistatymą iškovoti savo kraštui nepriklausomybę. Ir tie žodžiai jautriai atsiliepia ir šiandien kiekvieno laisvę mylinčio žmogaus širdyje, o ypatingai kiekvieno lietuvio, kurs šiandien didele širdgėla pergyvena savo tėvynės nelaimę...

Japonijos geišos atvykusios į Ameriką, kur jos dalyvaus originaliame filme. Jas pasitiko Washingtone Florence Marly, kuri vaidino filmus keturiuose kontinentuose.

IŠ KULTURININKŲ GYVENIMO

Į Maskvą iškviestas J. Dovydaitis džiaugiasi, kad ten pradėtas rusų kalba spausdinti jo romanas "Įvykiai Naujamiesty". Taigi, lietuvių literatūroj nėra nieko vertingesnio, ką rusai galėtų atsispausdinti. Juo daugiau kas Lietuvą dergia, — juo greičiau bolševikai tokius "romanus" ir spausdina.

Krepšininkai Būtautas, Lagūnavičius, Sabutis ir Petkevičius buvo — nori nenori — nugabenti net į Kiniją, kur įveikė nieko apie krepšinį neišmanančią Pekino miesto rinktinę. O visa ta komedija buvo suruošta tam, kad paskiau propaganda turėtų apie ką rašyti... Gal jie kitą kartą bus nugabenti į Naują Žemę — taip pat sulošti "krepšinio rungtynių" su ten viena koja jau grabe bestovinčiais mūsų tautiečiais, kaip musės miršt ančiais tenykštėse darbo vergų stovyklose...

Pianisto St Vainiūno nauja (kur turėjo būti pargabentas "Tėvelis"...) Lietuviškoji rapsodija orkestrui ir smuikiu pripažinta viena iš geriausių 1950 m. sukurtų stambių muzikos kūrinių. Prieš tai ji buvo atlikta Maskvoje, Čaikovskio vardo salėj. Grojo SSSR valstyb. simfoninis orkestras. Dirigavo nusipelnęs Lietuvos meno veikėjas Klenickis, smuiko partiją atliko Vilniaus smuikininkas Livontas.

Vad. Lietuvos Mokslų Akademija minėjo bolševikinės 10 metų sukaktį Dabar prie jos priskirti šie institutai: Lietuvių kalbos, Liet. literatūros, Lietuvos istorijos, Teisės, geologijos, geografijos, žemės ūkio, miškų ūkio, melioracijos, Eksperimentinės medicinos, Technikos mokslų, chemijos, biologijos, ekonomijos. Akademija leidžia žurnalą Mokslų Akademijos žinyną. Jai priklauso Kauno botanikos sodas, liet. literatūros muziejus Vilniuj. Žuvinto rezervaras archemijos stotis Vilniuj, visa ei lė tyrimo stočių, laboratorijų, dirbtuvių etc. Prie akademijos veikia centrinė A. M. biblioteka su dideliu rankraščių skyrium. Tik Tiesa skundžiasi, jog mokslininkų kadrai nepaisant ligšiolinių "kodylavimų," dar vis tebėra "smarkiai užteršti".

Chemijos instituto direktorius prof. K. Daukša skelbia, kad jaun. moksl. bendradarbis J. Kriaučiūnas surado naują būdą dažams gaminti. Pradėtos gaminti hidraulinės kalkės, kurios kietėja vandenyje. Tyrimus atliko statybinių medžiagų paskyrio vedėjas technikos mokslų kandidatas Vl. Šližys. Jos bus plačiai naudojamos statybose. Ištirti Lietuvos dolomitai, iš kurių bus gaminamas kaustitinis dolomitas statybinei masei. Ištirti ir Lietuvos durpynai. Aukštosioms m-loms išleista K. Daukšos 600 pusl. vadovėlis Neorganinė chemija.

Vokioje (Viln. kr.) pradėta organizuoti žemdirbystės bandymo stotis, kuri turės parūošti naujus lengvųjų dirvų išdirbimo būdus ir parinkti joms tinkamiausias kultūras. Kuriama taip pat apsaugos stotis, dirvožemių muziejus etc.

Lietuvių k. institutas buvo surengęs kalbininkų konferenciją, kurioje buvo svarstomi dialektologijos ir rašybos klausimai. Pranešimus padarė prof. J. Balčikonis, kalbininkas K. Ulvydas, J. Senkus ir kt. Nutarta išleisti platų lietuvių k. tarmių atlasą. Kai bininkų "apšviesti" iš Maskvos buvo atsiųstas leningradietis prof. Larinas, kuris sakosi taip pat domisi lietuvių kalba.

KAIP BOLŠEVIKAI AKIPLĖŠIŠKAI MELUOJA

T. B. Nr. 2 rašo: "Buržuazijos valdymo metais Lietuvoje didėjo bedarbių skaičius. 1934 m. vien tik Kaune buvo 20,000 bedarbių. 1940 m. pradžioje šis skaičius padidėjo iki 30,000. Tiktai Lietuvos miestuose tuo metu buvo paskaitoma apie 70,000 bedarbių. Tik tarybų valdžia išvadavo Lietuvos darbininkus nuo nedarbo". Taip, kaip kas matė Kaune 1934 m. 20,000 bedarbių, o 1941 m. Lietuvos miestuose jų net 70,000? Ūkininkas užsimušdamas negaudavo žmogaus, kuris būtų galėjęs jam padėti, o čia dabar — dešimtys tūkstančių be-

(Nukelta į 7 psl.)

ŽUDOMAS TALENTAS

Ne šaipytis, nesityčioti, bet giliai nusiminti čia reikia.

Paskutiniu metu dažnokai minimas Teofilio Tilvyčio vardas. Jis ir stalininės premijos laureatas ir net užsienio spaudos vadinamas "lietuvišku milijonierium". Tilvytis parašė poemą Usnynę, išleido naujų eilėraščių knygą, o paskutiniu metu garbinamas už poemą "Dičius".

Nedarydamas kokių nors įspėjančių komentarų, patieksiu keletą, net labai nerankiodamas, citatų iš poemos Dičius. Prašytume, vadinas, susipažinti:

Štai, blizgutis kapitonas
kelia taurę prie burnos
Nei markyzas, nei baronas—
Bismarkas iš... Utenos.
Tartum tropikų paukštytė
Garliavos kunigaikštytė
Trina miltais veidelius
Čiulba cukraus žodelius.
Vienas šypsos, kitas liudi,
Trečias šneka nuoširdžiai
O ketvirtas išdidžiai
Srebia laimę sau iš bliūdo(?).
Kombinacijos stalų
Gali baigtis skandalu...
Arba, paimsim kitą vietą:
Fokstrotuoja aukštas ponas-
Ponas Dičius... Tas patsai...
Laiko rankoj šviesią damą,
Sieloj gimsta meilės gama:
Džazas, vynas, pinigai.
Ir už miesto ubagai
Sukury porų pražuva, vėl
užplaukia ant akių
Štai ir aš su juo lekiu
Per apsvaigusią Lietuvą...

O pabaigai dar pridėsime tokį Tilvyčio sukurtą vaizdą, kurs taip pat ten laikomas literatūra.

Nuogos moteriškės krūtys
Prieš akis jo pirmąsyk
"Ponas Vladai, būk gerutis...
Tai negalima... Klausyk...
Miega žemė. Tik žvaigždynas
Raižo žvilgsniais vandenynus,
Gieda dievo angelai
Bet... jau buvo pervėlai

Gal būt sunku bus mums čia suprasti, už ką būtent Tilvytis gauna premijas. Iš buvusiojo Tilvyčio simpatingo talento čia liko tik vienas lengvumas. Tiesiog nuostabu, kaip greit ir galutinai dvasios vergijos sistema naikina rašytoją. Ir čia pacituotose ir visoje poemoje neskanus paviršutiniškumas tiesiai sakant— plepalai ir niekniekiai. Jokios originalės minties, jokio įspūdžio, gilesnio vaizdo. Iš švelnios ir širdį griebusios Tilvyčio poezijos pasiliko šlykšti taradaika. Net ir tuo, pačiu bolševikiniu požiūriu dabartinė Tilvyčio kūryba yra menkavertė, nes neturi ryškumo, nei propogandinio aktyvumo. Tilvytis gauna įsakymą, gauna "zakazą" ir tą "zakazą" vykdydamas neria, kaip toji bobutė eilutę po eilutės. Tai prievartos darbas, tai vergiškas klusnumas valdžiai, kuri poetą ir maitina, bet ir turi rankoje nagaiką kuria, jei tik pasirodytų mažiausias nukrypimas, gali tuojau "sutvarkyti".

Jeigu iš Tilvyčio talento tik tiek pasiliko, tai ką bekalbėti apie kitus silpnesniuosius. Aplamai paėmus originalių veikalų dabar Lietuvoje labai mažai pasirodo. O išeinančios knygos tai vertimai, "tėvo ir mokytojo" raštai ir kitokia makulatūra, kurios Lietuvos žmonės nenori imti į rankas, nes tenka specialiai, kaip rašo Vilniaus spauda, agituoti ir net versti žmones menkavertės knygas pirkti.

O jeigu kalbėti apie Tilvyčio nuopelnus, tai gal didžiausias jo nuopelnas, žinoma, val džiai, kad jis žodį Dievas parašė su mažaja raide.

Dabar Lietuvoje keikiami nepriklausomybės metai, palyginti su šių dienų ubagyste, buvo tikra dvasios prabanga. Buvo net keliolika leidyklų, jos visos rungtyniaudamos leisdavo šimtus knygų, visokių knygų, o daugiausia originalius lietuvių rašytojų raštus, net to paties Cvirkos, Salomėjos Neris ir kitų rašytojų, kurie dabartinį Lietuvos prispaudėjų režimą kiek išmanydami parėmė.

D. Dirginčius

MUMS REIKALINGA KRITIKA

Užsiminę apie kritiką, tuojau atsimenam Adomą Jakštą. Ilgokus metus jis buvo mūsų literatūrinio skonio auklėtojas. Adomas Jakštas buvo kietas ir neatlaidus poetams ir savo dvigubu puspadžiu (dėl ekonomijos) batu jis mušdavo taktą skaitydamas eilėraštį ir vargas poetui, jei eilėraščio forma sušlubuodavo. Bet dar kietesnės formos Jakštas laikėsi turinio žvilgsniu. Jis pripažino tik sau artimą kryptį, o visa kita sutikdavo šaltu abejingumu.

E. Radzikauskas bent porą metų buvo pakopęs į literatūros autoritetus, bet kai tik buvo sužinota, kad tai yra tas pats Liudas Gira, autoritetas krito ir pats jis neteko pasitikėjimo savo jėgom.

Balys Sruoga rašydavo apie knygas. Bet tai nebuvo kritikos, bet jo pamfletai, jo kandžios satyros parašytos kurios nors knygos pasirodymo proga.

Taigi, nevyko mums su kritikais. Bet blogiausia šiandieną, kai vis tik retkarčiais pasirodo vienas kitas kūrinys, o kritikos visai nėra. Labai nesveika mūsų raštijai. Jei ir pasirodo kritikos straipsneliai, tai dažniausia pasirašyti anonimų, kurie juk negali turėti pilno atsakomybės jausmo.

Geras kritikas būtų naudingas ne tik visuomenei, bet ir autoriams, kurių tarpe šiais nepaprastais laikais atsiranda ir tokių, kuriem auklėjanti, nuoširdi kritika būtų ypatingai maistinga.

Gal būt geroje nuotaikoje būdamas ir nusišypsosi paskaitęs šitokį šaunų sakinį, kurį gali rasti vienoje nesenai didelėm pastangom išleistoje knygoje:

"Perskeldėję aižotys atskelbia viduja patirtimi NIEKO dabartį". Jei šis posakis ir turi kai kurių patogumų, pavyzdžiui: jame kiek nori gali būti korektūros klaidų ir jų niekaip nesurasi, bet jo prasmę ir labai ilgai galvojęs greičiausia atrasi tokią nedidukę, kad pats darbas nei techniškai nei dvasiškai neapsimokėtų.

Taigi kritika turėtų budriai sekti pasirodančias knygas ir gal būt, palanki jauniems autoriams, ji sutiks, kad "perskeldėję aižotys" (jei tik jos aplamai galimos įsivaizduoti) tegu gyvena, bet greičiausia paabejos, kad dabartinis laikas yra patogiausias galvoti apie "NIEKO dabartį". Gal būt lietuvis—kovojantis dėl žmogaus laisvės, taigi ir dėl savo tautos laisvės,—kūrėjas atrastų, jog yra šiek tiek svarbesnių ir daugiau žmogaus, širdžiai pasakančių dalykų, negu pats NIEKAS ir jo dabartis.

Taigi, reikalinga mums meno ir literatūros kritika. O jos kaip ir nėra.

GYVENIMAS APGAVO

PETR. TARULIO APYSAKA

(Tęsinys)

Visi mėgo jo nuolaidų ir sugyvenamą būdą ir nuolatinį palinkimą į kaimišką jumorą.

Šiuosyk už save ir savo vyrą kalbėjo per tvorelę iš gatvės ponia Niurnienė, matyt, nepasitikėdama jam svarbesnių reikalų:

— Mūsų laikrodis, — galva parodė ji vyro liemenės, kišeniaus linkui, — sustojo. Tai mes ir nežinom, ar metas mums ateiti. O gal per anksti? Mes galime dar pasivaikščioti, — rimtai teiravosi toji stambi, labai apgalvotai ir kietai supakuota į savo tualetą ponia su visom gausiom savo gėrybėm.

Buvo geras pusvalandis prieš sutartą laiką, bet Tutulas maloniai nusišypsojo ir paprašė tuojau užeiti:

— Ponai, koks skirtumas, užeikit, pasikalbėsim.

Monika susiraukė:

— Ką jie sugalvojo? Aš tik baigiu ruoštis...

— Ką padarysi, dabar jau vėlu. — atsakė Antanas, eidamas svečių pasitikti.

Svečius jie abu sutiko. Monika, skubiai numetusi žiurstą ir betaisydama savo plaukus, prieškambaryje, kad jie neabejotų nuoširdumu, maloniai jiems šypsojos ir kalbėjo pakeltu balsu. Monika dar pareiškė, kad ji džiaugiasi jiems anksčiau atėjus. Bent laisvai galėsią apie viską pasikalbėti. Vyrai, girdi, turbūt tarnyboje pasikalba kiek nori, o jos su ponia Niurniene taip retai susitinkančios.

— Prašome, ponai, tiesiai į verandą.

Susėdo.

Ir prasidėjo pokalbis, kurio metu, ypatingai Monika, baiminosi, kad kalba štai-štai nutruks ir užstos visai netikanti šiam momentui, slėgianti tyla.

— Kaip sekasi? Na, sekasi, ką čia žmogus daug norėsi, kaip yra, taip ir gerai turi būti. — Ponia Niurnienė rėsvai, vis palaukdama, kalba ir savo gudriomis akimis žvilgčioja, matyt, viską, o viską, kas jos kritiškai akiai nepatinka, pastebėdama.

— Ak, tie vaikai! Rodos, viską sutvarkiau, o štai savo arkliuką tas mažasai kur atitempė! — susirūpino Monika ir nubėgo su apdaužytu, uodega išpešta, viena ausim nugraužta, mažojo sūnelio žaislu į kambarius.

—Vaikai!— darė neginčyjamus sprendimus Niurnienė — Mes jiems, galima sakyti, širdį atiduodam. O jie, kai išaugs, gal būt, iš namų išvarys...

— Na, jau ir pasakei. Nei išvarys, nei ką, — lengvai pasipriešino Niurna, svečiuose nusprendęs visais atvejais savo nuomonę turėti.

— Tu galėtum ir patylėti. Ar tau kas rūpi? Tau viskas gatava. Žinai tik grįžęs iš raštinės pavalgyt, paskui pamiegot ir viskas.

Čia Monika sugrįžus pamatė, kad reikia gelbėti padėtį iš to akligatvio.

— Nesakyk, ponia, — vaikai toks džiaugsmas! Kartais jie pasako tokių nelauktų, juokingų dalykų. Štai aš su dukrele išėjau pasivaikščioti. Ji įsidūrė kojytę ir taip rimtai man sako: "Dievulis geras, bet kam jis augina tokias gėles, kurios duria?..."

— Gudri mergaitė,— mandagiai pastebėjo Niurna, norėdamas šeimininkei malonumą suteikti.

— Vaikai keičiasi, kad žinotumėt. Koi mažas, rodos, ir gudrus ir geras. O kai išauga, tai tokie žiopliai pasidaro, kad ir padėti neturi kur.

Monika beviltiškai nuleido rankas.

Tutulas mėgo Niurną, tą ramų žmogų, kurs lig šiol neužmiršo savo žemaitiškos kilmės ir būdavo vienodai ramus, net jeigu ir kokia negeravė užeidavo. Jis dažnai kartodavo: "Vakaliai, aš dą prastesnių dienų turėjau. Veizėk galo, bus gera...". Dabar Tutulas ir ir pradėjo su Niurna atskirą kalbą, palikdamas moteris, kaip jos išmano šį neįveikiamą klausimą spręsti. Vargšė Monika atsisėdo grėta jos ir pasistengė kuo nors papirkti jau labai neprieinamą Niurnienę.

— Graži suknelė. Matos geros siuvėjos darbas...

(Bus daugiau)

Moterų Pasaulis

Pasižymėjusi lietuvaitė

New York (LAIC)— N. Y. Sunday Mirror Magazine birželio 17 laidoje praneša, kad Ann Neville, kilusi iš Bucks apskr. Pennsylvania, laimėjo konkursą: rungėsi 2,323 sekretorės, kad laimėjus darbą turėti 15 milijonierių kelionėje po pasaulį, su "Fielding Caravan," kuris apkeliaus 37-000 mylių. Keleiviai lankys Laplandiją ir Saharą, visas įdomiausias pasaulio vietoves.

Laimėtoja yra 26 m. rudaakė "žavinanti" mergaitė, "private secretary," jau apkeliavusi Europą. "Ji kalba prancūziškai, ispaniškai ir lie uviškai" ir yra baigusi Villa Joseph Maria akademiją Newowne, Pa.

Jos darbas bus apmokėti išaidas — apie $200,000. —keionėje. Laimėtoja nuotraukoe vaizduojama stovinti prie emėlapio (prieš visą pasauį) ir sakosi esanti labai laininga.

DYKUMŲ ROMANTIKA

Sultanas Fadl Abdel Kerim š Lahej per šešias savaites pėjęs pakeisti septynias žmonas, — praneša iš Kairo Ass. Press.

Abdel Kerim su žmonomis lidelių ceremonijų nedaraso agentai visą laiką lankioja po oazes dykumose, ieškodami gražių mergaičių. avęs žinią apie gerą radinį, ultanas pasiunčia ginkluotus aitelius ir jų pagalba pasiriebia mergaitę. Tėvų nuranimui jis išmeta porą tūkšančių dolerių.

Po keletos dienų "vedybinio" yvenimo Abdel Kerimui merąitė nusibosta ir jis išsiskiia. Tuo pat laiku jo agenai yra kur nors dykumose, ieškodami naujos aukos.

Motetrys vaikosi vyrus, vyai moteris.... Tokį ispūdį gaima susidaryti, sekant naująsias madas. Nauji marškiiai, dėvimi dabar vyrų paūriuose, yra grynas moterų amegdžiojimas. Reikia sukti, marškiniai labai graūs...

Anglės žaidžia vyrišką cricket žaidimą

KINIETĖ ŽYMI BALETO ŽVAIGŽDĖ

Sadler Wells Theatre baletas yra jei ne pats geriausias, tai vienas geriausių šokio meno vienetų pasauly. New Yorko teatro kritikai, lygindami čionai atsilankiusius Brintanijos ir Prancūzijos baletų ansamblius, į pirmą vietą iškėlė Sadler Wells baletą.

The Dancing Times žurnalas Londone, supažindindamas publiką su Saadlerio nau jąja premjera Assembly Ball, iškelia į viršūnes naująsias šokėjas, kurių vienos vardas yra geraĩ žinomas Kauno teatro lankytojams. Tai Beriozova.

Beriozovas buvo kurį laiką Kauno valstybinio baleto režisierius, baletmeisteris, dabar dirbąs tą darbą Milano Scalos balete. Minėtas Londono žurnalas, Dancing Times, rašo apie jo dukterį, Svetlaną, Lietuvos nepriklausomybės laikais buvusią dar mažą mergaitę.

Balete The Assembly Ball Svetlana Beriozova šoko pirmąjį vaidmenį su žinomu iš seniau šokėju David Blair. "Svetlana Beriozova was charming in the leading role", rašo minimas žurnalas, talpindamas ta proga nuotrauką, vaizduojaničą Svetlaną šokančią solo Assembly Baliuj.

Svetlana, pradėjusi eiti tėvo pėdomis iš pat vaikystės dienų, jau buvo didelė artistė sulaukusi vos 15 metų. Ji buvo priimta į Londono Metropolitan baletą, kuris, keliaudamas po pasaulio sostines, 1948 metais buvo užsukęs į Stockholmą. Penkiolikametė Svetlana krito savo talentingais sugebėjimais švedų publikai ir meno kritikams į akis. Laikraščiuose pasipylė jos nuotraukų daugiau, negu jos draugių. Plačiai skaitomas savaitinis žurnalas Veko Revyn įdėjo jos biografiją, kur ji, kaip ir Londono spaudoj, vadinama lietuvaite.

"Jau šiandien (15 metų) Svetlana yra dievų apdovanota menininkė, garsi dvejuos se kontinentuose", rašo Veko Revyn". Ji priklauso didžiajam Metropolitan baletui ir keliauja iš miesto į miestą, iš krašto į kraštą. Jos namai visur, kur yra teatras."

"Kada nors, kada aš būsiu labai sena, gal būt aš ištekėsiu", pasakoja Svetlana savo mintis laikraštininkui. "Bet ne anksčiau, kol mano teatro gyvenimas bus išsibaigęs. Tada aš grįšiu į Lietuvą ir apsigyvensiu mažam namely, o visas pasaulis tada turės atrodyti kitoks, be jokių geležinių uždangų, išskyrus tik teatrų uždangas."

Moderni nuotaika

GYVENIMAS APGAVO

(Nukelta į 7 psl.)

— Pati siuvau...— trumpai trėžė Niurnienė ir vėl nutilo. Tada Monika, nieko geresio nesugalvojus, pasiūlė eiti os mezginių pažiūrėti.

***

Tik penkias minutes pavėavęs, nė trupučio ne daugiau, tėjo Tutulos įstaigos viršinkas ponas Baliūnavičius u puošnia žmona, kurios brois prieš dešimtį metų buvo uvęs ministeriu. Tad ji buvo usprendus, kad ji priklauso ačiam aristokratiškiausiam omui ir niekaip šiame neideliame mieste, kuris net eležinkelio stoties neturėjo, nerasdavo sau tinkamos raugijos. Vis buvo per žema, er prasta, nuobodu. Ir čia ji tėjo tik todėl, kad vyras pakė, jog neišpuola didžiuotis, ad dabartiniais laikais reialaujanti "politika" net sarui paduoti ranką.

Ne visi reikalingi išradimai adaryti. Štai ir šiuo atveju ūtų labai įdomu patirti, kaip onia Baliūnavičienė spinduuoja. Bet mūsų netobula kis ne viską gali pastebėti. i atėjo, atsisėdo ir visa savo ivaizda sakė: "Manęs nesiaržykit. Aš moku atleisti, jei as nors ir ne taip gerai us...".

Jos veide atsirado visam lai ui nustatyta šypsena. Kai ji ėmė iš savo odinio maišelio osinaitę, pats Paryžius savo

pakraštėliu užsuko į Tutulo verenadą. Aplink ją žaidė ne tik kvepalų, ne tik tauraus santarumo, pirmos rūšies kremo, dažų ir to pionojo pudros sluoksnelio spinduliai. Niekas nedrįso šios aureolės peržengti. Ir mes kukliai traukiamės atgal, nepasitikėdami paprasta žmogiškąja akim. O tokius spindulius išryškinantis aparatas dar neišrastas...

Kai atsirado daugiau svečių, pasidarė kiek gyviau ir šeimininkai pradžiugo, kad taip neramiai lauktas subuvimas prasideda palankiai. Mandagūs svečiai gyrė šeimininkus taip gražiai, anot jų, patogiai susitvarkiusius. Šeimininkai reiškė dėkingumą, kad jie bent kartą suteikė jiems garbės čia atsilankydami. Vyrai vertino paties Tutulo sutvarkytą nedidelį sodeli. O ponios jau atskirai kalbėjo apie turgų, apie sūrio ir bulvių kainas ir apie tarnaites, su kuriomis, anot jų, tik vienas vargas, pasitikėti joms esą negalima, viską pati turi prižiūrėti...

Tutulo giminaičiai ponai Mėlynai atėjo su dviem berniukais taip uoliai išpraustais, kad jų veideliai ir dabar degte degė, o šukuosenos buvo tokios taisyklingos, kad be jokių abejonių tiko į koki žurnalą, kaip pavyzdys visoms motinoms, pasiruošusioms į svečius eiti. Ypač Mėlynienė buvo nedrąsi ir suvaržyta, manydama, kad tie visi išdidūs ponai ir ypatingai ponios gali ją paniekinamai sutikti. Taigi ponai Mėlyniai atsisėdo atokiau ir į kalbas nesileido, nors Monika juos visaip kvietė. Toji Mėlynienė, kai ją kas sveikindavo, greit pakildavo nuo kėdės ir vėl tuojau į savo vietą atsitūpdavo. Tutulas net užkaisdavo dėl jos tokios savotiškos laikysenos.

Paskui įsiveržė, kitaip negalima pasakyti, pagarsėjęs linksmintojas Kojeliūnas. Jis buvo įpratęs, kad visur, kur tik jis atsirasdavo, tuojau visi į jį dėmesį kreiptų, tad kalbėjo garsiai ir sukosi tarp visų šitokiu margu gaidžiuku. Jis, tas šaunasis, be priekaištų kavalierius, atsinešė rankoje gėlių puokštę.

Evita Pero Ment

Argentinos užsienio diplomatai turi daug vargo dėl savo šefo Perono žmonos, Evitos. Tai viename, tai kitame užsienio laikrašty pasirodo rašinių apie prezidento-diktatoraus žmoną, kurią dabar vyras nori padaryti ministeriu pirmininke.

Tokiomis progomis laisvos spaudos laikraščiai nepraeina nepaminėję jos audringos praeities, kada ji buvo naktinių klubų šokėja, o paskui filmų artistė. Kitą dieną Argentinos įgaliotas ministeris jau turi iš Buenos Aires parėdymą įteikti reziduojamos šalies užsienio reikalų ministeriui protestą dėl Argentinos valstybės galvos įžeidimo. Mat, parašyti apie Evą, kaip apie buvusią šokėją reiškia ne tik ją, bet ir jos vyrą, valstybės galvą, įžeisti.

Neseniai Argentinos ministeris Olsoj įteikė tokį protestą Norvegijos užsienio reikalų ministeriui. Norvegų diplomatiniai pareigūnai, žinoma, pareiškė savo apgailestavimą, kad iš norvegų laikraščių straipsnių Peronai susidarė tok įspūdį. Bet kartu buvo atsakyme pastebėta, kad Norvegijoj spauda yra laisva, ir vyriausybė neturi priemonių jos kontroliuoti.

-TOTAL TERROR-

Pirmasis didesnis veikalas apie komunistų terorą Baltijos kraštuose. išleistas Amerikos leidyklos Appleton-Century-Crofts, Inc. New York

ALBERT KALMES

TOTAL TERROR

apie kurią rašyta Vienybės 22 Nr. š. m. birželio 1 d., galima gauti pirkti už $3.50 (20 centų pašto siuntimas)

BALTIC BOOK COMPANY,
c-o Manhattan College,
W. 242 St., New York 71, N. Y.

Organizacijoms ir knygų klubams duodamos nuolaidos 20% tolesniam pardavinėjimui.

Tai geras šaltinis prelegentams, minint 14 birželio išvežimus. Gera dovana amerikiečiams draugams susipažinti su Baltijos tautų tragedija.

-TOTAL TERROR-

86-TH ST. CASINO TEATRAS

210 East 86th Street.

Tel. REgent 4-0257 — BUtefeld 8-0561
Birželio 15 iki 21. — Carl Milloekerio Operete

"CASPARONE"

Leo Slezak — Marika Roekk — Oskar Sima — Johannes Heesters— Edith Schollwer — Heinz Schollemmer.
Banguojančių valsų filma. Pažiba ir neapykanta.

"VALCŲ KARALIUS"

Willi Forst — Carola Hoen — Paul Hoerbiger — Curt Juergens — Theodor Danegger—Ellen Schwancke—Hans Leibelt Anton Pointner
Savaitinė kino apžvalga.

KURIE SERGAT ARTHRITIS ir REUMATU

kam jums kentėti be reikalo, jeigu galima jums padėti! Greitai ir tikrai pajausite palengvėjimą, vartodami mūsų dar niekeno nepralenktą vaistą

PARAPACK parafino putas.

Pageidaujant, vaistai pristatomi jumis į namus.

Mes turime krūvas padėkos laiškų, gautų iš patenkintų pacientų.

Nemokamai tikriname savo vartotojų sveikatą.

Parapack—putos jau daugiau kaip 10 metų vartojamos 100 institutų Vokietijoj, Austrijoj ir Šveicarijoj su dideliu pasisekimu. Tai yra šis srities garsaus mokslininko išradimas.

Norint smulkesnių žinių telefonuokite arba rašykite

PARAPACK Health Institute

175 Jackson Str., Hempstead, L. I.

Tel.: Hempstead 2-1469
Kasdien atidara nuo 2 iki 8 val.
Lengvai pasiekti LIRR traukiniu, priešai sNassau autobosų stotį.
Prieš arba po darbo valandų arba sekmadieniais skambinkit šiuo telefonu: IRonside 6-8073

Dr. S. Černovas
Kraujo ir Odos ligos
223 SECOND AVENUE,
Room 14
Tel. GR. 7-7697

Viena gražiausių užeigų Brooklyne ir apylinkėje

WARWICK INN, Inc.
Edward & Aldona Polk,
Sav.
BARAS IR RESTORANAS
Įvairiausi gėrimai
LIETUVIŠKA NUOTAIKA
2836 FULTON STREET,
Brooklyn 7, N. Y.
TAylor 7-9852

JONAS PATAŠIUS
Žiedai, laikrodžiai, jų taisymas, kosmetika ir religiniai dalykai.
307 GRAND STREET
Brooklyn, N. Y.

BROOKLYNO LIETUVIAI GYDYTOJAI

DR. TADAS SAVICKAS
1390 East 31st Street
(kampas Avenue N)
VALANDOS:
1 — 2 popiet
6 — 8 vakare
ir susitarus
Ofiso tel. ESplanade 7-1135
Buto tel. TAylor 7-8231

PETER GUSTAITIS, Jr., M. D.
87-20 85th Street
Woodhaven, L. I., N. Y.
VALANDOS:
2 — 3 popiet
6 — 8 vakare
Ketvirtadieniais ir šventad. tik susitarus
Tel. VIrginia 9-6125

DR. BLADAS K. VENCIUS
(DANTŲ GYDYTOJAS)
499 Grand Street
VALANDOS:
9 — 12 ryte
2 — 9 vakare
Penktadieniais uždaryta
Tel. Ofiso STagg 2-0706
Namų — Jamaica 6-3834

DR. A. PETRIKA
(DANTŲ GYDYTOJAS)
221 So. 4th Street
VALANDOS:
9 — 12 ryte
1 — 8 vakare
Penktadieniais uždaryta
Tel. EVergreen 7-6858

PERVEŽIMAS

keleivių, bagažų, prekių, daiktų ir t. t. mieste ir už miesto pagal pigiausią kainą. Skambinti kasdien nuo 6 ryto iki 10 val. vak. **CYpress 9-7879**

FIRMA VEIKIA 7 DIENAS PER SAVAITĘ

TRANSPORTATION BUREAU

2066 Anthony Avenue, New York 57, N. Y.

UNCLES BARAS IR RESTORANAS

Sav. JOHN LUKASZUK ir STANLEY VENDER

85 GRAND ST., BROOKLYN, N. Y.

Tel. EV. 4-8892

JOSEPH LACHOWICZ

BARAS IR RESTORANAS

ŠILTI VALGIAI IR ĮVAIRŪS GĖRIMAI

Kampas Bedford Ave. ir No. 4th St. Brooklyn, N. Y.

Telefonas: EV. 4-8325

SUTVARKOMI BIZNIO TAKSAI

Mes sutvarkome įvairių rūšių bei jurisdikcijų taksus: federalinius, valstybinius, municipalinius Jungtinėse Valstybėse ir užsienyje.

Adv. St. P. Zubavičius, kuris turi teisės praktikuoti bet kuriame Jungtinių Amerikos Valstybių teisme, tvarko knygas bei rekordus pavieniams biznieriams, partneriams ir korporacijoms.

Patarnavimai atliekami ir laiškais. Be to, daromi asmeniški vizitai bet kuriose biznio įstaigose čia ir užsienyje.

Prašoma kreiptis angliškai ar lietuviškai, o aš suteiksiu sąžiningą patarnavimą.

STANLEY P. ZUBAWICZ (Zubavičius)
111 Ainslie Street, Brooklyn 11, N. Y.
Telefonas: EV. 4-3049

ALBERTS BALDŲ KRAUTUVĖ

ALBERT ELICE, Sav. — Įsteigta 1920 m.

Didžiausias įvairių baldų išpardavimas

Miegamųjų ir gyvenamų kambarių baldai. Valgomųjų kambarių baldai ir kiti rakandai.

DABAR NUPIGINTA NUO 20% IKI 30%

Geros rūšys. Prieinamos kainos. Pilnas patarnavimas.

246-48-50-52-54-56 GRAND ST., BROOKLYN, N. Y.

Telefonas EV. 7-4387

SAVINGS ACCOUNTS CORDIALLY INVITED

Latest Quarterly Interest-Dividend **2%** A YEAR Credited and Compounded Quarterly

On Regular Savings Accounts
Interest starts from the first of every month on sums from $25. to $10,000.

Deposits made on or before January 10, April 5, July 10, and October 5 will draw interest from the first of such months if left to the end of a quarterly dividend period.

THE *Kings County* **SAVINGS BANK**

135 Broadway at Bedford Ave., 539 Eastern Parkway at Nostrand Ave. Brooklyn, N. Y.

YOUR DEPOSITS IN THIS BANK ARE FULLY INSURED UP TO $10,000.

Member Federal Deposit Insurance Corporation

IŠ KULTŪRININKŲ GYVENIMO

(Atkelta iš 5 psl.)

darbių... Taip, tarybų valdžia "išvadavo iš nedarbo"— daugiau kaip pusė milijono bedarbių" jau gavo darbo. Vorkutoj, N. Žemėj ir net prie Vladivostoko.

TAIP: "UŽSIENIO PRIKLAUSOMYBĖJE"

T. B. Nr. 2 norėdamas įrodyti, jog dabar Lietuva jau yra išvaduota iš užsienio kapitalų, rašo: "Buržuazijai valdant, Lietuva buvo fašistinės Vokietijos (su kuria "išvaduotoja" Sov. S-ga padarė sutartį Lietuvai pasidalinti...) ir Anglijos agrarinis priesėlis ir jų pusiaukolonija. Pagrindinės pramonės sakos buvo kontroliuojamos užsienio kapitalo". O kaip dabar yra? Dabar Lietuva yra Sovietų kolonija ir visos jos ūkinės šakos yra ne tik kontroliuojamos, bet ir tiesiog sovietinio kapitalo prarytos."

KAIP PASIDARYTI SOVIETINIU TALENTU?

Nėra jau taip sunku: reikia tik mokėti kam reikiant "pakodyluoti" ir pagarbinti tėvelį"... Seniau reikalaudavo gabumų, mokslo, pasiruošimo, gi dabar — visi tie buržuaziniai prietarai jau atmesti į šalį. Tereikalingas vienas dalykas: dievinti KP ir... tėvelį. Jei tokiu atveju nemokėsi smuikuoti ar dainuoti, nesvarbu, tai bus įskaityta kaip naujoviški meno pasireiškimai ir naujas stilius. Netikite? Kelis pavyzdžius duoda T. B. Nr. 2.

Toks J. Judziūnas kadaise norėjo patekti konservatorijon. Ne todėl jo ten nepriėmė, kad buvo akmenskaldis.

paskiau jis pagarbino ką reikiant — ir dabar jis sovietams jau žinomas žmogus: 1948 m. Vilniuje buvo atlikta jo I simfonija, pernai 2-ji simfonija atlikta jau Leningrade ir Maskvoj, o už mokėjimą garbinti įtrauktas į geriausių sovietinės muzikos kūrinių tarpą ir bus netrukus atlikta per sovietinę dekadą. Pats Juzeliūnas buvo pakviestas Leningrado konservatorijos aspirantu.

Štai vėl Jadvyga Petraškevičiūtė. Kai tik pasižymėjo reikalinga veikla ir tapo Vilniaus operos soliste atliekančia net daugelį pagrindinių rolių. 1949 m. buvo nuvežta, kaip propagandininkė net į komunistinio jaunimo festivalį Budapešte ir ten gavo tarptaut. konkurso laureato vardą.

MacArthuro salvė į Marshallą

Reaguodamas į sekr. Achesono pareiškimus Senato komisijoms, kad ir MacArthur buvęs savo laiku koalicinės vyriausybės (nacionalistų-komunistų) sudarymo Kinijoj, šalininkas, gen. MacArthur griežtai nuneigė tokią nuomonę.

MacArthur ta proga puolė gen. Marshallą, kad jis prezidento pasiųstas į Kiniją 1945 metais, pradėjo nedraugingą politiką prieš Chiang Kai Shek'ą, siūlydamas jam sudaryti bendrą vyriausybę su komunistais.

"Tai buvo didžiausioji klaida visoj Amerikos diplomatinėj istorijoj. Už šią klaidą da bar laisvasis pasaulis moka krauju ir vargais ir atrodo, kad taip tęsis be galo".

"Iš Dūminės Lušnelės"

K. B. Kraučiuno jumoristinių eilių knyga. Dėl žingeidumo, skaityk ją: Kas išėjo iš dūminės lušenelės? Joje rasi žmogaus didelę ambiciją, nepasilikti dūmuose, bet kilti į šviesą, ir siekti to ko nebuvo galima. — skaitydamas, prisiminsi Lietuvą, — nusišypsosi — iš Amerikos lietuvių gyvenimo šioje šalyje. Knyga $1.00 Užsisakiusiems rėmėjams knygą pradėsiu jau netrukus siuntinėti greitoje ateityje. Rašykit autoriui visuomet šiuo adresu:

K. B. Kraučiunas,
Daynard Drive,
Canton, Conn.

DAvenport 6-0259
RALPH KRUCH
FOTOGRAFAS
65 - 23 Grand Avenue
Maspeth, N. Y.

KAS
RYTOJ GALI ATSITIKTI?
Jūs norėdami atgauti sveikatą turbūt "viską" mėginote. Ir turbūt šia akimirka mėginate dar ką nors. Ir kada Jums ir tai nepadės ką tadn darysite? Paliauti kovojus ir gyventi ligoni visą gyvenimą?
Daugelis žmonių naudoja Chiropraktiką, kaipo paskutinę gydymosi priemonę ir susilaukė gerų pasekmių. Chiro praktika pavydėtinai įsigijo gerą vardą išgydydama beviltiškas ligas. Kodėl jūs norite laukti iki rytojaus? Šiandien pradėkite su
Chiropraktika
JOHN D. PETTEI
CHIROPRACTOR
68-04 Fresh Pond Road
Ridgewood.
HEgeman 3-4536.

Chroniškos Ligos
Nervų, odos, skilvio, inkstų, puslės, bendras nusilpnimas, nugarkaulio negalavimai, latakai
Penicilin — visi modernus išvirkštimai
Venų išsiplėtimai gydomi be skausmo ir moksliniais metodais
X RAY
Konsultacija $3.00
Vaistai.
Dr. Burton Davis
415 Lexington Avenue,
Cor. 43rd St. New York City
Pirm., treč. ir pentad. 9:30-2 val. ir 4:00—6:30 val. Šešt. 9:30 iki 1 val. p. p.
Sekm. ir švent. 10 iki 12 v. dieną
Uždaryta antr. ir ketvirtadieniais.

Lietuviai advokatai

STEP. BRIEDIS, Jr.
197 Havemeyer St.,
Tel.: EVergreen 7-9394
BROOKLYN 11, N. Y.

CL. A. VOKET-VOKIETAITIS
41-40 74th Street,
JACKSON HEIGHTS, N.Y.
Tel. NEwtown 9-5972

ANT. J. WESLAN
(Vizlanskas)
16 Court St. Brooklyn. N.Y.
Tel. MAin 5-1260

WILLIAM J. DRAKE
(Dragūnas)
ADVOKATAS
85-03 WAREHAM PLACE,
Jamaica Estates 3, N. Y.
Tel. JAmaica 3-7722

V. Zubawicz
NOTARY PUBLIC
111 AINSLE STREET,
Brooklyn 11, N. Y.

A. ANDRIUŠKEVIČIUS
Laikrodininkas
Taiso įvairių formų visokių rūšių laikrodžius greit ir pigiai.
245 Union Ave.,
Brooklyn 11, N. Y.

TREJANKA
Mūsų Trejanka yra pasaulinė Trejanka. Mūsų Trejankos aknys, žievės, sėklos, lapai ir kiti dalykai surinkti nuo saulės tekėjimo ligi saulės nusileidimo. Japonijoje pirmučiausia saulė teka ir mūsų Trejanka prasideda iš Japonijos, Kinijos, Indo-Kinijos, iš Persijos, iš Egypto, Prancūzijos, Ispanijos, Vakarų Indijos, Pietų Amerikos, Centralinės Amerikos, Mexikos, Šiaurės Amerikos, Canados — ir čia saulė leidžiasi. Įmerk Trejanką į ruginę ir gerk po čerkutę viso pasaulio gerą mišinį. 75 už pakelį. Prisiunčiam į jūsų namus.
ALEXANDER'S CO.
414 West Broadway
South Boston 27, Mass.

JOSEPH VASTUNAS
Real Estate & Insurance
Paskolos namams
1008 Gates Avenue
Brooklyn, N. Y.
GLenmore 5-7285

JONAS SUTKAITIS,
Laikrodininkas.
Parduodami nauji ir taisomi bei atnaujinami seni laikrodžiai.
449 Grand Street,
Brooklyn 11, N. Y.

W. J. DOWNER
Pirmas lietuvis vaistininkas Amerikoje.
229 BEDFORD AVE.,
Brooklyn 11, N. Y.

DeKALB TAVERN
VYNAS, LIKERIAI, ALUS
A. SINUS, sav.
352 Onderdonk Avenue
Brooklyn, N. Y.

MAISTAS
QUALITY MEAT MARKET
Pirmos rūšies mėsa.
Priimami užsakymai vestuvėms ir kitokioms puotoms.
Savininkai:
Cr. Shimanskas,
Ch. Mitchell
483 GRAND STREET,
Brooklyn 11, N. Y.
EV. 8-4608

GERIAUSIS
INSURANCE
IR
REAL ESTATE
Patarnavimas pas
ORMAN & MICHELSON
111-15 JAMAICA AVE.
Richmond Hill 18, N. Y.
Telefonai:
VIrginia 9-0842 ir
VIrginia 7-4111

LIETUVIŲ RADIJO PROGRAMA
JUOZAS GINKUS, VEDĖJAS
SEŠTADIENIAIS, NUO 2 IKI 3 VAL. PP.
IŠ WWRL, 5000 kcl.
495 GRAND STREET BROOKLYN 11, N. Y.
Telefonas: EVergreen 4-9293

Jau 10 metų, kai visi klauso
"LIETUVOS ATSIMINIMŲ"
radijo valandų,
kurios yra transliuojamos šeštadieniais nuo 4,45 iki 5,30 valandos iš stoties WEVD (1330 klc. — 5000 W).
Direktorius Jokūbas J. Stukas, 1264 White St., Hillside, N. J. Tel. WAverly 6-3325.

MAX SCHWARTZ, M. D.
Buvęs Berlyno moterų ligų klinikos gydytojas.
177 E. 78th STREET, NEW YORK, N. Y.
Priėmimo valandos: 12-2 ir nuo 6 iki 8 val. p. p.
Telefonas: BUtterfield 8-8717

JOHN DERUHA, M. D.
Inkstų, pūslės, odos, kraujo, vidurių ir kitų ligų gydytojas.
Apžiūrėjimas ir kraujo tyrimas 3 dol. Priėmimo valandos 10-2 ir 4-9.
Mokslus baigęs Europoje
128 E. 86th ST., NEW YORK CITY
Virš Lexington Ave. požeminio traukinio stoties. Lengva privažiuoti iš visur. Atskiri laukimo kambariai vyrams ir moterims.

B. J. SCHEGAUS
REAL ESTATE & INSURANCE AGENTAS
Seniausia lietuviška nekilnojamo turto
ir draudimo įstaiga Brooklyne
Visada vīsiems sąžiningai patarnaujama.
195 Grand Street, Brooklyn 11, N. Y.
EVergreen 7-1241.

Telefonas: *EVergreen 7-7411*
KLEEN KOL COAL CO.
LISAUSKO ANGLIŲ KOMPANIJA
Anglys, Coke ir Aliejus
496 GRAND STREET BROOKLYN, N. Y.
Gyvenamoji vieta:
65-43 Grand Ave., TWining 4-8087 Maspeth, N. Y.
Telefonuoti po 5 val. vakarais

PHILIP BENDER
AVALINĖS KRAUTUVĖ
Mūsų krautuvėje galima gauti batų, tinkamų visiems keturiems metų sezonams.
Lietuviams ypač gerai žinoma mūsų avalinės kokybė.
245-247 GRAND ST., BROOKLYN, N. Y.
Telefonas: EV. 7-2043

JŪSŲ SVEIKATA PATAISOMA BE VAISTŲ IR OPERACIJŲ
SEKMINGAI PAGYDYTŲ PACIENTŲ PADĖKOS LAIŠKAI
Įvairių rūšių negalavimai, skilvio, inkstų ir kepenų ligos, tulžies, pusles visoki negalavimai, žemas ir akštas kraujo spaudimas, astma, kvėpavimo sutrikimai, ausų ligos, nervų negalavimai, neuralgija, reumatizmas, judėjimo sunkumai ir kitos ligos.

Ilgai džiaugiausi sveikata, nuolatos dirbdamas savo ūkyje. Bet 1945 m. staiga susilpnėjau, pradėjo skaudėti kojos. Susitrukdė darbas, tad buvau priverstas ieškoti pagalbos. Kaimyninio miestelio gydytojai pareiškė, kad tai artetizmas ir prirašė vaistų. Vėliau pasiuntė pas specialistą į New Yorką. Deja, niekas nepagerėjo, net priešingai — negalėjau vaikščioti, tad vežiojo mane vežimėlyje. 1947 m. vėl buvau grąžintas į ligoninę, kurioje gydžiausi 5 mėn. Bet mano sveikata blogėjo. Pagaliau mane šeima vėl atsiėmė namo, kur laukiau tik Aukščiausiojo pasigailėjimo.
1948 m. pradžioje vienos bičiulės patariami, atvežė mane sūnūs pas dr. Miller. Jis mane patikrino ir sutiekė vilties gyventi. Jo klausydamas, jau vasario mėn. pradėjau vaikščioti pasiremdamas ramsčiais, o po poros mėnesių ir jų nebereikėjo. Lygiagreičiai pranyko ir skausmai. Vasarą jau dirbau ūkyje.
Visa širdimi dėkoju daktarui ir siunčiu tris savo fotografijas, kurias prašau paskelbti.
Lorenzo Jany, Frenchtown, N. J.
DAUG PADĖKOS LAIŠKŲ JŪS GALITE MATYT MANO BIURE
DR. J. MILLER, D. C. Ph. C.
790 BROAD STREET, NEWARK, N. J.
PRIĖMIMO VALANDOS:
Kasdien nuo 9 ryto iki 7:30 vakare
Tel. MItchell 2-0773
Važiuoti iš New York — Hudson Tubs iš Cortlant St. 14th St. ar 34th St. 20-30 min. iki Newarko. Nuo stoties tik 4 blokai.

The GLEN RESTAURANT
Puikiausi valgiai pietums ir vakarienei. Įvairios rūšies žuvis. Paruošiami užsakymai išsinešimui
DIDELIS VYNO IR LIKIERIŲ PASIRINKMAS
Salė parengimams ir susirinkimams
98 WYCKOFF AVE., BROOKLYN. N. Y.
kampas DeKalb Ave. (Prie pat Wagner Kino Teatro).
Telefonas: EV. 2-9118

RESTORANAS IR BARAS
ĮVAIRŪS GĖRYMAI IR VALGIAI
LIETUVIS VIRĖJAS, LIETUVIS BARTENDERIS
31 So. 3rd St., Brooklyn 11, N. Y.
Telefonas EV. 4-8719

COOPER RESTAURANT
BAR & GRILL
FRANK MILAS ir JOHN L. RIMSA
Savininkai
101 Cooper Street, Brooklyn, N. Y.
(Evergreen Ave. kampas)

POVILANSKŲ BARAS IR RESTORANAS
SALĖ ŠEIMYNINĖMS PRAMOGOMS
158 GRAND STREET
Tel. EVergreen 4-9737 BROOKLYN, N. Y.

ALLIANCE CRYSTAL COCTAIL BAR
Kazys ir Alvina Buividai
Vienas iš gražiausių kabaretų mieste. Geriausios rūšies maistas, įvairiausi gėrimai
DU ORKESTRAI, "FLOOR SHOW" IR ŠOKIAI
Vakarais muzika prie baro.
80 ST. MARKS PLACE NEW YORK, N. Y.
(8th St. ir 1st Avenue) GRamercy 7-9765

SCHOLES BAKING, Inc.
LIETUVIŠKA DUONA—GERIAUSIA DUONA

V. LUKAS, vedėjas
Mes kepame visokias duonas ir pyragus vestuvėms, krikštynoms, gimtadieniams ir kitokioms iškilmėms. Visus užsakymus mes išpildome kogeriausiai.
532 Grand St. Brooklyn, N. Y.
Tel. EVergreen 4-8802

LAIDOTUVIŲ DIREKTORIAI

JUOZAS GARŠVA
231 Bedford Avenue, Brooklyn, N. Y.
KOPLYČIA LAIDOTUVĖMS
Telefonas, EVergreen 8-9770

STEPHEN AROMISKIS
(ARMAKAUSKAS)
423 Metropolitan Ave., Brooklyn, N. Y.
Tel. EVergreen 7-4335 Koplyčia Laidotuvėms

MATHEW P. BALLAS FUNERAL HOME
MATHEW P. BALLAS, Direktorius
ALB. BALTRŪNAS-BALTON, Reikalų Vedėjas
660 GRAND STREET, BROOKLYN, N. Y.
Tel. STagg 2-5043 NOTARY PUBLIC

Eastate of A. J. VALANTIEJUS
V. R. VALANTIEJUS, Mgr.
GENERAL INSURANCE AGENT
54-41 — 72nd Street, Maspeth, L. I., N. Y.
NOTARY PUBLIC. Tel. NEwton 9-4464

SHALINS FUNERAL HOME
LAIDOTUVIŲ DIREKTORIAI
F. W. SHALINS, Jr. J. B. SHALINS
84-02 Jamaica Avenue, Woodhaven, N. Y.
Tel. VIrginia 7-4499 Koplyčia Laidotuvėms

ROGERS FUNERAL HOME
P. RADZEVIČIUS, Direktorius
Telefonas, STagg 2-4409
Koplyčia Laidotuvėms NOTARY PUBLIC

ANTANAS J. POLAKAS
LAIDOTUVIŲ DIREKTORIUS
151 Metropolitan Ave., Brooklyn 11, N. Y.
Tel. EVergreen 7-8479

Visi šie laidotuvių direktoriai išnuomoja automobilius įvairiems reikalams

New Yorkas ir Apylinkė

Pas mus

Dr. K. Vyšniauskas šią savaitę išvyko į naują savo darbo vietą Sanatoriją Molly Stark, Canton, Ohio.

Vytautas Augustinas savo Lietuvos vaizdų albumą pagaliau atiduoda spaudai. Darbas negalės būti skubiai atliktas, bet tikimasi rudeniui šį vertingą albumą jau turėsime.

Dr. Jonas Valaitis persikelia gyventi į Chicagą, kur laikys valstybinius egzaminus ir manno ten pasilikti nuolatos.

A. Burneika iš Lawrence, Mass. prašo mus pranešti, kad Lawrence gegužinė įvyks liepos 8 dieną, bet ne septintą, kaip buvo pas mus pranešta.

Henr. Blazas, žurnalistas, lig šiol tegyvenęs Bridgeporte, rengiasi persikelti į Brooklyną.

Emilija Gruntmanaitė, buvusi tremtinė išvyko į Menderių ūkį White Sulphur Springs N. Y., kur ir šiemet padės Menderiams aptarnauti vasarotojus, kurių laukiama nemažo skaičiaus.

A. Rimšienė atvyko pas savo dukrą Diksonienę į Bronx.

Antanas Petraitis savo gimtadienio ir sukaktuvių proga gavo gausių dovanų iš pažįstamų ir giminių. Petraitis yra nuolatinis Vienybės skaitytojas ir gyvena Richmond Hill.

Petras Šodeika jau ketveri metai tarnauja kariuomenėje, o dabar pasirašė sutartį dar 6 metams ir gavo seržanto laipsnį, tuo pradžiugindamas savo motiną Marijoną Šodeikienę.

Jonas Giedrys su dukra Anita iš Chicagos atvyksta į Brooklyną pas Vienybės agentą Joną Krunklį.

Algirdas Zenkus, JAV armijos seržantas grįžo iš Korėjos fronto atostogų, kurias praleis Brooklyne pas sau artimus žmones.

Jonas Valaitis, buvęs Balfo įgaliotinis Europoje šiomis dienomis jau bus Brooklyne.

MIRĖ

Praeitą savaitę mirė 42 metų OnaSmaižickienė. Palaidota birželio 25 dieną iš Apreiškimo parapijos bažnyčios į Šv. Jono kapus. Velionė paliko savo vyrą Joną Smaižickį, motiną K. Stanislovaitienę ir kitus gimines. Laidotuvėmis rūpinosi Radzevičiaus laidotuvių biuras.

MUMS RAŠO:

Jau kuris laikas New Yorko lietuvių tremtinių draugijos veikimas sumenkėjo: retai tešaukiami susirinkimai, maža informacijų apie darbą bei draugijos parengimus, be to, įvykusiuose susirinkimuose paprastai visą programa pasistengia užpildyti bene pora žmonių, kurie apie visiems žinomus dalykus kalba labai nuobodžiai ir ilgai ir tuo būdu mažina susirinkimų dalyvių skaičių. O paskutinis šios draugijos rengtas pobūvis tiesiog nepakenčiamas. Maža tesirūpinta vakaro skelbimais spaudoje ir per radiją. Atrodo, kad visai teisingai pastebėta: "bufetą aptarnavo beveik vieni senieji Brooklyno lietuviai: virtuvėje triūsė ir valgius paruošė Adomaitienė, Butkienė, Stravinskienė, Sarkauskienė ir Lijevičienė, kuri taip pat ir prie bufeto kasos buvo. Rūbinėje darbavosi Pankevičienė, o už baro buvo Butkus ir du "dipukai" —Milius su Poderiu.

Reikėtų rimtai susirūpinti ar dar tremtinių draugija pasilieka ir egzistuoja ar jau pagaliau persiorganizuoja į ALB skyrių. Rodos, kad darbo dirva plati ir draugija galėtų pajudėti gyviau ir ryžtingiau.

GENEROLAS MACARTHURAS, kurį Texas valstybės gyventojai taip pat labai triumfališkai priėmė ir gausiai apdovanojo, netrukus su žmona ir sūnum grįžta į New Yorką.

GALIMUMAI TREMTINIAMS EMIGRUOTI Į JA VALSTYBES

Daugelis lietuvių emigravusių į Australiją, Naująją Zelandiją ir Pietų Ameriką teiraujasi dėl galimybių persikelti ir įsikurdinti Jungtinėse Amerikos Valstybėse pagal D. P. įstatymą. Tokiems reikia atlikti štai kas:

(1) — Įrodyti, kad tarp 1939 m. rugsėjo 1 d. ir 1949 m. sausio 1 d. įvažiavo ar įžengė į bet kurią Europos valstybę, išskiriant Italiją, Vokietiją (visas zonas ir Berlyną), Austriją (įimant Vienną), ribotam ar neribotam laikui.

(2) — Privalo įrodyti, kad buvo ištremtas ar išvietintas iš savo gimtojo krašto ar nuolatinės gyvenamosios vietos po 1939 m. rugsėjo 1 d. ir kad dėl politinių, religinių ar kitokių persekiojimų grįžti negali.

(3) — Reikia įrodyti, kad bet kurioje kitoje valstybėje nebuvo pastoviai įkurdintas.

Toki tremtiniai gali gauti ribotą skaičių vizų nonpreference kvotos ribose.

Asmenims norintiems emigruoti iš Australijos, Naujosios Zelandijos ir Pietų Amerikos patartina pirmoje eilėje susisiekti su artimiausiais Amerikos konsulais ir iš jų patirti ir išaiškinti ar aplikantas kvalifikuotas emigracijai į Ameriką pagal D. P. įsttymą. Tik gavus teigiamą konsulo atsakymą, reikia kreiptis į savo gimines ir draugus A9merikoje prašant jų parūpinti Darbo ir Buto garantijas.

BALF

RUOŠIASI DIDŽIOJO NEW YORKC BALF VAJUI

Didžiojo New Yorko Tremtinių Pagalbos Vajaus Komitetas, kuris š. m. spalių 1-7 d. ruošia rudens vajų New Yorke ir ta proga spalių 7 d. rengia didžiulį koncertą Lost Battalion Hall, 93-29 Queens Blvd., Elmhurst, L. I., N. Y., prašo visų lietuviškų draugijų tuo metu susilaikyti nuo pramogų rengimo ir pagelbėti komitetui sekmingai pravesti vajų, kurio pajamos skiriamos emigruoti negalinčių lietuvių tremtinių šalpai.

Visos lietuviškos draugijos kviečiamos aktyviai prisidėti prie šio vajaus ir komitetui prisiųsti pavardes atstovų, draugijos deleguojamų komitetui talkininkauti.

SIUVĖJŲ DELEGATO RINKIMŲ REZULTATAI

Tiek daug triukšmo sukėlę siuvėjų delegato rinkimai Brooklyne, lietuvių siuvėjų mieste, pagaliau pasibaigė. Delegatas Vytautas Uborevičius, gavęs 313 balsų ir sekretorius T. Yagela gavęs 303 balsus. Jų oponentai gavo sekančiai: Vaitukaitis 169 balsus ir Kazys Vasiliauskas — 158 balsus.

NEUŽMIRŠTA LIKUSIŲ EUROPOJE LIETUVIŲ

Neseniai pati atvykusi ir apsigyvenusi Amerikoje p-lė Emilija Plavičiūtė atsiuntė $20. prašydama juos perduoti BALF iždui, tremtiniams Vokietijoje sušelpti.

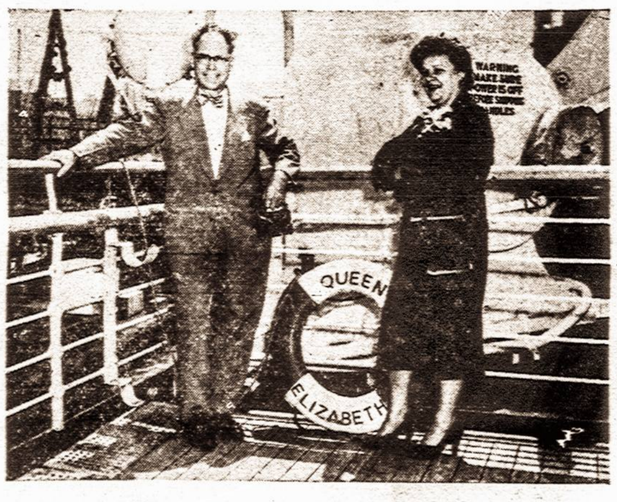

DAN IR DELLA KURAIČIAI, chicagiečiai, birželio 22 d. Queen Elizabeth laivu išvyko į Europą, kur jie aplankys vienuoliką valstybių. Kuraitis yra stambios automobilių prekybos įmonės Milda savininkas. Rugpiūčio 2 d. Kuraičiai Queen Mary laivu grįš atgal į tą patį New Yorko uostą

NAUJAS V. K. BANAIČIO VEIKALAS

Kompozitorius V. K. Banaitis jau porą metų gyvena Brooklyne ir dirba kūrybos darbą.

Tremtyje kompozitorius yra suharmonizavęs labai daug lietuviškų dainų. Tai yra didelis kompozitoriaus nuopelnas. Mūsų išeivijoje lig šiol neužmiršta lietuviška daina ir visose kolonijose tebera dideli ir gerai organizuoti chorai. Tie chorai reikalingi nuolatinio repertuaro panaujinimo. Tad V. K. Banaičio harmonizuotos dainos visiems bus naudingos.

Prel. Jūras didelis lietuviškos knygos rėmėjas pasiėmė išlesti ir V. K. Banaičio šimtą lietuviškų dainų. Rankraštis jau atiduotas spaudai.

Kompozitorius dabartinėm savo gyvenimo sąlygom negali labai pasidžiaugti, nes gyveno iš to ką gauna iš keleto mokinių už muzikos pamokas.

Tačiau kompozitorius nenusimen.

Newyorkietė mažamečių golfo turnamente

NUOTAKINGOS VESTUVĖS

Praeitą sekmadienį Apreiškimo parapijos bažnyčioje įvyko jauno biznieriaus, buvusio tremtinio P. Rasimo sutuoktuvės su Stase Krušinskaite. Šliūbą davė kun. Pakalniškis. Į bažnyčią susirinko jaunimo, daugiausia iš buvusių tremtinių, bet atėjo ir pagyvenusių žmonių, kurie norėjo pamatyti kaip tie naujieji ateiviai kelia savo vestuves.

Į vestuvinį pokylį susirinko didokas būrys svečių, kurie praleido keletą jaukių valandų. Tai buvo spalvingos ir linksmos jaunimo surengtos vestuvės. Jaunavedžių draugai ir artimieji pasistengė, kad tos vestuvės neatsiliktų nuo čia seniau įsikūrusių rengiamų vestuvių ir stengėsi laikytis čia įprasto stiliaus.

***

Pasibaigė visi parengimai, kurių šiemet Brooklyne buvo gana apstu. Viskas atidedama rudeniui. Rudeniui ir mūsų teatralai rengiasi šį tą įdomesnio parodyti, nes laukiama, jog jų šeimyna kiek padaugės ir sustiprės.

Grynai vasaros metui pritaikyti parengimai, vainamieji piknikai betgi nelabai gerai vyksta. Dalis organizacijų savo parengimus net turėjo atidėti patogesniam laikui.

Gabija turi parduoti rinkinį lietuviškų plokštelių (rekordų). Katalogai siunčiami dovanai. Rašyti Gabija, 340 Union Ave., Brooklyn, N. Y.

MOTERŲ VIENYBĖ "STONY BROOK LODGE"

Šeštadienį, birželio 23 , apie 50 Moterų Vienybės narių ir svečių atvažiavo į Stony Brook Lodge praleisti dieną. Po pietų ponia Zubavičienė paėmė pirmininkės vietą ir atidarė posėdį. Ponia Strumskienė buvo programos vedėja. Pirmą kalbą pasakyti buvo kviesta ponia Bacevičienė, buvusi M. V. pirmininkė ir po jos kalbėjo ponas Krulikas, svečias.

Ypatingai nuoširdžią kalbą pasakė Vincė Jonuškaitė ir iždininkė ponia Šimėnienė. Panelė Korsakaitė padainavo 3 dainas, jai akompanavo Nėlė Lapytė. Moterų Vienybę sveikino ponia Vistortienė, Petras Dukavičius, svečias, Pranė Lapienė, ponia Buivydienė, buvusi pirmininkė, p. Daukantas ir p-lė Valaitytė.

***

DU PIKNIKAI LINDENE

Radijo organizacija Rūta, kuriai vadovauja Jok. Stukas Linden, N. J. rengia du piknikus. Pirmas piknikas įvyks liepos 8 dieną (sekmadienį) ir antras rugsėjo 23 dieną, taip pat sekmadienį. Abu piknikai įvyks Lietuvių Laisvės parke.

Piknikų programose: Rūtos tautinių šokių ansamblis, dainininkų choras. Bus renkama Miss Lithuanian Radio of 1951. Be to svarbios kalbos, kontestai, laimėjimai, Linksmieji Broliai ir kitos įvairenybės.

Šokiams gros lietuviškas Mel-Chords orkestras.

NUOSTABI VIETA ATOSTOGOMS

Ponios Rachunienės-Rachun lietuviška farma yra pačioj gražiausioj Catskill kalnų papėdėj. Patogiausios sąlygos maudytis, žuvauti, pasilsėti.

Gardūs lietuviškai valgiai. Prieinamos kainos.

Dėl smulkesnių informacijų ir užsakymų rašykite adresu: **Mrs. Elizabeth Rachun**, Platte Clove Road, Tannersville, New York. Phone: Tannersville 155 J-2.

IŠNUOMOJAMAS tiktai lietuviams didelis butas su visais patogumais. Puikus kampinis namas gražioj apylinkėj. Arti prie visų susisiekimų. Galima matyt sekmadienį ir pirmadienį. Canarsie Line Jefferson Stotis. 22 Irving Ave. Apt. 7. Brooklyn.

Trijų kambarių butas užleidžiamas dovanai žmonai ir vyrui — su alga žmonai už vaikų ir šeimininkės buto prižiūrėjimą. Teirautis telefonu NEvins 8-3788.

Ieškomas 2-3 kambarių butas su šildymu, be baldų dviejų asmenų šeimai, be vaikų. Pageidautina prie Independent poženinio traukinio.

Andriuškevičius, 485 Grand Street, Brooklyn 11, N. Y.

DON ŠULAITIS
FOTOGRAFAS
660 WILLOUGHBY AVE.,
BROOKLYN, 6, N. Y.
Phone EV. 7-8137

JOAN FRANCIS, žinoma lietuvaitė dainininkė, šiomis dienomis dalyvavo televizijos programoje, New Yorke, kur ji laimėjo konkursą. Mūsų dainininkė, kaip teko patirti, netrukus dainuos Chesterfield radijo programoje.

MALONI VIETA SUSITIKTI PO DARBO
RESTORANAS IR BARAS
ĮVAIRUS GĖRYMAI IR UŽKANDŽIAI
Savininkas — mūsų tautietis GEORGE RACHUN
MORGAN AVE. ir HARRISON PLACE, BROOKLYN, N. Y.
Telefonas: HY 7-9758

Generalinis dažymo kontraktorius
STANLEY PETRASH
Pataisymo — pertaisymo darbai
SENIAUSIAS LIETUVIŲ DAŽYMO KONTRAKTORIUS
9432 111th STREET, RICHMOND HILL, N. Y.
Tel. VIrginia 9-6354

WAGNER THEATER
KASDIEN DVI FILMOS VOKIEČIŲ KALBA
PASAULINĖ KRONIKA
JAUKI KINO TEATRO SALĖ
Filmos keičiamos penktadieniais visai savaitei
110 WYCKOFF AVE., BROOKLYN, N. Y.
Kasa atidaryta 1 val. kasdien. Tel. HE 3-2613
Patogus privažiavimas:
BMT Subway — Canarsie Linija iki De Kalb Ave. Stoties

NAUJIENA! NAUJIENA! NAUJIENA!
VYTAUTAS BELECKAS
Žinomas sportininkas, Amerikos lietuvių jaunimo veikėjas, spaudos bendradarbis, buvęs tremtinys, nesnai įsigijo, pertvarkė, pagražino ir atidarė
WINTER GARDEN TAVERN, Inc.
Su puikiu baru, restoranu ir didele sale susirinkimams, vestuvėms ir kitokiems sociališkiems pobūviams.
VISI KVIEČIAMI ATSILANKYTI
1883 MADISON STREET, BROOKLYN 27, N. Y.
(Prie Firest Ave. stoties) (RIDGEWOOD)
Tel: EV. 2-9586

MIČIULIO RŪBŲ KRAUTUVĖJE...

Jūs galite gauti paltų ir siūtų žemesnėmis kainomis, negu bet kurioje New Yorko krautuvėje.

Bet, svarbiausia, jūs čia turite tą patį, šimto procentų vilnos ir pirmos rūšies darbo drabužių pasirinkimą. Nueikite persitikrinti!

E. P. MITCHELL CO.
Manufactures of
FINE CLOTHES FOR MAN
1245 BROADWAY BROOKLYN 21, N. Y.
GL 5-2246

(Green Ave. kampas, pirmame aukšte, vienas blokas nuo Gates Ave. stoties, važiuojant Broadway BMT Linija).