JUN 22 1953
New York Public Library 470 Fifth Ave.

VIENYBĖ

LXVII M. 25 N. • 412 BEDFORD AVE., BROOKLYN 11, N. Y. • 1953 M. BIRŽELIO (JUNE) 19 D. • KAINA 10c.

DABAR

Dar apie paliaubas
Vokietijos vulkanas
Sveikintinas darbas
Atsirado, šaperonai

JUOZAS TYSLIAVA

Nežiūrint pagyvėjusių ir, žinoma, kruvinų kovų Korėjos fronte, paliaubos būsiančios pasirašytos.

Taip sako ir Pekino radijas, kartu skelbdamas kinų kariuomenės laimėjimus fronte...

Kaip ten bebūtų, karas, kuris Amerikai kaštavo bilijonus dolerių ir tūkstančius gyvybių, pagaliau, atrodo, baigsis.

Deja, taip pat atrodo, kad Korėjos karas, nusitęsęs net trejus metus, bus vienintelis karas, kurio Amerika nelaimėjo.

Bet liūdniausia, kad Korėjos karo paliaubos, jeigu jos bus pasirašytos, yra tik paliaubos.

Trečiasis pasaulinis karas, atrodo, neišvengiamas.

***

Taip, Vokietijos vulkanas verda...

Anksčiau ar vėliau, tiek rusai, tiek vakariečiai, bus priversti apleisti Vokietiją ir leisti jai pačiai tvarkytis.

Dabar, kai vokiečių tautos pagieža reiškiasi prieš rusus Berlyne, mes atsimename Morgenthau, kuris karo metu siūlė Vokietiją paversti ganyklomis...

Mes taip pat atsimename, kai jam panašūs politikai kalbėjo apie Vokietijos okupaciją, kuri turėtų tęstis 50 metų...

Tai buvo juokingos kalbos.

Jos dar juokingesnės dabar, kai raudonasis fašizmas pasivijo ir pralenkė rudąjį.

***

Andai Vienybėje V. Audrūnas iš Los Angeles pasireiškė prieš "ubagiškas" priemones profesoriui M. Biržiškai sušelpti. Girdi,—

"Nesigėdiname lietuvių tautos veterano bei patriarcho viešai išstatyti ubagų eilėj, įbrukdami jam į rankas lazdą su atvožta kepure..."

Į šias ir panašias Audrūno pastabas tuojau atsiliepė Jonas Uždavinys iš to paties Los Angeles.

Šia proga reikia pastebėti, kad, kiek tai liečia prof. M. Biržiškos reikalą, Jonas Uždavinys savo uždavinį atliko pavyzdingai.

Jo atsakymą paskelbsime kitą savaitę.

***

Beje, jau seniai norėjau pasveikinti dr. P. Joniką, parašiusį Lietuvių Kalbos Istoriją ir Terra, išleidusią tą knygą.

Kalbant apie kalbą ir jos istoriją, kurią turėtų pažinti kiekvienas kultūringas lietuvis, šia proga aš norėčiau pasiūlyti įspėti vieną įdomią mįslę.

Pavyzdžiui, kuriai tautai priklauso ši kalba?:—

"Beth sydd imi yn y byd
Ond gorthrymder mawr o hyd!
Gelyn ar ol gelyn sydd
Yn fy nghlwyfo nos a dydd,
Meddyg archolleding rai!"

Ir tai yra Vakarų Europos tautos kalba....

***

Andai prezidentas Eisenhoweris, neminėdamas McCarty vardo, garsiai sušuko:

"Nesidėkite su knygų degintojais. Nebijokite nueiti į savo knygyną ir perskaityti knygą, nors jos turinys nesiderintų su mūsų idėjomis ir dorove. Kaip mes galime įveikti komunizmą, jeigu jo nepažįstame?"

Taip, anot vieno laikraščio, knygų degintojai, tamsos apaštalai ir cenzoriai, "are, after all, an un-American minority".

Bet štai "Secretary Board of Censors", John J. Flynn, M. D., mus mėgina įspėti, kad gydytojų skelbimai laikraštyje "is unethical".

Atsirado, mat, šaperonai.

Įdomu, kuriai "un-American" mažumai priklauso šie cenzoriai.

ISTORINĖS LIETUVIŲ IŠKILMĖS WASHINGTONE ŠĮ ŠEŠTADIENĮ

"Dar Kolumbas, Amerikos atradėjas, nebuvo gimęs, o Lietuvos karaliaus Mindaugo kardas jau žvangėjo Europoje...'— pareiškė Antanas A. Olis, ruošdamasis lietuvių sąskrydžiui Washingtone

Paskutiniai pasiruošimo darbai istoriniam lietuvių sąskrydžiui Washingtone baigti. Faktinai, tie darbai vyko daugiau, kaip du mėnesius. Ypač daug dirbta Chicagoje, kur yra Amerikos Lietuvių Tautinės Sąjungos centras ir Washingtone, kur iš anksto buvo tam tikslui pradėta kurti amerikiečių komitetas su gen. Albert C. Wedemeyer, kaip pirmininku ir JAV viceprezidentu Richard N. Nixon, kaip garbės pirmininku, priešaky. Amerikiečių komitetą Mindaugo karūnacijos ir jungtinės Lietuvos valstybės 700 metų sukakčiai paminėti sudaro kelios dešimtys pačių žymiausių, pačių garbingiausių šios šalies politikų, meno kūrėjų ir veikėjų.

Lygiai savaitę laiko prieš tas iškilmes Washingtone, Amerikos Lietuvių Tautinės Sąjungos centras išsiuntinėjo nepaprastai puošniai paruoštą to minėjimo programą, kurioje, tarp kita ko, sakoma:

"Tuo tarpu, kai lietuviai tenorėjo ramiai gyventi savo žemėje, tai 1200 metais jų stiprūs kaimynai — teutonai ir rusai — jau siekė pergalės. Šiai krizei sutikti iškilo genties kunigaikštis Mindaugas. Būdamas didelis diplomatas, valstybininkas ir karo genijus, Mindaugas sugebėjo suvienyti visus Lietuvos kunigaikščius po savo vėliava. Jis, jo žmona ir du sūnūs 1251 metais apsikrikštijo ir, dviem metais vėliau, 1253, — lygiai prieš 700 metų — jis buvo apvainikuotas Lietuvos karaliumi..."

Antanas A. Olis

Toliau toje skulptoriaus Vytauto Kašūbos kūriniu, vaizduojančiu "pirmąjį Lietuvos karalių", papuoštoje programoje aiškinama apie Lietuvos praeitį, senąją lietuvių tikybą, liaudies meną, galingą valstybę nuo Baltijos iki Juodųjų jūrų, jos žlugimą ir pagaliau nepriklausomos respublikos pažangą, kurią laikinai sutrukdė antrasis pasaulinis karas su tų pačių jos kaimynų — vokiečių ir rusų — okupacijomis...

"The Festival of Lithuanian Art and Music" programoje taip pat sužymėta turinys tų iškilmių, kurios įvyks ateinantį šeštadienį ir sekmadienį Hotel Statler — Federal Room ir Presidential Ballroom — Washingtone.

Iškilmių programa, kuriai vadovaus Antanas A. Olis, pradeda invokacija, Amerikos ir Lietuvos himnais, ALTS pirmininko Antano L. Lapinsko ir amerikiečių komiteto pirmininko lt. gen. Wedemeyer kalbomis. Toliau — Alfonso Mikulskio vadovaujamas Čiurlionio Ansamblis, solistė Vincė Jonuškaitė ir pianistas Andrius Kuprevičius. Be to, iškilmėse gros National Symphony orkestras, kuriam diriguos Jeronimas Kačinskas.

Kaip jau sakyta, Mindaugo karūnacijos ir jungtinės Lietuvos valstybės įkūrimo 700 metų sukakčiai paminėti iškilmės vyks dvi dienas — šeštadienį ir sekmadienį — kurių metu svečiai taip pat turės progos aplankyti prof. Vytauto Jonyno vadovaujamą lietuvių dailės parodą.

Tai bus pilna ta žodžio prasme Amerikos lietuvių sąskrydis. Jame dalyvauti iš anksto ruošėsi visi patriotingi lietuviai iš visos Amerikos. Anot žymiausio Washingtono dienraščio Times-Herald, "birželio 20 dieną Lietuva nustelbs visus kitus įvykius" Washingtone.

Neveltui Antanas A. Olis, kurio politinės įtakos dėka šis Amerikos Lietuvių Tautinės Sąjungos šaukiamas sąskrydis bus toks reikšmingas, turiningas ir iškilmingas, praeitą savaitę yra pasakęs:

"Tai, kas įvyks birželio 20 ir 21 Washingtone, niekados nepasikartos. Su tokia praeitimi, kokią mes, lietuviai, turime, gali didžiuotis kiekviena tauta. Dar Kolumbas, Amerikos atradėjas, nebuvo gimęs, o Lietuvos karaliaus Mindaugo kardas jau žvangėjo Europoje".

Taip, iš tikrųjų, yra kuo didžiuotis Ir todėl didžiuodamiesi, mes sveikiname šį istorinį Amerikos lietuvių sąskrydį Washingtone.

***

Šnipams Rosenberg bausmė vėl atidėta

Aukščiausiojo Teismo teisėjas Douglas vėl leido atidėti mirties bausmės vykdymą Julius ir Ethel Rosenbergams, esantiems Sing Sing kalėjime.

Tuo tarpu prezidentas Eisenhoweris atsisako mirties bausmę pakeisti kalėjimu. Prezidentas yra pareiškęs, kad Rosenbergų bausmė turėtų būti įspėjimas panašiems nusikaltėliams ateityje.

Praeitą antradienį du Rosenbergų vaikai, 10 ir 6 metų amžiaus, aplankė tėvus kalėjime. Vyresnysis, išeidamas iš kalėjimo, pareiškė, kad jo tėvai esą nekalti.

Daugelis vis dėlto mano, kad Rosenbergams neteks atsisėsti elektros kedėje.

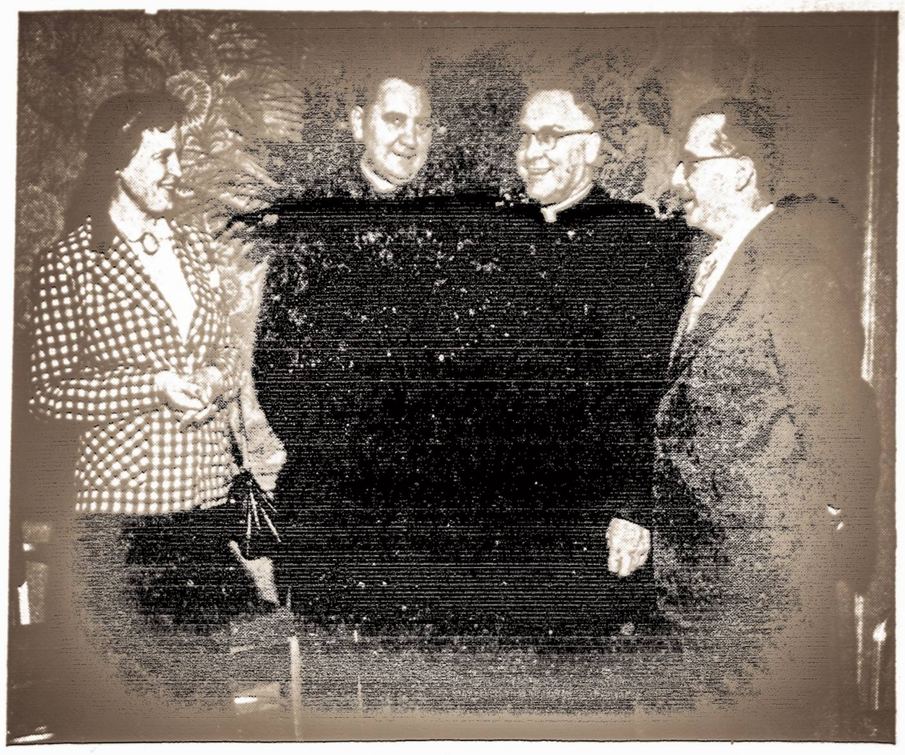

Roosevelt viešbutyje New Yorke įvyko Amerikos Šalpos Organizacijų konferencija specialaus imigracijos įstatymo reikalu. BALF'o atstovai pertraukos metu balbasi su konferencijos pirmininku prel. Swanstrom. Iš kairės į dešinę: e. p. BALF'o pirm. Alena Devenienė, NCWC direktorius prel. E. Swanstrom, BALF'o direktorius prel. J. Balkūnas, reikalų vedėjas P. Minkūnas.

KRUVINOS LIETUVOS PARTIZANŲ KOVOS SU RUSAIS TEBEVYKSTA

Okupantai keršija gyventojams. — Partizanų lavonai Prienų turgavietėje išgulėję keletą dienų—Partizanai baudžia rusų simpatikus

Beveik visi iš Lietuvos grįžusieji vokiečiai tvirtina, kad partizanų Lietuvoje vis dar yra daug, kad jie esą gerai ginkluoti, turį ir rusiškų ginklų. Tai esą daugiausia jauni vyrai, pasitraukę pas partizanus, steigiant kolchozus arba pabėgusieji nuo trėmimų, nes, kaip jie patys sako: "Ten mirtis ar čia mirtis. Tenai mirsime badu, o čia būsime sušaudyti, — tad geriau mirsime tėvynėje, kovodami". Jie esą gražiai ir tvarkingai apsirengę — daugiausia uniformuoti.

Kartą du uniformuoti partizanai ėjo pro vieną malūną, kuriame buvo pasislėpę rusai ir stebėjo partizanus. Jiems priėjus, iš malūno iššovė. Vienas partizanas buvo sužeistas ir krito. Jo draugas šoko į grovį ir pradėjo atsišaudyti. Bet rusai iš malūno nebeatsakė. Tada partizanas grįžo atgal, norėdamas padėti sužeistajam, bet šis jau buvo miręs. Jis paėmė mirusiojo popierius ir, kiek palaukęs, nuėjo prie malūno. Priėjęs prie lango, įmetė granatą ir pats pabėgo. Malūne buvo pasislėpę 7 rusai. Vienas jų įmestos granatos buvo sunkiai sužeistas. Likusieji rusai paėmė vieno ūkininko vežimą, padėjo į jį žuvusiojo partizano lavoną ir nuvežė į Prienus, kur turgaus aikštėje paguldė. Tai buvo antradienis, o trečiadieniais ir šeštadieniais Prienuose yra turgus. Lavonas gulėjo aikštėje iki trečiadienio vakaro. Visą savaitę rusai kratė ir sekė šitą kaimą, grasino, kad visą kaimą sudeginsią, bet nieko nerado.

Partizanų lavonai Prienų turgavietėje buvę padėti kelis kartus. Čia juos visi turėjo pamatyti, nes buvo padedami prie įėjimo į turgaus aikštę, kur žmonės turėjo praeiti. Jie gulėdavo po kelias dienas.

Prienuose buvęs vienas lietuvis komunistas, kuris daug prisidėjęs, steigiant pirmuosius kolchozus. Partizanai jį persekiojo ir kartą jis buvo Prienuose gatvėje nušautas. Jį nušovė partizanas, eidamas gatve su viena moterim.

Šiauliškėse pas vieną ūkininką prie bulvių rūsio buvusi partizanų slėptuvė. Kaimyno pusbėrnis apie tai papasakojęs rusams, kurie tuoj atvykę slėptuvę išardė, o ūkininko šeimą suėmė ir išvežė. Bet du sūnūs spėjo pabėgti pas partizanus. Slėptuvę išdavusį berniuką partizanai tuoj suėmė ir jis dingo. Vėliau partizanai atvyko pas jo tėvus ir pareikalavo, kad tėvas ir vyresnysis sūnus išeitų. Tėvas nenorėjo išeiti, o sūnus paprašė leisti apsivilkti paltą. Jam buvo leista, — tada jis išlindo pro stogą ir pabėgo. Partizanai, tai pamatę, likvidavo visą šeimą, tik du mažesnius vaikus paliko. Pabėgęs sūnus nuėjo pas rusus tarnauti kaip stribas.

Lavonai tos šeimos, kurią partizanai likvidavę, taip pat buvo atgabenti į miesto aikštę, bet iškilmingai paguldyti karstuose. Rusai tuo norėjo sukelti žmonėse pasipiktinimą partizanais. Kruvini partizanų lavonai buvo suguldomi tiesiog ant žemės.

VOKIETIJOS VULKANAS VERDA...

Sukilę Rytų Berlyno gyventojai užpuolė Komunistų partijos centrą, reikalavo laisvės ir šūkavo: "Ivan, eik namo"

Birželio 17 d. Sovietų kontroliuojamame Berlyne gyventojai sukilo. Mažiausia, 100,000 minia didžiosioms Berlyno gatvėmis išėjo protestuoti prieš aukštas kainas ir komunistų valdžios nuostatus, varžančius gyventojų laisvę. Demonstrantai, nepabūgę nei Sovietų tankų, nei kulkosvaidžių, degino raudonąsias vėliavas, daužė pasipainiojusius komunistus ir nuolat šūkavo: "Mes norime laisvės", "jungtinės Vokietijos", "Ivan, eik namo" ir t. t.

Daugelyje vietų Sovietų kulkosvaidžiai buvo paleisti į darbą prieš sukilėlius. Yra sužeistų ir nukautų. Sovietų kareiviai daugeliu atvejų šaudė į orą.

Rašant šiuos žodžius, dar nebuvo žinios, kada šis Berlyno gyventojų sukilimas, nukreiptas prieš komunistų valdžią ir Sovietų okupaciją, baigsis. Bet komunistų valdžios įstaigų puolimas ir raudonųjų vėliavų deginimas praeito trečiadienio popietį dar nebuvo pasibaigęs.

Panašus sukilimas neseniai įvyko Prahoje. Yra žinių, kad neramumai vyksta ir kituose Sovietų kontroliuojamuose kraštuose Bulgarijoje, Vengrijoje, Lenkijoje ir Rumunijoje.

Sovietų karo viršininkas Rytų Berlyne, mj. gen. Dibrova, paskelbė išimties stovį. Pagal potvarkį, daugiau kaip trims asmenims gatvėje neleidžiama kalbėtis.

Vėliausiomis žiniomis Rytų Vokietijos vicepremjeras Otto Nusche, pasinaudodamas vykstančiomis riaušėmis Berlyne, pabėgo pas Vakarų sąjungininkus.

Berlyne kalbama, kad po šių riaušių Rytų Vokietijos valdžioje, ypač jos viršūnėse, būsiąs įvykdytas platus valymas. Manoma, kad Sovietų karo vadovybei bus įsakyta perimti į savo rankas krašto valdymą, kaip tai buvo tuojau po karo.

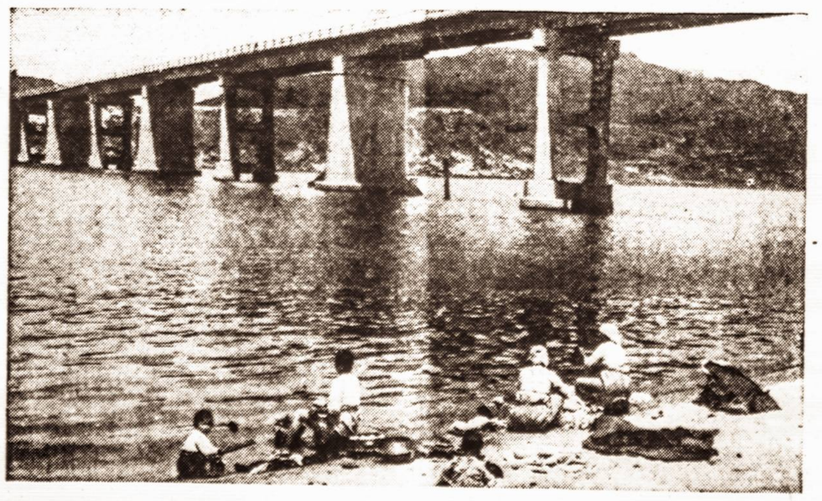

Tai ilgiausias ir moderniausias tiltas Pietų Korėjoje — per Han upę netoli sostinės Seol. Ir kontrastas: skalbėjos tebevartoja senoviškas priemones.

APLINK Pasaulį

● **Po trumpos pertraukos, bėgliai iš Rytų Vokietijos vėl užplūdo Vakarų Berlyną. Pavyzdžiui, 24 valandų laikotarpyje į sąjungininkų valdomas Berlyno zonas atbėgo 2,100 asmenų, kurių tarpe — 40 ūkininkų iš sovietų okupuotos Vokietijos.**

● **Egipto politiniuose sluoguose kalbama apie naujas galimybes dabartiniame Suezo kanalo ginče. Mat, šiomis dienomis į Kairą atvyko Indijos ir Pakistano premjerai—Nehru ir Mohammed Ali. Taip pat atvyko gen. Sir Brian Robertson, britų patikėtinis derybose dėl Suezo.**

● **UNESCO Vykdomoji Taryba, kurios centras Paryžiuje, šiomis dienomis paskyrė tos organizacijos generaliniu direktorium dr. Luther Evans, dabartinį JAV Kongreso knygyno vedėją.**

● **Daugiau, kaip 1000 japonų, Uchinado miesto gyventojų, atšaukė vadinamą sėdėjimo streiką, kaip protestą prieš amerikiečių karo pabūklų bandymą bei šaudymo praktiką. Jie skundėsi, kad Japonijoje gaminamų šaudmenų bandymas ėjęs "be paliovos". Be to, 3000 Tokijo studentų vaikščiojo gatvėmis ir protestavo prieš amerikiečių karo bazes Japonijoje.**

● **Japonijos premjeras Yoshida pareiškė, kad jo valstybės užduotis — atstatyti Korėją ir taiką visoje Azijoje.**

● **"Jeigu rytoj kiltų karas su Rusija, Tito būtų Sovietų pusėje",— pareiškė William H Smyth, New Yorko biznierius gyvenęs 20 metų Jugoslavijoje.**

● **Komunistinė Lenkijos valdžia įteikė JAV ambasadoriui Varšuvoje notą, kurioje siūloma pasmerktiems mirti Rusijos šnipams Rosenbergams "prieglobstis". Pasiūlymą Valstybės Departamentas pavadino "impertinencija".**

● **Rosenbergų mirties bausmės sprendimo vykdymui besiartinant, sustiprintos policijos sargybos prie JAV ambasadų Paryžiuje, Briuselyje ir Vienoje.**

● **Prezidentas Eisenhoweris paskyrė pulk. Meyer Robert Guggenheim naujuoju ambasadorium Portugalijoje. Iki šiol tas pareigas ėjo Cavendish W. Cannon.**

● **Lt. Zdislaw Jazwinski, antrasis lenkų lakūnas, atskridęs su MIG-15 lėktuvu į Daniją, pareiškė, kad karo atvejų su Sovietais, Lenkijos armija eisianti su Vakarų valstybėmis.**

● **Combodia karalius Norodom Sihanouk atbėgo į Thailandą (Siamą), reikalaudamas savo kraštui nepriklausomybės nuo Prancūzijos. Bet Thailando valdžia, vengdama konflikto su kaimynine Siamo valstybe, atbėgusiam karaliui uždraudė aktyviai reikštis politikoje.**

● **Lt. gen. Gustavo Rojas Pinilla, kuris praeitą šeštadienį be šūvio nuvertė Colombijos diktatoriaus prezidento Laureano Gomez valdžią, skubiai atstato demokratinę tvarką šalyje.**

● **Pasikeitus ambasadoriais su Jugoslavija, Maskva taip pat pasiūlė normalius diplomatinius santykius su Graikija. Taip pat atsisako pretenzijų į dvi Turkijos provincijas.**

KALIFORNIJOS LIETUVIŲ VEIKLA

Naujai išrinktoji ALT Los Angeles skyriaus valdyba pasiskirstė pareigomis taip: C. Lukšis — pirm., B. Gedminas ir dr. P. Pamataitis—vicepirm., L. Valiukas — sekr., J. Kojalis — kasin. ir M. Aftukienė ir F. Masaitis — valdybos nariai.

— "Lietuvių Dienų" birželio numeris jau pasiekė skaitytojus. Telpa virš 40 įdomių, aktualių ir puošnių nuotraukų iš viso pasaulio lietuvių gyvenimo. Įdomūs straipsniai ir lietuviškoje ir angliškoje dalyje. Susipažinimui vienas numeris siunčiamas nemokamai. Prenumeratos kaina $4.00. Administracijos adresas: "Lietuvių Dienos", 9204 S. Broadway, Los Angeles 3, Calif.

— BALFo Los Angeles skyrius pradėjo piniginį ir rubų vajų. Visi prašomi aukoti dienos uždarbį ir drabužių.

— "Amerikos Lietuvių Vardynui" kurį leidžia "Lietuvių Dienos", klausimų lapai ir jau suredaguotos ar surinktos žinios išsiuntinėtos aprobavimui grąžintina iki liepos 1 d. Asmenys iki to laiko to nepadarę nebus įtraukiami į tos knygos pirmąją laidą.

— Gegužės mėn. Kultūrininkų Sąmbūrio susirinkime, kuris įvyko p. Lašų bute pranešimą padarė muz. J. Bertulis tema: Žodžiai muzikoje ir muzika žodžiuose". Ta pačia proga paskambino keletą savo naujausių kūrinių. Birželio susirinkimas įvyks šio mėn. 28 d. 5 val. po pietų p. Misiūnų bute. Diskusinį pranešimą padarys mokyt. Šeštokienė, kuri kalbės apie Amerikos mokyklas. Šiuo metu ji lanko City College, norėdama įsigyti Master's laipsnį.

— Bendras visų trijų Pabaltijo Tautų birželio įvykių paminėjimas įvyko birželio 13 d. Patriotic salėje. Kalbą pasakė latvis dr. T. Fotler, gi meninę dalį atliko visų trijų tautybių menininkai. Lietuviams atstovavo solistė Florence Korsak ir St. Šimkaus vardo vyrų choras. Praėjusiais metais paminėjimą vedė lietuviai, šiais metais — latviai, kitais vadovaus estai.

L. A.

BALF'o piknikas

CLEVELAND, OHIO— Balfo 55 skyrius, talkininkaujant Lituanistinen mokyklai, birželio 21 d. 3 val. naujosios lietuvių parapijos sode rengia pikniką. Programą išpildys Lituanistinė mokykla. Šokiams gros puikus orkestras. Veiks bufetas su karštais ir šaltais užkandžiais.

Kviečiame visus atsilankyti į šį Balfo metinį pikniką ir tuo paremsite savo brolius ir seses esančius skurde ir varge.

Balfo 55 skyriaus valdyba

Jeronimas Kačinskas, pernai metais sekmingai vadovavęs istoriniam Baltijos tautų simfoniniam koncertui New Yorke, vėl yra pakviestas svarbiai muzikos kūrybos misijai. Jis diriguos National Symphony orkestrui Washingtone, kuris gros lietuvių kompozitorių kūrinius karaliaus Mindaugo karūnacijos ir jungtinės Lietuvos valstybės įsteigimo 700 metų sukakčiai paminėti.

Pirmosios aukos vaikų vasaros stovykloms Vakarų Vokietijoje

BALFo pastangas sudaryti sąlygas bent 400-am vaikų praleisti 20 dienų vasaros stovyklose Vokietijoje pirmieji savo aukomis parėmė:

Prel. Jonas Balkūnas, Maspeth, N. Y. $50.00, kun. P. J. Juškaitis, Cambridge, Mass. $50.00, kun. St. Borevičius, S. J., Chicago, Ill. $12.00, dr. Doma Jasaitis, Walingford, Ct. $15.00, Justinas Liaukus, Brooklyn, N. Y. $12.00, dr. ir ponia V. Tercijonai, Brooklyn, N. Y. $6.00, dr. J. Urbanavičiūtė, Letchworth Village, Thiell, N. Y. $6.00, Julia M. Urban, Brooklyn, N. Y. $1.00.

Už tuos pinigus 13 vaikų galės 20 dienų stovyklauti Vokietijoje, atgauti sveikatą, sustiprėti dvasia ir kūnu.

Bet dar reikia aukų 387 vaikučiams. Nuoširdžiai prašome visuomenę ir juos paremti.

Y. **BALFo centras.**

IŠ CLEVELANDO

Antanas Vilkaitis, ekonomistas, Bolševikų Kalintų Lietuvių Sąjungos pirmininkas, neseniai grįžęs iš kelionės po Jungtines Valstybes ir Kanadą, šią savaitę vyksta į Lietuvių Sąskrydį Washingtone.

Jonas Leonas, žurnalistas, dirbdamas New York Central geležinkelių dirbtuvėje, turi progos nuolat keliauti po Kanadą ir Jungtines Amerikos Valstybes. Beje, naujasis J. Leono adresas dabar yra toks: 8205 Kosciuszko Ave., Cleveland, Ohio.

Vera Oniūnaitė, istorijos mokslus išėjusi Lietuvoje ir vėliau dar studijavusi Innsbruke, Austrijoje, taip pat vyksta į sąskrydį Washingtone. V. Oniūnaitė yra daug keliavusi: buvo Vencueloje, Kanadoje ir, be to, aplankiusi visas žymesnes JAV vietoves.

Feliksas Mackus, buvęs Vilniaus universiteto teisių fakulteo narys, uolus vietos veikėjas, šiuo metu rašo stambesnį darbą Lietuvos konstitucinės teisės klausimu. Dabar F. Mackus yra Pr. Lapienės vasarvietėje. Jis taip pat dalyvaus sąskrydyje Washingtone.

DETROITO UKRAINIEČIŲ ANTIKOMUNISTINĖ DEMONSRACIJA

Jungtinis Ukrainiečių Organizacijų Komitetas, vadovaujamas dr. Michailo Dužyj ir ABN ukrainiečių grupės pirm., teis. Zenono Tarnawsky, š. m. gegužės 24 d. Detroite surengė didžiulę viešą antisovietinę protesto demonstraciją, paminėti dvidešimčio sukaktį, kai sovietų valdžia 1932-33 m. dirbtinai sudarė baisų badą Ukrainoj, nuo kurio, kaip apytikriai apskaičiuojama, mirė per 7 mil. nekaltų ukrainiečių, daugiausiai ūkininkų, su moterimis, vaikais, kudikiais ir seneliais. Tuometinis NKVD įvykdytas badas turėjo tikslą sulaužyti ukrainiečių gyvenimo būdą ar net sunaikinti visą tautą.

Per 10,000 ukrainiečių su JAV ir savo tautinėmis vėliavomis, protesto šūkiais ir gyvais paveikslais, vaizduojančiais kankinamą Ukrainą ir bolševikų žudynes, peržygiavo pagrindine Woodward gatve, per miesto centrą iki Sant Andrei salės, kurioje įvyko uždaras mitingas. Eiseną nuspalvino būriai moterų ir vyrų, pasipuošusių ukrainiečių tautiniais ir kazokų drabužiais. Demonstracijoje dalyvavo ir kitų tautų: lietuvių, latvių, gudų ir kt. ANB grupės su JAV ir savo tautinėmis vėliavomis. Lietuvių ir latvių mergaitės taip pat buvo pasipuošusios tautiniais drabužiais, kurie ypač kreipė žiūrovų dėmesį. Demonstraciją stebėjo didžiulės žmonių minios, valdžios ir spaudos atstovai, filmavo ir fotografavo kino ir TV operatoriai ir gausūs spaudos foto korespondentai.

Kimštinai prisipildžiusioje Sant Andrei salėje mitingą trumpu žodžiu atidarė dr. M. Dužyj. Jungtinis Vyrų choras, palydimas bandūrų ir vad. muz. Filipovo dideliu palėgumu sugiedojo JAV ir ukrainų tautos himnus. Gubernatoriaus atstovas, ukrainiečių organizacijų ir dalyvavusių demonstracijoj kitų tautų ABN grupių atstovai pasakė karštų ir jaudinančių kalbų.

Priimtose rezoliucijose ukrainiečiai: a) prašo Ukrainiečių Pogrindžio Armiją pripažinti kariaujančia šalimi ir teikti visokeriopą moralinę ir materialinę paramą, b) prašo JAV Kongresą ištirti bolševikų dirbtinai sudarytą badą Ukrainoj 1932-33 m. ir c) prašo JAV Kongresą ratifikuoti Genocido Konvenciją.

A. Ž.

JUOZUI TRANAUSKUI Philadelphijoje, mirus jo mylimai žmonai, šią didelio sielvarto ir gilaus liūdesio valandą reiškiu užuojautą jam ir jo vaikams, Augustui ir Juozui.

Stasys Modzeliauskas.

Chicagos tikėjimo platinimo draugija per metus surinko $1,173,644,32 misijoms. Lietuvių parapijos šiam reikalui sukėlė aukų šiaip:

Šv. Jurgio parapija $1.475,-40, Nekalto prasidėjimo $1,-251.00, Gimimo Šv. P. M. $1,-620.23, Šv. Kryžiaus $947.20, Šv. Juozapo $550.95, Visų Šventų $801.47, Šv. Petro ir Povilo $840.83, Dievo Apvaizda $741,70. Šv. Mykolo $163.00, Aušros Vartų $835.35. Viso lietuviškos parapijos šiam reikalui surinko $9,247.13.

A. VIENUOLIS
KRYŽKELES
romanas

Gaunamas pas spaudos platintojus arba leidykloje PATRIA, P. O. Box 1291, Stamford, Ct.

Jau išėjo iš spaudos. Gaunama leidykloje ir pas spaudos platintijus.

STEPAS ZOBARSKAS

AUŠRELĖ

ELEMENTORIUS

PATRIA

Post Office Box 1291
STAMFORD, CONN.
Kaina $2.25

Kurie norite įsigyti vasarnamį ar ūkį ir sveikam kalnų ore ilgiau gyventi prie upelio ar ežerėlio arčiausiai Adirondacks kalnų, kreipkitės į namams pirkti bei parduoti, dokumentus sudaryti bei apdrausti.

M. Kerbelio ir sūnaus įstaigą,
183 EAST MAIN ST., AMSTERDAM, N. Y. Tel. 1656

UNION BRONZE FOUNDRY
High Grade Bronze Castings
STANLEY SKIKAS
SAVININKAS
(Pėda nuo Union Avenue)
Bridgeport, Conn.
TEL.: 3-4696

HOTEL GRUSH
RESTORANAS ir BARAS
ADAM GRUSH, Savininkas
Iš kitų miestų atvykę tautiečiai visada gali gauti patogius ir nebrangius kambarius.
200 North Broad St., Philadelphia, Pa.
LOcust 7-9274

IVY LEAF GRILL
Antonia Smith, Sav.
42 SCHUYLER STREET
AMSTERDAM, N. Y.

QUALITY MARKET
VICTOR ABECUNAS, Sav.
356 PARK STREET,
NEW BRITAIN, CONN.

PHILADELPHIA, PA.
MALONI LIETUVIŠKA UŽEIGA
ANTHONY BALCHIUNAS, SAV.
113 SOUTH 34th STREET
Arti Pennsylvanijos Universiteto
PETER DAVIDONIS
VYNAI — LIKERIAI — ALUS
2327 Brown Street Philadelphia, Pa.

ADAMS' CAFE
RESTORANAS IR BARAS
941 SPRING GARDEN, PHILADELPHIA, PA.
Tel. PO 5-9785

TRAUN'S BAR
AUGUST TRAUN, Sav.
N. E. cor. 7th and DAUPHIN STREET, PHILADELPHIA, PA.
Tel. PO 5-9566

HOLLYWOOD INN & HALL
ELZBIETA RUDAUSKIENĖ,
Savininkė
Baras ir salės pramogoms
2419 W. 43rd STREET CHICAGO, ILL.
Tel. VIrginia 7-9880

LAIDOTUVIŲ DIREKTORIAI

JUOZAS KAVALIAUSKAS
LICENSED PENNA AND NEW JERSEY
1601-3 So. 2-nd Street Tel. DE 4-5136
PHILADELPHIA, PA

CHARLES J. ROMAN
(RAMANAUSKAS)
1113 Mt. Vernon Street Telefonas Poplar 4110
PHILADELPHIA, PA.
Moderniška laidojimo įstaiga: didelė graži koplyčia, erdvi salė su baru, pakelevingiems suteikiama nakvynė — viskas nemokamai. Nelaimės valandą kreipkitės į mūsų įstaigą, dieną ar naktį — mes visados pasirengę suteikti geriausį patarnavimą.

THOMAS MATAS
REAL ESTATE
81 Fox Street
Waterbury, Conn.

John Baltaduonis
FRANKFORD AVENUE
CAFE
1700 Frankford Ave.,
PHILADELPHIA, PA.

J. MARKIEWICZ
AND
SONS, Inc.
Laidotuvių Direktoriai
15 Trumbull Street
New Haven, Conn.
Tel. LOcust 2-9229

WILLIAM VALAITIS
Visokeriopas automobilių taisymas
730-2 E. Moyamensing Ave
Tel. Howard 8-0596
Philadelphia, Pa.

WALLY'S RESTAURANT
Geri žmonės, geri gėrimai, geras maistas
865 BANK STREET
WATERBURY, CONN.
Tel. 3-9838

A. MIEŽIS
ALUS, DEGTINĖ, VYNAS
2207 N. 2nd STREET,
PHILADELPHIA, PA.
REgent 9-4156

KAKLONAS
Funeral Home
Lietuviams tarnauja daugiau, kaip 20 metų.
280 CHESNUT STREET,
NEW BRITAIN, CONN.
Tel. 9-1181

SIMON'S CAFE
S. KRAUČIUNAS, Sav.
Pirmos rūšies maistas
DU BARAI
Šokiai penktadieniais ir šeštadieniais
26 ANDOVER STREET,
LOWELL, MASS.
2-8568

Atostogos – vienintelė gera proga prisimiti lietuvską knygą. Tarp mūsų leidinių rasite:

M. Katiliškis, UŽUOVĖJA, novelių romanas	2.50
A. Škėma, ŠVENTOJI INGA, novelės	2.50
P. Merimee, KOLOMBA, romanas	2.50
Dr. P. Jonikas, LIETUVIŲ KALBOS ISTORIJA	3.00
Dr. P. Jonikas, GIMTOJO ŽODŽIO BARUOSE	1.50
L. Pirnadello, PIRMOJI NAKTIS, novelės	1.50
F. Mauriac: GIMDYTOJA, apysaka	1.75
L. Dovydėnas: BROLIAI DOMEIKOS, romanas	2.50
Guy de Maupassant: KAROLIAI, novelės	2.50
A. Gailit, TOMAS NIPERNADIS, romanas	2.50
P. Lagerkvist, BARABAS, apysaka	2.25
K. Binkis, LYRIKA, poezijos rinkinys	2.00
V. Mykolaitis-Putinas, KELIAI IR KRYŽKELIAI	2.50
Balys Sruoga, GIESMĖ APIE GEDIMINĄ	2.00
A. Munthe, SAN MICHELE KNYGA, I ir II dalys po	2.50
Balys Sruoga: KAZIMIERAS SAPIEGA,	2.50
K. Boruta, BALTARAGIO MALŪNAS, romanas	2.50

Pirkdami knygų nemažiau, kaip už 10 dol. vienu kartu, naudokitės TERROS Knygos Klubo nariams taikoma 30% nuolaida.

Rašykite tuoj pat, ir nelikit atostogoms be knygų

TERRA
748 WEST 33rd STREET, CHICAGO 16, ILL.

LIETUVIŠKAS ALUS
White Bear-Baltoji Meška
AMERIKOJE GAMINAMAS ALUS BE CHEMIKALŲ,
— LYGUS IMPORTUOTAM
Vienintelis atstovas Philadelphijai
ir visai Pennsylvanijai
OLNEY DISTRIBUTORS
BEER — ALLE. PORTER — SODA
132 West Tabor Rd., Philadelphia 20, Pa.
Office Phone GLadstone 5-2272
Residence GArfield 6-7563
Be to, importuotas "Munchner Lowebrau". Įvairiausių rūšių amerikoniško alaus irgi galima gauti.

LIETUVIŲ PREKYBOS NAMAI CHICAGOJE

Moderniausia lietuvių vadovaujama baldų ir namams įrengimų įmonė Amerikoj. Įmonės prekybos patalpų plotas 15,00 kv. pėdų.

Modernūs baldai, televizijos aparatai, šaldytuvai, *Telefunken* Europai klausyti radijo aparatai

Rašomos mašinėlės su pilnu lietuvišku šriftu siunčiamos į visą Ameriką ir kt. kraštus.

FURNITURE CENTER Inc.
LIETUVIŲ PREKYBOS NAMAI
Įmonės vedėjas Justas Lieponis
3224 S. Halsted Street Chicago, Illinois
Tel. Victory 2-4226