VIENYBĖ

LXVII 32 N. • 412 BEDFORD AVE., BROOKLYN 11, N. Y. • 1953 M. RUGPJŪČIO (AUG.) 14 D. • KAINA 10c.

DABAR

Netelpa į rėmus
"Piši propalo"
Pradžia danguje
Mėnulio pabaiga

JUOZAS TYSLIAVA

Mano pastaba, kad lietuvių sąskrydis Washingtone padėjęs ir Kersteno rezoliucijai įgyvendinti, užkliūvo už Naujienų redaktoriaus rašomosios mašinos.

Jis savo apžvalgoje, net dviejų skilčių straipsnyje, teigia, kad tautininkai, rengdami sąskrydį Washingtone, "stengėsi nukreipti visuomenės dėmesį nuo tos rezoliucijos..."

Tuo tarpu yra žinomas faktas (ir tai patvirtina pačios Naujienos), kad adv. S. Briedžio sumanymą, pasiūlyti tokią rezoliuciją Kongresui, rėmė **visi keturi** ALT Vykdomojo Komiteto nariai, kurių du, beja, dalyvavo sąskrydyje.

Taigi, pagal Naujienų redaktoriaus išvadžiojimus, išeitų, kad pusė ALT Vykdomojo Komiteto narių buvo priešingi Kersteno rezoliucijai....

Netelpa į rėmus, daktare.

***

Kaip išlaisvinti bolševikų pavergtas tautas?

Klauskite vyskupą Fulton J. Sheen. Jis žino.

Tik reikia, kad albanai, vengrai, lenkai, čekai, latviai ir kitos komunistų kankinamos tautos kreiptųsi tiesiog į rusus šiais žodžiais:

"Mes kenčiame nuo jūsų valdovų taip pat. Mes neišsilaisvinsime, kol jūs nebūsite išsilaisvinę..."

Ir taip toliau.

Tai man primena vieną labai saldžią mano vaikystės metų svajonę:

— Kai tik išmoksiu rašyti, tai aš tuoj carui laišką, o jis man Lietuvai laisvę...

Deja, tai buvo "piši propalo", tamsta.

***

Kaip ilgai tęsis dabartinė ekonominė gerovė? — jeigu ją taip galima pavadinti.

Kaip ilgai dirbs tie 65 milijonai žmonių Amerikoje?

Nėra abejonės, kad, Korejos karui pasibaigus, tiek pramonė, tiek prekyba, pasiekusios savo viršūnės, neišvengiamai turės kristi žemyn.

Bet, klausimas, kaip žemai?

Ekspertai, kurie šioje srityje pravalgę savo dantis, tvirtina, kad bendras Amerikos ekonominio gyvenimo aktyvas krisias nedaugiau, kaip 10 nuošimčių.

O paskui? Paskui, maždaug, apie 1956 metus, vėl pradėsiąs lipti aukštyn.

Kaip ten bebūtų, bet tokios depresijos, kokia buvo užgulusi Ameriką po pirmojo pasaulinio karo, nesitikima.

***

Skaitau kun. Vytauto Jono Bagdanavičiaus (MIC) parašytą studiją Žmonijos likimas šv. Jono Apreiškimo knygoje.

Skaitau, džiaugiuosi sklandžia autoriaus kalba ir kartu stebiuosi, kiek aname garsiajame posakyje — Kaip danguj, taip ir žemėj — išreikšta tiesos.

"Slibino konflikto su Moterimi pradžia yra danguje. Ten vyksta kova tarp Slibino ir jo šalininkų iš vienos pusės ir arkangelo Mykolo bei angelų iš kitos. Slibinas, kuris yra senasis žaltys ir kuris yra velnias arba šėtonas, savo pozicijų danguje negali atlaikyti ir jas praranda. Jis ir jo šalininkai yra numetami žemėn."

Je, kaip pelų maišai, anot vyskupo Valančiaus.

Ir dangus, matote, ne visada buvo švarus.

***

Neveltui šuo, žiūrėdamas į mėnulį, loja.

Tas naktinis įsimylėjusių porų palydovas, kaip astronomai tvirtina, "netrukus" turėsiąs sudūžti, kaip pieno puodynė.

Tada aplinkui žemės kamuolį susiformuosiąs vainikas, panašus Saturno žiedui.

Ir kadangi tai įvyksią dėl nuolatinių vandenynų potvynių ir atoslūgių, darančių įtakos žemės ir mėnulio sukimuisi, tai ilgainiui mėnesiai turėsią 47 dienas...

Dėl to, girdi, mūsų diena ilgėjanti po vieną tūkstantinę sekundės dalį kas šimtas metų.

Žodžiu, mūsų mėnulis vis tolinsis ir tolinsis, ikį jis pagaliau pradės lėkti atgal ir...

Bet, neišsigąskite: šuo dar ilgai los, žiūrėdamas į mėnulį.

Tai įvyks, maždaug, po 20 bilijonų metų..

JUNGTINIŲ TAUTŲ PILNATIES SUSIRINKIMAS ŠĮ PIRMADIENĮ

Trijų didžiųjų valstybių atstovai mano, kad Sovietų Sąjunga ir jos satelitai mėgins trukdyti Korejos politinės konferencijos reikalą.

Ateinantį pirmadienį New Yorke prasideda Jungtinių Tautų Pilnaties susirinkimo posėdžiai, kurie tęsis apie savaitę laiko. Svarbiausias posėdžių tikslas — nustatyti laiką, vietą ir darbotvarkę būsimajai Korejos politinei konferencijai.

Šiuo metu yra pats didžiausias Vakarų diplomatų rūpestis — kaip į šį reikalą žiūrės Sovietų Sąjunga ir komunistinė Kinija. JT generalinis sekretorius Hammarskjold jau tarėsi su Britų Valstybės ministeriu Lloyd, taip pat su JAV ambasadorium Lodge. Be to, jis turėjo tartis ir su Sovietų Sąjungos ambasadorium Višinskiu.

Rašant šiuos žodžius, dar nebuvo žinios, kokio nusistatymo Korejos konferencijos klausimu laikysis komunistinė Kinija ir Šiaurės Koreja. Indija, kuri palaiko nuolatinį kontaktą su Pekinu, taip pat dar neturi konkrečių žinių šiuo reikalu.

Jungtinių Tautų sluogsniuose kalbama, kad Višinskis pasiūlysiąs pakviesti komunistinės Kinijos ir Šiaurės Korejos atstovus į New Yorką ir čia išklausyti jų nuomonės. Šiam pasiūlymui priimti, reikalinga tik 31 balsas, bet, kadangi britai yra linkę jam priešintis, tai abejojama, ar jis bus priimtas.

Rugpjūčio 12 d. Saugumo Taryba turėjo savo rutinos posėdį, kuriame buvo svarstomas pranešimo JT Pilnačiui reikalas.

Yra pavojaus, kad Sovietų Sąjunga ir jos satelitai gali mėginti trukdyti Korėjos konferencijos reikalą. Kiek tai liečia "tris didžiuosius" — Ameriką, Angliją ir Prancūziją — tai jie Korejos reikalu sutarę laikytis iš vieno.

M. Schumann, prancūzų delegacijos pirmininkas, pareiškė, kad Prancūzija šiame JT Pilnaties susirinkime nelinkusi diskutuoti Indokinijos klausimo. Ar tai reiškia, kad ir būsimoje Korejos politinėje konferencijoje tas klausimas nebus svarstomas, Schumannas nepasakė.

Korejos konferencija, kaip žinoma, turi įvykti po 90 dienų nuo paliaubų pasirašymo laiko.

Amerikos aviacijos karių žaidimas Vokietijoje.

BAKTERIJOS PAVOJINGESNĖS IR UŽ VANDENILIO BOMBĄ

Amerikos atominės energijos specialistai sako, kad bakteriologinis karas, kuriam ši šalis esanti pasiruošusi, yra pavojingesnis ir už vandenilio bombą.

Prof. Gamow, George Washington universiteto narys, vienas žymiausių atominės energijos specialistų, spaudos atstovams pareiškė, kad vandenilio bomba, kuria dabar Sovietų Sąjunga giriasi, nesanti pati didžiausia modernimio karo pabaisa.

"Bakterijos viename mažame buteliukyje gali padaryti daugiau nuostolių, negu vandenilio bomba", — sako profesorius.

Apsaugos Departamento atstovas, kuris nepritarė tai prof. Gamow nuomonei, pareiškė, kad Jungtinės Valstybės turinčios "puikią apsaugą nuo bakteriologinio karo."

Nėra žinių, kaip toli bakteriologinio karo pasiruošimo srityje yra nuėjusi Sovietų Sąjunga, bet, kiek tai liečia Ameriką, šiuo atveju ji pasiruošusi ne tik gintis, bet ir smogti tam, kuris tą baisią priemonę pavartotų.

Trys įstaigos, Army Chemical Corp, Public Health Service ir Civil Defense Administration, glaudžiai bendradarbiauja šiuo atveju.

Amerikos mokslininkai yra įsitikinę, kad Sovietai neturi bakterijų, kurios nebūtų žinomos šios šalies specialistams.

Winston Churchill, kuris nuo birželio 25 d. gydėsi, sugrįžo į savo kabinetą, 10 Downing St.

•

Formozos nacionalistai sulaikė Danijos laivą, reguliariai plaukiojusį tarp Kopenhagos ir Hong Kong.

Egipto komandos su kaukuolės ženklu kariškame Kairo parade, švenčiant Nilo šalies metinę gen. Mohammed Naguib perversmo sukaktį.

JUGOSLAVIJA NIEKAD NEGRĮŠ Į SOVIETŲ SĄJUNGOS GLĖBĮ

Net komunistinė Kinija ilgainiui pasuksianti visiškai nepriklausomos politikos keliu, – sako Jugoslavijos prezidentas Tito.

Stalinui mirus, o Berijai atsidūrus kalėjime, Vakaruose buvo pradėta manyti, kad maršalo Tito Jugoslavija dabar galinti sugrįžti atgal į Sovietų Sąjungos globą. Mat, konfliktas tarp tų dviejų komunistinių valstybių įvyko daugiausia dėl to, kad maršalas Tito nenorėjo pasiduoti diktatoriui Stalinui. Iyg tyčia, vėliausiu laiku santykiai tarp Jugoslavijos ir Sovietų Sąjungos pradėjo gerėti ta prasme, kad abi valstybės pasikeitė ambasadoriais.

Šias abejones išsklaidyti, matyt, norėjo ir pats prezidentas Tito. Šiomis dienomis jis savo vasarinėje rezidencijoje (Brioni saloje, Adrijos jūroje) priėmė Amerikos spaudos atstovus ir jiems pareiškė, kad Jugoslavija niekad nepasiduosianti Sovietų Sąjungos kontrolei. Anot Tito, net komunistinė Kinija ilgainiui pasuksianti visiškai nepriklausomos politikos keliu.

Toliau prezidentas Tito pasakė:

"Nežiūrint kaip Sovietų Sąjunga keistų savo užsienio politiką santykių gerinimo kryptimi, mėgindama išspręsti tarptautinius klausimus sutarčių keliu, Jugoslavija niekados negrįš į buvusią poziciją, tai yra, į bendradarbiavimo politiką su Sovietų Sąjunga —net ir tuo atveju, jeigu toks bendradarbiavimas būtų naudingas pačiai Jugoslavijai ir kitoms taiką mylinčioms valstybėms."

Kai spaudos atstovas paklausė, ar Jugoslavija sugrįžtų į Kominformą, jeigu pastarasis atsisakytų savo priešiškos politikos šios valstybės atžvilgiu, prezidentas Tito atsakė aiškiai ir griežtai "tai neįmanoma."

● Rugpjūčio 12 d. kai kuriose Graikijos salose (Ionian ir kitur) įvykęs antras žemės drebėjimas. Šimtai užmuštų ir sužeistų. Cepalonijos salos radijas šaukiasi pagalbos: "Žūstame. Atsiųskite laivus. Gyventojai panikoje."

● Kanados premjero St. Laurent vadovaujama Liberalų partija šią savaitę įvykusiose rinkimuose laimėjo 171 iš 265 vietų parlamente.

APLINK PASAULĮ

● Ceilono vyriausybė paskelbė išimties stovį, ryšium su kilusiu darbininkų streiku toje saloje. Komunistų sukurstytas streikas kilo dėl ryžių, kurių kainos krito, valdžiai atšaukus subsidijas ūkininkams.

● Moroko sultonas įteikė formalų skundą Prancūzijai dėl pašų intrigų prieš jį. Savo skunde, sultonas sako, kad "kai kurių prancūzų oficialų padedami", pašos sudarė "niekais pagrįstą" opoziciją prieš jį.

● Ispanijos ministerių taryba patvirtino sutartį, pagal kurią Ispanija leidžia Jungtinėms Valstybėms už karinę ir ekonominę pagalbą steigti aviacijos bazes netoli Madrido, Barcelonos ir Sevilijos, be to, laivyno bazes Kadize ir Kartagenoje.

● Egipto vyriausybė patvirtino 2,800,000 dolerių vertės prekybos sutartį su Sovietų Sąjunga, pagal kurią bovelna bus keičiama į kviečius ir mašinas.

● Apie 80,000 japonų darbininkų, tarnaujančių Amerikos karinėse bazėse buvo paskelbę 48 valandų streiką. Tuo būdu buvo pareikštas protestas prieš Japonijos valdžią, ikį šiol nepakeitusią kai kurių darbininkams nepriimtinų samdymo nuostatų sutartyje su Jungtinėmis Valstybėmis.

● Šiaurės Korejos komunistų partijoje ir valdžios viršūnėse įvykę didelį valymai. Tuo tarpu, kaip Pietų Korejos pareigūnai praneša, viršų pai ėmęs rusams palankus elementas, priešaky su dabartiniu premjeru Kim Il Sung.

● Amerikiečių generolas Dean, grįžęs iš komunistų belaisvių stovyklos, Pietų Korejos prezidento Syngman Rhee bus apdovanotas aukščiausio laipsnio karių ordeno ženklu.

● Nežiūrint padidintų Rytų Berlyno policijos varžtų, minios vokiečių, norinčių gauti "Eisenhowerio maisto pakietų", tebesiveržia į Vakarų Berlyną.

● Daugiau, kaip milijonas naiconalizuotos Prancūzijos pramonės darbininkų, protestuodami prieš naujus ekonominius valdžios potvarkius, išėjo į streiką. Rezultate, visoje šalyje nutrauktas traukinių ir kitokis susisiekimas.

● Sovietų karo lėktuvai apleido keturias svarbias aviacijos bazes Rytų Vokietijoje. Evakuacija, kuri buvo vykdoma slapta, pradėta liepos mėnesį. Lėktuvai išskridę nežinoma kryptimi. Dabar spėliojama, ką tai turėtų reikšti.

● Maskvos Pravda ragina Sovietų Sąjungos piliečius gražiau rengtis ir, aplamai, elegantiškiau atrodyti.

● Šiomis dienomis paaiškėjo, kad buvusio NewYorko mero O'Dwyer žmona Sloan Simpson prieš porą mėnesių gavo divorsą Meksikoje.

● Sovietų Sąjunga reikalauja atlyginimo už transportinį lėktuvą, kurį amerikiečiai Korejoje nušovė liepos 17 d. Valstybės Departamento pranešime sakoma, kad tas Sovietų rekalavimas nepriimtinas, nes lėktuvas buvo nušautas karo zonoje.

● Apie tūktantis amerikiečių karių mirė Korejos ir Kinijos belaisvių stovyklose.

● Japonijos premjeras Valstybės sekretoriui Dulles pareiškė, kad Japonijos saugumo organizavimas nevykstąs taip, kaip JAV norėtų, nes (1) Liberalų partija neturi daugumos parlamente ir (2) ūkinis šalies pajėgumas dar nėsąs stiprus.

● Šveicarijoje pradėta gaminti laikrodžiai, panašūs "būdilninkams", kurie eina varomi šviesos energijos. Specialistai sako, kad šis išradimas yra įžanga į vadinamą perpetum mobile arba nuolatini sukimąsi.

● Prancūzija sutiko perleisti Kambodijai (vienai Indokinijos valstybių) armijos, policijos ir teisingumo organų kontrolę. Toliau Kambodija reikalausianti nepriklausomybės ir užsienio politikoje.

AMERIKOJE 160,000,000 GYVENTOJŲ

Kas 8 sekundės Amerikoje gema kūdikis

Rugpjūčio 12 d. II valandą ryte Jungtinėse Amerikos Valstybėse buvo 160,000,000 gyventojų.

Tą valandą elektrinė rodyklė, esanti Komercijos Departamento rūmuose, Washingtone, iš 159,000,000 skaičiaus pasikėlė iki 160,000,000.

Ši rodyklė juda visą laiką, automatiškai registruodama šalies gyventojų prieaugį. Kas aštuonios sekundės Amerikoje gema kūdikis. Kas 21 minutė miršta. Kas dvi minutės į šią šalį atvyksta imigrantas. Kas 17 minučių emigrantas apleidžia šalį. Aplamai, kas 12 sekundžių Jungtinių Amerikos Valstybių gyventojų skaičius padaugėja vienu.

Taigi, dabar bus galima sakyti, kad Amerikoje 160 milijonų, o ne 150 milijonų, kaip ikšiol būdavo sakoma.

Reikia pasakyti, kad ta rodyklė yra gana tiksli. Paskutinio gyventojų surašymo metu (1950 metais) rodyklė rodė skaičių, kuris tik 800,000 buvo mažesnis už dabartinį.

Sovietai vandenilio bombos dar neturi, – sako sekretorius Dulles

Valstybės sekretorius Dulles, kalbėdamas spaudos atstovams, pareiškė, kad visos turimos informacijos rodo, jog Sovietai dar nėra išsprogdinę vandenilio bombos. Iš viso, Washingtone manoma, kad Sovietai dar nėra išmokę gaminti tų bombų.

Toliau Valstybės sekretorius pastebėjo, kad detektoriai, kurie užregistruoja atominės arba vandenilio bombos sprogimą, nežiūrint kokioje pasaulio dalyje tai įvyktų, iki šiol nepatvirtino premjero Malenkovo pasigyrimo, būtent, kad Sovietų Sąjunga jau turinti vandenilio bombos gaminimo paslaptį.

Be to, Dulles komunistus įspėja, kad Amerikos belaisvių negrąžinimas yra nusikaltimas ir kad tai gali būti laikoma Korejos paliaubų sulaužymu bei naujų karo veiksmų pradžia.

Rugpjūčio 12 d. Suezo kanalo zonoje tarp britų karluomenės ir vietos civilių gyventojų įvyko susišaudymas.

⇓

Iš Miami pranešama, kad Floridoje kilęs pirmasis šiais metais huraganas.

⇓

Gen. Clark su žmona, pakeliui į Tokijo, buvo sustoję San Francisco.

VIENYBĖ

LITHUANIAN WEEKLY

Established 1889

JUOZAS TYSLIAVA
Editor and Publisher

Editorial and Business Office:
412 Bedford Avenue
Brooklyn 11, N. Y.

EVergreen 4-0862

Entered as Second Class Matter October 23, 1907 at the Post Office of Brooklyn, N. Y.

Subscription Rates:
USA per year $5.00
CANADA and other countries $6.00
Advertising Rates on Application

Malenkovas giriasi

Malenkovas, kalbėdamas Sovietų parlamento posėdyje, pranešė, kad Rusija taip pat turinti vandenilio bombą.

Pirmajam atominiam sprogimui New Mexico tyruose įvykus, vienas spaudos komentatorių rašė:

"Apie atominę bombą mes žinome tik tiek, kiek Kolumbas, atvykęs į Vakarų Indiją, žinojo apie Ameriką...."

Per tą laiką atominės bombos buvo sprogdinamos Japonijoje, Pacifiko vandenyne ir Navados valstybėje. Bet atominės bombos gaminimo paslaptis tebėra paslaptis plačiajai žmonių masei. Dar didesnė paslaptis gaubia vadinamos vandenilio bombos gaminimo principą.

Bet, jeigu tai yra pasaptis eiliniam žmogui, tai nebėra paslaptis specialistams.

Dar karo metu Sovietų šnipai Amerikoje ir Kanadoje stengėsi išvogti tas paslaptis. Karui pasibaigus, tas atominės paslaptis Sovietų mokslininkams padėjo išlukštenti vokiečių specialistai.

Taigi, nebūtų nuostabu, kad dabar Sovietai turėtų ir vandenilio bombą, kurios sprogimo, betgi, iki šiol niekas neužregistravo.

Kaip žinoma, tiek atominė, tiek vandenilio bomba yra bomba tik tada, kai ji sprogsta. Atominės ar vandenilio bombos sprogimas yra toks stiprus, kad šiandien jo nuslėpti neįmanoma.

Sakoma, vandenilio bomba esanti tūkstantį kartų stipresnė už atominę bombą.

Bet, kyla klausimas, kodėl Malenkovas DABAR pasigyrė, turįs tą bombą.

Kaip žinoma, Stalinui mirus, tas pats Malenkovas pasiskubino pareikšti, kad santykiuose tarp Rytų ir Vakarų nesą jokių ginčų, kurių nebūtų galima išspręsti taikingu būdu. Taigi, šis Malenkovo pasigyrimas, palyginti su anuo jo pareiškimu, yra aiškus grumojimas Vakarams..

Nėra abejonės, kad kaip tada, taip ir dabar, Malenkovo pareiškimai yra susiję su Sovietų Sąjungos vidaus nesantaika. Kova tarp Malenkovo ir Berijos, matyt, vyko dar prieš Stalino mirtį. Šiam mirus, ta kova dar labiau paaštrėjo. Nežinodamas, kuo ji baigsis, Malenkovas stengėsi užglostyti bent išorės priešą. Apsidirbęs su Berija, Malenkovas dabar nori parodyti, kad jis yra centras tos jėgos, kuri valdo Sovietų Sąjungą.

Kita vertus, šis pranešimas taip pat gali reikšti Malenkovo priklausomybę raudonąjai armijai, o ne jo, kaip diktatoriaus, savarankumą. Labai galimas daiktas, kad Sovietų armijos generolai, norėdami pademonstruoti savo galybę, patarė Malenkovui tai pranešti.

Neveltui Malenkovas, toliau kalbėdamas pareiškė, kad Vakarai klysta, manydami, jog Berijos pašalinimas reiškia Sovietų Sąjungos silpnumą...

Yra ir daugiau priežasčių, kodėl Sovietai turį girtis savo jėga. Sukilimai Vokietijoj, neramumai Lenkijoje, Balkanuose ir kituose satelitiniuose kraštuose neleidžia ramiai miegoti Kremliaus ponams.

Pagaliau antrojo pasaulinio karo žaizdų, tebepūliuojančių pusiau perkirstoje Korejoje ir Vokietijoje, negali nejusti ir Sovietų imperializmo milžinas.

DARBININKIJA IR NAUJI SĄJŪDŽIAI

Elta nr. 21-149 aprašė Lietuvių Darbininkų Draugijos suvažiavimą JAV. Aprašyme be kitko pažymėta: "suvažiavimas pasmerkė bandymus kurti separatinius sąjūdžius ir ragino, kad visi atsidėję nuoširdžiai talkintų Lietuvos laisvės darbe."

Iš paminėtų prof. J. Kaminsko, K. Bielinio ir kit. pavardžių tenka spręsti, kad nekalto vardo Darbininkų Draugija JAV yra socialdemokratų partijos padalinys. Taigi, "laisvės apaštalai" parodė, kaip jie supranta laisvę: mes galime organizuotis, bet kitiems draudžiame.

Nors ir nepaminėti, kas tie separatistiniai sąjūdžiai, bet galima aiškiai suprasti, kad tai taikoma Lietuvos Atgimimo Sąjūdžiui (sutrumpintai LAS) ir Lietuvių Rezistencinei Santarvei (sutrumpintai LRS). Neturėdamas po ranka LRS programos ar statuto, negaliu kalbėti apie šios organizacijos darbinę ir socialinę programą, tačiau noriu trumpai nušviesti, kaip LAS žiūri į darbininkijos klausimą.

Iš anksto tenka pabrėžti, kad šiandien darbininko ir "išnaudotojo", socaldemokratiškai tariant, savokos žymiai pasikeitė. Šiandien lietuviai visi yra darbininkai ir okupuotoje Lietuvoje ir tremtyje. Tik okupuotoje Lietuvoje yra bolševikinės imperijos vergai, o tremtyje yra laisvi darbininkai, tiek laisvi, kiek jų nepavergia kapitalas. Tremtyje šiandien darbininkais pasidarė ir buvęs profesorius, ir buvęs ministeris, ir buvęs aukštas valdininkas, ir buvęs dvarininkas. Taigi, "klases" pats gyvenimas yra panaikinęs. Iš antros pusės, buvęs sumanus darbininkas yra laimėjęs "foreman'o" (yra ir forelady!) titulą ir eina "išnaudotojo" pareigas, nežiūrint, kad jis būtų ir socialdemokratas.

Tačiau mums rūpi labiau ateities Lietuvos paveikslas ir kokį vaidmenį vaidins darbininkija. Kadangi Lietuva yra daugumoje ūkininkų ir darbininkų kraštas, tai ir jos vidaus politikoje didžiausią vaidmenį vaidins ūkininkai ir darbininkai. LAS tai puikiai suprasdamas ir savo nariais, net viršūnėse turėdamas darbininkų ir ūkininkų vaikus, didžiausią dėmesį savo programoj atkreipė į ūkio ir darbo klausimus. Šį kartą paliekant ūkio klausimus ateičiai, tenka pabrėžti, kad net kelios LAS programos dalys išsamiai kalba apie darbininkijos ir darbo reikalus. Profesiniams darbininkų reikalams ginti yra numatyti Darbo Rūmai, kurių uždavinys "rūpintis dirbančiųjų ir jų šeimų visokeriopa gerove, steigti atitinkančias savo paskirtį nelaimingų atsitikimų, ligos, invalidumo, senatvės aprūpinimo ir draudimo įstaigas" (žiūr. LAS programa 65 parag.). Toliau 68 paragrafas 9 poskyriais išdėsto darbininkų organizacijų interesus ir jų gynybą. Antrame poskyriuje pasakyta: "rūpinasi savo narių profesiniais, socialiniais ir kultūriniais reikalais, jų medžiagine gerove."

Toliau LAS programoje dviejuose skyriuose apie socialinę politiką ir sveikatos reikalus išimtinai yra apsaugomi darbininkų reikalai. Pagrindinis čia dėsnis, kad LAS "ugdys socialinį teisingumą ir lysvarą, kad piliečiai nebūtų išnaudojami." Kitoj vietoj dar pabrėžta, kad darbininkai bus apsaugoti nuo išnaudojimo. Darbininkų vaikams suteikiamos lygios teisės į mokslą. Tuo pralenkiama net Anglijos socialdemokratų programa, kur jiems valdant darbininkų vaikams ne visur prieinamas mokslas. Darbininkų moterims ir šeimoms numatomos gimdymo ir vaikų pašalpos

Laikraštyje neįmanoma išdėstyti visos darbininkiškos LAS programos Viena tik tenka pabrėžti, kad LAS darbininkus tiek pat brangins, kiek ir kekvieną lietuvį, nežiūrint ar jis bus ūkininkas, ar darbininkas, ar valdininkas ar mokslininkas Čia priklauso daugiau ne nuo programų, kiek nuo širdies, sugebėjimo rūpintis darbininkų gerove. LASui tos grynos lietuviškos širdies rūpintis ir ginti visų lietuvių, o kartu ir darbininkų, reikalus nestigs.

Kas liečia Lietuvių Darbininkų Draugijos pasmerkimą kurti separatistinius sąjūdžius, tenka pažymėti, kad bet koks pasmerkimas ir draudimas iššaukia tik priešingą reakcija. Naujį sąjūdžiai ateina į lietuvių politinį gyvenimą ne tik su dinamika, bet ir su tobulesne darbo programa ir su modernesniais organizavimosi metodais. Kaip genialūs poetai nėra reikalingi kokių nors organizacijų pripažinimo, taip ir nauji sąjūdžiai tebus reikalingi tautos ir jos daugumos pripažinimo, bet ne nusigyvenusių ir mirštančių partijų.

Lietuvos laisvės darbe dirba ne tik socialdemokatai, bet dar daugiau "separsajūdžiai."

STP. VYKINTAS

TAURIA KOVOS DVASIA TURI BŪTI GRĮSTI DARBAI

Mūsų bendradarbio pasikalbėjimas su LRS Vyr. Komiteto Pirmininku St. Kuzminsku. – LRS santykiai su VLIKu. – VLIKo reforma. – Veiksnių konferencija. -- Tarptautinės padėties įvertinimas. – Kur mūsų herojai?

— Pone Pirmininke, visuomeniškai žiūrint būtų įdomu žinoti apie turėjusį įvykti pasitarimą tarp LRS ir VLIK ir apie LRS santykius su VLIKu bendrai?

LRS užima skirtingą nuo kitų Lietuvos laisvinimo veiklos barą. Tame bare visuomet kilo ir kils klausimai, kurie priešingai kitiems klausimams, gimsta ne užsienyje ir ne emigracijoje, bet pačios Lietuvos gyvenime Savaime aišku,, mes tuos klausimus laikome labai svarbiais ir pirmaeiliais. Mes tuos klausimus kiekviena proga svarstome su Lietuvos Diplomatijos Šefu, su kuriuo visą laiką glaudžiai bendradarbiaujame. Kiek tai galima, mes juos svarstome tarpusavy LRS organizacijoje arba keliame juos Santarvės žurnale.

LRS jau nekartą siūlė Vlikui bendradarbiauti. Visais atvejais Vlikas LRS pasiūlymus nutylėdavo arba tartis atsisakydavo. Panašiai atsitiko ir paskutinį kartą. LRS pasiūlyto pasitarimo reikalas tarp LRS ir Vliko, LDŠ dalyvaujant, buvo pirmiausiai apsvarstytas su VT Pirmininku jam specialiai lankantis Londone ir pripažintas svarbiu. Pasitarimai buvo ruošiamasi, buvo sutarta data LDŠ, prof. S. Žymantas ir aš atvykome į Paryžių, bet nei Vliko, nei VT atstovai neatvyko. Kodėl jie neatvyko, tai ne mano reikalas aiškinti. Neatvykdamį jie sukliudė išaiškinti svarbius Lietuvos laisvinimo reikalus ir jais sutarti ir, žinoma, tuo pačiu neša už tai atsakomybę. Be to, dar pažymėtina, kad pasitarimui neįvykus, Vliko tų reikalų atžvilgiu užimta tokia linija, kurioje negalime rasti valstybiško galvojimo, atsakomybės jausmo ir net tautinės moralės žymių. Tačiau tuo reikalu aš tuo tarpu daugiau nieko pasakyti negaliu. Bet iš to, kas pasakyta, galima pasidaryti išvadą dėl LRS santykių su Vliku, arba, tikriau sakant, dėl Vliko santykių su LRS.

Nuolat ir daug kalbama apie tai, kad LRS norį sugriauti Vliką ir užimti jo vietą, gal net sudaryti atskirą organą Lietuvos laisvinimo reikalams. Kiek čia tiesos tose kalbose?

Gal taip vis dar ir tebekalbama. Bet, deja, toks klausimas archyvinis ir neaktualus. Žymiai aktualesnis yra kitas klausimas — būtent, ar Vlikas nenorį sugriauti LRS ir jos vietą užimti? Ir jei Tamstai tektų pabūti Vliko ir jiems labai artimų žmonių tarpe, tai Tamsta tikrai būtum patyręs, kad LRS jau esantį likviduota, ir visi, kas tik Tamstai tai pasakotų, būtų taip linksmai nusiteikę, tarytum jie būtų milijoną išlošę.

Ne, LRS nieko nenori griauti, nei kieno vietą užimti, bet ir savosios ji nemananti užleisti, nesvarbu, kokiais prasimanymais ar diskriminacijomis prieš LRS kiti besiverstų, norėdami ją sugriauti. Pačiam Vlikui norėtųsi priminti, kad jis turėtų daugiau domėtis jungimu, statymu, paramos teikimu, o ne griovimu.

— Buvo girdima, kad LRS buvo kviečiama įeiti į Vliką. Ar tai tiesa?

Aš irgi girdėjau, kad Vliko sluogsniuose neva buvo svarstyta tas klausimas ir palankiai nuspręsta. Tačiau formaliai niekas į LRS tuo klausimu nesikreipė, ir aš tegaliu pasakyti, kad tokio kvietimo LRS iš Vliko niekuomet nebuvo gavusi.

Iš kitos pusės norėčiau patikslinti, kad LRS niekuomet nerūpėjo būti esamo Vliko sudėtyje. Galiu atviraį pasakyti, kad jai pirmoje vietoje rūpėjo ir rūpi bendradarbiauti, bet ne postas dabartiniame Vlike. To bendradarbiavimo LRS siekia ir sieks su kiekviena reikšmingesne lietuvių organizacija tremtyje. Juk tik tarpusavy bendradarbiaudami ir įtempę visas jėgas mes, lietuviai, suteiksime reikiamą paramą tautai ir prisidėsime prie jos išlaisvinimo. Mūsų lietuvių yra permaža, kad būtume susiskaldę, o laisvės kova yra sunki ir jos uždaviniai yra labai dideli.

Tačiau bet kuriam bendradarbiavimui LRS visuomet stato vieną sąlygą — kovinės moralės, tos moralės, kuria vadovaujasi karys karo lauke padėdamas savo sužeistam draugui Mes nesame pagrindiniame kovos lauke ir negalime net pretenduoti jame esą, bet mes lietuviai visi esame sužeisti, o mūsų tauta kraujuoja. Jos kančia mintame mes, ja remiasį mūsų viltys būti laisvais, tos kovos tauria dvasia tad turi būti pagrįsti ir visi mūsų darbai.

— O ką Tamsta manai dėl Vliko reformos, ar ji tebėra būtina?

Visų pirma norėčiau priminti, kad LRS buvo pati pirmoji, — politiškai visuomeninis organas.

Išsprendus pirmąjį klausimą, antrojo klausimo — Vliko sudėties — sprendimas darosi žymiai lengvesnis. Vlike turėtų būti atstovaujamos visos tremtyje pasireiškusios veiksmingos politinės, rezistencinės ir visuomeninės organizacijos. Žinoma, aš čia neturiu galvoje smulkių lokalinio pobūdžio organizacijų. Smulkiau tas reikalas buvo išdėstytas LRS viešame pareiškime visuomenei ir LRS memorandume, įtektame pasiuntiniams jų pasitarimų proga Londone 1952 m. Kokios, būtent, organizacijos turėtų būti atstovaujamos, čia vardyti nebūtų prasmės. **Vliko sudėtis turėtų derintis prie gyvenimo.**

Tokios platesnės sudėties Vlikas rinktųsi tik sesijomis, svarbesniems klausimams aptarti ten, kur tai būtų patogiau. Nuolat veiktų iš jo tarpo išrinktas sekretorijatas iš 5-7 asmenų. Tokio sekretorijato rezidenciją turėtų būti viena Europos sostinių. Mano manymu Londonas, nes dabar Londonas yra visos Europos politikos centras.

— Ką Tamsta, Pone Pirmininke, manai dėl veiksnių konferencijos?

Veiksnių konferencija tai lietuvių emigracijos kūdikis, kuris buvo jau apie trejis metus išnešiotas jos ysčiuje ir vis dar negali gimti. Veiksnių konferencijos minties istorija yra mūsų emigracijos dvasios

(Nukelta į 5 psl.)

TRUMPAI ir AIŠKIAI

SIMAS URBONAS

PRAĖJUSĮ pavasarį JAV knygų rinkoje pasirodė Alvin Brown'o knyga "The Armor of Organization" ("Organizacinis šarvas"). Autorius čia labai kritiškai nagrinėja JAV ginkluotų jėgų organizaciją, ypač antrojo pasaulinio karo metu.

A. Brown pabrėžia, kad netinkama organizacija karo atveju galinti būti lygu tragedijai. Dėl blogos organizacijos JAV kiekvieno karo metu sumokančios nepaprastai augštą kainą.

Pasak A. Brown, Amerikai taip jau sekasi, kad karas ją užklumpą nepasirengusią: reikia kautis ir tuo pačiu metu kurti savo kariuomenę. Todėl "mes ne rytoj, bet šiandien privalome imtis darbo, organizuoti kuo veiksmingiausias ginkluotas pajėgas."

***

Toliau autorius žvelgia daugiausia į Europos karinę istoriją, kad bešališkai įvertintų jos patyrimą, kad sukurtų pagrindus, griaučius JAV ginkluotų jėgų organizacijai.

Žinoma, tai yra atskiro asmens pažiūra, tai vieno autoriaus kritiška nuomonė.

Nagrinėdamas JAV kariuomenės organizacinius netobulumus antrojo pasaulinio karo eigoje, autorius nurodo, kad:

JAV generalinis štabas nesugebėjęs koordinuoti visų karinių pastangų, kad milžiniškam karo veiksmų teatre nebuvę vienos vyriausios vadovybės, kad armijos, laivyno ir oro pajėgos buvusios išdidžios kiekviena paskirai (buvę nemaža egoizmo ir net antagonizmo), kad vieną vyriausiąjį karo vadą atstoję "komitetų posėdžiai" bei "vadų pasitarimai', kad, pagal Napoleoną ir Clauzewitz'ą, energingumas— esanti augščiausia vado būdo savybė. O "komitetai' tos energijos kaip tik ir neturį.

"Kas gali būti žmogaus gyvenime garbingiau, kaip mirti dėl savo krašto? Tačiau ta **mirties auka turi būti reikšmingai neišvengiama,** o ne beprasmis žmonių žuvimas dėl vadovybės nesutarimų ar dėl blogos organizacijos. Taip, mes laimėjome antrąjį pasaulinį karą, tačiau kokia kaina sumokėta už laimėjimą?..."

***

LIEPOS 26-ją dieną pasaulį apskriejo žinia, skelbianti Korejos karo paliaubas, — karo kuriame vien JAV nuostoliai (žuvusių, sužeistų ir dingusių) — 140,546 žmonės. Turimomis iki šiol žiniomis, vien tik žuvusiųjų JT karių yra: amerikiečių — 24,965, pietų korejiečių — 45,000, britų —600, kitų tautybių — 1,900 vyrų...

Niekas dar tiksliai nesuskaičiavo, kiek JT karių-belaisvių komunistai nuvarė į aną pasaulį, naudodami seniai išmėgintą "šūvio į pakaušį" būdą. O kur dar mižiniški nuostolia šio nelaimingo krašto civilių gyventojų?..

Dabar mėginama įrodyti bene tris Karejos karo pergales. P i r m a — priešas buvęs **sėkmingai** nustumtas už 38-os paralelės (Geras "sėkmingumas", jei JT kariuomenė per trejus metus nepajėgė (maždaug Lietuvos dydžio) užimti šiaurinės Korejos, teritorijos. Pagaliau — vakarinėje fronto dalyje ir 38-ji paralelė juk yra palikusi raudonųju užnugary. Be to, net JAV generolai įrodinėję, jog kartais fronte trūkę šaudmenų, patrankų...).

A n t r a — Korejos karas parodęs, kad **kolektyvinio saugumo principas** esąs įgyvendinamas praktikoje. Esą, Maskva dabar matanti, kad laisvieji kraštai pasiryžę gintis, kad vieningai kirs smūgį bet kuriam agresoriui.

Korejoje "vieningai kirstas smūgis" raudoniesiems —labai primena atsitikimą, kada į ramią ūkininko sodybą staiga įsilaužia ginkluoti banditai. Jie sudegina to žmogaus trobas, išgrobia didesnę turto dalį, nužudo besiginančius kaiku riuos šeimos narius. Pagaliau atskuba pagalbon gerieji kaimynai ir policija. Visi drauge bendromis jėgomis šiaip taip įš stumia tuos plėšikus už kiemo vartų, tačiau jų nepersekioja ir sugavę nenubaudžia. Dargi kalbasi su jais patenkinti, kad pavyko susitarti ir bent tuo tarpu baigti peštynes...

Ir t r e č i a — **politinės globos principo pergalė.** Mat, raudonieji neišgavę nenorinčių grįžti belaisvių. Priešas dabar žinosiąs, kad, karo atveju, nepatenkintį jo kariai galės drąsiai pabėgti, be baimės, jog būsią išduoti žiauriai mirčiai.

Argi dėl šio principo reikėjo, kad Korejoje žūtų 72.465 JT kariai?!... Argi politinės globos reikalingumo principas nebuvęs žinomas, pasibaigus antrajam pasauliniam karui? — Ar ne anuomet patys amerikiečiai išdavė prakeiktos atminties sovietinio Berijos budeliams tūkstančius rusų, ukrainiečių ir kt. Vlasovo armijos vyrų?... Ar JAV vyriausybė anuomet protestavo prieš niekšingą Švedijos žygį — išduoti rusams nuo mirties pavojaus ten prisiglaudusius karius - patriotus pabaltiečius? Tada ir lietuvių vyrų būrelis buvo pasmerktas ir išduotas kankinių likimui....

Argi neteisus Alvin Brown, kalbėdamas apie peraugštą karo kainą? Tiesa, jis nagrinėja daugiau **kariuomenės organizacijos** pagrindus. Gal būt, sakytume, tai nėra politika. O kas gi yra karas? Tai juk irgi politikos tąsa, tiktai kitomis priemonėmis.

***

MES, mažieji, dažnai mėginame didžiųjų politikoje įžvelgti dideli, toli siekianti planą, kurio įgyvendinimas reikalauja aukų. Gal būt.. Tačiau visa tai, kas ligi šiol įvyko — realesnių vilčių nesuke-

(Nukelta į 6 psl.)

PRANCŪZAI NENORI MIRTI DĖL KARALIAUČIAUS

Prancūzai mielai leidžia svetimšaliams, ypač vokiečiams, už jų interesus mirti Indokinijoje, tačiau, kaip pastebi vokiečių Der Spiegel, tiek Prancūzijoje, tiek Anglijoje kyla tiesiog panika, jei reikėtų "mourir pour Koenigsberg" (mirti dėl Karaliaučiaus). Birželio 17 d. sukilimas Rytų Berlyne ir Ryt. Vokietijoje, Prancūzijos ir Benelux valstybių politikams su kariais įvarė baimės, kada Bonna būsimuosius Vokietijos kontingentus, skirtus Europos armijai, galinti panaudoti Rytinei zonai atsiimt jėga. Toliau Der Spiegel ironiškai pastebi, kad Joseph Laniel sutiko būti Prancūzijos ministeriu pirmininku tiktai tada, kai Prancūzijos prezidentas V. Auriol jam pažadėjo padovanoti labai retą petetiškių rinkinį, žinoma, su sąlyga, jei jam pavyks sudaryti naują kabinetą...

Spiegel žiniomis, **britai buvo paruošę planą, kuriuo konkrečiai turėję būti įvykdyti mainai:** Sovietų Sąjunga būtų turėjusi atsisakyti Vokietijos Rytinės zonos, o už tai Vakarai turėję jai pripažinti Sovietų įtakos sfera Rytų Europą, tame skaičiuje ir Lenkiją. Rytinės zonos kom. vyriausybės pareigūnai, besiruošdami į galimus įvykius, pradėjo gausiai skirti į tarnybas tuos SED pareigūnus (bolševikinės vienybės partijos), kurie anksčiau priklausė socialdemokratams, bet paskiau subolševikėjo ir įstojo į bendrai sudarytą iš socialdemokratų ir komunistų SED partiją. Tokio elgimosi pagrindinis motyvas — šios rūšies pareigūnai, sujungus visą Vokietiją, kaip anksčiau priklausę socialdemokratams, bolševikų manymu, galėtų ir toliau pasilikti tarnybose...

Tuo tarpu bolševikai užimtąją Karaliaučiaus sritį savo reikalams išnaudoja nepaprastai intensyviai.

Per karalienės Elzbietos II vainikavimo iškilmes pasirodęs Sovietų kreiseris Sverdlov britams padarė sensaciją. Bolševikai skelbia, kad šis kreiseris buvęs pastatytas Karaliaučiuje. Kreiseris parodęs tobulą veikimą ir esąs ginkluotas toli vairuojamų sviedinių baterijomis, taip pat turi priešlėktuvinei gynybai skirtas raketas. Tokios rūšies (Sverdlovo klasės kiti 7 kreiseriai esą jau pastatyti ar baigiami statyti. Visi jie pasižymi nepaprastai moderniška karine technika.

Po šios bolševikų demonstracijos su Sverdlovo kreiseriu britų admiralitetas padarė išvadą, kad kap. Rudakovas sąmoningai pademonstravęs Sovietų jūrinę pažangą. Žodžiu, bolševikai, pasinaudodami vokiečių karo laivyno patyrimais, jau yra jūrų kare bent pasiviję britus su amerikiečiais. Tat ir verčia britus sukti galvas, kaip reikės turėtąjį jūrose pranašumą išlaikyti ir toliau.

JIE SUDARO KERSTENO KOMISIJĄ

Liepos 4 d. Atstovų Buto pirm. Joseph W. Martin, Jr. paskelbė vardinį sąrašą komiteto, kuris tyrinės Baltijos valstybių pagrobimą ir "inkorporavimą" į Sovietų Sąjungą. Kersteno Rezoliucijoje 346 buvo numatyta, kad komitetas susidės iš 7 Atstovų Buto narių. Partijų vadams susitarus, paskirti 4 respublikonai ir 3 demokratai. Kaip jau panašiais atvejais priimta, Rezoliucijos autorius buvo paskirtas komiteto pirmininku.

Kongr. Charles J. Kersten

Respublikonas iš Milwaukee, Wis. Gimė 1902 m. Chicagoje. Baigęs Marquette Universiteto Teisės skyrių Milwaukee, Wis. Nuo 1928 m. užsiėmė advokato praktika. 1937 - 43 m. laikotarpyje pirmasis Milwaukee County prokuroro (district attorney) pavaduotojas. Ištisus metus (1925-26) praleido studijinėse kelionėse Europoje ir Artimuosiuose Rytuose. Vedęs Miss Mary Edith McKinnon ir augina dukterį ir 4 sūnus. Pirmą kartą išrinktas į 80-jį Kongresą 1946 m. Šiame, 83-me, Kongrese yra švietimo ir Darbo komiteto narys.

Atstovo Kersten vardas labėai išpopuliarėjo, kai 1951 m. Kongresas vienbalsiai priėmė jo pateiktą Amendment to Mutual Security Act,, kuriuo rezistenciniam judėjimams už Geležinės Uždangos buvo paskirta 100 milijonų dolerių. Nuoširdus pavergtų tautų užtarėjas, komunizmo priešas ir dabartinės Administracijos laisvinimo šalininkas kongr. Kersten yra autorius kelių sumanymų Kongrese, siekiančių sustiprinti kovą prieš komunizmo subversiją ir propagandą.

Kongr. Kersten lydėjo ALT delegaciją į Baltuosius Rūmus kovo mėn. 26 d. Su juo ALT Vykdomasis Komitetas ir ypačiai Informacijos Centras palaikė nuolatinį kontaktą po to, kai jis apsiėmė ALT sumanymą pateikti JAV Kongresui. Ne tik jo, bet ir jo šeimos narių, ypač ponio Kersten, asmenyje lietuviai rado labai nuoširdžius draugus.

Kongr. Alvin B. Bentley

Respublikonas iš Owosso, Mich., 8-jo distrikto. Gimė 1918 m. Baigęs Michigan universitetą 1940 m. Po papildomų specialių studijų perėjo į diplomatinę tarnybą ir išbuvo įvairiuose postuose Washingtone ir užsieny iki 1950 m. Tarp ko kita, jis daugiau kaip 2 metus buvo Amerikos diplomatinio štabo narys už Geležinės Uždangos, Vengrijoje. Grįžęs į Ameriką, atsidėjo kovai prieš tarptautinio komunizmo pavojų, rašydamas straipsnius spaudai, kalbėdamas per radiją ir viešuose susirinkimuose. Atstovų Buto plenumui svarstant Kersteno Rezoliuciją 346, pasakė gerą kalbą už jos priėmimą. Šiame Kongrese jis yra Atstovų Buto Užsienio Reikalų komiteto narys.

Kongr. Edward J. Bonin

Respublikonas iš Hazleton, Pa., 11-jo distrikto. Gimė 1904 m. 4 metus išbuvęs jūrų laivyne, pradėjo studijuoti, baigdamas Dickson kolegiją 1933 m. ir Temple universiteto Teisės skyrių 1937 m. Iki karo pradžios vertėsi advokatūra. Grįžęs iš karo tarnybos keleris metus buvo Luzerne County prokuroro pavaduotojas, o 1952-52 m. — Hazleton miesto burmistras. Išrinktas į Kongresą 1952 m. Narys Pašto ir Civilinės Tarnybos ir Veteranų Reikalų komitetų. Aktyviai reiškiasi daugelyje fraternalinių labdarybės ir teisininkų organizacijų. Labai anksti pradėjo remti Kersteno Rezoliucijoje Kongresui pateiktą ALT sumanymą.

Kongr. Fred E. Busbey

Respublikonas iš Chicago, Illl., 3-jo distrikto. Gimęs 1895 m. Nuo 1930 m. buvo investijų brokeris ir finansinis patarėjas. Lankė Illinois Technologijos Institutą ir Northwestern universitetą. Tarnavo kariuomenėje pirmojo pasaulinio karo metu. Pirmą kartą išrinktas į 78-jį Kongresą 1942 m. Šiame Kongrese jis yra prpriacijų Komiteto narys. Nuo pat pradžių aktyviai rėmė Kersteno Rezoliuiją.

Kongr. Thomas J. Dodd

Demokratas iš West Hartford, Conn., 1-jo distrikto. Gimęs 1907 m. Baigęs Yale universiteto Teisės skyrių. Dvejus metus išbuvęs FBI tarnyboje kaip specialus agentas, buvo paskirtas Nacionalinės Jaunimo Administracijos Connnecticut valstybės direktorium. 1935-45 m. išbuvo Teisingumo Departamento žinyboje valstybės gynėjo pavaduotoju onn. distrikte. Kaip tarptautinės teisės specialistas, 1945-46 m. Nurnbergo karo nusikaltėlių byloje buvo Apeliacijos komisijos vicepirmininkas, o vėliau — vienas JAV prokurorų komisijos narių. Grįžęs į Ameriką, kurį laiką vertėsi advokato praktika, iki, 1952 m., buvo išrinktas į Kongresą. Valstybės Operacijų komiteto narys.

Dalyvauja daugelyje tarptautinių ir nacionalinių teisės komisijų, teisininkų organizacijų, klubų ir t.t. Apdovanotas JAV Laisvės medaliu, Prezidento pagyrimu ir čekų Baltojo Liūto ordinu. Svarstant Kersteno Rezoliuciją Atstovų Bute liepos mėn. 27 d., pasakė labai gerą kalbą.

Kongr. Thaddeus M. Machrowicz

Demokratas iš Detroit, Mich., 1-jo distrikto. Gimęs Lenkijoje 1899 m. Studijavo Chicagos universitete, baigė Detroito Teisės kolegiją 1924 m. Pirmojo karo metu tarnavo Amerikos kariuomenėje Kanadoje ir Prancūzijoje, leitenantas amerikiečių savanorių armijoje Lenkijoje. 1919-1921 narys Amerikos technikinių patarėjų komisijos prie Lenkijos vyriausybės ir karo korespondentas, dirbęs drauge su žinomu laikraštininku Floyd Gibbons. Kurį laiką vertęsis advokato praktika ir užėmė įvairias vietas municipalinėje ir valstybės administracijoje, 1942-50 m. buvo Hamtramck, Mich. miesto teisėjas, iki buvo išrinktas į 82-ji Kongresą. Šiame Kongrese Viešųjų Darbų komiteto narys. Įėjo į Katyno žudynių tyrinėjimo komitetą 1951-52 m.

Visą laiką aktyviai dalyvavo įvairiose teisininkų, veteranų ir tautinės Amerikos lenkų organizacijose.

Kongr. Ray J. Madden

Demokratas iš Gary, Ind., 1-j odistrikto. Gimė 1892 m. Baigė Creighton universiteto Teisės skyrių Omaha, Nebr. 1913 m. 1916 m. išrinktas Ol mahos miesto teisėju. Dalyvavo pirmajame pasauliniame kare. Persikėlęs į Indiana, dirbo Gary miesto administracijoje kaip Lake County iždininkas iki 1942 m., kai buvo išrinktas į 78-jį Kongresą. Dabartiname Kongrese Taisyklių Komiteto narys. Katyno komiteto pirmininkas 1951-52 m.

Kersteno Rezoliucijos šalininkas. Rezoliuciją svarstant Atstovų Bute liepos mėn. 27 d., pasakė ypačiai gerą kalbą.

ESTŲ KOVOTOJAI NENORI VYRIAUSYBIŲ

Šiomis dienomis Memmingene lankėsi iš Švedijos estų skautų ekskursija Jūsų korespondentas kalbėjosi su ekskursijos vadovu.

— Kaip švedai žiūri į baltus šiuo metu?

— Daug palankiau negu pirma

— Ar Švedijoje gyvenimas emigrantams įmanomas?

— Taip, įmanomas Atlyginimai neblogi, tik kainos labai aukštos.

— Kaip žiūri estai į savo dvi vyriausybės?

— Estų eiliniai kovotojai mano, kad šuo metu nėra reikalo turėti vyriausybę. Todėl jos abi yra tik politinio emigranto gyvenimo nesusipratimas.

STONY BROOK LODGE, Pr. Lapienės vasarvietė, *turi kambarius atostogoms visiems prieinamomis kainomis. Atskirose vilose išnuomojami kambariai norintiems patiems šeimininkauti. Miškas ir salė tinka vasaros pramogoms. Arti jūros.*

Visą šį sezoną vasarvietėj vyksta mūsų dailininkų A. Galdiko, V. K. Jonyno, Vyt. ir A, Kašubų, P, Kiaulėno, P. Lapės ir R. Viesulo rinktinių kūrinių paroda. Nėra įžangos. Visi kviečiami.

Susisiekimas automobiliais 25A keliu ir Long Island traukiniais į Stony Brook. Rezervacijos raštu.

Adresas: MRS. LAPĖ, STONY BROOK, L. I., N, Y:

Tel.: Stony Brook 7-0586

BALTOJI MEŠKA ATEINA...

KAS KARTĄ PARAGAUJA, TAS VISADA GERIA LIETUVIŠKĄJĮ BALTOSIOS MEŠKOS ALŲ...

Tai mūsų garbė ir pasididžiavimas, nes Baltosios Meškos alų geria ir, jį begerdami, giria visi kitataučiai.

RYTINIŲ VALSTYBIŲ LIETUVIAI, GERO ALAUS MĖGĖJAI, VISUR REIKALAUKITE BALTOSIOS MEŠKOS ALAUS, NES, IŠ TIKRŲJŲ, —GERAS IR GARDUS ALUS.

Baltosios Meškos alus turi geriausio Europos apynių alaus skonį.

Taip, tai tikras, pilna ta žodžio prasme, apynių alus.

DISTRIBUTORIAI IR PAVIENIAI PIRKĖJAI NESIGAILĖSITE, KREIPĘSI TIESIOG Į

WHITE BEAR BREWING CO., INC.

400 E. MARGARET STREET, THORNTON, ILL.

Telefonas: THORNTON 5539

Keturios gražuolės Paryžiuje demonstruoja būsimąsias madas.

TRAGIŠKAS VENGRIJOS KARDINOLO MINDSZENTY BUDELIŲ LIKIMAS

Kaip praneša vokiečių savaitraštis St. Heinrichcblatt, bemaž visus kardinolo Mindszenty būdelius ištiko tragiškas galas.

Teisingumo ministeris D. Desci buvęs kardinolo tardymo metu policijos pareigūnas, kuris, kvosdamas jį 82 valandas, neleido jam nei atsisėsti, tapo 1953 m. kilusio antisemitinio judėjimo auka. Buvęs policijos viršininkas, pulkininkas G. Osko, mėgindamas bėgti į Austriją, buvo nušautas pasienyje. Kitas jo sėbras, pulkininkas Biedermann, buvo rastas negyvas policijos rūmų rūsyje.

Visi kiti slaptosios policijos nariai priverstinai atsidūrė Sovietuose — ne tik patys, bet ir jų šeimos.

Tik vienam, P. Figurai, pasisekė laimingai pabėgti į užsienį. L. Sulner, tariamojo olaiško kardinolo į JAV pasiuntinį autorius, pasitraukė su žmona į Paryžių. Jis paskui prisipažino, kad tą laišką kardinolo vardu suklastojo.

Iš pareigūnų, kurie vaidino vaidmenį byloje, du buvo pakarti, o vienas nusižudė.

L. Rajk buvo pirmas, kuris 1946 m. pradėjo skleisti propagandą apie kardinolo Mindszenty nusikaltimą. Kadangi jam buvo paskui primestas špionažas JAV naudai, jis gavo galą kartuvėse.

Tokia pat bausmė buvo paskirta J. Kadar, Rajko įpėdiniui, buvusiam 1948-1950 m. vidaus reikalų ministeriui. Jis davė policijai nurodymus, kokios priemonės reikia vartoti, kad kvočiant kardinolą, galima būtų pasiekti sekmingai padariniai...

Z. Zoeld agitavo prieš kardinolą prieš bylą ir jos metu. Pajutęs, kad jam gresia pavojus, nužudęs pirma savo žmona ir vaikus, paskui pats nusižudė.

Kardinolo bylos eigoje J. Riesz buvo teisingumo ministeriu. Kaltinamas šnipinėjimu JAV naudai, jis buvo 1950 m., suimtas. Sekančiais metais jis buvo rastas pasmaugtas kalėjimo kameroje, kurioje buvo laikomas.

Jo žmonai teko išvažiuoti į Sibirą.

F. Donath, kurio uždavinys buvo. Rakosziui vadovaujant, kelti triukšmą po visą kraštą prieš kardinolą, dirba dabar su kitais, kasdamas Dunojaus-Juodosios jūros perkasą.

Tą patį darbą atlieka ir J. Zipser, kardinolo sargybinis— po bylos.

Jauna žurnalistė siųsdavo kardinolo bylos metu korespondencijas į JAV laikraščius, vadindama jį naciu ir žydų priešu. Ji nusižudė Badapeste. Paliktame laiške ji rašo:

"Tai, ką dariau, buvo netiesa. Aš klausiau melagystės ir tikėjau ja. Dabar suprantu,, kad už tai turiu užmokėti gyvybe.'

Apskritai, mažai kam pasisekė išsigelbėti nuo bausmės pabėgimu. Keletas nusižudė, kitį buvo nužudyti.

Kaip atsimenu, visi budeliai, kurie dalyvavo paskutinio Rusijos caro Mikalojaus II nužudyme Jekaterinburge, baigė paskui gyvenimą panašiu tragišku būdu.

Dr. J. Januškevičius.

Jau išėjo iš spaudos. Gaunama leidykloje ir pas spaudos platintijus.

STIEPAS ZOBARSKAS

AUŠRELĖ

ELEMENTORIUS

DAINA

Post Office Box 1291
STAMFORD, CONN.

Kaina $2.25

LIETUVIŲ KULTŪRINIO GYVENIMO CENTRAS CHICAGOJE

Lietuvių Auditorijoje vyksta koncertai, susirinkimai, konferencijos ir kitokie pobūviai.

KETURIOS SALĖS

Išnuomojamos vestuvėms ir šiaip pobūviams su maistu ar be maisto.

Šeštadieniais ir sekmadieniais šokiams groja

BALIO PAKŠTO ORKESTRAS

LIETUVIŲ AUDITORIJA

3133 S. HALSTED STREET, CHICAGO 8, ILLINOIS

Tel. Victory 2-6172

TAURIA KOVOS DVASIA TURI...

(Atkelta iš 4 pusl..)

drama. Kiek dėl to buvo rašoma, diskutuojama, tariamasi, susitinkama, Nicoje, Reutlingene, vėliau Londone, Paryžiuje, konferuojama tarp ministerių ir augščiausių veiksnių pirmininkų, ir štai pagaliau Romoje nutariama, kad vietoje konferencijos bus tik manifestacija. Kiek man žinoma, visuomet Vliko politinė aritmetika ir partinė strategija buvo svarbiausia susitarimo kliūtimi.

Manifestuoti, kada reikalinga, moka kiekvienas lietuvis. Iš Lietuvos laisvinimui vadovaujančių, aš manau, mes turime teisę tikėtis nne žodžių, bet konkrečių mūsų Lietuvos laisvinimo veiklą derinančių ir stiprinančių veiksmų ir darbų. Tos rūšies darbų ir veiksmų kaip tik trūksta, ypač iš Vliko pusės, visi mes jų trokštame ir niekuomet nebus jų perdaug. Todėl aš manau, kad platesnio pobūdžio lietuvių politinė konferencija, kurioje dalyvautų visos Lietuvos laisvinimo bare veiksmingos politinės, rezistencinės ir visuomeninės organizacijos ir kuri aptartų visus svarbesnius klausimus, suderintų savo nuomones ir veiksmus, yra būtina, nors kelias į tai ir yra sunkus ir gal pareikalautų pradinių pasitarimų, mažų konferencijų. Jei konferencija apsiribotų kokia manifestacija, tikro darbo neatlikusi, tai, mano nuomone, ji laukiamos naudos neatneštų. Gal net priešingai.

— Kaip Tamsta vertini esamą tarptautinę padėtį ryšium su Lietuvos išlaisvinimo perspektyvomis?

Dėl visų labai greito išlaisvinimo pažadų, kieno jie bebūtų padaryti, neturėtumėm būti perdaug entuziastiški. Juo labiau, kad ir patys Vakarai dar neturi aiškaus plano, kaip eiti prie centro ir rytų Europos išlaisvinimo. O savaime jis neateis. Į viską reikia žiūrėti blaiviai. Labai negera čia skelbti greitą išlaisvinimą, kaip tai buvo daroma, Eisenhowerį išrinkus prezidentu, čia pulti į kraštutinį pesimizmą, įšgirdus Churchillio kalbą parlamente, arba čia skelbti, kad Sov. Rusija yra nepaprastai galinga, čia įtikinėti, kad jį yra tik milžinas ant molinių kojų. Toks nuotaikų kaitaliojimas nestiprina ir negrūdina mūsų dvasios, greičiau ją silpnina. Tiek dėl mūsų pačių laikysenos.

Sov. Rusija, militariškai pačiu, yra viena stipriausių valstybių. Tai žino ir supranta visi. To fakto akivaizdoje kaikurios valstybės norėtų net ir labai komplikuotas tarptautinių santykių problemas spręsti labai paprastai — užsiskleisti geležine uždanga ir gyventi tik savais reikalais. Bet beveik dešimtes metų pokarinio laiko įvykių raida parodė, kad nuo komunistinio pasaulio nepaprasto veržlumo užsiskleisti negalima. Be to, pavergtos Europos pusėje yra tautų, kurios su esama padėtimi jokiu būdu nesutinka ir nori jėga esamą padėtį keisti, jei Amerika ar laisvoji Europa nepatieks veiksmingo realaus plano jai pakeisti. Tų tautų jėga grąso išsiveržti spontaniškai ir tapti nesukontroliuojama. Vienas tokių išsiveržimų įvyko birželio mėn. Berlyne ir visoje rusų zonoje. Nesukontroliuojamos jėgos paprastai priveda priee netikėtumų ir kartais prie karų. Tų jėgų aktyvumas sudarė visai naują padėtį. Amerika ir laisvosios Europos valstybės turi skubėti su naujais veiksmingais pavergtųjų išlaisvinimo planais arba leisti augančioms trečioms jėgoms veiktį gaivališkai ir gal būt likti sužlugdytomis.

— Gal turite žinių, kokia yra dabartinė padėtis Lietuvoje?

Tegaliu pasakyti trumpai. Ji nėra pasikeitusi, nebent pasunkėjusi. Policinis režimas nelengvėja. Komunistinė įtaka per mokyklas ir įvairiausiais propagandos būdais stengiamasi padidinti. Nors išorinės nuolaidos ir gali būti daromos, tautą stengiamasi nudvasinti. Tačiau dar neatrodo, kad tautos dvasia būtų palūžusi. Tremties nesantaikos, deja, krašte yra žinomos Tas, aišku, neprisideda prie tautos dvasios sustiprinimo ir jos nuotaikų pakėlimo Tai reikia turėti galvoje.

iLetuvių Rezistencinės Santarvės garbės narys prof. M. Biržiška yra pasakęs: "Herojus liko namie." Tai reiškia — atsiminkime, kad Lietuvos didvyris ne mūsų tarpe, bet Lietuvoj. Būdami kad ir tremtyje, bet laisvėje, dirbkime Jo išlaisvinimui. Visuose savo darbuose vadovaukimės Jo dora, Jo taurumu, o kada reikia ir jo drąsa,—baigė LRS VK Pirmininkas S. Kuzminskas.

— b. r.

TRUMPAI IR AIŠKIAI

(Atkelta iš 4 psl.)

lia. O juk kur pasibaigia viltis — ten prasideda pragaras. Nustojęs bet kurios vilties žmogus — gyvas lavonas. Tai ką ir bekalbėti apie ištisas tirono pavergtas neviltyje skęstančias tautas...

Tad, štai, kodėl mes gyvieji negalime tylėti! Štai, kodėl mes keliamės ir šaukiame. Jeigu mes tylėsime — gali pradėti judėti ir šaukti akmenys, kuriais mes sumenkėję, daugiau ar mažiau ištižę, vaikščiojame...

Tie 72.465 Korejos mūšių laukuos žuvę JT vyrai daugiau jau nebegali šaukti. Jų balsai nutilo amžiams paskutinėje atakoje, vykdant kario pareigą...

Mes, lietuviai, kurie su komunistine bestija grumiamės jau nuo 1919 m. — šventai branginame JAV prez. Eisenhowerio žodžius, kad **"galų gale, kareivio kuprinė yra lengvesnė už kalinio grandines"**... To Eisenhowerio, kuris dabar ne atominėmis bombomis, bet duona drebina Berlyną ir visą Sovietų okupuotą Rytinę Vokietiją.

Kaip tragikomiškai raudoniesiems satrapams grįžta atgal prieš juos pačius anos senos revoliucinės giesmės žodžiai: "Pirmyn, vergai nužemintieji! Išalkusi minia, pirmyn!..." Ir, štai, Berlyne ta minia jau žygiuoja... O rusiškieji "nenugalimos armijos herojai" tą minią pasitinka kulkosvaidžių ugnimi...

Žinoma, tūkstančių kankinių už mus visus pralietas kraujas, tiek Korejoje, tiek Indokinijoje (ten žūsta ir lietuvių legionierių), tiek Vokietijoje ar kur kitur —nebus beprasmis. Sėtono tironijos sostai. jau braška...

Tačiau jeigu dabar sukylančių pavergtųjų tautų išsilaisvinimo pastangos tebūtų paremtos vien duona badaujantiems, jeigu komunizmui būtų leista tą baisųjį nusikaltimą vykdyti toliau ir geležine tankų letena užgniaužti prasidedantį laisvės gaisrą Europoje (ypač po to, kas įvyko Korejoje) — galingiausios pasaulyje valstybės prestižas nukristų iki nuliaus.

Mes netikime, kad taip galėtų atsitikti. JAV visvien įžvelgiame daugiau politinio idealizmo, negu kitur (nekalbant jau apie britus). Kaip idealistas žmogus, taip ir vyriausybė, gali kartais nukentėti, būti kitų apgautas, išnaudojama, tačiau pelnyta pergalė vieną dieną turėtų ateitį ir ji ateis!

***

SVARSTYDAMI ir vertindami kitus, neturėtume pamiršti pažvelgti ir į save. Mes labai piktinomės keistu Korejos karu o ypač ilgalaikinėmis derybomis, kurių metu žuvo daugybė geriausių Amerikos motinų ir kitų kraštų sūnų. (Vien tik paskutinę kovų savaitę prieš paliaubas nuostolių žmonėmis buvę 1.274 — žuvusių, sužeistų ir dingusių). O gi mūsų pačių visų Vadovaujančių Veiksnių susigiedojimo derybos —tęsiasi jau bene nuo 1945 metų...

Tiesa, jų metu nežūsta karių gyvybės, neeikvojami milijoniniai turtai. Tačiau eikvojama energija, pinigas, silpninamas pasitikėjimas savimi, o ellinis žmogus į visa tik ranka numoja... Tuo tarpu lietuvių tautos priešas krauna kapitalą, šaiposi, klaidina tollau silpnesnės galvosenos lietuvius, tuo tarpu realus lietuvybės darbas tūpčioja vietoje, nešdamas didelius dvasinius nuostolius.

Tik pagalvokime: kiek tūkstančių valandų išsėdėta prie rašomojo stalo, dažnai po sunkaus fizinio darbo, kad tik geriau atsikirtus savo oponentui? Kiek rašalo išlieta ir kiek puslapių mūsų spaudoje užpildyta tiems ginčams tarp "valdžių"? Tai jau susidarytų milžiniškas tomas.

Žinoma, ko nors turės būti pasiekta, nes dabar tai rėkiančiai reikalauja ir didžioji istorinė valanda — kaip sakoma, penkiolika minučių iki 12..

Mums ypač reikia dvasiškai persiorganizuoti, mums reikia kuo veiskmingiausiai susiorganizuoti realiam, pozityviam lietuvybės darbui, kaip kad anas "The Armor of Organization" knygos autorius Alvin Brown kad sielojasi JAV ginkluotų pajėgų tobulesne organizacija, kad laisvės kova pareikalautų mažiau fizinių ir moralinių aukų Čia nieko neturima prieš **kultūringą demokratinę** polemiką spaudoje, tik, aiman, kaip tokios polemikos, diskusijų pasigendama!

***

MIELIEJI visų mūsų garbingų politinių srovių žilagalviai vadai, kolegos redaktoriai ir žurnalistai! Ar ne per augšta mums, benamių saujai, šitaip suprasta demokratinės spaudos laisvės kaina? Juk, sudėjus tą energiją, laiką ir kapitalą realiam darbui (jei bent pusę to būtume aukoję, pvz. mūsų čia priaugančiai kartai gelbėti), — būtume išleidę puikią, įvairių sričių žinovų kruopščiai paruoštą, iliustruotą knygą savo vaikams. Jie toje knygoje, lyg veidrodyje, nuolatos matytų savo Tėvynės praeitį ir dabartį, kančias ir laimėjimus, vergiją, laisvę ir jos meto pažangą. O kur gi dabar ta knyga (ar pagaliau — kad ir specialus žurnalas jaunimui)? Energija ir kapitalas išbarstyta po metų metus ėjusių ir tebeeinančių laikraščių, žurnalo komplektus

Kai po keljolikos metų mūsų jauniausia karta studijuos, pvz. lituanistiką ir kai godžiai vartys mūsų tremties Kalvarijų meto spaudos nugeltusius puslapius — ras

"...Vlikas... Diplomatijos Šefas... Lietuvos respublikos pasiuntiniai... Santarvė... Konferencijos... Ginčų paliaubų derybos... Vėl karas!.. Ir vėl, ir vėl...

Pagaliau — kam vadovaus mūsų politikos vadai, kada armija — jaunoji karta — pasakys: "O key!" ir nueis savais keliais. Suamerikonėjimo malūnas juk mals be perstogės.

Tad Caveant consules! Mūsų atžalyno priešas prie vartų!

Iki sekančio numerio!

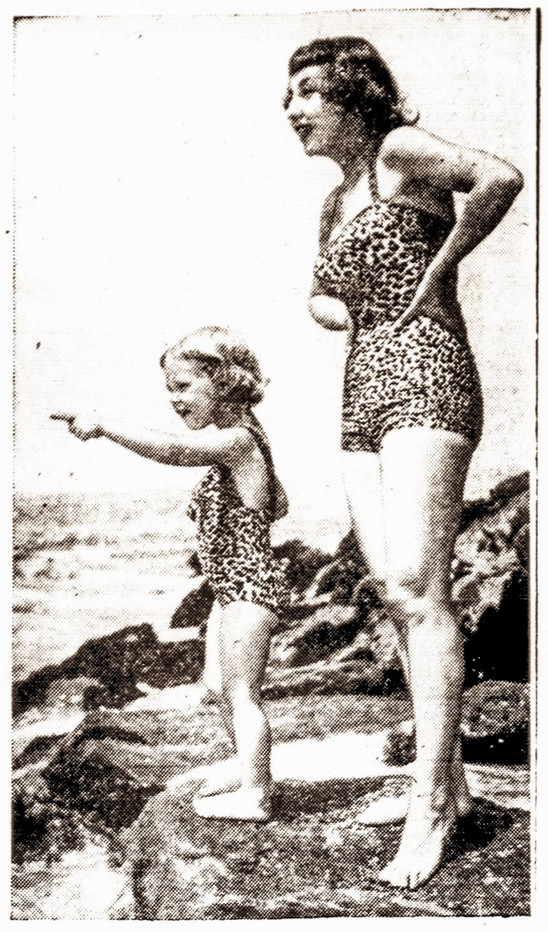

Hollywoodo artistė Lillian Rose su savo trijų metų dukra Andree leopardo odos maudymosi kostiumuose Pacifiko pavandeny.

LAISVOS Nuomonės

Kaip tai suprasti?

Perskaičiau Garse 29 n. Vliko pirmininko M. Krupavičiaus kalbą, pasakytą per Amerikos Balsą "Liaudies Seimo" sukaktuvių proga. Savo kalbą mūsų garsusis veiksnys šitaip pradeda:

"Lietuvos pagrobimą bolševikai apvainikavo vadinamuoju Liaudies Seimu. Jis jiems buvo reikalingas laisvojo pasaulio buržujams apgauti."

Toliau sako: "Reikėjo ir Lietuvos pavergimą bei katorginės vergijos įvedimą apgaubti gražia skraiste, kad buržuazinis pasaulis ir nesipiktintų, ir pagalbos rankos Lietuvai nsugalovtų ištiesti."

Kas gi, pagal Vliko pirmininką, tas "buržuazinis pasaulis" ir tie "buržujai"? Bolševikai buržujum vadina kiekvieną, kuris sočiai pavalgęs, švariai apsirengęs ar kokią nuosavybę turi. Taigi beveik visi Amerikos mokesčių mokėtojai, iš kurių pinigų tas pats Amerikos Balsas egzistuoja, jau būtų buržujai. Visos laisvojo pasaulio valstybės, tai buržuazinės valstybės. Bet keista, tiesiog nesuprantama, kad tuo pačiu žodžiu operuoja mūsų Vliko pirmininkas.

Toliau skaitydamas randu "paaiškinimą", kodėl bolševikai Lietuvoje kelius tiesia. Girdi, "plačiuoju keliu greičiau išgabent lietuvius į Rusijos taigas. o tuščią Lietuvą greičiau mongolais apgyvendins."

Na, tuo ir pradžios mokyklos vaikai nepatikėtų. Per savaitę (1941 m. biržely) bolševikai senais Lietuvos keliais išgabeno keliasdešimt tūkstančių lietuvių, taigi per kelis mėnesius visą Lietuvą išvežti galėtų. Jei kelius stato, tai kad patrankos ir karo medžiagos lengviau riedėtų. Žmones greičiau pėsčius išvarytų, nei tam reikalui kelius statytų.

Vliko pirmininko kalba rodo, kad ir jis, kaip Churchillas, paseno. Amerikos Balso tarnautojai, prieš transliuodami jo kalbas į Lietuvą, turėtų jas atydžiau patikrinti. **J. V-rac**

RED. PASTABA: Žodis "buržujus" yra kilęs iš prancūziškojo "bourgeois", kuris reiškia **miesto** arba **burgo** gyventoją, savo laiku turėjusį teisę naudotis tam tikromis privilegijomis. "Buržujai" arba, mūsiškai tariant, "miesčionys" praeityje buvo sudarę atskirą luomą, turėjusį savo vietą tarp vadinamų "kilniųjų" (noblesse) ir žemdirbių bei valstiečių.

"Buržujus" marksistų žodyne virto keiksmažodžiu, vadinamos klasių kovos laikais, kaip, pavyzdžiui, "pagonis," kuris lotynų kalboje reiškia "laukininką", buvo paverstas keiksmažodžiu krikščionių ekspansijos laikais. Kiek tai liečia "buržuaziją", tai kiekvienas komunistų partijos narys, ypač gyvenantis mieste, yra buržujus. Faktinai, komunistas yra piktesnis buržujus už jo keikiamą buržųjų. Pastarajam niekad nepavyko užsilipti ant sprando valstiečiui. O ką padarė komunistai, suvare "varginguosius valstiečius" į kolchozus?

Planavo užimti visą Berlyną

Vokiečių žurnalas Der Spiegel rašo, kad bolševikai, sudarę naują prekybos sutartį su Iranu, iš jo išsidėrėjo, jog galimo Rytų-Vakarų konflikto atveju bolševiikai gaus prie Persijos įlankos įsitaisyti sau bazes. Mosadegho vyriausybė taip pat sutikusi karo atveju leisti naudotis persų geležinkeliais. Vadinasi, ir persai eina Pabaltijo keliais, kur okupacija buvo taip pat pradėta nuo įgulų įvedimo... Tačiau dar neužtenka. Tas pats žurnalas rašo, kad Berlyno ir Rytinės zonos **SED kadrų šefas H. Axenas su W. Ulbrichtu kurstė Rytų Berlyno komendantą gen. Dibrovą sutraukius į Berlyną Sovietų šarvuočius birželio sukilimo metu panaudoti Vakarų Berlynui užimti.** Sovietų šarvuočiai tai būtų ir padarę, tik Semionovo įsakymu jų žygis buvo pačią paskutinę minutę sustabdytas. Patys priešakiniai šarvuočiai jau buvo įžygiavę į prancūzų sektorių, bet prie Behm tilto jie buvo 200 m. prancūzų sektoriuje sustabdyti. Ten jie išbuvo apie valandą laiko, o tuo tarpu silpni prancūzų daliniai atsargiai pasitraukė atgal. Tik po valandos laiko raudonarmiečiai vėl grįžo į savo sektorių.

Bolševikų pažadėtieji Rytinėje zonojee palengvinimai vykdomi labai pamažu ir menka apimtimi. Berlyno Telegraph skelbia, kad pasigendama Rytinės zonos saugumo ministerio Zaisserio, seno Berijos draugo, ispanų pilietiniame kare veikusio gen. Gomezo vardu. Šiuo metu smarkiai suiminėjami Rytinės zonos Sovietų pareigūnai. Tik viename Rytiniame Berlyne jų prieš kelias dienas buvę suimti 485. Liaudies milicijai dabar svarbiausiose vietovėse priskiriami politiniai vadovai. Semionovas dar kartą pareikalavo paleisti Sąjungą Kovai su Nežmoniškumu, veikusią Vakariniame Berlyne. Netenka nei aiškinti,

koks likimas ištiktų antisovietines organizacijas ir sąjūdžius, jei bolševikai savo kontrolę galėtų išplėsti po visą Vokietiją. E.

RUBBER STAMPS
GUMINES ir METALINES ANTSPAUDAS
Didelis pasirinkimas Šriftu.
GRAVIRUOTAS IŠKABAS
Engraved Plastic & Metal Signs
Jonas Šneiderevitis, vedėjas
TEL. BE. 3-6828
Concord Stamp 79 WARREN STREET NEW YORK 7, N. Y.

Namai pardavimui

RICHMOND HILL: Puikus dviems šeimoms namas, 25x100 sklypas. 11 kambarių, aliejum apšildomas. **Abu butai tušti naujam savininkui.** Puikus pirkinys, tiktai du blokai nuo Lefferts Boulevard. Kaina tiktai $13,250.

PRIE WOODHAVEN: Parduodama puikus dviems šeimoms namas, 11 kambarių, šeši bus tušti naujam savininkui. Garinė šildymo sistema. Arti susisiekimo linijų. Kambaria gražūs. Kaina $14,000.

WOODHAVEN: Puikus vienos šeimos namas, pusė bloko nuo Forest Parko. Keturi miegamieji. Garinis šildymas. Gražūs, šviesūs kambariai. Kaina $10,990.

WOODHAVEN: G r a ž u s dviems šeimoms namas, 12 kambarių, 25x100 sklypas. Garinė šildymo sistema. Arti Jamaica Avenue. Savininkai prašo $13,990.

TURIME PIRKĖJŲ didesniems bei mažesniems žemės sklypams. Pageidaujama, kad būtų Long Islande, Westchester County arba šiaurinėje dalyje New Jersey valstybės. Galime gauti geras kainas, jeigu žemė tinkama. Pastatai nebūtini. Kas turite sklypą ir manote ji parduoti, kreipkitės pas **ORMAN & MICHELSON, 111-15 Jamaica Avenue, Richmond Hill, N. Y.,** arba telefonuokite VIrginia 9-0842. Liepos ir rugpiūčio mėnesiais raštinė uždara trečiadieniais.

ORMAN & MICHELSON
Real Estate - Insurance
111-15 Jamaica Avenue
Telefonai
VI 7-4111—FL 4-2729—VI 9-0842

Tel. Hampton Bays 2-0329
OLIVER TWIST INN
Restoranas-Baras-Viešbutis Atlanto pakrantėje
Paul Zorlanda ir sūnus, sav.
Prie Shinnecock Light, Hampton Bays, L. I.,
SOUTHAMPTON, L. I., N. Y.
Traukiniu LRR iš Penn stoties New Yorke, Brooklyne ar Jamaica, automobiliais Sunrise Highway (Route 27, Jericho Turnpike (Route 25) iki Riverhead ir iš čia Route 24 South iki Hampton Bays.

ATOSTOGOS PRIE BANGUOJANČIO VANDENYNO — VIENAS MALONUMAS
THE SEA GARDENS
G. GOLDMAN, Sav.
PUIKŪS KAMBARIAI, ŠVIEŽIAS MAISTAS
1201 Ocean Ave. Bradley Beach, N. J.
Tel. ASbury Park 2-9606

REAL ESTATE Albert M. Zillian (Žilinskas)
Nusibodo didmiesty gyventi? — Mes turime pardavimui namų, vasarnamių ir žemės sklypų gražioje gamtoje, po visą Long Island.
74 Main St., Northport, L. I.
Tel.: 2272 ir 108

ANNA'S BEAUTY SALON
ANNA SEEBERG, sav. estų tautietė
Atidaryta 10—8 val. (antr. ir šešt. 10—5)
Plaukų garbiniavimas $7.50 ir daugiau.
Papuošimas antakių ir blakstienų
581 LEXINGTON AVE., NEW YORK 22, N. Y.
(Tarp 51 ir 52 St.) Telefonas PL 3-5967

ALLIANCE CRYSTAL COCTAIL BAR
Kazys ir Alvina Buividai
Vienas iš gražiausių kabaretų mieste. Geriausios rūšies maistas, įvairiausi gėrimai
DU ORKESTRAI, "FLOOR SHOW" IR ŠOKIAI
Vakarais muzika prie baro.
80 ST. MARKS PLACE NEW YORK, N. Y.
(8th St. ir 1st Avenue) GRamercy 7-9765

NEW YORKO LIETUVIAI GYDYTOJAI

DR. VYTAUTAS AVIŽONIS, M. D.
AKIŲ, AUSŲ, NOSIES IR GERKLĖS LIGOS
30 E. 60th St. New York City
Telef. MUrray Hill 8-8077
VALANDOS: Susitarus: ketv. ir šešt., nuo 5 iki 8 v. v.
12 Shore Lane, Bay Shore, L.I.
Telef. Bay Shore 7-3710
Susitarus: pirm., antrad., trečiad. ir penkt. visą dieną ir šešt. tik iš ryto.

DR. F. M. BINTAKYS
91 Hanson Place
Brooklyn 17, N. Y.
STerling 9-5285
VALANDOS: Kasdien nuo 1 iki 4 ir Šeštadieniais nuo 3 iki 6 ir pagal susitarimą

PETER GUSTAITIS, Jr., M. D.
87-20 85th Street
Woodhaven, L. I., N. Y.
VALANDOS: 2 — 3 popiet, 6 — 8 vakare
Ketvirtadieniais ir šventad. tik susitarus
Tel. VIrginia 9-6125

DR. A. PETRIKA
(DANTŲ GYDYTOJAS)
221 So. 4th Street
Brooklyn, N. Y.
VALANDOS: 9 — 12 ryte, 1 — 8 vakare
Penktadieniais uždaryta
Tel. EVergreen 7-6868

DR. JANINA SNIEŠKA
(DANTŲ GYDYTOJA)
408 Jay Str. Room 306,
kamp. Fulton Str. (Brooklyne)
Ofiso tel. ULster 8-8789
Namų tel. TAylor 7-8231
VALANDOS: 1 — 7 val. susitarus
Ketvirtadieniais visą dieną ir šeštadieniais po pietų uždarvta.

DR. BLADAS K. VENCIUS
(DANTŲ GYDYTOJAS)
499 Grand Street
Brooklyn, N. Y.
VALANDOS: 9 — 12 ryte, 2 — 9 vakare
Penktadieniais uždaryta
Tel. Ofiso STagg 2-0706
Namų — Jamaica 6-3834

JOSEPH ZABNER, M. D.
AKIŲ GYDYTOJAS
35 E. 7tr Street
New York, N. Y.
VALANDOS: Trečiadienį ir šešt. 10—12, Pirm., Treč., Penkt. 6—8
Tel. OR 4-8038

JOSEPH SAMOSTIE, M. D.
Buvęs Berlyno universiteto klinikų prof. asistentas
Vyrų ir moterų aštrios ir chroniškos ligos.
RENTGENAS — ELEKTROTERPIJA.
Nuo 10 val. ryto iki 6:30 v. p. p. Čia pat moterų ligų gydytoja
Priėmimo val. ntr., treč. ir penkt. nuo 10 val. ryto iki 6:30 val. vak.
New York 3, N. Y. (Tarp 2nd ir 3rd Ave) 220 East 12th St.
Tel. AL 4-4437

JOHN DERUHA, M. D.
Pūslės, odos, kraujo, vidaus ligos ir nusilpimai. Nervai, glendos, užkietėjimai, vidiniai skauduliai.
Apžiūrėjimas ir kraujo tyrimas 3 dol. Priėmimo valandos 10-2 ir 4-9.
128 E. 86th ST., NEW YORK CITY
Virš Lexington Ave. požeminio traukinio stoties. Lengva privažiuoti iš visur. Atskiri laukimo kambariai vyrams ir moterims.

LEONA'S BAR & RESTAURANT

LEONA IR JUOZAS PETRAIČIAI, Sav.
341 Grand Street, Brooklyn 11, N. Y.
EVergreen 4-9414

SCHOLES BAKING, Inc.
LIETUVIŠKA DUONA—GERIAUSIA DUONA

V. LUKAS, vedėjas
Mes kepame visokias duonas ir pyragus vestuvėms, krikštynoms, gimtadieniams ir kitokioms iškilmėms. Visus užsakymus mes išpildome kogeriausiai.
532 Grand St. Brooklyn, N. Y.
Tel. EVergreen 4-8802

Telefonas: EVergreen 4-8934
PARAMOUNT BAR & GRILL
STANLEY MIŠIUNAS IR SŪNUS EDWARDAS MIŠIUNAS SAVININKAI
Lietuviška Užeiga, kur visi myli užeiti.
Pavieniai ir su šeimom, ir svečiai būsite maloniai aptarnauti
Importuoti konjakai — Užkandžiai — Televizija — Muzika — Sportas
502 GRAND ST., kampas Union Ave. BROOKLYN, N. Y.

PHILIP BENDER
AVALINĖS KRAUTUVĖ
Mūsų krautuvėje galima gauti batų, tinkamų visiems keturiems metų sezonams.
Lietuviams ypač gerai žinoma mūsų avalinės kokybė.
245-247 GRAND ST., BROOKLYN, N. Y.
Telefonas: EV. 7-2043

DĖDĖS BALAMŪTO PAMOKSLAS

Mėgsta išmislus

New Yorko dienraštis Daily Mirror, pažymėdamas vieno dolerio banknotų numerius, jau kelinta savaitę juos paleidžia skirtingose miesto dalyse. Po savaitės laiko laikraštyje skelbiami tų banknotų numeriai, pranešant kiek už kurį bus mokama. Mokama po 25, 50, 100 ir net 500 dolerių. Žmonės domisi.

Bostono dienraštis The Boston Post sugalvojo kitą dalyką. Iš kažkur parsivežė žuvų, skirtingų nuo tų, kurios veisiasi Mass. ežeruose ir, paženklinę jas, paleido į ežerus. Dabar skelbiama kokiais ženklais pažymėtos žuvys yra ežeruose ir siūlomos nemažos dovanos tiems, kurie jas pagaus. Žvejai domisi.

Maine valstybės Jūrų Maisto Festivalas nusilipdė katilą, kuriame vienu kartu galima išvirti 2,000 svarų vėžių arba 50 bušelių klemsų. Tame katile išvirtu maistu galima pavalgydinti 50.000 žmonių. Nesuskaitomos žmonių minios veržiasi, norėdamos paragauti maisto, virto tame katile.

Rusų valdomajame Berlyne vokiečiai paskelbė bado streiką. Tuojau atsiliepė Amerika, pasiūlydama jiems 15 milijonų dolerių vertės maisto. Rusai atsisakė priimti. Bet Amerika tą maistą vistiek dalina. Dviejų dienų laikotarpyje, daugiau kaip 300,000 vokiečių prasiveržė pro policijos sargybas... Vakarų Europoje kalbama, kad tai karščiausias "šaltojo karo" smūgis komunistams.

Šokių pažanga

Lietuvoje, būdami jaunų, mes šokdavome per griovius ir upelius. Taip pat kaimo vakaruškose.

Amerikoje šokių pažanga didesnė. Čia jau maži vaikai gatvėse šoka per virvutę. Paaugę, šoka salėse.

Dabar seniai išrado naujovišką šokį — iš augšto namo per langą...

GERAI IR NEGERAI

Vasaros metu klebonas išvyko atostogų, palikdamas vikarą tvarkyti parapijos reikalus. Po keleto dienų į kleboniją ateina vyras ir pareiškia pageidavimą tapti parapijos nariu. Iš piniginės išsiima 10 dolerių ir sumoka metinį mokestį.

Kunigas pradėjo įrašyti naują parapijoną. Įrašęs jo vardą, pavardę, paklausė užsiėmimo.

— Kam tai reikalinga?

— Reikalinga tam, kad būtų parapijos rekorduose. Kai reikalingas tokio žmogaus patarnavimas parapijai, mes jį pasikviečiame.

— Aš esu budelis, arba žmonių galabintojas, — atsakė kandidatas.

— Jeigu tuo užsiimi, tai kaip gali būti laisvas nuo kalėjimo? — užklausė susidomėjęs kunigas.

— Ne tik esu laisvas ir to nebijau, bet dar ir užmokestį gaunu, — atsakė kandidatas.

— Įdomu, kaip tai gali būti? — vėl klausia kunigas.

— Aš esu valdžios samdomas. Kuomet už kriminalius nusikaltimus teismas nuteisia žmogų mirti, aš jį pasodinu į elektros kėdę ir už tai gauna 150 dol.

Vikaras, kuris tada ėjo klebono pareigas, galvojo, bet negalėjo išspręsti. Kandidatui patarė palaukti iki klebonas sugrįš.

O kaip jūs manote: ar tokio užsiėmimo žmogus gali būti katalikų parapijos nariu?

GALITE gauti įrankius vyriškiems drabužiams prosyti. Dėl adreso, prašoma kreiptis į Vienybę.

REIKALINGAS bartenderis, geras atlyginimas. Gera proga į pensiją išėjusiam asmeniui. Kreiptis: J. LUGAUSKAS, 426 S. 5th St., Brooklyn 11, N. Y.

GLENN'S RESTAURANT & BAR
BARAS IR SALĖ
Muzika penktadieniais, šeštadieniais ir sekmadieniais.
Armonistas Stasys Bagdzinskas
VIENA JAUKIAUSIŲ VIETŲ NEW YORKE
Kiekvieną atsilankiusį lietuvį sutinka pats savininkas
LIETUVIS CHARLES GLENN.
219 Second Ave., (Greta 14-tos gatvės) New York City
Tel. OR 3-9865

MURTHA'S TAVERN – BARAS ir SALĖ
Prie Lake Ronkonkoma
RINKTINIS VYNAS—LIKERIAI—ALUS
PAVYZDINGA VIRTUVĖ
Daug vietos automobiliams pasistatyti.
Smithown Boulevard, Lake Ronkonkoma, N. Y.
Tel. ROnkonkoma 9-8528

NAUJAI ATIDARYTA GĖLIŲ KRAUTUVĖ
REGINA FLORIST
P. RASIMAS, Sav.
Patyręs lietuvis gėlininkas yra pasiruošęs patarnauti visais atvejais ir visomis progomis
Vestuviniai bukietai, korsažai, gedulo vainikai ir kitoks patarnavimas. Gėlių sėklos ir t. t.
GĖLĖS PRISTATOMOS Į NAMUS IR SALES.
522 Grand St., Brooklyn 11, N. Y.
STagg 2-7909

M. and Z AUTO COLLISSION WORKS
J. MALDUTIS ir Z. ZALIAUSKAS
Lietuvių specialistų auto taisymo dirbtuvė
937 Grand St., Brooklyn 11, N. Y.
(Tarp Morgan ir Bushwick Ave.)
Tel. EV 8-9794

PIRMU KART NEW YORKE!
LIETUVIŲ GAMINAMAS ALUS
"BALTOJI MEŠKA"
Alus pristatomas į namus įvairiais kiekiais ir gaunamas geresnėse užeigose:
CH. J. MARMA
110 MESEROLE STREET,
Brooklyn 6, N. Y.
Tel. EV. 4- 6435
J. M. S. GINKUS, Jr.
495 GRAND STREET,
Brooklyn 11, N. Y.
Tel. EV. 4-9293
WEST HAVEN BEER & ALES, Inc.
146-152 So. 1st Street, Brooklyn 11, N. Y.
Tel. EV. 7-5471

WINTER GARDEN TAVERN, Inc.
(Kabaretas)
BARAS, RESTORANAS,
SALĖ vestuvėms, parengimams, susirinkimams etc.
Vyt. BELECKAS,
savininkas

1883 MADISON ST. BROOKLYN 27, N. Y.
Tel. EV 2-9586 (Prie Forest Ave. stoties), Ridgewood

ACME LIQUOR STORE
SAM SAPEGA, Savininkas
DIDŽIAUSIAS IMPORTUOTO IR VIETINIO VYNO BEI DEGTINĖS PASRINKIMAS
Nuolaida perkant dėžėmis. Pristatoma į namus.
2110 Flatbush Ave. Brooklyn, N. Y.
Tel. NA 8-4343

POVILANSKŲ BARAS IR RESTORANAS
SALĖ ŠEIMYNINĖMS PRAMOGOMS
158 GRAND STREET, BROOKLYN, N. Y.
Tel. EVergreen 4-9737

Tel. EVergreen 6-5181
KARL EHMER — PORK STORES
Geros rūšies įvairios mėsos, paukštiena, dešros, kumpiai ir kiti maisto produktai šiose krautuvėse:
68-38 Myrtle Avenue, Glendale, N. Y.
68-38 Forest Avenue, Ridgewood, N. Y.
136-59 Roosevelt Avenue, Flushing, N. Y.
60-04 Woodside Aenue, Woodside, N. Y.
185-24 Horace Harding Bld., Fresh Meadows, Flushing
219 Jamaica Avenue, Queens Village, N. Y.
176 Rockaway Avenue, Valley Stream, N. Y.
4380 White Plains Road, Bronx, N. Y.
19 West Post Road, White Plains, N. Y.
MAIN STORE
6202-10 MYRTLE AVE. GLENDALE 27, N. Y.

Telefonas: *EVergreen 7-7411*
LISAUSKO ANGLIŲ KOMPANIJA
KLEEN KOL COAL CO.
Anglys, Coke ir Aliejus
496 GRAND STREET BROOKLYN, N. Y.
Gyvenamoji vieta:
65-43 Grand Ave., TWining 4-8087 Maspeth, N. Y.
Telefonuoti po 5 val. vakarais

LAIDOTUVIŲ DIREKTORIAI

STEPHEN AROMISKIS
(ARMAKAUSKAS)
423 Metropolitan Ave., Brooklyn, N. Y.
Tel. EVergreen 7-4335 Koplyčia Laidotuvėms

MATHEW P. BALLAS FUNERAL HOME
MATHEW P. BALLAS, Direktorius
ALB. BALTRŪNAS-BALTON, Reikalų Vedėjas
660 GRAND STREET, BROOKLYN, N. Y.
Tel. STagg 2-5043 NOTARY PUBLIC

J. M. BUYAUSKAS
NAUJAI ĮRENGTA KOPLYČIA
22 DAVIS AVENUE, KEARNY, N. J.
Telefonas: KEarny 2-2588

JUOZAS GARŠVA
231 Bedford Avenue, Brooklyn, N. Y.
KOPLYČIA LAIDOTUVĖMS
Telefonas, EVergreen 8-9770

SHALINS FUNERAL HOME
LAIDOTUVIŲ DIREKTORIAI
F. W. SHALINS, Jr. J. B. SHALINS
84-02 Jamaica Avenue, Woodhaven, N. Y.
Tel. VIrginia 7-4499 Koplyčia Laidotuvėms

MARCY FUNERAL HOME, Inc.
AUGUST P. GUSTAS, Prezidentas
354 MARCY AVE., BROOKLYN, N. Y.
(KOPLYČIOS SUTEIKIAMOS IR KITUR)
EVergreen 7-4774

PATRICK FUNERAL HOME
635 NORTH WOOD AVENUE, LINDEN, NEW JERSEY
Telephone LInden 2-4119

ROGERS FUNERAL HOME
P. RADZEVIČIUS, Direktorius
Telefonas, STagg 2-4409
410 METROPOLITAN AVE., BROOKLYN 11, N. Y.

Eastate of A. J. VALANTIEJUS
V. R. VALANTIEJUS, Mgr.
GENERAL INSURANCE AGENT
54-41 — 72nd Street, Maspeth, L. I., N. Y.
NOTARY PUBLIC. Tel. NEwton 9-4464

Visi šie laidotuvių direktoriai išnuomoja automobilius įvairiems reikalams

Biznio telefonas EVergreen 4-9672 — Vedėjo rezidencijos EVergreen 4-1913
LIETUVIŲ AMERIKOS PILIEČIŲ KLUBAS
Puiki salė išnuomojama baliams, banketams, vestuvėms, parėms ir kitokiems pokyliams.
JUOZAS ZAKARAUSKAS, vedėjas
280 UNION AVE., BROOKLYN, N. Y.

JULIUS' RESTAURANT
JULIUS DAUGMAUDIS,
Savininkas
ĮVAIRŪS GĖRIMAI, PIRMOS RŪŠIES MAISTAS
273 GRAND STREET, BROOKLYN 11, N. Y.
EVergreen 4-9533.

HENRY J. WONSON
(Vencevičius)
GENERAL INSURANCE
Bendros apdraudos reikalais patartina kreiptis į jauną, bet patyrusį toje srityje savo tautietį. Gausite tinkamą ir sąžiningą patarnavimą.
536 JAFFREY COURT, Brooklyn 35, N. Y., NI. 8-6222
611 HICKSVILLE ROAD, Bethpage, New York, HIcksville 3-5898

ALBRECHT & KOELBER
MĖSOS URMO PARDAVIMAS
197 NORTH 6th ST., BROOKLYN 11, N. Y.
EVergreen 8-6322

CAPPIELLO KRAUTUVĖJE
Galite gauti radijo bei televizijos aparatų, šaldytuvų, skalbimo mašinų, dulkių siurblių, prosų rašomųjų mašinėlių, dūjomis bei aliejumi kurenamų krosnių (gas ranges), lovų, stalų ir kitokių namų apyvokos dalykų.
Jau 36 metai, kai Cappiello sąžiningai tarnauja visiems savo klijentams.
Visi Brooklyno ir apylinkės lietuviai perka Cappiello krautuvėje.
Cappiello krautuvėje gaunamos lietuviškos plokštelės.
CAPPIELLO KRAUTUVĖ
706 GRAND ST., BROOKLYN 11, N. Y.
EVergreen 8-7848

PIRKDAMI BALDUS DIRBTUVĖJE JŪS SUTAUPYSITE 50 NUOŠIMČIŲ
(Parodę šį skelbimą)
Mes kviečiame aplankyti mūsų minkštų baldų dirbtuvės parodą ir pasinaudoti šia proga.
Mes gaminame baldus pagal užsakymą ir individualų skonį, duodami penkių metų garantiją.
Niekur nerasite gražesnių, tvirtesnių ir geresnių baldų, kaip mūsų keturių aukštų dirbtuvėje.
Mūsų gamybos baldai lietuviams yra žinomi nuo 1928 metų. Dabar mes same pasiruošę patarnauti ir naujakuriams...
ATLANTIC UPHOLSTERY CORP.
(Prieš Williamsburg Savings Banką)
174 BROADWAY (Driggs Ave.) BROOKLYN 11, N. Y.
Tel. EVergreen 7-1954

DĖMESIO
Kviečiame vyrus ir moteris, senus ir jaunus, stoti į Lietuvių Išganymo Armiją (Lithuanian Salavation Army)
Reikalingi mokantieji skambinti pianu, grojantieji armonika, ar kitokiu muzikos instrumentu. Kreiptis kiekvieną sekmadienį 3 val. p. p. 543 Leonard St., Brooklyn, N. Y.
Pirm. D. DIŠKEVIČIUS

Tel. VIrginia 9-3112
PARK FLORIST
Matthew Mažeika
Gėlės pristatomos į bet kurią pasaulio vietą.
8015 JAMAICA AVE., WOODHAVEN 21, N. Y.
(Skersai nuo Haven teatro)

NORITE GEROS — MENIŠKOS
FOTOGRAFIJOS:
PORTRETO,
ŠEIMOS,
VAIKŲ,
įvairių progų nuotraukų?
Jums geromis sąlygomis padarys
VYT. MAŽELIS,
baigęs New York Institute of Photography,
422 MENAHAN STREET, BROOKLYN, N. Y.
skambinti tel. HY 7-4677

LIETUVIAI ADVOKATAI

ST. BREDIS, JR.
37 Sheridan Avenue,
Brooklyn 8, N. Y.
AP 7-7083

WM. J. DRAKE
(DRAGUNAS)
85-03 Wareham Pl.
JAMAICA ESTATES 3, N. Y.
JAmaica 6-7272

KĘSTUTIS W. MICHELSON
111-15 JAMAICA AVENUE
RICHMOND HILL 18, N. Y.
VIrginia 7-4111

ALFRED J. WENTZ
225 S. 4th Street,
BROOKLYN, N. Y.
EVergreen 7-8067

ANTHONY J. WESLAN
(VIŽLANSKAS)
16 Court Street,
BROOKLYN 11, N. Y.
MAin 5-1260

GERIAUSIS
INSURANCE
IR
REAL ESTATE
Patarnavimas pas
ORMAN & MICHELSON
111-15 JAMAICA AVE.
Richmond Hill 18, N. Y.
Telefonai:
VIrginia 9-0842 ir
VIrginia 7-4111

Anne M. Sabliskas
Pirmoji Lietuvaitė
CHIROPRAKTORĖ
Ligoniai priimami antradieniais ir ketvirtadieniais nuo 6 iki 8 v. v.
Šeštadieniais nuo 1 iki 5 v. v.
ir pagal susitarimą
902 BELMONT AVENUE,
Brooklyn 8, N. Y.
APlegate 7-4236

DABAR LAIKAS
Užsirašykite į auto mechanikų ir šoferių mokyklą
GR. 7-8951

Padėsime jums egzaminuose išrūpinti vairuotojų leidimą. Mūsų mokiniai išmokę gauna diplomus. Padedame gauti darbą. Pamokos dienomis, vakarais ir sekmadieniais. Instruktoriai, patyrę savo srities žinovai. Mokykla veikia nuo 1916 m.
L. TIKNEVIČIUS, Direktorius
Metropolitan Auto School
155 2nd AVENUE
(Tarp 9-10 gatvių)
New York City

JONAS PATAŠIUS
Žiedai, laikrodžiai, jų taisymas, kosmetika ir religiniai dalykai.
307 GRAND STREET
Brooklyn, N. Y.

A. ANDRIUŠKEVIČIUS
Laikrodininkas
Taisomi ir parduodami laikrodžiai, žiedai, apyrankiai, auskarai ir t. t.
485 GRAND STREET
Brooklyn 11, N. Y.

POLAKAS GARANTUOJA, kad galima mokėti brangiau, bet negalima suruošti geresnių laidotuvių
$295 Prabangus ąžuolinis karstas, laidotuvių vežimas ir vienas limozinas į bet kurią vietos kapinės. Jums kainuotų $495 tokios laidotuvės.
Bet Polako kaina — $295.

Su auklėklu apmuštu karstu pigiau kaip $185
Pilnas karstų pasirinkimas
Žemiausios kainos
Vis tiek, kur Jūs gyvenate, Polakas Jums gali patarnauti.
Antanas Polakas
LAIDOTUVIŲ KOPLYČIA
151 METROPOLITAN AVE.,
Brooklyn, N. Y.
Telefonas EVergreen 7-8479

New Yorkas ir Apylinkė

Pas mus

J. Šiaučiūnas, nuvykęs atostogų į kalnus, mums rašo: "Geru dienų vienybiečiams iš Ellenville kalnų. Čia smagu, kaip Lietuvoje, bet šalta kaip Aliaskoje."

I. Dovydėnas, žinomas mūsų rašytojas, lankėsi pas draugus ir Vienybėje, be to, savaitgalinė buvo nuvykęs į Pr. Lapenės vasarvietę Stony Brook, L. I.

E. Pajaujienė, jki šiol gyvenusi Brooklyne, šiomis dienomis išsikėlė į Washingtoną, kur jos vyras, dr. J. Pajaujis, turi tarnybą.

G. Stupkaitienė, mūsų skaitytoja, nuvykusi su vyru atostogų į Mass. valstybę, siunčia draugams linkėjimų.

Barbara Darlys, dainininkė, Voice of America pareigūnė, išvyko į Chicagą, kur ji žada praleisti savo atostogas.

Dr. V. Tercijonas, atvykęs aplankyti šeimos, kaip paprastai, buvo užėjęs pasikalbėti ir į Vienybės redakciją.

O. Lipnickienė iš Chicagos dviejų savaičių atostogas praleido pas savo gimines New Yorke ir Long Island — St. Ivanauskienę, G. Lėlienę ir Ad. Čeponį.

B. Čeponis, Vienybės korespondentas ir agentas Long Island, išvyko dviems savaitėms atostogų į Kanadą, Hamiltoną ir Toronto.

Gen. St. Pundzevičius, Great Neck, L. I., praeitą savaitę turėjo apendicito operaciją. Šiuo metu ligonis yra Manhassat ligoninėje ir sveiksta.

Mykolas Cibas, muzikas, ir jo vadovaujamas Great Necko Vyrų Choras dalyvaus J. Stuko radijo programoje rugsėjo 12 d., o J. Ginkaus radijo programoje — spalio 10 d.

S. Urbonas, Kario red. rengia spaudai savo knygos, Kariūnų Atsiminimų, antrąją laidą. Pirmoji laida, dvi dalys, išleista Lietuvoje.

Kęstutis Miklas yra Manhasset pradžios ir vidurinės mokyklos rūmų prižiūrėtojas. Kaip jis pats, taip ir visi jo žinioje dirbantieji yra lietuviai iš tremties.

Pr. Mocejūnas su žmona iš Rochester, N. Y. išvyko atostogų į Quebeco provinciją Kanadoje ir taip pat į Thousand Islands.

R. Kezys praneša, kad rašinio konkursas, kurį paskelbė Liet. Studentų S-jos New Yorko skyrius, yra pratęsiamas iki rugsėjo 15 d.

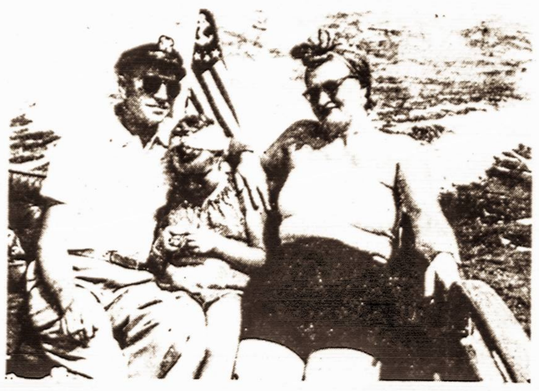

Motiejus Mažeika su žmona Adele ir dukrele Adeliuke vienoje savo ilgesnių kelionių Hudsono upe. Mažeikai, kurių gėlių krautuvė, Park Florist, yra 9015 Jamaica Ave., Woodhaven, N. Y., jau antri metai turi įsigiję gražų, 27 pėdų ilgio, motorlaivį, kuriuo jie sekmadieniais išvyksta toli už miesto upe arba jūra. Mažeikų laivas turi visus modernaus buto įrengimus bei patogumus.

ZORLANDAI NUPIRKO 100 METŲ BIZNĮ

Plačiai pažįstama brooklyniečių Zorlandų šeima įsigijo didžiulį viešbutį - restoraną ir barą — prie Shinnecock švyturio, Hampton Bays, L. I.

Šis puiku viešbutis statytas 1853 m. Taigi, šią vasarą sueina šimtas metų...

Povilas Zorlanda mums gerai pažįstamas biznierius. Jis yra siuvėjų kontraktorius. Dabar šalia siuvyklos, Povilas įsigijo antrą biznį, kurį tvarko visa šeima — Povilas, žmona Kotryna, sūnus Povilas, duktė ir žentas. Naujojo Zorlandų biznio vardas Oliver Twist In.

Apžiūrinėjant šią gražią, dabar lietuviams priklausomą, vietą, mintys nukrypo į praeitį. Šis viešbutis pastatytas indėnų gyventuose miškuose. Abejotina, ar tada nors vienas lietuvis gyveno šioje saloje. Oliver Twist Inn išsilaikė visą šimtmetį dėl savo puikios aplinkos: Atlantas, miškai, keliai. Tas viešbutis kaip tik yra Southampton, kuris sutraukė turtingiausius New Yorko žmones.

Iš viešbučio pajūrį pasieki per keleta minučių. Šis arčiausias iš Oliver Twist Inn Atlanto pakraštys vienas tinkamiausių maudymuisi. Visas pakraštys klotas baltu smėliu. Toji pakrantė skiriama tik maudymuisi.

Ne tik Atlantas, bet ir didžiuliai šimtamečiai miškai čia, Oliver Twist Inn aplinkoje, teikia poilsio ir medžioti čia gali ištisus metus. Mat, Oliver Twist Inn supa vandenys iš triju pusių, o miškai — visoje apylinkėje.

Oliver Twist Inn — Zorlandų vieta — lengvai pasiekiama traukiniais ir automobiliais.

Malonu, kad lietuviai įsigijo tokią gražią, istorinę poilsio vietą.

Sekmės Zorlandams šiame biznyje. V.

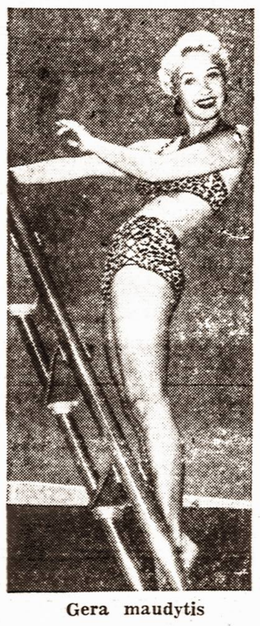

Gera maudytis

J. HERBAČAUSKAS GOLFO RUNGTYNĖSE

Juozas Herbačiauskas, Fordo atstovas Franklin Square, L. I, dalyvavo Vermont golfo rungtynėse. Rungtynes ruošė Ekwonokoi County Club, taip vadinama Members Guest Tournament. Juozas Herbačiauskas lenktyniavo su L. Anizano iš Garden City, L. I..

Juozas Herbačiauskas žinomas ne tik kaip automobilių biznierius, bet yra ir žymus sportininkas golfo srityje.

RUOŠIA STOVYKLĄ

New Yorko skautų vietininkija ruošia stovyklą rugsėjo 4-7 d.d. gražiame vasarvietės miške New Jersey, apie 60 mylių nuo New Yorko. Šioj stovykloj dalyvaus jaun. ir vyr. skautės, skautai ir skautai vyčiai. Lietuviškasis jaunimas virš 10 metų amžiaus taip pat kviečiamas.

Registruotis iki rugp. 17 d. pas Reginą Frankaitę, 810 Knickerbocker Ave., B'klyn, arba Kęstutį Kudžmą (338 Hart St., B'klyn. Tel. GL 3-3351.

N. Y. Skautų Vietininkija

LIETUVIAI PAMĖGO GLENN RESTORANĄ

Plačiai lietuviams žinomame Glenns bare ir restorane, 219 Second St., New York City, vis daugiau lietuvių lankosi .

Glenn's restorane vakarais vėl groja armonistas St. Bagdzinskis.

Kaip jau daugeliui žinoma, šio restorano savininkas Charles Glenn, Amerikoje gimęs lietuvis, augęs Pennsylvanijos angliakasių tarpe, lietuviškai kalba taip, lyg jis būtų, dabar iš Lietuvos atkeliavęs. Nenuostabu, kad jis kiekvieną lietuvį, atsilankiusį į jo vietą, taip gerai nuteikia.

PARDUODAMAS Baras ir Restoranas lengvomis mėnesinėmis išsimokėjimo sąlygomis, be jokio įnešamojo mokesčio. 85 metų senumo biznis. Kreiptis: J. LUGAUSKAS, 426 S. 5th St., Brooklyn 11, N. Y.

Winthrop ir Jieva Rockefelleriai anomis laimingomis povestuvinėmis dienomis. Deja, jau keletas metų, kai Rockefelleriai negyvena kartu. Besibylinėdama su savo vyru, Jieva jau yra turėjusi net 12 advokatų.. Kitame Vienybės numeryje bus įdomus raportažas, liečiąs šią Jievos Rockefellerienės bylą su vyru.

VIENYBĖS POPIERIO FONDUI

Al. Chaplikas So. Boston, Mass.	20.00	T. Čeplinskas Ansonia, Conn.	1.00
K. Bagdonas Brooklyn, N. Y.	10.00	R. Juozapaitis Amsterdam, N. Y.	1.00
A. Vėlienė Brooklyn, N. Y.	10.00	S. S. Thompson Stratford, Conn.	1.00
S. Bujanauskas Ansonia, Conn.	5.00		
J. Deikus Wooodhaven, N. Y.	5.00		
J Radzevičius Ansonia, Conn.	5.00		
F. Vilkas Naugatuck, Conn.	5.00		
J. Žilinskas Weehawken, N. J.	3.00		
J. Jankauskas Bronx, N. Y.	2.00		
J. Januškevičius Brooklyn, N. Y.	2.00		
V. Lapšys Brooklyn, N. Y.	2.00		
A. Aleksiejus Woodhaven, N. Y.	1.00		

REAL ESTATE

FLUSHING (Queensboro Hill)
Statytas pagal užsakymą 7 kambarių su rūsiu puikus namas. Šildomas alyva. 2-viem karam garažas. Automatiškai laistoma žolė. Gražia veja apželdintas 60x100 sklypas. Cedro spintos sienose. Daug kitų patogumų. Gera apylinkė. Arti mokyklos, krautuvių ir susisiekimo. Geras pirkinys. Kreiptis į savininką (po 5 val. vakaro)
FL 3-7082

MUMS rašo

Gerbiamieji:

Nujaučiu, kad mano prenumerata taip pat baigiasi apie šį laiką. Taigi, kad Vienybė nesustotų lankyti mano namus, siunčiu penkinukę. Tikiu, kad Vienybė mane lankys ir toliau be pertraukos, kaip kad ji mano namelius lanko nuo 1910 metų.

Geriausių linkėjimų Vienybės redaktoriui J. Tysliavai ir jo štabui. Linkiu jiem ir toliau vesti Vienybę tuo pačiu garbingu tautiniu veiškeliu, kuriuo ji iki šiol ėjo.

Ta pačia proga ir aš noriu tarti vieną kitą žodį tiems Vienybės skaitytojams, kurie dėl savo nerangumo, neatsiunčia laiku prenumeratos. Norėčiau žinoti, kaip tie skaitytojai jaustųsi, jeigu jie, išdirbę savaitę dibrtuvėje, negautų atlyginimo.

Šiandien dauguma mūsų žmonių uždirba, maždaug po 15 dolerių į dieną. Gi Vienybės prenumerata tik 5 doleriai metams. Bet ir tų pačių laikraščio administracija turi maldauti. Tai nedovanotinas apsileidimas. Ne tam mūsų tėvai kovojo už lietuvių spaudos laisvę.

P. P. Jaras

JOSEPH VASTUNAS
Real Estate & Insurance
Paskolos namams
108-07 LIBERTY AVE.,
Richmond Hill, N. Y.
VI 8-2239

HELP WANTED FEMALE

PLAUKŲ ŠUKUOTOJA
Savaitej arba savaitgaliams. Valandos 9—6. Trečiadieniais uždaryta. Geras atlyginimas. Kreiptis:
FL 3-9184

MANIKIŪRISTĖ — PLAUKŲ ŠUKUOTOJA. Taip pat kitiem darbams. Vasarą darbavietė vėsinama. Uždaryta pirmadieniais. Skubu. Geras atlyginimas.
571 Flatbush Ave., Brooklyn
UN 2-3116

REIKALINGOS OPERATORES
Patyrusios. Dirbti geresnių suknelių siuvykloje. Pastovus ir geras darbas. Kreiptis:
GLENMORE DRESS
116 W. 29th S. (6-tas aukštas)
N. Y. C.

REIKALINGOS OPERATORĖS
Patyrusios. Dirbti prie geresnių suknelių. Geras atlyginimas. Kreiptis:
LINDEN DRESS CORP.
535 8th Ave. N. Y. C.

REIKALINGA KNYBSKYLIŲ DARBININKĖ
Pastovus darbas. Geras atlyginimas. Geros darbo sąlygos. Kreiptis:
SOUTHERN KNITTING CO.
476 Seneca Ave. Brooklyn, N. Y.

PASSEMENTERIE FORELADY
Patyrusi, trimavimai, prižiūrėjimas. Nuolatinė vieta, puikus atlyginimas. Kreiptis:
SIG HELLER CO.
514 B'way, N. Y. C.
Tel. CA 6-4149

PIRMAEILĖS PARDAVĖJOS
Turinčios ryšių suknelių prekyboje. Geriausios galimybės dideliam uždarbiui. Kreiptis:
320 W. 37th St., N. Y. C.
BR 9-9673

GIRLS — WOMEN
Work near home
And add to your family income
75 Jobs Open Now
Both Temporary and permanent employees
No Experience Necessary
Applicants wanted for
Clerical Workers
Inspectors
Typists
Sorters
Mailers
Full pay while training
Promotion based on merit
Excellent working conditioins
All Benefits
Also Apply Now for Positions after Labor Day
Hours 8 A. M.—4:30 P. M.
For full details call
MRS. FIELD
GREAT NECK 2-6400
Or apply in Person
O. E. McINTYRE Incorporated
343 GREAT NECK ROAD
GREAT NECK, L. I.

Still Time* to visit EUROPE
ideal weather
on a world-famous American Express escorted tour
*Departures from New York until SEPT. 20!
uncrowded
Book Now!
Each tour painstakingly planned ... skillfully managed ... attractively routed ... to bring you the *best* of the Continent.
Your choice of Leading Ships and Airlines.
For complete information and literature on these Escorted Tours of Europe see
ALBINAS IR KAZYS TREČIOKAI
315 WALNUT STREET (kampas Adams St.) NEWARK 5, N. J.
Telefonas MArket 2-4867

SAVINGS ACCOUNTS CORDIALLY INVITED
Latest Interest Rate 2½% A Year Credited and Compounded Quarterly
On Regular Savings Accounts
Interest starts the first of the month on sums from $25 to $10.000
Deposits made on or before the 10th business day of January, April, July and October and the 3rd business day of all other months draw interest from the first of such months if left to the end of the quarterly dividend period.
THE Kings County SAVINGS BANK
135 BROADWAY at BEDFORD AVE.
539 Eastern Parkway at Nostrand Avenue
Your Deposits in This Bank Are Fully Insured Up to $10,000.
Member Federal Deposit Insurance Corporation

A. VIENUOLIS
KRYŽKELES
romanas
Gaunamas pas spaudos platintojus arba leidykloje PATRIA, P. O. Box 1291, Stamford, Ct.

Prilaikykime Pinigus Savųjų Tarpe!
REPUBLIC WINE & LIQUOR STORE
X. STRUMSKIS, savininkas
322 Union Avenue,
BROOKLYN 11, N. Y.
Tel. EVergreen 7-2089
Vienintelė lietuvių degtinės ir vyno krautuvė, gyvuojanti jau 17 metų.

HERBERT & BLOOMFIELD, Inc.

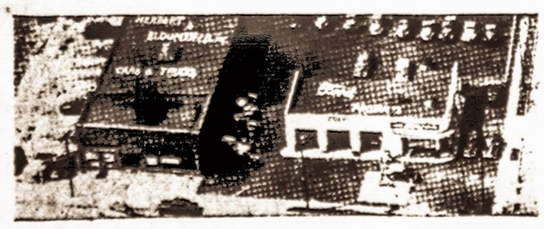

FORDO ATSTOVYBĖ
JUOZAS HERBAČIAUSKAS, Sav.
Nauji ir naudoti karai. Dalys ir taisymas
110 Hempstead Turnpike, Franklin Square, L. I., N. Y.
Tel. HE 2-3800

MIČIULIO RŪBŲ KRAUTUVĖJE
Jūs galite gauti paltų ir siūtų žemesnėmis kainomis, negu bet kurioje New Yorko krautuvėje. *Bet, svarbiausia, jūs čia turite tą patį, šimto procentų vilnos ir pirmos rūšies darbo drabužių pasirinkimą. Nueikite persitikrinti!*
E. P. MITCHELL CO.
Manufactures of
FINE CLOTHES FOR MEN
1245 BROADWAY BROOKLYN 21, N. Y.
GL 5-2246
(Green Ave. kampas, pirmame aukšte, vienas blokas nuo Gates Ave. stoties, važiuojant Broadway BMT Linija).

LIETUVIŲ RADIJO PROGRAMA
JUOZAS GINKUS, VEDĖJAS
TREČIADIENIAIS, NUO 9:30 IKI 10 VAL. VAK.
IŠ WWRL, 5000 kcl.
495 GRAND STREET BROOKLYN 11, N. Y.
Telefonas: EVergreen 4-9293

WAGNER THEATER
KASDIEN DVI FILMOS VOKIEČIŲ KALBA
PASAULINĖ KRONIKA
JAUKI KINO TEATRO SALĖ
Filmos keičiamos penktadieniais visai savaitei
110 WYCKOFF AVE., BROOKLYN, N. Y.
Patogus privažiavimas:
Kasa atidaryta 1 val. kasdien. Tel. HE 3-2613
BMT Subway — Canarsie Linija iki DeKalb Ave. Stoties.