216
AUG 23 1955

VIENYBĖ

LXIX M. 32 N. 412 BEDFORD AVE., BROOKLYN 11, N. Y. 1955 M. RUPJŪČIO (AUGUST) 19 D. KAINA 10c.

DABAR

Apie Vliko krizę
Bezdžionės dirbs
Ar išsikraustys?
Thomas Mann

JUOZAS TYSLIAVA

Mūsų bendradarbis Karolis Drunga teberašo apie Vliko krizę...

Gal ir mums, kaip vienam laikraščiui, reikėtų palaukti su komentarais, "kol jie patys temai susitvarkys — jei galės".

Bet, ar galės?

Net tik mes, bet ir daugelis žmonių, nuoširdžiai norinčių matyti susitvarkiusį ir sklandžiai veikiantį tą Vyriausią Lietuvos Išlaisvinimo Komitetą, deja, labai rimtai abejoja.

Liga, kuria Vlikas serga jau 10 metų, atrodo, be operacijos neįmanoma pašalinti.

Perrūgusiam duonkubiliui reikalingas verdančio vandens kibiras...

Visą dabartinį Vliko personalą reikėtų pakeisti naujais asmenimis.

Ir tai reikėtų padaryti tuojau, norint išgelbėti patį komitetą.

***

Sir George Thompson, žymus britų mokslininkas, Nobelio dovaną laimėjusio tėvo Nobelio dovaną laimėjęs sūnus, geros nuomonės apie bezdžiones.

Anot jo, ilganiui mašinos bus tokios tobulos, kad žmogui beveik nereikės dirbti. O ir tą patį mašinų priežiūros darbą, esą, galės atlikti lavintos bezdžionės...

Girdi, "jeigu bezdžiones galima išmokyti raškyti vaisius nuo medžių, kodėl jų negalima išmokyti prižiūrėti mašinas?"

Tai tiesa. Geriau bezdžiones paversti žmonėmis, negu žmones bezdžionėmis, kaip tai būdavo feodalizmo laikais ir kaip tai dar yra ir šiandien, pavyzdžiui, Sovietų Sąjungoje...

Bet, ką pasakys Gyvulių Globos Draugija?

Žmonių Globos Draugijos gyvuliai tuo tarpu dar neturi.

***

Dar vienas indusų mėginimas atsimti Goa ir kitas dvi mažas portugalų kolonijas nuėjo niekais.

Tik šį kartą, deja, ne be aukų: 23 indusai žuvo nuo portugalų kulkų.

Portugalija, atrodo, neketina Indijai nusileisti.

Pažymėtina, kad šiuo atveju ir Amerikos spauda palaiko Portugalijos pusę.

Esą, "Indijos teisės į Goa tiek pat pagrįstos, kiek ir Amerikos teisės į Kanadą."

Mat, portugalai tas kolonijas įkūrė prieš 450 metų.

Bet... ir anglai su prancūzais Indijoje buvo įsikūrę prieš šimtus metų.

Kodėl jie išsikraustė?

Anksčiau ar vėliau, portugalai taip pat bus priversti išsikraustyti.

Būdama nepriklausoma, Indija nepakęs tų praeities kolonizmo likučių.

***

"Kas slepiasi už Kremliaus vyrų šypsenų?"

Toki ir panašūs savo naivumu klausimai Amerikos spaudoje man primena vieną idiliškąkūdikystės metų nuotykį.

Kartą, būdamas alkanas, mano senelis pasidėjo ant stalo lėkštę su lašiniais ir nuėjo atsinešti duonos. Ir, kol jis, su kepalu pažąstėje, grįžo iš klėties, nemažiau alkanas katinas "nukniaukė" lašinius.

Niekados neužmiršiu piktos senelio veido išraiškos. Tik pamatęs, kad nusikaltėlis nelengvai pagaunamas, senelis pakeitė taktiką: "Kačiukas, katelis, katinėlis..."

Klastinga šypsena senelio veide išnyko tą pačią sekundę, kai tik riestauodegis buvo suimtas už sprando. Tada ir "kačiuką", žinoma, pakeitė rup..."

***

Praeitą savaitę Šveicarijoje miręs Thomas Mann, be abejonės, buvo vienas žymiausių vokiečių rašytojų.

Paryžiuje, 1931 metų vasarą, šių žodžių autoriui teko dalyvauti Europos rašytojų suvažiavime, kuriame pirmininkavo velionis.

Šia proga prisimintina viena smulkmena: Pietų metu Marinetti, italų poetas, futurizmo "tėvas", garsiai kalbėdamas ir plačiai žestikuliuodamas, šių žodžių autoriui sako:

"Aš norėčiau aplankyti Lietuvą, jeigu jūs, lietuviai, nebijotumėte manęs pakviesti."

Tuo metu ėjęs pro šalį Thomas Mann atsiliepė:

"Būdamas Lietuvoje, neužmiršk ir manęs..."

Kaip žinoma, Thomas Mann vasarodavo Lietuvoje, Nidoje, kur jis buvo pasistatęs lietuviško stiliaus namą.

KAI VAKARIEČIAI EINA SU VELNIU RIEŠUTAUTI...

Kodėl Sovietams reikalingas taikos laikotarpis? — Tuo tarpu, kai sovietai pas save sunaikino vakariečių idėjas, komunizmas laisvajame pasaulyje tebeklesti.— Kur Baltijos tautų viltys?

(Vienybės korespondento Washingtone)

Dar ne pervėlu kalbėti apie Genevą. Apie šią "Keturių Didžiųjų" konferenciją, kuri taip pat buvo vadinama "paskutiniojo bandymo" arba "pirmojo žingsnio" konferencija.

Tikrumoje tai buvo "Dviejų Didžiųjų" su dviem liudininkais konferencija, nes Anglija ir Prancūzija joje nevaidino didelio vaidmens.

Genevos konferencija, kitaip sakant, buvo Jaltos ir Potsdamo konferencijų tęsinys. Maskva pasiliko visus užkariautus plotus ir neatsisakė nuo kėsinimosi į naujus. Centrinė ir Rytų Europa šioje konferencijoje net nebuvo paminėtos. Vokietijos suvienijimas? Padėtis pasilieka kebli.

Kokias nuolaidas rusai padarė už tokį vakariečių atsitraukimą? Jokių. Visi sovietų grobiai liko tik patvirtinti. Vakariečiai užmiršo Adenauerį ir šiam lieka pačiam derėtis su Maskva. Kokią kainą jis sumokės?

Anglijos premjeras Edenas siūlė įsteigti neginkluotą zoną tarp rytų ir vakarų, kurią būsią galima kaip gumą ištempti. Bet tik reikės ją pratęsti iki Reino, kai sovietų troškimas Vokietijos neapginklavimas taps įvykusiu faktu.

Azijos problema oficialiai konferencijoje nebuvo paliesta. Ar tai laimėjimas, ar pralaimėjimas Maskvai? Maršalas Bulganinas pareiškė, kad Liaudies Kinija turėsianti būti priimta į Jungtines Tautas, ir nie kas dėl to neprotestavo. Plačiai buvo kalbama apie penkius Tito ir Nehru punktus, kuriuos remia sovietai. Jie uždraustų laisvosioms valstybėms kaltinti sovietinį režimą, jei šis kur įsitaiso, bet nedraustų komunistams organizuoti maištus laisvuose kraštuose.

Vakariečiai sutiko spalio mėnesį tartis dėl sovietų patiekto nusiginklavimo plano ir Europos saugumo, kuris tik privestų prie Atlanto pakto likvidavimo. Atrodo, kad panašios nuomonės, kokios sovietams buvo pasisekę anais metais ištraukti iš Roosevelto, pasisekė išspausti ir iš Eisenhowerio.

Šypsena, pasirodė, yra geriau sias ginklas. Per keletą mėnesių naujieji Kremliaus valdovai kovos lauke atsiėmė tuos plotus, kuriuos besenstąs Stalinas buvo praradęs. Genevos konferencija buvo jų darbo apvainikavimu.

Bulganinas ir Chruščiovas lengvai galėjo būti konferencijos žvaigždėmis, nes vakarietišką publiką intrigavo sovietų diplomatai. Sir Anthony Edenui maža vilties buvo tapti žvaigžde. Senojo Churchillio šešėlis tebesišvaisto konferencijos koridoriais. Edgar Faure, dėl Prancūzijos vyriausybės nepastovumo, nebuvo užtenkamai garsus. Jis pasiūlė "dėl žmoniškumo meilės" vargšams po auksinį. Bet šį auksinį jis tikėjosi gauti iš Dedės Samo kišenės...

Visa konferencija būtų nuobodžiai praėjusi, jei prezidentas Eisenhoweris nebūtų pareiškęs Bulganiui: "Atsiųskite savo lėktuvus ir fotografuokite Ameriką". Sprogusi bomba nebūtų padariusi didesnio įspūdžio. Net niūniškas Molotovas neišdrįso atsakyti: "Ačiū, mums užtenka tik pasiskaityti Life ar New York Times!"

Eisenhowerio pasiūlymas, pasikeisti karinėmis informacijomis tarp Sovietų Sąjungos ir Amerikos, sovietų delegacijai buvo staigmena. Tačiau šis psichologinis smūgis nedavė praktiškų rezultatų, nes nemokėta juo manevruoti.

Kodėl rusai pradėjo "atodrėkio" diplomatiją? Šitas klausimas jau šešeri mėnesiai įdomauja tiek vakarų kanceliarijas, tiek viešą nuomonę.

Sovietų klausimais specialistai tam duoda sekantį paaiškinimą:

Sovietai nori ramaus ir taikingo laikotarpio, kad galėtų įgyvendinti tris dalykus:

1. Pagerinti savo piliečių gyvenimą. Stalinas mažai rūpinosi šiuo reikalu. Bet jo įpėdiniai tagalt tapti populiarūs tik pažadėdami Rusijos gyventojams visą eilę dalykų, kurių trūksta Rusijoje. Kad tikrai pagerinus gyvenimą, Rusijos pramonės pajėgumas turi būti

(Nukelta į 4 psl.)

VARDAI IR FAKTAI LIETUVOJE

— Birželio vidury Vilniuje mirė agr. Bronius Meškauskas.

— Dabar Tiesoje kaip "redaktoriaus pavaduotojas" pasirašo S. Laurinaitis. Anksčiau pavaduotoju pasirašydavo P. Griškevičius, Karosas. Tikrojo redaktoriaus S. Zimanno pavardė laikraštyje niekad nefigūruoja.

— Sniečkus praneša, jog šį pavasarį buvo pakeisti 300 kolūkių pirmininkai. Į jų vietas paskirti iš miestų "partijos parinktieji".

— "Jonavos baldų fabrike dažnai tenka perdirbti baldus", — Tiesoj skundžiasi drg. Mačekūnas.

— Vilniuje didelė "naujiena"— neseniai atidaryta "krautuvė be pardavėjų". "Pirkėjai prekes išsirenka pats, o po to pinigai sumokami kasoje..."

— Komunistai užplanavę Vilijampolėje pastatyti gelžbetoninių gaminių fabriką, kuris turėjęs būti baigtas sausio 1 d. Tačiau P. Kraujauskas Tiesoj abejoja, ar iš viso tai bus šiemet užbaigta.

— Valdžia iš kolūkio gaivijus ir avis superka, už 1 kg. gyvo svorio mokdami tarp 3 rub. 40 kap. ir 7 rub. Už kiaulių gyvo svorio kilogramą mokama 7 rub. 50 kap. — 11 rub. 80 kop. Kalakutai — 11 rub., vištos 8 rub. 50 kap., antys ir žąsys — 8 rub. 50 kap. už gyvo svorio kg. Tai tokios kainos mokamos kolūkiečiams, tačiau gyventojai maisto krautuvėse turi mokėti 5—7 kartus daugiau.

— J. Kavaliauskas, švietimo ministro pavaduotojas, Tiesos birželio 17 d. nr. rašo, kad kai kurie Kauno vidurinių mokyklų baigiamųjų klasių mokiniai, kaip per egzaminus paaiškėjo, iš viso nėra skaitę Tilvyčio, Mykolaičio - Putino, Vienuolio-Žukausko ir kitų lietuvių rašytojų kūrinių. O Kauno VI vidurinės mokyklos "moksleiviai nežinojo paprasčiausių dalykų, kaip, pav., kam vartojami kopūstai, kodėl žieminiai kviečiai sėjami rudenį."

— Vilniaus teatre vaidina šie aktoriai: J. Kavaliauskas, H. Kurauskas, P. Treinys, G. Jakavičiūtė, L. Kupstaitė, V. Grakauskas ir kiti. Vienas iš režisierių yra A. Radzevičius.

— Agr. A. Stankevičius šiuo metu dėsto žemės ūkio akademijoje. Jis yra vyr. dėstytojas.

Pagal A. Jasiūno žodžius "Ką mergelės myli" V. Paketaras parašė dainą.

— Vilniuje, Kaune, Klaipėdoje, Šauliuose ir Panevėžyje, veikia biurai kurie telkia darbininkus "į statybos Kazachijos TSR Kustanajaus srityje, Karelijos — Suomijos TSR Kliušinogorsko ir Lubozirsko miško pramonės ūkiuose".

— B. Vyšniausko darbo Puškino paminklas pastatytas buv. Katedros aikštėje Vilniuje. J. Mikėnas nulipdė Cvirką. Šis paminklas bus pastatytas Cvirkos gatvėje. B. Dauguviečio biustas numatoma įrengti ties teatru.

Šis britų lėktuvas, panašus į banginį, vadinamas "Skraidančiu čiužiniu". Lėktuvas yra dvivietis, 40 pėdų pločio sparnai ir padarytas iš "slaptosios medžiagos", kuri išpučiama kaip automobilio padanga. Britų vyriausybė tokių lėktuvų turinti daugiau.

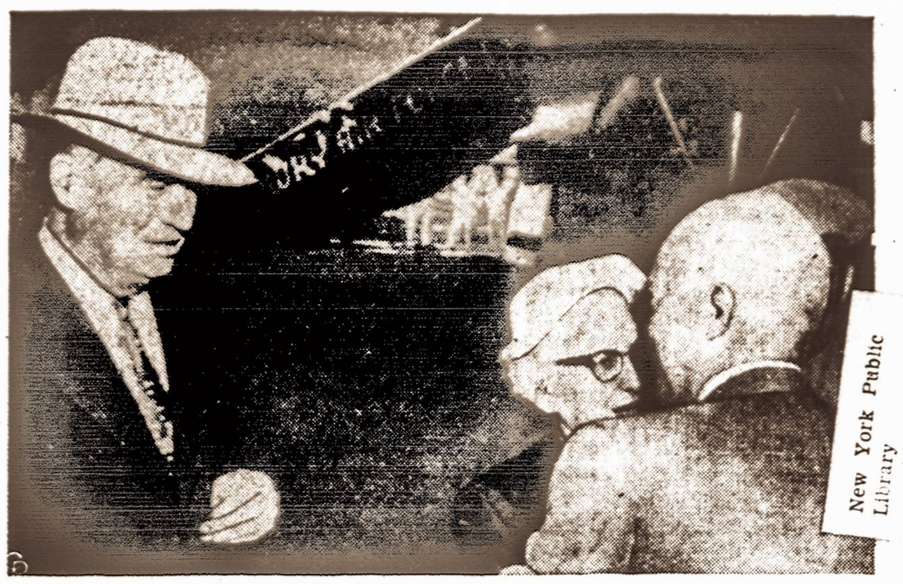

Prezidentas Eisenhoweris atskrido į Denver, Col., kur jį pasitiko uošvė, p-na Doud ir Colorado valstybės gubernatorius Ed. Johnson. Šių savo atostogų metu, prezidentas gyvena uošvės namuose, valstybinius reikalus atlieka netolimos aviacijos bazės raštinėje ir žuvauja apylinkės upėse.

New York Public Library 470 Fifth Ave.

MIRĖ PETRAS KIAULĖNAS

Velionis buvo vienas pačių žymiausių jaunosios Lietuvos dailininkų ir architektų. — Baigęs Lietuvos Meno Mokyklą, studijavęs Romoje ir Paryžiuje, velionis po karo atvyko į Ameriką.

Dailininkas ir architektas Petras Kiaulėnas, eilę metų sunkiai sirgęs Chicagoje ir New Yorke, buvo palaužtas rugpjūčio 15 d. 5:30 val. po pietų.

Velionis gimęs 1909 m. sausio 10 d. Nanaškių km. Rokiškio apskrtyje.

Pradinį mokslą įsigijo Kupiškyje, o specialinį — Kauno Meno Mokykloje, Kaune.

Kaip gabus studentas, 1934 m. gauna valstybinę stipendiją ir išsiunčiamas toliau studijuoti meno į Romą. Čia jis įstoję į Karališkąją Meno Akademiją, ir ją baigia kaip tapytojas 1937 m. Šiomis studijomis nesitenkina ir deda pastangas gauti stipendiją toliau studijuoti Paryžiuje.

Jau 1939 m. mes randame Petrą Kiaulėną Paryžiuje, kur jis tęsti savo tapybos studijas, pradeda studijuoti architektūrą Aukštojoje Valstybės Dekoratyvio Meno Mokykloje (L'-Ecole Nationale Inperieare des Arts Decoratifs ir urbanizmą l'Institut d'Urbanisme de l'Universite de Paris. Šias savo studijas Petras Kiaulėnas baigė 1942 m., gaudamas architekto diplomą. Po šių architektūros studijų Petras Kiaulėnas grįžta vėl prie tapybos. Po įtempto 2 metų tapybos darbo Petras Kiaulėnas jau surengia Paryžiuje savo vieno darbų parodą 1944 m. Visconti Galerijoje. Po kitų 2 metų sekė antroji jo darbų paroda Chardin galerijoje 1946 m.

Palankiai kritikų ir Paryžiaus visuomenės sutiktas, Petras Kiaulėnas buvo bepradedąs suleisti šaknis veržlioje Paryžiaus žemės dirvoje. Emigracinė banga, gimimės ir pažįstami patraukė velionį su šeima atvykti Amerikon. Kurį laiką gyvenęs Chicagoje ir vertęsis sis architektūra, Petras Kiaulėnas aliejinio teptuko taip išsiilgsta, kad meta tarnybą ir atvyksta į New Yorką jau kaip tapytojas ir tvirtai nusistatęs tokiu palikti. iTesa, Chicagoje būdamas, suserga sunkia kraujo liga, kur vietos gydytojai jam pranašauja apie šešių mėnesių gyvybės amžių. Nepaprasta energija nugali ligą ir nuotaikas, o taip pat savo žmonos Vasios globojamas ir visapusiškai palaikomas, Petras Kiaulėnas eilę metų grumiasi su mirties pavojais nei minutėlę neišleisdamas iš savo liguistų rankų teptuko.

Petro Kiaulėno kūrybinis palikimas yra labai didelis. Platesnis jo kūrybos vertinimas bus padarytas vėliau, bet jau dabar galima tvirtinti, kad iš lietuviškų meno pamatų iškrito kertinis akmuo, kurį pakeis ti esamose sąlygose nebus lengva. Nusinešė Petras į kapus ir tas nepaprastas meno mokslo žinias, kurias taip kruopščiai jis rinko savo trumpame gyvenime. Nulūžo pačiame amžiaus žydėjime ir pačiame kūrybiniame pajėgume. Su jo šeima nepaprastą sielvartą išgyvena jo draugai, kolegos ir visa sąmoningoji lietuvių visuomenė.

Mirusiojo kūnas pašarvotas Garšvos laidojimo įstaigoje. Laidojimas šį pentadienį.

APLINK PASAULĮ

● Rugpjūčio 18 d. Korėjoje, vadinamoje demilitarizuotoje zonoje, komunistai nušovė neginkluotą amerikiečių lėktuvą. Dviejų amerikiečių, kapitono ir leitenanto, skridusių tame lėktuve, likimas nežinomas.

● Po trijų dienų nuolatinių policijos susikirtimų su katalikais, sustiprintos policijos sargybos patruliuoja Buenos Aires gatvėse.

● Guatemalos laikraščių sąjungos prezidentas kreipėsi į Kolombijos prezidentą Gustavo Rojas Pinilla, prašydamas grąžinti laisvę Kolombijos spaudai.

● Neunkircheno policija buvo priversta panaudoti ašarines bombas prieš minią, protestavusią dėl prancūzų ekonominės kontrolės Saaro krašte.

● Amerikos ir komunistinės Kinijos ambasadoriai Genevoje tebekonferuoja, bet dėl amerikiečių, 41 civilinio asmens, paleidimo vis dar nesusitaria.

● Japonijos komunistų partija išrinko naują vadą, vietoj neseniai Pekine mirusio Kyuichi Tokuda. Naujai išrinktasis Sanzo Nosako, iki šiol slapstęsis, pasidavė policijai, bet ši jį paleido, patyrusi, kad amerikiečių okupacinės valdžios potvarkis dėl komunistų veiklos draudimo nebegalioja.

● Japonų nuotaikos dėl normalizavimo santykių su komunistine Kinija atšalo, paaiškėjus, kad Pekinas tebereikalauja iš Japonijos karo nuostolių atlyginimo ir kad komunistai negrąžina 6,000 japonų.

● G. K. Armstrong, buvęs republikonų kongresmanas iš Missouri, turįs įrodymų, kad Sovietų žvalgybos agentai, prisidengę lenkais ir čekais, kaip paliaubų komisijos nariais, šnipinėja Korėjoje ir fotografuoja amerikiečių karinius įrengimus.

● Izraelio prezidentas Izak Ben-Zvi pavedė Mapai partijos vadui David Ben-Gurion sudaryti naują vyriausybę. Manoma, kad jis turės sunkumų.

● Ryšium su nuolatinėmis arabų demonstracijomis Marokoje ir reikalavimu grąžinti į sostą buvusį sultoną Sidi Mohammed Ben Youssef, prancūzai ruošiasi pašalinti dabartinį sultoną Ben Moulay Arafa.

● JAV pašto viršininkas Summerfield, 51 metinėje laiškanešių konferencijoje Buffalo, N. Y., pareiškė, kad jo įsitikinimu, predidentas Eisenhoweris kandidatuos antrajam terminui.

● Ryšium su Indijos—Portugalijos konfliktu dėl Goa kolonijos, visoje Indijoje vyksta protesto riaušės. Demonstrantai reikalauja atviro karo su Portugalijos kolonistais Indijoje.

● P-niai Yvonei Jafarovai kristi po Bulganino automobiliu Genevoje, pasirodė, apsimokėjo. Mat, ji tuo būdų norėjo gauti žinių apie savo vyrą Rusijoje. Šiomis dienomis Sovietų ambasada Berne jai pranešė, kad jos vyras esąs gyvas ir sveikas Sibire.

● Philadelphijos Draugų Sąjunga (kvakeriai) oficialiai pakvietė Sovietų turistus aplankyti "Amerikos laisvės gimtinę."

● Iš Maskvos pranešama, kad premjeras Bulganinas ir komunistų partijos sekretorius Chruščiovas išvykęs atostogų, manoma į pietus.

● Prezidentas Eisenhoweris paskelbė šešių punktų kodą, kaip Amerikos kariai turi elgtis, patekęs priešui į nelaisvę. Svarbiausia, nekalbėti ir neduoti priešui jokių informacijų.

● Amerikos kariuomenės autoritetai sako, kad Turkijos kareiviai esą atspariausi kovoje su komunizmu.

● Korėjoje ambasadorius Washingtone, Youn Chang Yang, šiemis dienomis pareiškė, kad Jungtinės Valstybės turėtų paskelbti negaliojančiomis Korėjos paliaubas ir pradėti ruoštis naujai pasaulinei komunistų atakai atmušti.

KAIP PIKNIKAS PAVIRTO POLITINIU MITINGU

CHICAGO, ILL. — Jau iš tolo girdisi tranki muzika, kalbos, skardus juokas ir, kas tokiems pobūviams budinga — bendras ūžesys. Įsiterpiu ir aš su savo "galva" ir atžalynu sūkurin. Vyrų, moterų, gražaus bepriaugančio jaunimėlio paauglių vaikų.

"Atsakingųjų' dėmesin patekę praradome judėjimo laisvę. Čielo pulko moterų ir vyrų buvome priversti užimti vietą prie seno skobinies, įrengto po plačiašakių ir storaliemeniu uosiu ir, neva už pavėluotą atvykimą, turėjome iš gausybės pilnų ir jau gerokai nusunktų butelių ragauti "minkštų" ir kietų" gėrimų. Įkandin, sekė kalnai kugelio, cepelinų, dešrų ir, šį kartą, jau atvėsusių "šunišku". Turėjome visko. Ir kas džine, kas "haibolu", o kas gryniausia džindžirėle, malšinome troškulį. Kugelis ir "cepelinai' buvo geri. Šeimininkės džiaugėsi, kad joms pavykę, pasinaudojus naująja ponios Daužvardienės lietuviškų valgių receptų knyga. Jei taip, tai puiki knyga. Už tai nė rašytojų draugijos p-kas nesibartų, nes ir jisai ne vien poezija maitinamas, nors ir poetę žmoną turi.

Prakaitą besišluostydama, atsistojau apsižvalgyti.

Patogioje pakrūmėje, dailininko teptuko besiprašąs vaizdelis: kaip skaisčiausiosios gamtos prieglobstyje padoriems žmonėms dera, beveik visai apsinuoginusių, gerokai aptukusių moterų, jaunų mergaičių, vaikų ir vyrų tik "nuodėmes" pridengusių draugijėlė. Visi jie išsidėstę aplink pievoje patiestą, rėkiančiai spalvotą staldengtę ir garuojančią nuo dešrų ir gausių įvairiaisiais gėrimėliais palaistymų.

Traukte pritraukė mano dėmesį, juoba, kad iš šio žmonių būrelio, be lietuvių kalbos nuo lat girdėjosi labai intriguojantis žargonas, kurį vartojo geltonmarškinis vyriškis. Pav., jis, besikreipdamas į jų tarpe buvusį kitą, šaukte šaukė: "Ei, načalnike, kad tu ten aviacijoj suaugusius žmones medžiagų atsparumo mokei ir visa tavoji "pomologija" — ar medis skyla skersai ar išilgai, tai man naplevat! Imk va ir testyk šitą pajų, kurį mano leidė beikino, supranti?"

Kaimynai aplinkui juokėsi. Juokiausi ir aš su savaisiais. Načalninku vadinamas tai jau tė ir, nesikentęs, "nusitvėrė" prietelių mokyti.

— Kad tu, Pyteri, per daug jau savo "amerikonizmą" rodai. Esi lietuvis — lietuviškai ir kalbėk. Kur girdėjai, kad žvirblis vieversiu giedotų, ar atvirkščiai? Apsižvelgyk, visi žmonės juokiasi. Gal ir kitas neblogiau už tave amerikoniškai moka, pav., aš — penkis metus mokiausi, o vis dėlto, kas tas tavo "testyk" — nesuprantu. Liaukis. Negražu gimtąją kalbą keverzoti.

— Tu manęs nemokyk, ganajau, Lietuvoje būdamas pareigūnėliu, ant mūsų sprandų jodinėjai, o čia, kaip tas sako, "free kountry", ir aš kalbu kaip man patinka. Niekas man negali uždrausti, — atsikirto

— Kas nežino, kad tu labai daug žinai, bet čia klysti brol, štai ir ponia Jadzytė patvirtins, kad aš ne koks ten "pareigūnėlis" buvau, o aviacijoj ANBO ir DOBI naikintuvais padangę skrodžiau, po žaliuoju tiltu landžiojau, ir laikraštų dirbau ir Darių asmeniškai pažinojau, ir su generolu Silvestru kortom lošdavau. Dar prieš karą Vokietijoje kartą esu buvęs, gimnazija baigta... o tu?... Karą, namus turi, tai dar neviskas. Lietuvybė, bral...

Kad šoks čia iš jų būrelio, nedidelio ūgio, geltono gymio trečias vyriokas, kad ims dėstyti:

— Aš žinau, kas tu buvai. Niekad padangių neskrodei, patilte tik pėsčias landžiodavai, apie ANBO ir DOBI tik iš spaudos, kaip ir visi kiti, girdėjai. Giriasi, mat, aš buvau, aš dariau, aš baigiau... Š... tu buvai. Bolševikams mūsų kariuomenę benaikinant, pakėlimo tu ieškojai, po divizijos kor puso štabus protekcijų žvejojai, pažintis naujinai — prapliupo mažasis išgeltęs žmogelis.

— Aš tai buvau žmogus, tokie kaip jūs visur ir visada ramiai tempdavosi išskyrus karo mokykloje išmoktų vietų, kur nereikia. Ir tai tylėu, o jis... š... — įpykęs dėstė mažasis.

—Buvai, žinoma, buvai žmogus, kas to nežino. Aš gerai tave atsimenu, ant siauros krūtinėlės netilpdavo ordenai ir medaliai, bet ar tu juos tikrai buvai pelnęs?— jau visai gryna lietuvių kalba, tankia tarena praėneko pirmasis.

— O ką, ar ne aš, sakysit, LŠS įkūriau? Tegu sau kalba kas ką nori. Istorija pasakys paskutinį žodį, o jis bus mano naudai, pamatysit! Kas, kad vieni sako Š-čius, kiti K-vė M-čius, treti P-vys, o aš sakau: AŠ — suprantat?!

Visi akimirkai nutilo ir klausiamai sužiūro į jį. Išgėręs dar porą stiklelių ir "pajaus" užkandęs žmogelis apsidairė, nubraukė delnu nuo kaktos prakaitą ir jau kiek ramesniu tonu prabilo:

Kai dar nieko nebuvo, buvo labai šalta, pasiuntė mane Panavėžin. Nuvykęs, kai pradėjau drožti mieste kalbas, tai ne tik taip sau jaunimas, bet gimnazistai susirinko. Tokį entuzizmą sukėliau. Tik vėliau, kai paaiškėjo, kad nei uniformos, nei maisto produktų, nei ginklų neduodu, kažkurie pradėjo atšalti ir teirautis, ar negalima atsimesti. Tai išgirdęs, kad šokslu Ramygalos gatvėj ant stalo, kad drošiu kalbą. Visus, sakau čia pat vietoj sušaudysiu, kas drįs ko nors reikalauti. Tėvynė pavojuj, o jūs valgyti, drabužių norite. Tai, sakau, bolševikų agitacijos išdavos. Ir tuojau nusivedžiau komandą alkanų ir civiliais drabužiais berniokų į stotį, ir patys susitvarkę kelionėn traukiniu išvykom Kaunan. Tai kas dabar suorganizavo, a?

— Nu, tai jau tur būt tie, kurie tave siuntė tenai...

— He, jie, jie tik teiravosi, kaip sekasi. O jūs čia: už ką ordenus gavai?...

— Taigi, mielasai, ne pats vienas organizatorium buvai. Organizavo ir kiti, organizavo įsitikinę savo idėjos šventumu. Suorganizavę paliko jums, patys nenorėdami šiltų vietų ir gerų algų. Tai buvo idealistai, ne tokie, kaip tu.

— Tu ir tau panašūs "organizavote", kol mokėjo algas, trumpai — kol iš valstybės lovio mitote, tai jūs organizavote... O kai Kremliaus budelių pasiųsta raudonoji armija ėmė slinkti į mūsų šalį, kur jūs buvot? Leitenantai, pats girdėjau, prašėsi kovon, o jūs, "didieji" negalėjote ryžtis atsisakyti savo patogumų... Bijojote karo, neorganizavote tų, jau beveik suorganizuotų ir tik komandos belaukusių. Jūs, kurie visą laiką šaukėte, kad neduosite nė pėdos žemės priešui, kad iš už kiekvieno akmens bei krūmo priešą skinsite, pabūgote, kaip zuikiai ir dangstėtės nepasiruošimu. O kodėl nepasiruošėt? Karjera jums rūpėjo, ne krašto saugumas!

—Kai tik priešas su savo sukliurusiais tankais užtvindė mūsų šalį ir Prezidentas, negavęs jūsų pritarimo ginklu kraštą ginti, nujausdamas priešo žiaurumus ir niekšingumą, nusprendė pasitraukti užsienin, jūs ir čia norėjote jam kelią pastoti ir jėga grąžinti jį priešui į nasrus! Ar ne jūsų "brolis" S-džius, įsiteikdamas priešui, nuvyko į Kybartus ir ten kepurės dirželį po smakru pasispraudęs, tykojo nutverti "kaltininką", o jo nenutvėręs, nors daiktus išmėtė iš sunkiakrovio?

— ,Tu pats, Maikeli, nežiūrint tavo kvailų atsiminimų "Lietuvių Archyve", kai dar niekas kitas Lietuvoj to nedarė — bepadlaižiaudamas bolševikų agentams — įsakei demonstratyviai sunaikinti Prezidento Smetonos portretus. Paskui, vis dėl to patekęs kalėjiman, siūlei NKVD agentams raudonosios armijos tarnybon, žadėdamas savo lojalumą mūsų krašto būdeliams. Kur tavo sąžinė, kur garbės pajautimas, kur paprastas vyriškumas?

Neveltui NKVD tardytojas už klausė kas tu esi: idealistas ar niekšas? — baigė savo kalbą pirmasis žmogelis, "Pyteriu" vadinamas.

Aplinkui juosius jau stovėjo visi piknikautojai ir labai rimtai klausėsi. Tik vienas iš "pub likos" atsiliepė:

— Jei visa, ką aš čia girdėjau, yra tiesa, tai tiems "buvusiems" žmonėms, kurie dėl savo patogumų atsisakė ginti ir vėliau pataikavo nuožmiam okupantui, likviduodami Lietuvos kariuomenę, dabar gi net atsiminimus berašantiems, skelbiu gėdą! Tai niekšai! Tauta turėjo juos pasmerkti!

— Matai, kreipiuosiu į savąjį, iš gražaus pikniko pavirto politinis mitingas.

— Man tai patiko. Ylos maiše nepaslėpsi. Kaip dabar bevizgintų uodegas mūsų didieji — jie yra tautai nusikaltę ir turėtų atgailauti,— pypkę išsiėmęs, rimtai atsakė man vyras.

Patricija Vaičaitytė

Princese Anne, Anglijos karalienės Elzbietos II duktė, kuriai šiomis dienomis sukako penkeri metai. Nuvykusi į Skotiją, princesė laikraštininkams pareiškė: "Aš moku skaityti, siūti ir prosyti..."

— Panevėžio teatre vaidina: G. Karka, D. Banionis, Vitkus, Klasčius, L. Adomavičiūtė, N. Hokušaitė, E. Šulgaitė, S. Kosmauskas, V. Blėdis ir kiti.

SLA 7 apskričio metinis piknkas

WILKES BARRE, PA.— Septinto apskričio piknikas įvyks sekmadienį, rugpjūčio 21 d., Rocky Glen parke. Šis metinis piknikas, kaip ir visuomet, bus su programa. Dienos atrakcija — Vaclovas Sidzikauskas, Lietuvos Laisvės Komiteto pirmininkas. Jis ką tik grįžo iš Europos ir papasakos įdomių dalykų apie Lietuvos reikalus. Taip pat kalbės Luzerne apskričio District Attorney Louis Feldmann, buvęs SLA prezidentas St. Gegužis iš Mahanoy City ir M. Kupris 7-jo apskričio pirmininkas. J. Maceina bus programos vedėjas.

Meninę programos dalį išpildys Kazlienė-Šėporaitytė, jai akompanuos žymi mūsų apylinkės pianistė O. Mras.

Yra pasamdyti geri garsiakalbiai, kurie skleis programos dalyvių balsus po visą parką.

Apskričio kuopų nariai raginami paduoti kuodaugiausia bilietų į šį pikniką. Bilietai tik po doleri. Kuopa gauna nuo kiekvieno parduoto bilieto 40 c. Apskritys tai daro kuopų naudai. Kuopos, kurios negali surengti jokio parengimo, dabar turi progos pasinaudoti.

Kviečiame ir užtikriname, kad būsite patenkinti.

SLA 7-jo Apskričio Valdyba

Į TALKĄ MŪSŲ SPORTININKAS

CLEVELAND, OHIO. — Jau antrą kartą trijų metų laikotarpyje Clevelandas turi garbę priimti mūsų jaunuosius sporto entuziastus. Į penktųjų Š. Amerikos lietuvių sportinių žaidynių antrojo rato varžybas, įvykstančias rugpjūčio 20 21 dienomis, čia suvažiuos per 100 mūsų sportininkų iš Amerikos didžiųjų lietuvių kolonijų ir išmėgins savo jėgas lengvoje atletikoje, plaukime, stalo tenise ir futbole. Šias žaidynes vykdo Vid. Vakarų Sporto apygarda per organizacinį ir varžybinį komitetą. Organizacinis komitetas rūpinasi sportininkų priėmimu, jų apnakvydinimu, maitinimu, varžybų laimėtojams dovanų parūpinimu ir varžybų užbaigtuvių pobūviu.

Vienas komitetas, be clevelandiečių lietuvių pagalbos, nieko negalės padaryti. Todėl iš anksto nuoširdžiai prašome mums padėti, kai konkrečiai kreipsimėsi Jus nakvynės, aukų ar kitokiais reikalais.

Savo nuoširdumu šiems jauniesiems sportinikams parodysime savo prisirišimą ir meilę jaunimui, kuris mori išlikti lietuviškas, išaugti bei subręsti sveiku kūnu ir sveika siela. Mūsų moralinė ir nuoširdi materialinė parama dar labiau uždegs lietuviškąjį jaunimą siekti naujų laimėjimų, dar gražiau atstovauti lietuvius amerikiečių tarpe.

Sekmingos varžybos, aišku, paliks nepamirštamą įspūdį mūsų prieaugliui ir mažiesiems, juos dar labiau sucementuos tolimesniam lietuviškam darbui. Mūsų visuomenė, prisidėdama prie varžybų suorganizavimo, įrodys, kad ji nuoširdžiai troškta, jog visi lietuviai, seni ir jauni, sudarytų vieną didingą lietuvių šeimą.

Pabūkime tas dienas su mūsų sportininkais, gausiai lankydamiesi sportinėse varžybose, nepasigailėkime ir aukos jiems paremti ir po sekančių varžybų dalyvaukime jaunimo pobūvyje.

Organizacinis Komitetas

Tiems, kurie neklauso patarimų, negalima padėti.

Kelias į turtus daugiausiai priklauso nuo darbštumo ir taupumo, tai yra, neeikvok laiko nei pinigų, bet geriausiai abu išnaudok. **Franklin.**

Sutaupytas centas — įgytas centas. **Washington.**

Tėra tik trys vertingi dalykai pasaulyje — teisingumas, grožis ir teisybė, ir galbūt, nei vienas iš jų negali būti apibūdintas. **Platonas.**

Laikas yra gyvenimas. **Libanoniečių priežodis.**

Mes esame tokie, ką pakartotinai darome. **Aristotele.**

Saugokis mažų išlaidų. **Franklin.**

"Connie" uragano metu, pietvakarinę Philadelphijos miesto dalį buvo užklupęs potvynis. Kai kur gyventojus gaisrininkai turėjo gelbėti su valtimis.

LIETUVIŠKI SŪRIAI

Lietuviški sūriai, gaminami Michigan valstybėje, yra švieži, nes jie atgabenami lėktuvais.
Šiuos tikrus, lietuviškos gamybos, sūrius Petras Lisauskas pristato visoms krautuvėms rytinėse valstybėse.
Gydytojai sako, kad maitinimasis pieniškais produktais, ypač sūriu, stiprina žmogaus sveikatą ir ilgina jo amžių.
Lietuviški sūriai, kurių Petras Lisauskas pataria tuojau užsisakyti, turi visas tas teigiamas kokybes.
Petro Lisausko krautuvėje (prieš Maspetho lietuvių bažnyčią) taip pat galite gauti lietuviškos Boston Baking Co. gamybos duonos, tikrų lietuviškų dešrų ir šviežių, tiesiai iš farmos atvežtų, kiaušinių.
Atsiminkite: Petro Lisausko krautuvėje gaunami tik švieži produktai.
Petras Lisauskas lietuviškus sūrius reguliariai pristato šiems savo atstovams: V. Abeciūnas, New Britain, Conn. ir Boston Co., Elizabeth, N. J.

PETRAS LISAUSKAS

Lietuviškų sūrių Atstovybė Rytinėse Valstybėse

65-09 Clinton Ave., Maspeth, N. Y.
Telefonas TW 4-8687

SCHOLES BAKING, Inc.
LIETUVIŠKA DUONA—GERIAUSIA DUONA
V. LUKAS, vedėjas

Mes kepame visokias duonas ir pyragus vestuvėms, krikštynoms, gimtadieniams ir kitokioms iškilmėms. Visus užsakymus mes išpildome kuo geriausiai.
532 Grand St., Brooklyn, N. Y.
Tel. EVergreen 4-8802

TURIZMO IR APDRAUDOS BIURAS
Kelionės laivais ir lėktuvais, įvairiausios apdraudos, Nuosavybių pirkimo ir pardavimo, Biznio knygų vedimo, Taksų (income tax) paruošimas, Pinigų persiuntimo ir skolinimo, Imigracijos ir pilietybės, Notarinių dokumentų tvirtinimo. Vertimų ir įvairiausiais kitais reikalais.
KNYGYNAS—LAIKRAŠČIAI IR KNYGOS
Visais reikalais jums greitai ir maloniai patarnaus broliai
ALBINAS ir KAZYS TREČIOKAI
315 WALNUT ST. (kamp. Adam St.) NEWARK 5, N. J.
Telefonas MArket 2-4867

WINTER GARDEN TAVERN, Inc.
BARAS, RESTORANAS
SALĖ vestuvėms, susirinkimams, parengimams, etc.

Vyt. BELECKAS
savininkas
1883 MADISON ST. BROOKLYN 27, N. Y.
Tel. EV 2-9586 (Prie Forest Ave. stoties), Ridgewoode

KARLONAS
Funeral Home
Lietuviams tarnauja daugiau, kaip 20 metų.
280 CHESNUT STREET,
NEW BRITAIN, CONN.
Tel. 9-1181

Vaistai viduriam

čia yra naminiai vaistai: mišinys šaknų, žolių ir sėklų. Ji vartojama arbatos formoje nuošių ligų: skilvio nevirškinimo, inkstų (kidneys, odos išbėrimo, gerklės užkimimo, plaučių uždegimo, vidurių liuosavimo, puslės ligų, širdies supykimo, šiurpuliavimo, peršalimo, dieglių, renmatizmo, bronchito, rožės, riemens deginimo, galvos skaudėjimo, sąnarių gėlimo, ir nuo daugelio kitų vidurių ligų. Šios arbatos svaras kaina $4.00.
ALEXANDER'S CO.
414 W. Broadway
So. Boston 27, Mass.

THE VICTORY BAR
GĖRIMAI, UŽKANDŽIAI
John Davis—Dovidaitis sav.
Buvęs Brooklyno biznierius, kviečia tautiečius atsilankyti.
3530 NO. MIAMI AVENUE,
MIAMI, FLORIDA
Tel. 82-9222

JUCUS SISTERS RESTAURANT
Stasys Jucus, Vedėjas
(Lakūno Dariaus brolis)
Atdara visą naktį.
1608 W. 47th STREET, CHICAGO, ILL.
(47th St. ir Ashland Ave.)
LAfayette 3-9670

TRAUN'S BAR
AUGUST TRAUN, Sav.
N.E. cor. 7th & DAUPHIN STREET, PHILADELPHIA, PA.
Tel. PO 5-9785

ADAMS' CAFE
RESTORANAS IR BARAS
941 SPRING GARDEN, PHILADELPHIA, PA.
Tel. PO 5-9566

LAIDOTUVIŲ DIREKTORIAI

JUOZAS KAVALIAUSKAS
LICENSED PENNA AND NEW JERSEY
1601-3 So. 2nd Street PHILADELPHIA, PA
Tel. DE 4-5136

CHARLES J. ROMAN
(RAMANAUSKAS)
1113 Mt. Vernon St., Philadelphia, Pa.
PO 5-4110

LIETUVĖS MOTERIŲ PASKIRTIS

E. ČEKIENĖ

Mūsų spauda dažnai apeliuoja į lietuvių moterų sąžinę, primindama, jog moters paskirtis yra tik namai. Pagal vokiečių seną posakį: "Kinder, Kuche und Kirche". (Vaikai, virtuvė ir bažnyčia. V. Red.) Šis posakis atsirado normaliais jų gyvenimo laikais, bet užėjus karui, jis buvo nebepritaikomas. Taip pat ir mums dabar, gyvenant nenormalius tremties laikus, toks moters pareigų apibrėžimas nebetinka.

Be abejo, moteris yra šeimos ašis, apie kurią sukasi visas šeimos gyvenimas ir namų ūkis. Jos didžiausioj atsakomybėj yra vaikų auklėjimas ir lietuvybės išlaikymas.

Aišku, moteris yra skirta sudaryti šeimai malonias sąlygas, įnešanti namams švelnumo, jaukumo, kantrumo ir geros nuotaikos. Moters protas ir širdis sugeba mieliau užsiimti smulkiais gyvenimo reikalais, kurie vyrų visai nedomina, bet jie yra tokie svarbūs, jog be jų ir vyrai ir vaikai tuojau pajunta namuose tuštumą. Moters protavime stipriau pasireiškia intucija, ji netiek protauja, kiek jaučia, ji į viską deda dalį savęs. Smulkmenose moteris dažnai būna nekantri, bet svarbiuose gyvenimo įvykiuose savo trąsa ir kantrybe dažnai pralenkia ir vyrus. Moteris yra šeimos siela.

Tačiau, pagal Talmudą, "Die vas sukūrė moterį ne iš vyro galvos, kad ji jam įsakinėtų, ir ne iš kojų, kad būtų jo verge, bet iš jo šono, kad ji būtų arti jo širdies", atseit jo drauge, patarėja bei vyro protavimų bendrininke.

Moteris jau iš prigimties yra skirta gyventi ne vien sau, jos pareigos šeimai, jau tą paskirtį aiškiai parodo. Šių laikų gyvenime moters paskirtis nebesitenkina tiven savo namų lizdui teikti jaukumą bei malonumą. Iš naujų laikų ypač lietuvės moters daugiau reikalaujama. Socialiniame gyvenime yra daug sunkių pareigų, kurios moterims lengviau ir sklandžiau sekasi atlikti, negu vyrams.

Šiuo laiku svarbiausi yra visiems lietuviams, o ypač moterims, šie uždaviniai: tautinis, politinis ir šalpos.

Ir šie trys didieji mūsų tautai darbai be moters tiek šeimos ribose, tiek už šeimos ribų vargiai beapseitų.

Tautinis — išlaikymas lietuvybę išeivijoje, tai nėra vien šeimos pareiga, tai visų lietuvių, o didesne dalimi moterų patriotinis uždavinys.

Politinis — rūpintis mūsų tautos atstatymu, nes ir moterų įtaka ivsais laikais, visose srityse buvo ir yra gana stipri. Ji galioja net ir tarptautiniuose santykiuose.

Ir šalpos darbas — padėti mūsų nelaimėn ar ligon patekusiems tautiečiams dėl moterų prigimties jautrumo, didžiausia dalimi tenka joms.

Šie trys gyvybiniai uždaviniai reikalauja iš moters organizacinio sąmoningumo. Mes turime daugelį lietuvių moterų organizacijų, kurios šalia mūsų politikų, karts nuo karto išeina į viešumą, iškeldamos Lietuvos laisvės bylą, skleisdamos lietuvių tautos kultūrinius laimėjimus kitataučių tarpe. Šių tikslų siekdamos rengia paskaitas, liaudies meno parodas, minėjimus, koncertus, literatūros vakarus, jaunimo šventes, leidžia leidinius, prisideda prie šalpos organizavimo ir k.

Žinoma, daugelis visų didžiausią kaltę suvertiam laiko stokai, bet prisiminkime, ar visada ir visur taip jau produktingai tą laiką ir sunaudojame.

Kiekvienos lietuvės moters pareiga šalia šeimos dirbti Tėvynės naudai ir laukti, kol, išauš laisvės rytas, kol galės su ilgų tremties ir emigracijos metų išbandytomis jėgomis grįžti savo Tėvynėn ir tęsti tautos atkūrimo darbą.

Long Beach, Cal. broliš ir sesuo, bežaisdami netoli namų, rado pamestinuką, apie penkių mėnesių kūdikį, kuris buvo atiduotas policijai.

BAIGIASI IMIGRACIJOS GALIMYBĖS

Jungtinių Amerikos Valstybių išleistas specialus imigracijos įstatymas — Refugee Relief Act of 1953 — veiks dar tik vienerius metus. Paskutinis terminas imigracijoms. byloms užvesti ir darbo bei buto garantijoms įteikti yra 1956 m. rugpjūčio mėnuo. Pagal tą įstatymą galėtų atvykti į Ameriką apie 3,000 lietuvių benamių iš Europos. Įstatymas reikalauja darbo ir buto garantijų, kurias gali sudaryti kiekvienas JAV pilietis. Laiko labai nedaug beliko, o norintieji atvažiuoti šaukiasi pagalbos. Todėl BALFas dar kartą kreipiasi į visus Amerikos lietuvius ir labai prašo neatsisakyti ištiesti pagalbos rankos vargstantiems broliams skurdžiose stovyklose. Ypatingai kreipiamės į buuvsius tremtinius, gražiai įsikūrusius šiame krašte, prašydami pagalbos likusiems varge savo tautiečiams. Taip pat pagalbos prašome didžiai gerbiamų klebonų ir visų lietuvių kunigų.

Reikalas yra labai skubus, nes, jei per tuos metus norinčių ir galinčių atvažiuoti garantijomis neaprūpinsime, jie niekada nebegalės atvažiuoti. Prašome ir raginame taip pat BALFo skyrius ir visus lietuvių bendruomenės darbuotojus susirūpinti tuo labai svarbiu reikalu ir ateiti į pagalbą.

Tegul nelieka nė vieno lietuvio skurdžiose stovyklose vargo vargti dėl garantijų neturėjimo.

BALFo Centro Įstaiga, 105 Grand St., Brooklyn 11, N. Y.

Trilypis piknikas

HARTFORD, CONN. — Trijų organizacijų, LRKSA, Moterų S-gos ir Liet. Darb. S-gos, rengiamas didžiulis bendras piknikas įvyks sekmadienį, rugpjūčio 28 d., 1 val. p. p., gražiame Hartfordo lietuvių parke, tarp medžių, prie Conn. house Grove, Glastonbury Rd., upės. (E. Hartford, Ct. Light-Station 24).

Bus įvairių užkandžių, šaltų gėrimų, gros geras orkestras, bus laimėjimų (be pralaimėjimo) stalas ir t. t. Be to, 4 val. prasidės liet. mėgėjų dainininkų grupių dainavimas po 3 pačių pasirinktas dainas. Pagal komisijos nutarimą, grupėms bus skiriamos dovanos.

Grupės, nemažiau 4 asmenų vyrų ar moterų, arba mišrios, atvykusios ir bet iš kur, galės užsiregistruoti dėl dainavimo vietoje iki 4 val.

Maloniai prašome dalyvauti.

Jeigu lytų, piknikas įvyktų tuo pačiu laiku liet. parap. mokyklos salėje, 339 Capitol Ave., Hartford, Conn.

Rengimo Komisija.

Eva Bartok, vengrų filmų artistė, šiomis dienomis susituokė su Kurt Jurgen, austrų dramos aktoriu. Santuoka įvyko Alpių kalnuose, Vokietijoje.

Prof. M. Biržiška — Korp. Vytis garbės narys

Liepos 24 d. Los Angeles skyriaus skautų Korp. Vytis iškilmingoje sueigoje buvo įteiktos spalvos ir kepuraitė naujam korporacijos garbės nariui prof. M. Biržiškai.

Nepriklausomybės Akto signātaras metų metus buvo skaistus žiburys besimokinančiam jaunimui. Tas ypač buvo ryšku Vilniuje, kur gimė lietuviškoji skautija. Prof. M. Biržiška buvo Vilniaus gimnazijos direktorius, kada 1918 m. toje gimnazijoje pradėjo veikti mūsų skautai. Jis juos globojo ir skatino tolimesniam veikimui. Jis ir iki pat šios dienos jaunimui skiria labai daug dėmesio, todėl ir nusipelno jaunimo pagarbos.

DEMOKRATINIO DARBO TALKOS STEIGIAMASIS SUVAŽIAVIMAS

Laikas: 1955 m. rugsėjo 3-5 d. d.

Vieta: Nauja lietuviška vasarvietė, priklausanti D. D. T. dalyviui Jurgiui Paknniui (Box 126, Thompson, Conn., tel. Putnam, Walnut 8-7736).

Iniciatoriai: Laikinoji D. D. Talkos valdyba.

Kviečiami: Visi lietuviai, kuriems rūpi, kad lietuvikasis ivsuomeninis ir kultūrinis gyvenimas būtų grindžiamas pilnutinės demokratijos principais t. y. politinių laisvių ir socialinio teisingumo užtikrinimu kiekvienam žmogui.

Suvažiavimo tikslas: a. aptarti DDT idėjinius pagrindus.

b. nustatyti DDT veiklos pagrinius uždavinius dabar ir ateity,

c. apspręsti DDT organizacinę struktūrą, DDT santykius su kitomis organizacijomis,

d. išsiaiškinti DDT veiklos priemones ir būdus,

e. atnaujinti ir užmegzti asmeninius kontaktus.

Darbotvarkė: Diskusiniai referatai:

1. DDT ideologinių pagrindų klausimu (dr. J. Repečka).

2. DDT veiklos uždavinių ir priemonių klausimu (J. Kiznis).

3. DDT organizaciniais klausimais (K. Balkus ir J. Suveizdis). Informaciniai pranešimai su diskusijomis:

1. Laisvinimo kovos dr jai vadovaujančių veiksnių klausimu.

DDT organų sudarymas.

Rezoliucijų priėmimas.

Atidarymas: Rugsėjo 3 d., 2 val. po pietų.

Uždarymas Rugsėjo 5 d. 1 v. po pietų.

Maistas ir nakvynė: Asmeniui 4 dol. per parą.

N. B.: Ta pačia kaina naudojasi ir tie suvažiavimo dalyviai, kurie, atvykę iš tolimesnių vietovių, norėtų vasarvietėje praleisti savo atostogas prieš arba po suvažiavimo.

Registracija: Tie kurie tikisi galėsią suvažiavime dalyvauti, prašomi apie tai pranešti per vietinius DDT įgaliotinius arba tiesioginiai šiuo adresu ligi rugpjūčio 23 d. K. Balkus, 421 Stockholm Street, Brooklyn 37, N. Y. — tel. GLenmore 6-4843.

Demokratinio Darbo Talkos Laikinoji Valdyba.

IŠ SKAUTŲ PASAULIO

J. Merkelis, J. Baltramaitis, A. Krikštolaitis, J. Macijauskas ir P. Vadopalas baigė amerikiečių jūrų skautų vadovų kursus ir gavo valties vadų teises. Šie valčių vadai gali savarankiai vesti laivus Michigano ežere. Instruktorių tarpe buvo ir j. psktn. A. Levanas.

Chicagos jūrų skautės šiuo metu stovyklauja P. Basčio žemėje, Pewaukee ežero pakrantėje. Stovyklai vadovauja D. Lukošiūnaitė, T. Avižiūtė ir D. Kundrotaitė.

Jie atstovaus Lietuvą

Rugpjūčio 18-28 dienomis prie Niagaros, Kanadoje, įvyksta aštuntoji pasaulinė skautų jamboree. Jon suvažiuoja apie 20,000 skautų iš 56 kraštų. Lietuvos Skautų Broliją šioje jamboreje atstovaus T. Rudžiauskas, G. Stankaitis, A. Varalinskas, H. Renkys, R. Urbonas— visi iš Montrealio, V. Šernas iš Toronto, R. Šležas, L. Venckus, A. Krisčiūnas, L. Leonavičius, E. Jakulis ir A. Tamošiūnas— visi iš Bostono, G. Bluzas ir K. Dainora iš Niagros. Svetimšalių draugovės adjutantas b. V. Piečaitis iš Montrealio, kapelionas — kun. St. Kulbis, S. J., ir vertėjas — A. Banevičius iš Bostono. Šie jaunuoliai su kitų skautų pagalba sutelkė įvairių spaudinių apie Lietuvą bei rankdarbių lietuviško meno parodėliai. Bostonietė O. Įvaškienė juos išmokė tautinių šokių.

Skautiški žaidimai

Skautų vadovams ir vienet. padėti Skautų Aidas 1934 m. Kaune buvo išleidęs skautininkų B. Mantvilos ir K. Dineikos perkiai paruoštas knygas — "Žaiski" ir Skautiški žaidiniai".

Tremtyje ir išeivijoje skautai ir kitos jaunimo organizacijos labai pasigedo panašaus turinio knygų. Akad. Skautų Sąjudžio žurnalas Mūsų Vytis, pritariant Seserijos ir Brolijos vyresniems skautininkams, šiomis dienomis išleido 2-ją Skautiški žaidimai laidą.

Ši knyga yra labai pravarti visoms lietuviško jaunimo organizacijoms bei mokykloms. Jos kaina — $1.50. Skautams, skautėms, užsisakantiems per savo vienetus arba perkantiems tiesiog iš M V redakcijos — $1.00. Užsakymus siųsti: Mūsų Vytis, 631 W. 54 Pl. Chicago 9, Ill.

Šios knygos įvade gvildenama: kodėl vaikai ir jaunuoliai žaidžia, žaidimų reiškiniai, kaip pažinti vaikus, vaikų žaidybiniai reikalavimai, žaidimų vedėjas ir žaidimų higiena. 2-je dalyje yra 178 žaidiniai, kurie suskirstyti į šias grupes: Jutimų, atmintis ir kitų galių lavinimas, programiniai žaidimai, skautiškų kliūčių lenktynės ir naktiniai žaidimai.

Skolintojai geriau atsimena, kaip skolininkai. **Franklin.**

Pataikavimas yra vergo savybė. Negalima pataikauti, nebent draugui. **Aristotele.**

SENSACIJA KNYGŲ RINKOJE

DABARTINĖS LIETUVIŲ KALBOS ŽODYNAS

šitas didžiausias ir vienintelis mūsų kalbos lobynas, jau spaudoje ir rugpiūčio mėnesį pasieks skaitytojus. Žodyną paruošė prof. J. Balčikonis ir kt. Didžiulio formato, virš 1000 psl., apie 45,000 žodžių, 1954 m. Vilniuje išleisto žodyno antroji pataisyta laida. Knygos savikaina didelė, ir leidykla, nesiryždama didesnei rizikai, žodyną leidžia labai ribotu tiražu. Užsisakantiems ir pinigus sumokėjusiems iš anksto kaina $8.00, vėliau žodynas bus žymiai brangesnis. Visi prenmeratoriai garbės leidėjų sąrašuose.

Nedelskit, užsisakyt dar šiandien, nes tai vienintėlė garantija, kad jums žodyno nepritruks.

Užsakymams ir informacijoms adresas:

TERRA

3333 SO. HALSTED STREET, CHICAGO 8, ILL.

GERIAUSIAS

INSURANCE ir REAL ESTATE

PATARNAVIMAS PAS

ORMAN & MICHELSON

111-15 Jamaica Ave., Richmond Hill, N. Y.

VIrginia 6-1800

LIETUVIAI ADVOKATAI

ALFRED J. WENTZ
225 S. 4th Street,
BROOKLYN, N. Y.
EVergreen 7-8067

CLEMENT A. VOKET
(Vokietaitis)
41-40 74th Street,
JACKSON HEIGHTS 73, N
NEwton 9-6620

KĘSTUTIS W. MICHELSON
111-15 JAMAICA AVENUE
RICHMOND HILL 18, N. Y.
VIrginia 7-4111

ST. BREDIS, JR.
37 Sheridan Avenue,
Brooklyn 8, N. Y.
AP 7-7083

John Baltaduonis

FRANKFORD AVENUE CAFE

1700 Frankford Ave.,

PHILADELPHIA, PA.

RUBBER STAMPS

CONCORD STAMP

79 Warren St. New York, N.

Tel. BEekman 3-6828

NORITE GEROS — MENIŠKOS

FOTOGRAFIJOS:

PORTRETO,
ŠEIMOS,
VAIKŲ,
įvairių progų nuotraukų?

Jums geromis sąlygomis padarys

VYT. MAŽELIS,

baigęs New York Institute of Photography,

422 MENAHAN STREET, BROOKLYN, N. Y.

skambinti tel. HY 7-4677

VASAROTOJŲ DĖMESIUI!

Žemės ūkio sodyboje prie Quaddic ežero, moderniškame name (motel) priimami vasarotojai atostogoms, savaitgaliams, iškyloms.

Erdvūs miegamieji, dideli laisvalaikiams praleisti kambariai, Visi patogumai.

Žuvingas ežeras, geros žvejojimo sąlygos apylinkėse. Laiveliai. Arkliai pasijodinėjimams.

Gražios apylinkės su įvairiais pasilinksminimais ir teatrais.

Valstybės tvarkomi ir prižiūrimi Quaddic ir Memorial Park paplūdiniai.

Lietuviški valgiai, užkandžiai ir gėrimai.

Kaina 28 dol. savaitei.

Sezono pradžia š. m. birželio mėn. 18 d.

Vietos užsakomos iš anksto:

J. Paknys,

Box 126, Thompson, Conn., Tel. Putnam-Walnut 8-7736

Romantic Heart Pendant in Precious Amber with golden rope chain. $7.50 No. 2722

GINTARAS GRAŽIAUSIA DOVANA

Brangi atmintis kiekvienam lietuviui. Tradicinis papuošalas visą metą.

Vieta kuri saugo mūsų brangaus krašto auksą — gintarą. Didžiausias pasirinkimas gintaro dribinių. Kviečiame ateiti pasižiūrėti.

AMBER GUILD, Ltd.

Virš 50 metų gintaro versle.

80-19 31th Ave., Jackson Heights, L. I., N. Y.

Tel. HA 9-5855.

Lengva pasiekti auto—Northern Blvd. (25a) iki 31st Ave

IND sub. iki Roosevelt—Jackson Heiths Stores

IRT sub. iki 74th St. Stoties Iš čia LaGuardia Aero Port Bus iki 31st Ave

M. and Z AUTO COLLISSION WORKS

I. MALDUTIS ir Z. ZALIAUSKAS

Lietuvių specialistų auto taisymo dirbtuvė

937 Grand St., Brooklyn 11, N. Y.

(Tarp Morgan ir Bushwick Ave.)

Tel. EV 8-9794

Namų telefonai: HY 7-3247 ir GL 6-8659

NEW YORKO LIETUVIAI GYDYTOJAI

DR. F. M. BINTAKIS
16 Linden Street
Vykstant Jamaica linija išlipti Gates Avenue
Brooklyn, N. Y.
GLenmore 5-3012

VALANDOS:
Kasdien nuo 11 iki 1 ir nuo 6 iki 8
Šeštadieniais nuo 11 iki 2.
Sekmadien. pagal susitarimą

VINCAS KANAUKA, M. D.
284 Eastern Parkway
(Blokas nuo Brooklyno Muziejaus)
Brooklyn, N. Y.
Tel. ULster 7-8652
(Vykstant BMT Franklin Ave linija. išlipti Estern Parkway, o IRT—Franklin Ave stotye.)

VALANDOS:
PAGAL SUSITARIMĄ
Skambinti nuo 6 iki 8 v.v.
Šeštadieniais nuo 9 iki 11 val. ryto.

VIENYBĖ
LITHUANIAN WEEKLY
Established 1886

JUOZAS TYSLIAVA
Editor and Publisher

Editorial and Business Office:
412 Bedford Avenue
Brooklyn 11, N. Y.
EVergreen 4-0862

Entered as Second Class Matter October 23, 1907 at the Post Office of Brooklyn, N. Y.

Subscription Rates:
USA per year $5.00
CANADA and other countries $6.00
Advertising Rates on Application

"Neduoda giliuoti"

Atrodo, kad "viršūnių" konferencija Genevoje bus paveikusi ir New Yorko aktorius, kurie šiomis dienomis visai "nedavė giliuoti" Atstovų Rūmų tyrinėjimo komisijai.

Įsivaizduokite, kad visi tie Un-American Activities Committee pakviestieji aktoriai, išskyrus vieną, beveik vienodai atrėžė: "Ne, mes jums nepadėsime mindžioti JAV konstitucijos..."

Tie aktoriai, matyt, taip galvoja: Jeigu prezidentas Eisenhoweris gali šnekėtis su Sovietų "viršūnėmis" ir net siūlyti Amerikos karines paslaptis, tai kas gali mums uždrausti būti komunistais arba bent jų simpatikais?

Ar ne panaši padėtis buvo karo metu, kai Washingtono "viršūnės", pradedant Rooseveltu ir baigiant Hopkinsu, "dievindavo" Staliną? Karo laikų "panibracijos" su Sovietais Amerikai dar ilgai atsirugs.

Įdomu, ar šitie aktoriai taip elgtųsi, jeigu jie gyventų Sovietų Sąjungoje? Abejojame. Ten jiems tuojau būtų parodyta, "kur pipirai auga". Taip gali būti tik čia, Amerikoje.

KAI VAKARIEČIAI EINA SU VELNIU RIEŠUTAUTI...

(Atkelta iš 1 psl.)

bent kiek atskirtas nuo ginklavimosi lenktynių.

2. Greitinti industriją. Pagal Chruščiovo tėzę, kuri Partijos Centro Komiteto esanti parem ta, Rusijos industrijos vystymasis turįs vykti pagreitintu tempu. Sunkioji pramonė šiandien gauna pirmenybę visose sovietų ūkio srityse ir tas paaiškina didelius sovietų laimėjimus aviacijoje bei atominėje srityje.

3. Išplėsti eksportą į Kiniją, "laudies respublikas" ir neutralų bloką: Indiją, Jugoslaviją, arabų kraštus ir kt. Paskiausiu laiku Sovietų Sąjunga Liaudies Kinijai pasižadėjo apginkluoti jos armiją ir industrializuoti kraštą. Tas atlikti Kremliui bus neįmanoma, kol tarptautinė padėtis vers ją laikyti mobilizuotą savo industriją.

Kremliaus valdovai suprato, kad negalima įgyvendinti trijų dalykų iš karto. Tas nėra silpnumo ženklas. Bet pašalindami trečiojo pasaulinio karo pavojų, jie ramiausiai per 20 metų realizuos visus tuos uždavinius.

Dar praėjusiais metais Saburov, pristatydamas penkmečio planą, buvo atsidūręs prieš pasirinkimą: siūlyti planą taikos ar įtempimo ženkle. Žinant, kiek penkmečio planas Rusijoje gula žmonėms ant pečių, aiškiai suprantama, kokie sunkumai buvo priimant tokį sprendimą. Kremliaus valdovai panoro ieškoti sugyvenimo laikotarpio ir čia amerikiečių diplomatai galvoja, kad šiuo atžvilgiu rusai yra nuoširdūs. Derybų keliu rusai tiksi išspręsti sugyvenimo tarp rytų ir vakarų klausimą. Po Genevos, dabar Kremliaus valdovai ketina vykti į Londoną ir net Washingtoną. Šį rudenį Maskvoje svečiuosis Prancūzijos vyriausybė... Kremliaus mūrai nebėra nebeįžengiami ir vyriausybės "dačose" ruošiami "piknikai" vakariečiams diplomatams. Kitas būdingas dalykas, kuris praėjo mažai pastebėtas: Bulganinas, darydamas pranešimą apie Genevos konferenciją, žymėjo, kad kitą kartą diplomatų žmonos turėsiančios vykti į užsienį drauge su savo vyrais, nes apie pomias Eisenhower, Eden ir Faure buvo daugiau pasaulio spaudoje prirašyta, negu apie jų vyrus ir sovietai neturi praleisti tokios puikios progos propagandai. Tik žmonos turėsiančios gerai reprezentuotis ir prašė partijos, kad joms būtų leidžiama užsisakyti sukneles didžiuose madų salionuose, kur rengiasi vakariečių damos.

Ar abu blokai galės susitaikyti?

Žymus anglų filosofas lordas Bertrand Russel, Nobelio laureatas, mano, kad taip.

Panaši padėtis, aiškina Bertrand Russel, buvo tarp mohametonų ir krikščionių. Jie kovojo septynis šimtmečius ir nei vieni, nei kiti iš to neturėjo jokios naudos. Vėliau kai buvo prieita išvados, kad kova neturinti jokios prasmės, buvo susitaikyta.

Anais laikais dalykai vystėsi panašiai: mohametonai buvo užgrobę didelius plotus, ankščiau priklausančius krikščionims, kaip šiandien komunistai yra užgrobę demokratinius kraštus.

Bet tai nereiškia, kad kova tarp rytų ir vakarų šį kartą irgi vykstanti 700 metų. Atominės ir vandelilio bombos bai mė abi puses verčia atsisakyti tos kovos. Ekonominės sąlygos čia nevaldina didelės reikšmės, nes rusai ir amerikiečiai gali vieni be kitų gyventi.

Tačiau, norint sukurti taiką, reikia pirmoj eilėj pažinti su kuo ruošiamasi tą taiką pasirašyti. Mažą svarbą turi tekstai ir garantijos. Sutarties pastovumas priklauso pasirašiusiųjų asmenybėms.

Vakariečiai daro pagrindinę klaidą, derėdamiesi su Kremliaus vadais, kurie viską kitaip supranta. 1939 metais Hitleriui Stalinas buvo labiau Petro Didžiojo įsikūnijimas, negu Lenino įpėdinis. Klaidingas Roosevelto įsivaizdavimas apie "Dėdę Joe" mus nuvedė ten, kur dabar esame. Churchillis 1945 metais galvojo, kad Sovietų Sąjunga nebepasiliks "proletariato tėvynė", bet taps pergalę pasiekusių maršalų kraštu. Visą laiką vakariečiai galvoja, kad su sovietais galima pasirašinėti sutartis kaip bet su kuria kita tradicijas gerbiančią ir žodį besilaikančia valstybe.

Šaltame kare irgi buvo padarytos klaidos. Nuo 1949 metų (Atlanto pakto pasirašymo), laisvasis pasaulis ruošėsi atremti Sovietų Armijos puolimą, tačiau palikdamas savo viduje laisvai veikti Maskvos penktąją koloną — komunistų partiją.

Saugumas ir taika nesiremia tekstais ir šypsenomis.

Du blokai yra tapę realia politika, bet ne nesusipratimo išdava dėl Stalino klaidos, kurią jo įpėdiniai galės pataisyti. Komunistų sienos sutampa su sienomis tų zonų, kur komunistams pavyko įpiršti savo įtaką. Gynimuisi vakariečiai gali kontroliuoti tik savo kraštus. Praktiškai jiems būtų neįmanoma kontroliuoti už savo teritorijos ribų ir realistinės politikos koncepcija pataria nebandyti negalimo. Atlantinio bloko vadai turės atsisakyti sumanymo paskleisti laisvas idėjas anapus geležinės uždangos. Dabartinė padėtis ten buvo įkurta su ginklu ir be ginklo ji negalės būti pašalinta.

Vakariečiai turėtų suprasti, kad kova eina ne tarp sovietų valstybių ir Atlanto valstybių, bet tarp komunizmo, vieno ir nedalomo ir susikaldžiusio laisvojo pasaulio, kuriame yra tiek idėjų, kiek galvų. Tai suprasdami, Kremliaus valdovai sistematingai likvidavo vakariečių idėjų šalininkus. O kas daroma vakaruose? Čia prosovietinės idėjos tebeklesti.

Antrasis pasaulinis karas kilo, nes buvo neįmanoma pasidalinti pasaulį įtakų zonomis tarp didžiųjų valstybių, kurių buvo penkios grupės: anglų-prancūzų grupė, vokiečių-italų, Amerika, Sovietų Sąjunga ir Japonija. Šiandien lieka tik dvi grupės: Sovietų Sąjunga su savo satelitais ir Amerika su savo šalininkais. Tarp jų yra platus "no man's land", sudarytas iš Indijos, Egipto, Irano ir kt., kuris dar supras, kad galėtų tapti trečiuoju bloku.

Dabar siekiama, kad abu blokai tiesioginiai ar netiesioginiai atsisakytų kištis į vidaus reikalus tų teritorijų, kurios nėra jų kontrolėje (tai būtų didelis smūgis pavergtiems kraštams, nes reikėtų palaidoti viltį juos išlaisvinti), kad nė vienas blokų nebandytų prisijungti valstybėms iš "no man's land", nes tas galėtų pakenkti lygsvarai. Bet šis susitarimas bus vienpusiškas, jei sovietams toliau bus palikto laisvos rankos. Vakariečiai turėtų pavartoti panašias priemones prieš Maskvos penktąją koloną, kaip sovietai pas save persekioja vakarų idėjų šalininkus. Tik pavartojus šias priemones, dar galima bus gauti konkrečius rezultatus, ne tuščiais pažadais išlaisvinti pavergtas tautas ir tuo pačiu leidžiant pas save plėstis komunizmui.

Baltijos kraštai jau 15 metų pavergti. Kas daroma dėl jų išlaisvinimo? Radijo valandėlės, kurios tik palaiko klaidingą viltį...

Jei laisvajame pasauly komunistai nesinaudos laisve kaip ir vakariečių šalininkai sovietų pavergtose šalyse, Kremlius bus priverstas pakeisti savo politiką tų pavergtųjų tautų atžvilgiu.

Bet reikia, kad vakariečiai turėtų vieną politiką ir santykiai su sovietais vyktų vienu kanalu.

Dabar, dėl vakariečių klaidos, sovietiškos zonos yra visiškoj komunistų įtakoj, tuo tarpu vakarų zonos bendroje įtakoje. Laisvųjų tautų vadai šiandien mato klaidos rezultatus, kad komunizmui pasipriešinimą ruošė tik kariškame plane, nekreipdami dėmesio į politinį požiūrį.

Po visų tų bičiuliavimosi ir šypsenų, bus sunku pastatyti veto komunizmo įsigalėjimui Prancūzijoje ar Italijoje. Netrukus Dėdė Samas nebegalės vakariečius sulaikyti nuo slydimo į kairę. Ir šiam slydimui sulaikyti reikės psichologinio smūgio: naujos Pragos įvykių, pavyzdžiui Romoj ar Paryžiuj. Tik kai prie centrinės ir rytų Europos DP prisijungs pabėgėliai iš Italijos ar Prancūzijos, reikalaudami jų kraštams laisvės, bus prisiminta, kad su sovietais neįmanoma riešutauti.

Jungtinių Amerikos Valstybių gyventojų beveik 18% ar 26 milijonai patenka į fiziniai sužalotų kategoriją. Kasmet šis skaičius padidėja daugiau kaip per pusę milijono dėl nelaimingų atsitikimų, įvykstančių auto nelaimėse, pramonėje ir dėl ligų.

Šešerių metų amžiaus mergytė (viršuje) buvo pavogta, jai žaidžiant prie namų Compton, Cal. Apačioje policininkas laiko siučiupęs vagį, iš kurio mergytė buvo atimta ir grąžinta motinai.

Studentų reikalai

Stud. V. Adamkevičius studentų santariečių suvažiavimę, įvykstančiame rugsėjo 8-11 dd. Tabor Farm, Sodus, Mich. kalbės apie lietuvių jaunimo rezistenciją vokiečių okupacijos metu.

Stud. Vyt. O. Virkau, keliais atvejais išstatęs savo kūrinius amerikiečių parodose, dalyvaus studentų santariečių suvažiavimo metu rengiamoje jaunųjų dailininkų parodoje Tabor Farm, Sodus, Mich.

Stud. Kostas Ostrauskas atvyks į studentų santariečių ir prijaučiančiųjų vasaros stovyklą (rugsėjo 8-11 dd. Tabor Farm, Sodus, Mich.) skaityti paskaitos apie kultūrinį akademinio jaunimo kelią.

Poetas ir Literatūros lankų redaktorius Henrikas Nagys kalbės studentų santariečių suvažiavime iškilmingo akto metu rugsėjo 11 d. Tabor Farm.

Stud. Tadas Naginionis, iš Bostono, dalyvaus debatuose apie akademinių organizacijų uždavinius, kurie įvyks santariečių suvažiavimo metu.

Joanė Kondratavičiūtė ir Vladas Muchlia bus tolimiausią kelią atkeliavę studentų santariečių suvažiavimo dalyviai. Jie abu atvyksta iš Los Angeles ir dalyvaus diskusijose apie lietuvę studentę ir skyrių veiklos galimybes.

Stud. D. Juknevičiūtė, G. Laužikaitė ir kt. dalyvaus meno vakaro, įvykstančio studentų santariečių suvažiavimo proga,

MOTERYS ODONTOLOGIJOJE

Helene de Sevidersky iš Lietuvos buvo viena pirmųjų dantų gydytojų Amerikoje

Dr. ELENA L. LIATUKIENĖ

Pirmoji moteris žinoma istorijoje, kuri praktikavo odontologijoje, buvo našlė, perėmusi vyro praktiką. Vienintelė informacija apie šią moterį pionierę odontologijoje yra jos skelbimas 1719 metų Londone Post Bay:

"Velionio dr. Povey našlė verčiasi savo vyro profesijoje. Ji valo dantis ir įdeda dirbtinus taip lengvai, gražiai ir tvirtai, kad jų nereikia išimti kelis metus ir žmonės gali su jais valgyti, kaip su savo naturaliais. Ji turi vaistus nuo dantų skaudėjimo, kuris niekad nepasikartoja."

Pirmoji moteris Amerikoje, kuri pradėjo šią profesiją, taip pat sekdama savo vyrą daugelį metų po jo mirties, buvo Emeline Rubert Jones iš Connecticut. Ištekėjusi už dantų gydytojo, ji pradėjo domėtis šia profesija ir pasiūlė savo vyrui padėti, tačiau, savaime suprantama, daktaras nenorėjo moters savo kabinete, sakydamas, kad odontologija nėra užsiėmimas netikusiems pirštams... Tik po ilgo laiko, kai ji parodė sugebėjimą ir akylumą, jos vyras leido jai dirbti su kai kuriais savo pacientais. Tačiau p-nia Jones, būdama gabi mechanikė, tuo nesitenkino. Laisvomis valandomis ji studijavo anatomiją ir skaitė apie odontologiją. Po dešimties metų, kai jos vyras mirė, palikdamas ją su dviem mažais vaikais, ji perėmė jo praktiką. Ji dirbo sėkmingai šioje profesijoje apie 60 metų. 1914 metais ji buvo priimta į nacionalinę odontologijos garbės draugiją.

Garbė pirmajai moteriai, bai gusiai odontologijos kolegiją, tenka dr. Lucy Hobbs. Ji buvo taip pat pirmoji moteris priimta į dantų gydytojų draugiją, (Dental Association) 1865 metais Iowa valstybėje. Būdama pionierė šioje profesijoje, ji sutiko stiprią opoziciją iš "stipresnės lyties". Ta proga, kai dr. Lucy Hobbs buvo priimta į odontologijos mokyklą, dr. George T. Baker, vienas Dental Times redaktorių, 1865 metų liepos 18 d. laidoje pareiškė: "Ar turėtų moterys praktikuoti šioje profesijoje? Moters sudėtis ir forma netinka šiai profesijai". Toliau jis kaltino Kūrėją, kad jis savo išmintyje nerado reikalo duoti moteriai reikalingos jėgos ir proto, kas būtina odontologijos profesijoje. Dr. Barker nepasitenkino vien tik savo nuomonės pareiškimu. Jis reikalavo, kartu su savo šalininkais, kad moterys neturėtų būti renkamos kaipo delegatės į suvažiavimus. Tačiau jo reikalavimai, nebuvo priimti. Dr. Hobbs mirė 1910 metais, sulaukusi 78 metų amžiaus.

Kita moteris, kuri padėjo pralaužti nusistatymą prieš moteris odontologės, buvo kunigaikštytė Helene de Sevidersky iš Lietuvos.

Būdama narė šeimos, kurios seneliai ir proseneliai buvo gydytojai, ji nutarė aukoti savo gyvenimą kuriai nors gydymo sričiai ir pasirinko odontologiją. Kunigaikštytė de Sevidersky atvyko į Ameriką, nes šitas kraštas buvo vienintelis, kuriame pakankamą išsimokslinimą odontologijoje galima buvo gauti. Kada ji įteikė prašymą į New Yorko College of Dental Surgery, jai teko susidurti su dideliu pasipriešinimu, tačiau jos titulas ir parama, kurią ji gavo iš aukštų diplomatų, nugalėjo opoziciją. Ji baigė mokslą 1812 metais ir nuvyko į Rusiją, apsigyveno Petrapilyje, kur atidarė savo kabinetą.

Apie devyniolikto šimtmečio pabaigą priešiškumas moterims odontologėms pradėjo mažėti.

1880 metais Amerikoje buvo apie 60 moterų dantų gydytojų. 10 metų vėliau skaičius paaugo iki 337. Šio šimtmečio pradžioje apie 1000 moterų buvo aktyvioje praktikoje. Dabar beveik visos mokyklos priima moteris studentes lygiomis teisėmis su vyrais. Pagal paskutinius duomenis, 2 nuošimčiai dantų gydytojų yra moterys.

PLANUOJAMA PADIDINTI KAPITOLIŲ

Po 92 metų, be svarbesnių architektinių pakeitimų, prezidentas Eisenhoweris rekomenduoja padidinti sostinės kapitolių, kad kongresmanams būtų daugiau vietos ir kad kupola būtų pagražinta. Toks padidinimas parūpintų net 42 naujus kambarius kongresmenams, du didelius priėmimo kambarius ir kitą restoraną.

Jau 1860 m. Kapitoliaus architektas reikalavo pakeitimų. 1905 m. 40 pėdų pailginimas buvo siūlomas. Ir Eisenhoweris kalbėjo apie šį pailginimą, siūlydamas savo planą. Daugelis mano, kad Kapitolius nėra užbaigtas. Kiti, istoriniais sumetimais, nenori jokių pakeitimų.

Dabartinis pastatas — Jurgio Washingtono pageidavimas turėti gražų, kuklų ir patogų kapitolių. Pirmieji planai buvo dr. William Thornton. Įteikdamas planą, jis laimėjo 500 dol. ir plotą žemės. Bet Washingtonas ir Jeffersonas taip pat nemažai prisidėjo prie Kapitoliaus pastatymo.

Washingtonas padėjo kertinį akmenį 1793 m. Pradžioje lys buvo sujungtos mediniu takeliu. Po 1812 m. karo, kada britai pastatą sudegino, buvo prijungta rotunda.

Civiliniame kare Senato ir Buto patalpos buvo naudojamos pirmiems savanorių dalinėms. Rūsy Georgetown kepyklų miltai buvo slepiami, o viršuj darbininkai statė naują kupolą.

Šią 9,000,000 svarų geležies "kabančią kupolą" reikia kas ketvirti metai nudažyti, sunaudojant 1,000 galionų dažų. Po kupolo yra daug statulų, ant sienų istorinių paveikslų. Prie Kapitoliaus koridorių yra apie 435 kambariai, restoranai ir virtuvės, rašmenų krautuvėlės, bilietų ir bankų įstaigos, gydytojų kabinetas, ect.

Vietą aplink Kapitolių laikraščiai mėgsta vadinti "The Hill".

C. C.

Laiškai

Gerb. Redaktoriau:

Prašau duoti vietos atsakyti dėl Etruskų. Ponas Širvydas bereikalingai kraipo mano sakinius laikraštyje. Mano duoti keli pavyzdiniai žodžiai buvo imti iš Leipzigo Universiteto surinktų etruskų kalbos užrašų, tilpusių dviejuose dižiuliuose tomuose lotynų kaboje, vardu "Corpus Inscriptionum Etruscarum", išleistame, maždaug, prieš 50 metų.

Kun. Pranas (?) Matulaitis, su kuriuo gyvenau po vienu stogu Marijampolėje, rodos, studijavo senovės hittitų hieroglyfus, kurie taip pat buvo mūsų kalboje. Žinovai sako, kad iki šiol niekas etruskų užrašų nesuprato. Aš suprantu apie 800 užrašų.

Dabar apie viešą paskelbimą: Gal lapkričio mėnesį turėsiu skaityti universitete apie etruskų užrašus paskaitą. Tik, kaip atrodo, sprendėjas bus profesorius, nenorintis pripažinti, kad tie užrašai kilę iš 12 kalbos, kuri nepriklausė šių dienų italų protėviams. Todėl man reikės turėti lietuvių. Būtų gerai, kad iš mūsų pusės ir daugiau dalyvautų.

Aš iš savo pusės neturiu jokios abejonės apie tų užrašų supratimą. Aš negaliu girtis, kad viską juos suprantu.

Vincas Jankauskas

Prezidentas Eisenhoweris ir jo žmona, prieš išskridamas atostogų į Colorado, "patikrino" lėktuvą. Ponia Eisenhowerienė, betgi, neskrido,— atvyko vėliau traukiniu.

SPORTO KLUBO PIKNIKAS NUKELTAS

Lietuvių Sporto Klubo piknikas, turėjęs įvykti praėjusį šeštadienį, nukeliamas į rugpjūčio 27 d, kadangi praėjusi audra nutraukė elektros laidus ir parkas liko be šviesos.

Piknikas įvyks toje pačioje vietoje — Polish National Hall parke 108-11 Sutphin Blvd., Jamaica, N. Y. Klubo vadovybė maloniai kviečia visus sporto bičiulius atsilankyti į šį sportininkų subuvimą. Savo atsilankymu, paremsite Lietuvių Sporto Klubą materialiai ir patys praleisite kelias malonias valandas jaukioje sportiškoje aplinkoje.

Kaip jau žinote, šio pikniko metu yra leidžiama laimėjimui puikus ir vertingas dail. Č. Janušo paveikslas, o be to sekančiais dviem traukimais turėsite progos laimėti dar dvi, tikrai vertingas dovanas. Veiks turtingas bufetas, šokiams gros geras orkestras, o be to bus visa eilė pamarginimų.

Tad nebūkime abejingi. savo gausiu atsilankymų įrodykime sportininkams, kad mes vertiname jų pastangas ir tuo paskatinsime juos naują sezoną pradėti su dar didesne energija ir pasiryžimu.

Rugpjūčio 28 d. 4 val. 30 min. Metropolitan Oval aikštėje Lietuvių Sporto Klubo pirmoji vienuolikė žais draugiškas futbolo rungtynes su Aukštosios Lygos meisteriu German Hungarians Tai yra prieš sezonines rungtynės ir abu klubai į aikštę išleis savo komandas geriausioje sudėtyje. Rungtynės žada būti gana įdomios ir aukšto lygio, tad reikia tikėtis gana gausaus žiūrovų būrio.

Rugpjūčio 28 d. 7 val. vakare (tuoj po draugiškų rungtynių) Vyt. Belecko svetainėje, 1883 Madison St. Brooklyne, šaukiamas Lietuvių Sporto Kl. metinis visuotinas narių susirinkimas, kurio barbotvarkėje bus svarstomi svarbūs ateinančio futbolo sezono reikalai bei renkama nauja klubo valdyba ir revizijos komisija. Visi nariai kviečiami dalyvauti. **V. K.**

STUDENTŲ SANTYKIAI NEW YORKE

Visų pažiūrų studentai bendrai dalyvauja Lietuvių Studentų Sąjungos veikloje (suvažiavimuose, susirinkimuose, parengimuose). Tačiau bendradarbiaujama LSS individualiniu pagrindu: buvusio Sąjungos pirmininko A. Sužiedelio tvirtinimu, LSS nėra organizacijų federacija, bet pavienių individų sąjunga.

Tarporganizaciniai santykiai dideliu draugiškumu tačiau nepasižymi. To kaltininkų galima rasti abejose pusėse. Štai keli pavyzdžiai. Ateitininkai beveik be išimčių vengia lankytis santariečių parengimuose, gi santariečiai atsilankę ateitininkų suvažiavime šaiposi, kad į suvažiavimą beveik niekas nesuvažiavo. Ateitininkų skyriaus valdyba iki šiol dar nėra atsakiusi nė vieną Santaros specialių laiškų (kas kai kurių tautininkų laikoma organizaciniu nemandagumu). Santariečiai ateitininkus laiko kaimiečiais (kas kai kurių santariečių nebūtinai priimama už tiesą). Ateitininkai iš savo šokių veja ateitininkių kviestą santarietį, o santariečiai juokiasi, kad N. Y. ateitininkų skyrius, nors ir laikomas stipriausiu visoje Ateitininkų Sąjungoje, nepajėgia sudaryti daugumos New Yorko Lietuvių Studentų Sąjungos skyriaus valdyboje (kartais New Yorko santariečiai neįsileidžia nė vieno ateitininko į valdybą).

Visa tai tačiau neoficialu. Oficialiai pasirašinėjamos bendradarbiavimo deklaracijos ir tuščiai kalbama apie "vienybę įvairume".

tikinta, jog negalima turėti tvoros bei ugdyti tarpusavio neapykantos ir taip negausioje jaunimo saujelėje. Pavienių individų iš abiejų pusių pradėta rūpintis realizuoti gražias kalbas apie vienybę. Tačiau pasirodė, jog pasirinktas individualios iniciatyvos kelias netinkamas — kai kurie ateitininkai buvo apkaltinti nelojalumu...

Tarporganizacinių santykių keitimo vis tik būta tiek prasmingo, jog nenorėta taip lengvai atsisakyti pastangų. Reikalas iškellamas Santaros New Yorko skyriaus susirinkime. Susirinkimas entuziastingai pritaria mintiai, kad "du blokai gali būti skirtingi ir nebūtinai tarp savęs besipešą". Sudaroma trijų asmenų komisija, kuriai pavesta susirašinėti su ateitininkais, išstudijuoti glaudesnio bendrinimo konkrečias galimybes ir mėginti New Yorką pastatyti pavyzdžiu kitoms vietovėms. Komisija laišku kreipiasi į N. Y. studentų ateitininkų skyriaus valdybą, bet per 4 mėnesius negauna jokio atsakymo. Griebtasi neoficialių būdų paruošti bendradarbiavimo dirvą ateitininkuose. Betarpiškai kalbama su pavieniais ryškesniais ateitininkų veikėjais. Pasiseka gauti žodinius pritarimus sumanymui ir net pažadus stengtis, kad ateitininkai iš savo pusės sudarytų panašią komisiją. Tačiau viskas ir toliau lieka tuščiais žodžiais: bendradarbiavimo pasiūlymas net neįtraukiamas į ateitininkų susirinkimų dienotvarkes.

Kas toliau darytina

Bet kokiam nuoširdžiam bendradarbiavimui reikia abipusių pastangų. Iš santariečių pusės buvo padaryta viskas — iniciatyva, dirvos paruošimas savo narių tarpe, pakartotinas kreipimasis į ateitininkus, kantrybė. Iš ateitininkų sutiktas tylus, bet užsispyręs išsisukinėjimas. Gal geležinė uždanga tverema, kad užtvertieji praregėję nepabėgtų per sieną. Gal nepasitikėjimo ir neapykantos skiepinimas yra ateitininkų auklėjimo programos dalis, kad "danajų būtų bijomasi ir dovanas nešančių". Gal bijomasi, kad, panaikinus tarporganizacinę neapykantą, nebus kas veikti — neprasmingi pasidarys pasiruošimai į "kovą su vėjo malūnais".

Viena yra aišku, kad dabartinėse sąlygose padėties sušvelninimas neįmanomas. Santariečiai turėtų liautis dėję viltis ir statyti sau klausimą, ar bendradarbiavimas su bendradarbiavimo bijančiais ateitininkais prasmingas. Kol ateitininkai neapykantą laiko savo stiprybės šaltiniu, nevertėtų santariečiams (kaip krikščioniškai bei humanistinei organizacijai) teptis pirštų. **Belieka tik prašyti Aukščiausiąjį, kad Jis apšviestų mūsų jaunimą ir pašalintų iš jo tarpo neapykantos sėklą.** **D.**

Lietuvos Ambasadoriai Skautų Jamborėj

Šią vasarą Kanadoje įvystančioje pasaulio skautų jamborėj Lietuvos Skautų Broliją atstovaus trys skiltys, parinktos iš šių vietovių: Montrealio (Kanada), Bostono (JAV) ir Venezuelos (Pietų Amerika).

***

Nekęsti tai yra išpažinti savo mažavertybės jausmą ir baimę, nes nekenčiame priešo,

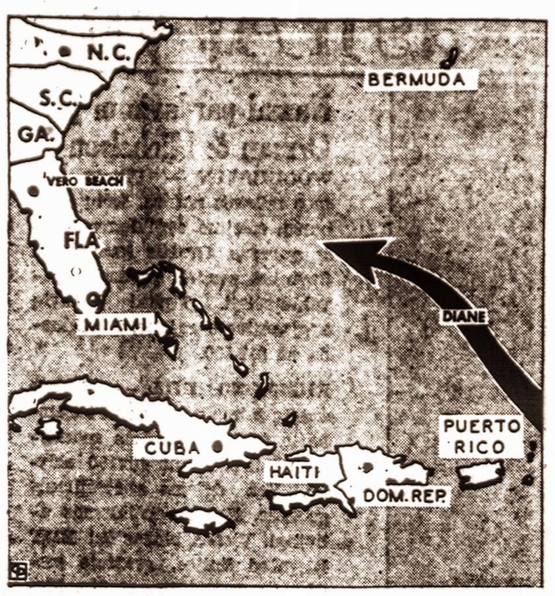

Šiame bražinyje parodoma, kur susiformavo paskiausias uraganas, vardu Diane ir kuria kryptimi jis ėjo. New Yorko laimei, Diane, kaip Connie, nuėjo skersai Pennsylvaniją, šio miesto nekliudžiusi.

KADA IR KUR PRASIDĖJO LAIKRAŠČIAI

Modernaus laikraščio pradžia paprastai skaitoma nuo 1566 m., kai Venecijos vyriausybė, Italijoje, išleido rašytus naujienų lapus ir iškabino juos gatvėse. Kiekvienas, sumokėjęs mažą monetą, vadinamą gazetta, galėdavo juos skaityti. Dėl to šie naujienų lapai buvo vadinami gazetomis ir jos taip populiarėjo, kad juos spausdindavo. Netrukus tokios gazetos buvo išleistos dideliuose Europos miestuose. Pirmasis anglų laikraštis Weekly News buvo išleistas Londone 1622 m. Bet šis laikraštis ir jį pakeitę laikraščiai iki 1641 m. spausdindavo tiktai užsienio naujienas.

Nors modernia prasme laikraščio amžius nesiekia keturių šimtų metų, bet kažkas panašaus į laikraštį atrandama jau senovės pasaulyje. Romos imperijos armijos darbų apyskaitos būdavo siunčiamos vadovaujantiems generolams, esantiems visose imperijos dalyse. Generolai persiųsdavo šiuos Acta Diurna ar Kasdienius Darbus savo karininkams.

Dar anksčiau naujienos, paprastai, apie karalius ir mūšius būdavo iškasamos Babilonijos ir Asirijos miestų žymiose vietose. Kaip įvykių atžymėjimas tai beveik gali būti laikoma laikraščių pradžia. Šia prasme seniausias laikraštis yra Siloamo Įrašas, atrastas 1860 m. uolotame Siloamo Klane į pietryčius nuo Jeruzalės.

VISAME NEW YORKE NERASITE GRAŽESNIŲ IR PATOGESNIŲ SALIŲ, KAIP

GRAND PARADISE

Ką nerengtumėte — koncertą, vestuves, šokius, ar prakalbas — Grand Paradise gali tilpti nuo 25 iki 2000 dalyvių.

Reikalų Vedėjas

I. WEINSTEIN

320 GRAND ST. BROOKLYN 11, N.Y.

EVergreen 7-1123

STEAMBOAT INN

ALMA KASMOČIŪTĖ, Vedėja

ĮVAIRIAUSI GĖRIMAI IR PIRMOS RŪŠIES MAISTAS

SALĖ ĮVAIRIOMS PROMOGOMS

DIDELIS IR GRAŽUS SODAS PIKNIKAMS.

Alma Kasmočiūtė

89-91 STEAMBOAT ROAD., GREAT NECK, L. I.

Telefonai

Greta Neck 2-1546 (Biznio)

Geat Neck 2-3389 (Namų)

PROGA

— Be pinigų tapti biznieriumi —

Parduodama ar išnuomojama

BARAS ir RESTAURANAS

(su pilnu leidimu (laisnėm)

Biznis su mūriniu namu, tirštai apgyventoje apylinkėje

Pinigų įnešti nereikia

Patsai biznis išsimokės arba savininkas sutinka sąžiningam žmogui perleisti ant nuošimčių išsimokėjimui dalimis kas mėnesį.

Smulkesnių informacijų kreiptis: JUOZAS LUGAUSKAS, 426 SOUTH 5th STREET, BROOKLYN 11, NEW YORK

JUOZAS GRABAU

Licensed

REAL ESTATE BROKER

Patyręs nekilnojamo turto pirkimo pardavimo tarpininkas. Namų pirkimo ar pardavimo atveju patartina kreiptis į savo tautietį. Būsite patenkinti sąžininga ir rūpestinga paslauga.

227 BEDFORD AVE., BROOKLYN 11, N. Y.

STagg 2-7524

LAIDOTUVIŲ DIREKTORIAI

JUOZAS GARŠVA

231 Bedford Avenue, Brooklyn, N. Y.

KOPLYČIA LAIDOTUVĖMS

Telefonas, EVergreen 8-9770

STEPHEN AROMISKIS

(ARMAKAUSKAS)

423 Metropolitan Ave., Brooklyn, N. Y.

Tel. EVergreen 7-4335 Koplyčia Laidotuvėms

MATHEW P. BALLAS FUNERAL HOME

MATHEW P. BALLAS, Direktorius — ALB. BALTRŪNAS-BALTON, Reikalų Vedėjas

660 GRAND STREET, BROOKLYN, N. Y.

Tel. STagg 2-5043 NOTARY PUBLIC

SHALINS FUNERAL HOME

LAIDOTUVIŲ DIREKTORIAI

F. W. SHALINS, Jr. — J. B. SHALINS

84-02 Jamaica Avenue, Woodhaven, N. Y.

Tel. VIrginia 7-4499 Koplyčia Laidotuvėms

AUGUST P. GUSTAS, Inc.

AUGUST P. GUSTAS, Prezidentas

354 MARCY AVENUE BROOKLYN, N. Y.

(KOPLYČIOS SUTEIKIAMOS IR KITUR)

EVergreen 7-4774

PATRICK FUNERAL HOME

635 NORTH WOOD AVENUE, LINDEN, NEW JERSEY

Telephone LInden 2-4119

ROGERS FUNERAL HOME

P. RADZEVIČIUS, Direktorius

Telefonas, STagg 2-4409

410 METROPOLITAN AVE., BROOKLYN 11, N. Y.

Eastate of A. J. VALANTIEJUS

V. R. VALANTIEJUS, Mgr.

GENERAL INSURANCE AGENT

54-41 — 72nd Street, Maspeth, L. I., N. Y.

NOTARY PUBLIC. Tel. NEwton 9-4464

Visi šie laidotuvių direktoriai išnuomoja automobilius įvairiems reikalams

POLAKAS GARANTUOJA, kad galima mokėti brangiau, bet negalima suruošti geresnių laidotuvių

$250 ąžuolinis karstas

Laidotuvių kaina nėra problema, nes mes turime didelį pasirinkimą karstų.

Andeklu dengtas nuo -95
Ąžuolinis nuo $250
Mahagoni med. nuo $495
Metaliniai nuo $385

Nemokamai koplyčia

Antanas Polakas

LAIDOTUVIŲ KOPLYČIA

151 METROPOLITAN AVE., Brooklyn, N. Y.

Telefonas EVergreen 7-8479

A. Andriuškevičius

Laikrodininkas ir Juvelyras

Didelis brangenybių pasirinkimas.

485 Grand St., Brooklyn 11, N. Y.

EVergreen 4-2318

Lietuvos Atsiminimų

RADIJO VALANDA

Jack J. Stukas

Direktorius

SEŠTADIENIAIS

nuo 4,30 iki 5,30 v. p. p.

WEVD, 1330 kil.

Visais reikalais kreiptis:

1264 WHITE STREET

Hillside, N. J.

WAverly 63325

LITHUANIAN AMERICAN AUTO SCHOOL

Užsirašykite į auto mechanikų ir šoferių mokyklą

GR. 7-8951

Padėsime jums egzaminuose išrūpinti vairuotojų leidimą. Mūsų mokiniai išmokę gauna diplomus. Padedame gauti darbą. Pamokos dienomis, vakarais ir sekmadieniais. Instruktoriai patyrę savo srities žinovai. Mokykla veikia nuo 1916 m.

L. TIKNEVIČIUS, Direktorius

Metropolitan Auto School

155 2nd AVENUE

Tarp 9-10 gatvių, New York City

QUALITY MARKET

VICTOR ABECUNAS, Sav.

356 PARK STREET,

NEW BRITAIN, CONN.

J. MARKIEWICZ AND SONS, Inc.

Tel. LOcust 2-9229

Laidotuvių Direktoriai

15 Trumbull Street

New Haven, Conn.

A. Kamenjarin Real Estate

Įsteigta 1914 m.

Paskolos — Nuoma—Apdrauda

Safty Deposit Boxes

Lietuviams žinoma įstaiga

3042 WENTWORTH AVE.

CHICAGO 16, ILL.

Tel. CAlumet 5-4663

AR ŽINOTE, KAD —

Jūsų laikraštis gali normaliai eiti tik tada, kai laiku užsimokėsite savo prenumeratą,

nes —

a) popierio skolon niekas neduoda,
b) darbininkas be atlyginimo nedirba ir
c) paštas dykai laikraščio nesiunčia,

todėl,

neatidėliodami siųskite savo prenumeratą ir patarkite kiekvienam tai padaryti.

Be to—

tapkite laikraščio geradariu—rėmėju, prie prenumeratos pridėdamas dolerį—kitą laikraščio patobulinimui

Nelaukite rytdienos,

bet šiandien pat imkite voką ir pasiųskite žemiau pridėtą atkarpą su pinigais.

VIENYBĖS kaina metams

Jungtinėse Valstybėse $5.00
Kanadoje ir kitur $6.00

VIENYBĖ

412 Bedford Ave. Brooklyn 11, N. Y.

Siunčiu savo prenumeratą $ .....

Už naują skaitytoją ..... $ .....

Laikraščio parėmimui $ .....

Viso .....

Mano vardas .....

Adresas .....

.....

PAS MUS

Vl. Pivariūnas, ilgametis Vienybės skaitytojas iš East Meadow, L. I., neseniai buvo operuotas ir dabar baigia sveikti namie.

Kazys Žoromskis ir Povilas Kaupas, žinomi dailininkai, vasaroja Pr. Lapienės vasarvietėje. Į Chicagą nežada grįžti, iki jie nebus "užmetę" po kelias dešimtis vietos vaizdų drobėje.

Dr. E. L. Liatukienė, Vienybės bendradarbė, neseniai pakviesta dėstyti odontologiją Howard universitete, Washington, D. C., dabar atostogauja Ronkonkoma, L. I.

Antanas Nakas, turįs muzikos studiją Chicagoje, dabar atostogauja Pr. Lapienės vasarvietėje, Stony Brook, L. I.

Rimas Kregždė, vienybietis, atlikęs karinę tarnybą Panamos kanalo zonoje, grįžo pas savuosius į Woodhaven, N. Y.

Florence Korsakaitė praeitą šeštadienį davė trečią iš eilės koncertą Pr. Lapienės vasarvietės svečiams. Programoje dalyvavo ir aktorius-rašytojas Antanas Škėma.

Vyt. Abraitis per vietos TMD kuopą užprenumeravo ministeriui B. K. Balučiui Lietuvos Istoriją. Kaip žinoma, Balučiui pirmininkaujant, TMD išleido V. Kudirkos raštus.

V. Tamošiūnas, mūsų korespondentas Detroite, šiomis dienomis persikėlė gyventi į Dearborn, Mich.

Jonas Čėsna, vienybietis, iki šiol gyvenęs Charles, Ill., persikėlė į Chicagą.

Charles D. Behrens, Kings County Savings Banko prezidentas, praneša, kad Charles F. H. Brau, ilgametis banko pareigūnas ir dabartinis vykdomasis viceprezidentas, yra iš rinktas "Board of Trustees" nariu.

Alda Ormanienė, žinoma nekilnojamo turto pardavimo ir apdraudos tarpininko žmona, po operacijos grįžo iš ligoninės ir baigia sveikti namie.

"The Divided Heart" nepaprasta filma

New Yorko teatruose, Normandie ir kitur, šiuo metu rodoma nepaprastai įdomi filma, vadinama "The Divided Heart". Šioje filmoje vaizduojama viena labai dramatiška pokario istorija.

Berniukas, vardu Dieter Sirsch, auga laimingai Vokietijoje, nė negalvodamas, kad jis ne vokietis ir kad Josefine Sirsch ne jo motina. Mat, jis buvo paimtas iš vokiečių našlaičių prieglaudos ir teisėtai įsūnintas.

Tuo tarpu, po ilgų tyrinėjimų ir ieškojimų, paaiškėja, kad tikroji jo pavardė Ivan Pirečnik ir kad jo motina, jugoslavė, jo ieško.

Mat, kai naciai užėmė Jugoslaviją, jo tėvas buvo partizanas ir žuvo kovose su priešu. Jo motina buvo suimta, uždaryta kacete, o jis pats pasiųstas į našlaičių prieglaudą.

Pagaliau teisėjams teko spręsti labai sunkus uždavinys: palikti berniuką su pamote, ar grąžinti jį tikrajai motinai. Galų gale buvo nuspręsta jį grąžinti motinai. Dabar berniukas laimingai gyvena su motina Jugoslavijoje.

Bet drama, kuri šioje filmoje vaizduojama, yra nepaprasta. Su ašaromis palikęs pamotę, berniukas grįžta pas motiną ir čia išmoksta savo gimtosios kalbos.

Kiekvienam verta pamatyti šią britų filmą, kuri buvo susukta po ilgų studijų Vokietijoje ir Jugoslavijoj. Pamotė pasigenda pamilto berniuko, bet kartu supranta padėtį. Gi berniukas, atsiradęs pas motiną, naturaliai pasiduoda jos globai. Visi aktoriai puikiai atliko savo užduotį.

New Yorkas ir Apylinkė

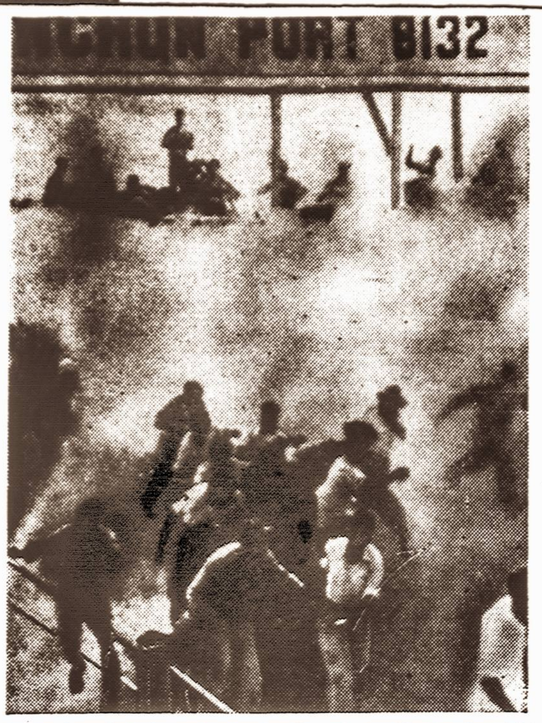

Pietų korejiečiai, protestuodami, prieš paliaubų komisijos narių, komunistų lenkų ir čekų, lankymasi Wolmi saloje, buvo sukėlę riaušes, bet amerikiečiai su ašarinėmis bombomis juos išvaikė.

SKAUTŲ IR SKAUČIŲ STOVYKLA

Rugsėjo 12 d., Hartforde įvykusiame posėdyje dalyvaujant 34 skautų ir skaučių vadovams iš New Yorko, Hartfordo, Waterburio ir Worcesterio, nuspręsta surengti bendrą, didelę šių vietovių skautų stovyklą, drauge prijungiant ir New Jersey skautus ir skautes (N. Y. — N. J. anksčiau pramatyta stovykla Jonaitienės ūkyje neįvyksta).

Stovykla įvyks privačiame ūkyje East Woodstock, prie Ežero ir valstybinio parko, 3 mylios nuo Putnam, Conn. Stovyklos laikas — rugpjūčio 27—rugsėjo 4 dienomis.

Stovyklos mokestis vienam asmeniui 16 dol., iš šeimos dviems asmenims — 26 dol., iš šeimos trims asmenims — 36 dol. Savaitgalio mokestis — 5 dol.

Stovyklaujama palapinėse, kurias parūpina vietovės. Lovutes pasirūpinama individualiai kiekvienas skautas - skautė.

Stovyklos ūkis yra bendras abiems stovykloms. Maisto gaminimą prižiūrėti sutiko kelios mamytės.

Stovykloje bus pravestas lituanistinių dalykų bei skautiško pažangumo konkursas. Kiekviena vietovė privalo turėti savo sanitarę bei pirmosios pagalbos reikmenis.

Stovykloje bus leidžiamas laikraštėlis, spausdinamas rotariumi.

Vienetai į stovyklą atvyksta pilnoj stovyklinėj aprangoj ir tvarkingose uniformose. Turintieji skautiškas vėliavas, jas taip pat atsiveža.

Smulkesnės informacijos bus suteiktos per vietų vadovus.

Stovyklautojų tėvams skautų bičiuliams

Kadangi šiais metais stovyklaus jaunesnieji skautai ir skautės, kontrolė ir stovyklos tvarka ypatingai svarbu. Stovyklos vadovybei tenka atsakomybė stovyklautojus sveikus ir linksmus grąžinti namo, tačiau tai bus įmanoma pilnai atlikti tik su tėvų ir svečių nuoširdžiu bendradarbiavimu. Už tat stovyklos vadovybė nori atkreipti į tai tėvų dėmesį ir prašo prisilaikyti sekančių patvarkymų:

1. Stovyklos lankymas bus galimas darbo dienomis tik nuo 5 iki 8 val. vakaro.

Darbo dienomis skautai ir skautės nebus išleidžiami su tėvais iš stovyklų ribų.

Savaitgalio dienomis tėvai galės paslimti savo vaikus iš stovyklos ribų ir pristatyti į stovyklą pagal dienotvarkės reikalavimus.

4. Stovyklautojai bus išleidžiami tik su raštišku tėvų nurodymu kur vyksta ir kada sugrįš. Raštelis turi būti asmeniškai įteiktas stovyklos viršininkei, pavaduotojui arba stovyklų komendantams.

Iš toliau atvykusiems stovyklos lankytojams galima pernakvoti.

PARDUODAMAS PIJANINAS. Išsikeliant kitur, parduodamas už pusę kainos geram stovyje pijaninas. Kreiptis nuo 5 iki 9 val. vak. 407 Chauncey St., Brooklyn 33, N. Y. 3 aukš. R. M.

Namai pardavimui per Orman & Michelson

WOODHAVEN — Vienos šeimos mūrinis namas, šešių kambarių, aliejum apšildomas. Yra ir garažas. Gražūs kambariai. Savininkas mirė, parduoda paveldėjusieji. Tirštai lietuvių apgyventame rajone. Parsiduoda už $12,500.

RICHMOND HILL — Puikus dviejų šeimų namas su 14 kambarių ir trim gražiom maudynėm, atskirai ant 40x100 sklypo. Yra dviems automiliams garažas. Namas apšildomas aliejum. Vienas blokas iki BMT Elevated linijos, gražioje medžiais apsodintoje gatvėje. Pirmo augšto butas, 5 kambarių, išnuomotas už $85.00. Antras ir trečias augštai (viso 9 kambariai), bus tušti naujam savininkui. Prašomoji kaina: $21,500.

RICHMON HILL, — Puikus dviems šeimoms namas arti Lefferts Boulevard. 5 ir 6 kambarių butai. Pirmas augštas bus tuščias pirkėjui. Gražiai užlaikomas. Gražus darželis. Atskiros garinės apšildymo sistemos butams. Kaina tiktai $13,500.

Turime ir daugiau visokių namų pardavimui. Taipgi ir butų išnuomavimui Queens County rajone. Namų savininkai norintieji parduoti namą arba išnuomoti butą, prašomi kreiptis į didžiausią lietuvių už laikomą agentūrą.

Apdraudos reikalais, taipgi. visada gausite geriausį patarnavimą lietuvių kalboje pas:

ORMAN & MICHELSON
111-15 Jamaica Avenue
Richmond Hill, New York
Telefonas:
VIrginia 6-1800

KLAIDOS ATITAISYMAS

A. Sodaičio pareiškime "Dėl Prano Narvydo bylos" (Vienybės Nr. 30) yra atspausdinta: "Rinkimų Tvarkos 38 straipsnis įpareigoja kiekvieną Apylinkės Komisiją tuoj pradėti balsų skaičiavimus reikiamam laiku pasibaigus".

Šiame sakinyje vieton žodžių "reikiamam laiku", turi būti "rinkimų laiku".

PARDUODAMA:

2 butų mūrinis namas, aliejum šildomas, gerame stovyje, gerame gražiame East Yorko rajone, arti susisiekimo linijos, gražus kiemas ir daržas. Pirkėjui 5 kambarių butas. Antras butas duoda $60 nuomos. Kaina $10,000. Grynais pinigais įmokėti tik $3,000. Likusi suma išsimokėjimui. Gera proga didelėms šeimoms su vaikais, negaunančiom buto.

4 butų namas, aliejum šildomas, naujai atremontuotas, be kontrolės. 3 butai tušti, vienas butas išnuomotas ir duoda $60 nuomos. Gražiame Flatbush rajone. Kaina $15,750. Krynais tik $2,000. Likusi suma išsimokėjimui.

2 butų mūrinis namas, gražus iš lauko ir iš vidaus, didelis gražus daržas su vasaros virtuvės kieme. Netoli namo įstaigos, netoli susisiekimo linijos. Pirkėjui 5 kambarių butas. Kaina tik $6,500. Dalis grynais, dalis išsimokėjimui.

JUOZAS GRABAU, 227 Bedford Ave. Brooklyn 11, N. Y. STagg 2-7524.

Rimtas viduramžio vyras, našlys, jieško rimtos moters apsivedimo tikslu. Prašoma rašyti: A. K. c/o Vienybė, 412 Bedford Ave. Brooklyn 11. N. Y.

JAUNESNIŲJŲ DĖMESIUI

Visi vilkiukai, norintieji vykti į stovyklą, privalo šį antradienį, rugpjūčio 23 d. 6 val. atvykti į skautų būrį, 195 Grand St. Brooklyn, ir atsinešti tėvų raštiškus pareiškimus, kuriuose būtų suteiktas leidimas vykti į stovyklą.

Vyr. sl. Alg. Alksninis

ŪKIS PARDAVIMUI

Septynių ir pusės kambarių farmos namas, 118 akrų prie Crooked Lake, N. Y. Elektra, puikus vandentiekis. Prašoma 6,000 dol. Rašyti: Mrs. Mildred Masher, Sand Lake, N. Y. arba skambinti OREGON 4-3236.

Brangiam kolegai dailininkui

PETRUI KIAULĖNUI

mirus,

žmonai ir dukrelei reiškia gilios užuojautos jausmus

V. K. Jonynas su šeima,
Aleksandra Merkel,
Vytautas Kašuba su šeima,
Elena Urbaitytė,
Romas Viesulas.

SAVINGS ACCOUNTS CORDIALLY INVITED

3% A YEAR

A quarterly divident at the above rate is anticipated for the quarter beginning July 1, 1955 based on the continuance of satisfactory earnings.

Deposits made on or before 10th business day of January, April, July and October and the 3rd business day of all months draw interest from the first of such months if left to the end of the quarterly dividend period.

THE Kings County SAVINGS BANK

Incorporated 1860
135 BROADWAY at BEDFORD AVE.
539 Eastern Parkway at Nostrand Avenue
Your Deposits in This Bank Are Fully Insured Up to $10,000
Member Federal Deposit Insurance Corporation

Štai keliai, kuriais patogiai ir greit ai pasiekiamas

LIETUVIŲ SPORTO KLUBO PIKNIKAS

Šeštadienį, rugpjūčio 27 d., Polish National Home

Parkas atdaras 1 val. po pietų.

PROGRAMOJE: muzika, šokiai, laimėjimai ir t. t.

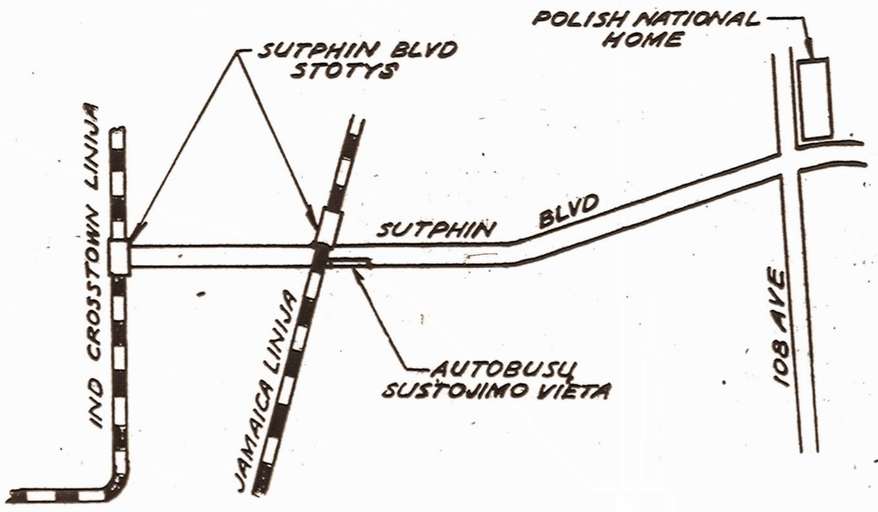

Vienintelė tokia graži ir didelė vasarvietė Long Island

SAYVILLE SHORE CLUB

HANDSOME AVENUE **SAYVILLE, L. I.** "Pačiame pajūryje"

SAyvile 4-2050

Vasarnamis su 120 kambarių. Gali nakvoti apie 300 asmenų. Restoranas su baru ir šokių bei pramogų salėmis. Geriausios rūšies maistas pusryčiams, pietums ir vakarienei. Įvairiausi gėrimai. Čia pat po jūsų kojomis jūra su puikiausiu paplūdimiu. Restoranas, baras ir salės tiesiog ant vandens. Plačiausios galimybės pavieniams vasarotojams, šeimoms, bet BE MAŽŲ VAIKŲ ir grupėms. Atskiros salės susirinkimams ir t. t. Gretimame parke įvairios rūšies sporto žaidimai: tenisas, šaudymas strėlėms, basketbolas, ping pong, golfas, pasagų mėtymas, jodinėjimas, plaukiojimas laivais ir laiveliais. Kas vakarą orkestras ir šokiai. Vasarvietė turi savo šokių ir plaukiojimo instruktorius. Talentų kontestai. Visa tai tik 55 mylios nuo New Yorko ir lengvai pasiekiama automobiliais arba traukiniais iš Pennsylvania stoties. Norintieji vasaroti arba tik savaitgalį praleisti, prašomi iš anksto rezervuoti vietas, kreipkitės laiškais arba telefonu. Nesigailėsite atvykę.

SAYVILLE SHORE CLUB

SAYVILLE, L. I.

GR. 3-9865

GLENN'S RESTAURANT CABARET-BAR

CABARET — BAR
CH. GLENN, Sav.
Čigonų muzika — dainos — baletas. Kas naktį šokiai su čigonų europišku orkestru iki 3 val. ryto.
GERIAUSI VALGIAI — ŽEMOS KAINOS
219 2nd Ave. (cor. 14th St. New York City

JULIUS' RESTAURANT

JULIUS DAUGMAUDIS,
Savininkas
Stiklinis baras. Viena gražiausių užeigų Brooklyne
273 GRAND STREET, BROOKLYN 11, N. Y.
Tel. EVergreen 4-9533.

PHILIP BENDER

AVALINĖS KRAUTUVĖ

Mūsų krautuvėje galima gauti batų, tinkamų visiems keturiems metų sezonams.
Lietuviams ypač gerai žinoma mūsų avalinės kokybė.
245-247 GRAND ST., BROOKLYN, N. Y.
Telefonas EV 7-2043

Tel. VIrginia 9-3112

PARK FLOKIST
Matthew Mažeika
Gėlės pristatomos į bet kurią pasaulio vietą.
8015 JAMAICA AVE., WOODHAVEN 21, N. Y.
(Skersai nuo Laven teatro)

ALLIANCE CRYSTAL COCKTAIL BAR

Kazys ir Alvina Buividai
Vakarais muzika prie baro.
Vienas iš gražiausių kabaretų mieste. Geriausios rūšies maistas, įvairiausi gėrimai.
DU ORKESTRAI, "FLOOR SHOW" IR ŠOKIAI
80 ST. MARKS PLACE, (8th St. ir 1st Avenue) NEW YORK, N. Y.
GRamercy 7-9765