Visų Šalių Darbininkai Vienykitės!

VILNIS

"VILNIS"
Pirmas Lietuvių Darbininkų Dienraštis Chicagoj
Leidžia Liet. Darbininkų Bendrovė
3116 So. Halsted St., Chicago, Ill.
Telefonas Victory 1455

VOL. XIII, NO. 33. ANTRADIENIS, VASARIO (FEB.) 9 D., 1932 M., CHICAGO, ILL. KAINA TRYS CENTAI.

KASDIENĄ

Chicagoj ir apielinkėj. Kaip Beloite? Pirmiau ėdė, dabar gina. Bėda "dievaičiams dievuliams." Bankų nėra, darbininkai kovingėja. Kas platinti?

Chicagoj ir apielinkėje mano prakalbų maršrutas pasibaigė. Masiniai mitingai visur buvo dideli ir pasekmingi. Tas parodo būtent tą faktą: (1) lietuviai darbininkai yra susidomėję Sovietų Sąjunga, ir (2) lietuviai darbininkai, paliesti bedarbės rykštės, domisi tuo, ką pasakys komunistai kalbėtojai šituo klausimu.

Sukviesti į masinius susirinkimus lietuvius darbininkus, vadinasi, šiuo tarpu mes galime sekmingiau ir lengviau, negu pirmiau. Iš to plaukia išvada: suderinkime savo veikimą taip, kad kuodaugiau iš tų masių gavus narių į Kompartiją ir kitas mūs organizacijas. Todel, privalom geriau ir smarkiau veikti! Tūlos kolonijos kenčia del stokos veikėjų. Chicaga turi aprūpinti. Subiuras ir mūs organizacijų apskričiai privalo kreipti daugiau domės.

Kaip su Beloit, Wis., lietuvių kolonija? Ten berods dar nėra LDS. kuopos. Nėra kuopos ir Racine, Wis. Turbūt galima kuopa įsteigti ir DeKalb, Ill. Chicagos LDS. Apskritys, drg. Salaveičikas, milwaukiečiai ir kenošiečiai veikiausiai pasirūpins šiuo tarpu (vajaus laikotarpiu), kad kuopos ten būtų! Žinoma, daugiausiai gali pasidarbuoti patys vietiniai draugai.

Prūseikos "Sančo Panka" (Strazdas) patapo gynėju A. Salaveičikiutės (Steponavičienės). Kiek čia laiko, kuomet tas pats žmogus buvo pasirįžęs Steponavičius išėsti iš Kanklių choro?! Pirmiau be jokio principo galvoj tas žmogus juos niekino, dabar be jokio principo bando "ginti." Iš vėjo pamušalo tik tiek ir tegali tikėtis.

Kuomet mes turėjome prakalbas, Chicagos Lietuvių Auditorija lūžo nuo publikos. Užpereitą sekmadienį ten pat social-fašistų ir sandariečių choras "Birutė" statė Petrausko "Birutę". "Grigaičio" lapas tai smarkiai garsino. Ir kas? Publikoj žmonių buvo ne daugiau, kai ant steičiaus. Pasirodo, kad su "dievaičiais" dievuliais" darbininkų nesutrauksi. Pagaliaus darbininkiška visuomenė žiūri ir į tai, kas lošia ir rengia.

Melrose Parke (Ill.) subankrūtavo visi bankai, kuriuose ir lietuvių darbininkų žuvo paskutiniai centai. Tačiaus mūs veikimas nesustoja: priešingai, jis stiprėja. Draugai pasirengę gauti daugiau naujų narių Partijai ir Lietuvių Darbininkų Susivienijimui. Krizis, bedarbė, bankrūtai atidaro darbininkams akis ir stumia juos į mūs, revoliucinių darbininkų, pusę.

Visur gerai platinasi Maskvos draugų leidžiamas žurnalas "Priekalas". Reikia daugiau jo užsisakyti.

Ne visur draugai moka platinti literatūrą: jie siūlo darbininkams storas knygas, išleistas jau seniau. Tos knygos geros, bet ne masiniam platinimui. Reikia užsisakyti daugiau mažesnių brošiurėlių: "Naujo Karo Pavojus," "Komunizmo Pagrindai" ir Darbininkų Kalendorius 1932 metams. Be to, angliškų brošiuraičių nepamirškim. **R. Mizara.**

VAKARŲ EUROPOS IR AMERIKOS KOMUNISTŲ PARTIJOS ŠAUKIA DARBININKUS KOVON PRIEŠ KARĄ

Rankas Šalin Nuo Rytinio Kinų Gelžkelio ir Sovietų Sąjungos!

Darbininkų Minios Turi Sulaikyti Perveżimus Ginklų ir Kareivių. Darbininkų Klesa Vien Didesnio Skurdo, Vargų, Bado Gali Laukti Iš Naujo Imperialistinio Karo

BERLYNAS.—Vakarų Europos sykiu taipgi Amerikos Komunistų Partijos išleido bendrą atsišaukimą į visų šalių darbininkus kovoti prieš naują imperialistinį karą, ginti mases Kinijos darbininkų nuo imperialistinių grobikų, taipgi stoti už Sovietų Sąjungą, kurią tyko imperialistai pulti.

Atsišaukimas nurodo, kad Japonijos ginkluotos spėkos veržiasi į vidurį Kinijos, kad pulti Hankową ir atakuoti centrus Sovietinės Kinijos.

Amerikos imperialistai tik tiek trukdo japonams, kiek tai kenkia jų interesams, bet visų kapitalistinių šalių bendras planas naikinti Kinijoj revoliucinį judėjimą ir prirengti puolimą ant Sovietų Sąjungos.

Delto Vokietijos, Francijos, Anglijos, ekoslovakijos, Lenkijos ir Amerikos Komunistų Partijos šaukia visų šalių darbininkus kovoti prieš tuos imperialistų žygius. Jos ragina:

Reikalauti tuojau ištraukti armijas iš Kinijos.

Jureivius, prieplaukų darbininkus, amunicijos ir chemikos darbininkus atsisakyti vešti amuniciją.

Stiprinti gynimą Sovietų Sąjungos.

Lai gyvuoja Sovietų Sąjunga!

Lai gyvuoja Sovietinė Kinija!

JAU SUSIŲSTA 50,000 TELEGRAMŲ IR LAIŠKŲ PROTESTUI PRIEŠ PASMERKIMĄ SCOTTSBORO JAUNUOLIŲ

International Labor Defense, Kuris Gina Tuos Jaunuolius, Sako Reikalinga apie $5,000 Tolimesniam Vedimui Bylos, Kuri Dabar Svarstoma Aukščiausiame Valstijos Teisme

MONTGOMERY, Ala.—Kaip vietos laikraščiai skelbia, Alabama valstijos gubernatorius gavęs apie 50,000 laiškų ir telegramų, protestuojančių prieš pasmerkimą miriop 8 negrų jaunuolių, kaltinamų neva užpuolime ant baltveidžių merginų. Devinto byla bus atskirai.

ILD. skelbia, jog tolimesniam bylos vedimui reikalinga sukelti bent $5,000. Jeigu šis teismas atmes bylą, ji eis atgal žemesniam teismui persvarstymui, jeigu užtvirtins, eis į šalies aukščiausią teismą. Fondai delto reikalingi, nežiurint kokis bus nuosprendis.

Pietiniai laikraščiai sako, kad ne vien byla iki šiol nebuvo taip plačiai žinoma, niekuomet nebuvo taip daug protestų prieš pasmerkimą, kaip Scottsboro jaunuolių byla. Protestai ateina net ir iš kitų šalių. Scottsboro byla žinoma tarptautiniai.

ILD. prašo darbininkų organizacijų paramos šiai bylai.

Teisėjas Anderson gavo kablegramą ir iš Vokietijos mokslininkų. Jie taip pat protestuoja prieš pasmerkimą tų jaunuolių.

Pittsburgh, Pa.—12 darbininkų, negrų ir juodveidžių, areštuota ir nuteista nuo 10 iki 30 metų kalėjimo už demonstraciją del paliuosavimo Scottsboro jaunuolių.

Tokios demonstracijos buvo laikoma ir kitur bendrai ILD. ir League of Struggle for Negro Rights.

Londonas. — Apie 2,000 darbininkų demonstravo Hyde Parke protestuodami prieš pasmerkimą negrų jaunuolių Scottsbore.

Bucharestas.—Netoli Bodok pugos sulaikytas traukinys ir manoma, kad užšalo jame esantieji 70 žmonių.

150 Areštuota Kautynėse Komunistų Su Fašistais

BERLYNAS, vas. 8.—Tarp komunistų ir fašistų ivyko didelis susirėmimas. Policija net 30 sykių atakavus besikaujančius. Areštuota net 150 žmonių. Policija naudojo gaso bombas, šautuvus ir lazdas.

Artinantis prezidento rinkimams, politinės kovos Vokietijoj žymiai padidėjo. Masės darbininkų palaiko komunistus prieš fašistus. Pastarieji tačiaus veik visuomet gauna valdžios pagelbą.

Francijos Bedarbių Skaičius Per Savaitę Padidėjo 15,633

Paryžius.—Kaip smarkiai plečiasi bedarbė Francijoj, tai rodos tas faktas, kad per vieną savaitę, baigiantis sausio 30, bedarbių skaičius paaugo 15,633.

Pradžioje pereitų metų Francija sakėsi visai mažai bedarbių turinti, bet dabar daugiau miliono bedarbių.

Daugiau Amerikos Karo Laivų Kinijos Vandenyse

Washington, D. C.—J. V. valdžia įsakė savo kreizeriui "Rochester", kuris iki šiol buvo Pietų Amerikos vandenyse, tuojau plaukti į Kiniją, prisidėti prie kitų karo laivų.

Farmeriai Streikuos, Jei Negaus Pagelbos.

Washington.—Jei valdžia nepasistengs suteikti farmeriam finansinės pagelbos, tai pastarieji eis streikan, sako Paul Moore, iš West Branch, Iowa. Esą, farmeriai pasirengę sulaikyti javus tol, kol už juos bus siūloma jiems tinkamesnė kaina.

Sovietai Nuginčija Gandus Apie Kareivius Vladivostoke

Maskva.—Sovietų valdžia oficialiai užginčija iš Tokio, paleistus gandus, buk ji turinti 70,000 kareivių Vladivostoke ir koncentruojanti kariuomenę Sibire, Mandžurijos parubežy.

Sovietai sako nekoncentruoja ten armijos.

SIULO PALEISTI KINIJOS ARMIJĄ; UŽVALDYTI MIESTUS, PASIDALINTI ŠALĮ

Kinai Atmušę Japonus Woosung Atakose; Toliaus Eina Mušiai. Imperialistinės Valstybės Neva Dar Deda Naujas Pastangas Sulaikyti Japoniją, Bet Ji Nepaisanti. Japonija Siulo Pasidalinti Kiniją

ŠANCHAI, vas. 8.—Kinų kareiviai, sako, atmušę japonų atakas ant Woosung forto. 9 japonų karo laivai atakavę jį ir veik sunaikinę miestuką, bet kinai kareiviai laikosi įsidrutinę; japonai tačiaus užgriebę dalį Woosung.

Japonijos valdžia siulo demobilizuoti Kinijos armiją ir uždėti savas valdžias svarbiems Kinijos miestams. Tokis žygis reikštų visišką Kinijos pasidalinimą. Mandžuriją japonai siulo visai atskirti nuo Kinijos. Jie veikiausia skaito ją savo grobiu.

Šitaip padarius, Japonijos imperialistai mano butų galima "apsaugoti savi interesai", nuslopinti revoliucinis judėjimas Kinijoj.

Amerikos pasiulymus japonai atmeta.

Amerikos ir Anglijos valdžios, kol kas, kaip ir spiriasi prieš Japoniją, bet nieko nedaro suvaldymui jos. Galbut jos nenori, kad Japonijos imperialistai perdaug įsigalėtų, o gal mano, kad tokis atviras, brutalus pavergimas milžiniškos šalies perdaug kenktų numaskuotų jų tikslus, delto spiriasi.

Japonijos valdžia grasina Sovietų Sąjungai, kad Vladivostoke buk "karo atmosfėra". Japonijos imperialistai toliau provokuoja Sovietus į karą. Taipgi įkalbinėja kitoms šalims, jog Sovietų Sąjunga traukianti armiją į Sibirą, Mandžurijos parubežyn.

Rusai baltgvardiečiai Mandžurijoj, sakoma, irgi ima kelti galvą, drasinasi ir gal palaikomi Japonijos imperialistų. Tas veikiausia Sovietus verčia prie geresnio apsaugojimo savo teritorijos, ką Japonijos imperialistai skaito "rengimusi prie ko tai."

Tokio viešpačių politika gan keista. Jie pasivelija sau grobti kitą šalį, nepaisyti jokių teisių, verštis bile kur, o Sovietams ji nenori pripažinti teisės net savo teritoriją apsaugoti.

Churchill Organizuoja Reakcines Spėkas Prieš Sovietus; Bijo Komunizmo

CHICAGO, Ill., vas. 8.—Vakar čia kalbėjo Anglijos reakcininkas, aršus Sovietų Sąjungos priešas, Winston Churchill. Jisai gazdino klausytojus "komunizmo pavojum," Sovietų Sąjunga. Sakė, dabar eina didelė kova "tarp angliško individualizmo" ir "aziatiško komunizmo". Šios dvi idejos neišsitenka sviete. Viena jų turi žuti, kita laimėti.

Jis pripažino, kad darbininkų klesa vis daugiau persiima "internacionaliu komunizmu." Atsilaikyti prieš komunizmą, reikia sudaryti vienybę dviejų "angliškų šalių" ir suvienyti labai galingą spėką, kitaip kapitalistiniai, imperialistiniai idealai, kuriuos Churchill vadina "individualizmu", žlugs.

Tasai reakcininkas skleidžia pagiežą prieš Sovietų Sąjungą, deda pastangas kad šios šalies valdžia nepripažintų Sovietų, taipgi, kad nedarytų jokių sutarčių.

Vienas laikraštis aną dieną pastebėjo, kad Churchill "labai gudrus": Anglijos valdžia, kurią kontroliuoja reakcininkai, palaiko ryšius su Sovietais, pripažinus Sovietų valdžią veda prekybą su ja, o Amerikai jis siulo kaip tik priešingai daryti. Jei Amerika taip darys, anglams daugiau biznio bus.

17 Darbininkų Žuvo Laivo Eksplozijoj, 4 Sužeista

Chester, Pa.—Eksplioda vus aliejaus laivui "Bidwell", 17 žmonių užmušta ir 4 sužeista, kurie taipjau vargiai gyvens.

Tas laivas priklausė Sun Oil Co.

KLAIPĖDOS VIRŠININKĄ TEIS UŽ "IŠDAVYSTĘ"; JIS LAIKOMAS LIETUVOS MILITARISTŲ

Rubežiai Klaipėdon Uždaryti Iš Vokietijos; Niekas Neįleidžiama

Vokietijos Valdžia Skundžiasi Tautų Lygai Delei Lietuvos Valdžios Žygių Paneigime Klaipėdos Autonomijos. Sako, Vokietija Delto Labai Sujudinta; Tai Sulaužymas Obligacijų, Uždėtų Lygos

KAUNAS, vas. 8.—Klaipėdos prezidentas Otto Boettcher, kurį suėmė fašistai Lietuvos karininkai, taipgi nuvertė Klaipėdos valdžią ir uždėjo "grynai lietuvišką tarybą," laikomas militaristų ir busiąs teisiamas už "išdavystę". Tą "išdavystę" jis papildęs delto, kad buvęs nuvykęs į Berlyną. Jis ten bulvedęs derybas su vokiečiais ryšy su Klaipėdos reikalais

Iš Tilžės pranešta, jog rubežius į Klaipėdą visai uždarytas. Niekas neįleidžiamas net ir laikraščių korespondentai. Klaipėdoj dedas kas nors nepaprasto. Vokiečiai ir visi autonomijos šalininkai susirupinę delei areštų ir juo labiau del tolimesnių Lietuvos fašistų žygių. Kur dėta areštuotieji, niekas nežino.

Vokietijos kancleris Bruening pareiškė, jog reikalaus Tautų Lygos svarstyti Klaipėdos klausimą. Jis sako, tokis Lietuvos militaristų, o tai sykiu ir valdžios, žygis Klaipėdoj, reiškia sulaužymą 1924 metų sutarties ir garantijos, užgirtos Anglijos, Francijos, Italijos ir Japonijos, laidojančios Klaipėdos kraštui autonomiją.

Vokietija tokiu Lietuvos valdžios žygiu esanti labai sujudinta.

Tas Lietuvos fašistų žygis Klaipėdoj veikiausia darytas su žinia imperialistinių viešpačių Paryžiuj ir Londone, ar bent viename. Tai bene bus silpninimui Vokietijos. Klaipėda rubežiuojasi su Rytų Prusija, kurią nuo Vokietijos tyko pasigrobti Lenkija, kurie taipgi ir kiti kapitalistai norėtų kam nors pavesti, kad tuo budu Vokietiją visai nusilpninus ir padarius ją menka konkurente Anglijai ir Francijai.

Tautų Lyga vargiai ką darys tame. Ar Vokietija irgi nusileis, tuojau paaiškės.

Lietuvos fašistai panaikino ir Klaipėdos žmonėms tas menkas teises, kurias jie turėjo.

Daug Mainierių Žuvo Nelaimėse

BRIUKSELIS, vas. 8.—Anglies kasyklose arti Charleroi įvykus ekspliozijai užgriuvo 18 mainierių. Kiti 7 išsikėlė viršun per šaftą, bet jie gerokai apdegė.

Ekspliozija įvyko 500 pėdų gilume. Priežastis veikiausia bus stoka reikalingumo apsaugojimo. Jos čia dažnai įvyksta.

Caltanisetta, Sicilija.—Čionai ekspliozijoj penki mainieriai užmušta ir 10 sužeista; trys sužeista labai sunkiai. Didelis sujudimas del šios nelaimės.

Drg. R. Mizaros Maršrutas Central Illinojuj

Pasibaigus prakalbų maršrutui Chicagoj ir apielinkėj, d. R. Mizara išvažiavo į centralinį Illinojų. Jis ten pasakys eilę prakalbų.

Vasario 9 kalbės Springfield, Ill.

Vasario 10 Auburn, Ill.

Vasario 11 Benld, Ill.

Vasario 12 Collinsville, Ill.

Paskui East St. Louis, ir St. Louis.

Dalyvaukite prakalbose, paraginkite ir kitus dalyvauti. Drg. Mizara, kaip žinote, tik ką sugryžęs iš Sovietų Sąjungos ir aiškina daug labai įdomių, pamokinančių dalykų apie darbininkų valdomą šalį.

Komunistų Įtekmė Dancige

DANCIGAS, vas. 8.—Komunistų Partijos organizuotas referendumas paleisti senatą, davė tokių pasekmių: 77,386 balsavo už paleidimą senato, žinoma, ir už naujus rinkimus, o prieš 900.

Reakcininkai boikotavo referendumą, bet jiems ir tas nepavyko.

Komunistų Partija šiame neprigulmingam mieste pasirodo turi didelę įtekmę. Masės darbininkų ją remia.

Latvija Pasirašo Sutartį Su Sovietais

Ryga.—Latvijos valdžia pasirašė nepuolimo sutartį su Sovietų Sąjunga. Panašią sutartį padarius ir Estonija.

Sovietų kaimynai vienas po kitam pasirašo tokias sutartis. Matyti išgaravo viltis sulaukti Sovietų valdžios griuvimo. Taipgi persitikrina, kad geriaus turėti geresnius santykius su darbininkų valdoma šalim.

Bombay.—Anglijos valdžios skirta komisija "tyrinėti sąlygas" Indijoj vos ne išbombarduota su savo traukiniu arti Lucknowo. Indijos žmonės žino, kad toji komisija jiems nieko gero nežada.

Tokio.—Keturi Japonijos orlaivininkai užsimušė susikulus dviem karo orlaiviams aukštai ore.

VILNIS
(THE SURGE)
LITHUANIAN LABOR DAILY
Subscription rates in United States, Canada and So. America
One year $6.00; six months $3.50
Chicago and foreign countries $8.00. Copy 3c.
Advertising rates upon application.
Published daily except Sunday by the Workers Publishing Association, Inc.
1118 South Halsted St., Chicago, Ill.

Entered as second-class matter September 28, 1926, at the Post Office at Chicago, Illinois, under the Act of March 3, 1879

Auksas ir Imperialistinis Karas Prieš Revoliucines Mases

Imperialistų karas prieš Kinijos revoliucines mases yra vedamas visų imperialistų sutartinai, bet pirmutinėj to karo eilėj stovi Japonija. Japonijoj yra didelis krizis ir kartu finansinis krizis. Pagvildenkim, kokie santikiai yra su auksu karo tęsime.

Šiandien daugiau negu pusę pasaulinio aukso turi Amerika. Bemaž $6,000,000,000. Apie $3, 500,000,000 aukso turi Francija. Visą daiktan sudėjus, bus virš devyni bilionai aukso. Gi apie du bilionu aukso turi kitos šalys. Sovietų Sąjunga turi apie vieną bilioną dolerių aukso.

Vadinasi, tokiose šalyse, kaip Japonija, Anglija, Vokietija ir kitos aukso turi visai nedaug.

Dabar, kaip yra su imperialistine Japonija, kuri biauriausių provokacijų griebiasi išprovokuoti karą prieš Sovietų Sąjungą ir kraujuose skandina Kinijos darbininkus ir valstiečius.

Karo vedimas surištas su labai didelėmis išlaidomis, ypač su amunicijos gaminimu. Japonija gali pult ir smaugti Mandžiuriją ir pietinę Kiniją tik ačiu, kad jai kitos imperialistinės šalys duoda paskolas ir pirmoj eilėj imperialistinė Amerika ją finansuoja.

Tos kalbos, kad Amerikos, Hooverio valdžia yra priešinga Japonijos kruviniems žygiams prieš revoliucines Kinijos mases yra veidmainystė. Jie dūmus leidžia darbininkam į akis, kad jie nekeltų savo balsą prieš skerdynę. Visų imperialistų vienas tikslas ir jie duoda auksą Japonijai, kad nuversti Kinijos Sovietų valdžią. Darbininkai įstokim į kovą, kad butų imperialistų rankos atmuštos nuo Kinijos.

Kova Prieš Fašistų Terorą Lietuvoje

Lietuvoj Smetonos kruvinojo valdžia ir vėl kesinasi nužudyti draugą Kasparaitį. Fašistai norėjo, kad draugas Kasparaitis prieš juos nusilenktų ir prašytų budelių pasigailėjimo. Bet draugas Kasparaitis pasielgė, kaip revoliucionierius turi daryti—nenusilenkti prieš budelius. Paskutinėmis dienomis Smetonos kruvinojo valdžia vėl siekia nužudyti revoliucinių darbininkų vadą.

Fašistų valdžia primeta, kad Kasparaitis nužudęs tulą Lietuvos fašistų šnipą. Tą primetimą daro, kad gauti pasiteisinimą nužudyti žymų komunistą. Komunistų Partijos ir jų nariai nepripažįsta individualio teroro ir juo neužsiima. Tai yra buržuazijos kovos įrankis, kurį jinai kartoja. Komunistai naudoja organizuotą masių kovą prieš terorą ir kitokius persekiojimus, kaip ir paties kapitalizmo nuvertimą per ginkluotą sukilimą.

Pereitą savaitę radiogramu, Raud. Pagelbos Organizacija pranešė iš Berlyno, kad Lietuvos fašistinė valdžia nusprendė nužudyti drg. Kasparaitį.

Lietuviai darbininkai neleiskit Smetonos kraujalakiams nužudyti revoliucinių darbininkų vadą. Šturmu užatakuokim protestais prie Lietuvos konsulų butų. Priimkim protesto rezoliucijas ir siuskim fašistinės valdžios atstovybei Washington, D. C. Darbininkų organizacijos, kliubai, pašelpinės draugijos ir dailės organizacijos priimkite savo susirinkimuose protesto rezoliucijas ir pasiųskite Lithuanian Ambasy Washington, D. C.

Šaukime masinius mitingus protestui prieš fašistinį terorą. Kur yra didelės lietuvių darbininkų masės, reikia surengti masines protesto demonstracijas prie konsulų buveinių.

Draugai, veikite greitai. Kreipkitės į katalikus, tautininkus ir kitokių pažiurų darbininkus ir veskit juos į kovą prieš baltąjį terorą.

Neatidėkim šio darbo ant ryt dienos, bet veikit tuoj. Fašistai stovi pasimoję atimti gyvastį Lietuvos komunistui Kasparaičiui. Šturmu stokim jį apginti.

Mažų-Šeimyninių Farmų Dienos Praėjo

Žemdirbystės ukio krizis kasdiena žengia į rustesnę padėtį. Ekonominiam kriziui plėčianties ir Sovietų Sąjungoje agrikulturinį ukį reorganizavus ant kolektyvių pagrindų, mažieji—šeimyniniai ukiai atsistojo neišsilaikomoj padėtyj. Amerikos buržuaziniai ekonomistai tuo reikalu labai susirupinę, kas bus su mažais farmeriais. Jie klimpsta gilesnin prasiskoliniman ir bankrutan.

Apie pora savaičių New Yorke Lyga Delei Industrinės Demokratijos turėjo konferenciją. Konferencija darė peržvalgas didėjančio žemdirbystės ukio krizio ir kaip rasti įšeitį iš tos padėties. Columbijos universiteto ekonomijos profesorius G. Tugwell pareiškė:

"Mažų—šeimyninių farmų dienos jau praėjo. Jas turi pavaduoti didelės fabriko farmos. Tik tuo keliu bus galima kaimo gyventojus nuo baudžiaviškos padėties išvesti." Žinoma, tas ponas meluoja, kad bus farmeriai išgelbėti nuo baudžiaviškos padėties. Jis turi omenyje, kad farmeriai dabar prasiskolina bankom ir negali išsimokėti morgičius. Tuomet tuos mažiukus ukius suims didelės finansinės korporacijos ir padarys vieną tukstančių akrų žemės farmą. Ten farmeriai jau nebus savininkais, kaip darbininkai nėra savininkais fabrikų; jie paliks alginiais vergais.

Finansinis kapitalas, didžiosios korporacijos per bankas suima į savo rankas valdyti ne tik industrijas, bet ir žemės ukius. Buržuazijos idealizavimą, kad prirakinti prie menkutės nuosavybės farmerius, nekuriuos darbininkus mieste, kad turėt bakužę, šis krizis rauja iš šaknų.

Tukstančiai darbininkų, ką turėjo mažus namelius, jų neteko. Tukstančiai farmerių, ką turėjo mažiukes farmas prasiskolino ir niekas jiems ten nepriklauso. Bėgtų į miestą, bet čia darbo nėra. Gi ant to ukio gyventi irgi neliko kaip.

Atsidurė milionai žmonių, kaip ta patarlė sako: "Tarp kūjo ir priekalo."

Kapitalistai siekia pravesti sanprotavimą, kad galit palikti be nuosavybės, bet farmeriai galėsit palikti kaip buvote ant laukų dirbti. Taip, jie pasiliks ant laukų, bet socialiai santikiai pasikeis. Jie paliks proletarais. Tad bus kovingesni.

APŽVALGA

Socialfašistų "Naujienos" Apako.

Socialfašistų "Naujienos" iš neapykantos prieš Sovietų Sąjungą visai apako. Užsimerkia prieš realius gyvenimo faktus ir šaukia, kad Sovietijoj niekas nepasikeitę.

Menševikai labai pyksta, kad vėl apskaitliavimai daromi eiti prie Antro Plano.

Socialfašistų "Naujienos", kad nuraminti savo purviną sąžinę, kaip socialistai išdavinėja darbininkų reikalus ir tik skurdą teikią darbo masėm, tai apie Antrą Planą sako:

> "Bet "piatilietka" nepakeitė proporcijos tarpe sodžiaus ir miesto gyventojų Rusijoje. Tenai, kaip buvo, taip ir tebėra apie 80 nuošimčių žmonių sodiečių".

Menševikam faktų nereikia, kuomet eina kalba apie darbininkų valdomą šalį. Jie nori įkalbėti, kad nėra industrializacijos Sovietijoj.

Tačiaus tik toki ignorantai, kaip Socialfašistai gali nežinoti, kad 1913 m. Rusijoj industrinių darbininkų buvo apie 5,000,000. Gi dabar yra apie 13,000,000. Tai arti tris syk tiek. Maskva, Leningradas ir daugelis kitų miestų išaugo į milžiniškus miestus. Desėtkai naujų miestų išbudavota. Gi "Naujienų" ignorantam šalies veidas nesimaino. Kaip ostrič kiša galvą į smėlį, kad nematytų gręsiančio pavojaus. Grigaitis užsimerkia, kad nematytų socialistinio ukio augimo, nes tas jo sąžinę labai kankina.

Hearsto Demagogija.

Didžiausias puslių pūtėjas Amerikoj yra Hearstas. Praėjusio pirmadienio Chicago "Herald and Examiner" demagogiškai mokina kapitalistų valdžią, kad imtusi konkrečių žingsnių šalį išvesti iš krizio. Gi kaip išvesti tas veidmainiškas ponas, kaip ir Hooveris, kurį jis akėja, nenurodo. Jis tarp kit ko rašo:

"Jūs ponai publiškose vietose bei atstovybėse be atidėliojimų ir tolimesnio tęsimo diskusijų tuojaus turit statyti mus ekonominį namą ant uolos.

"Jūs turit fundamentą padėti stipriai ir tiesiai.

"Jūs turit atsteigti gerbuvį ir tik vienu keliu tegalima atsteigti, tai duodant darbininkam darbo."

Gi tas pats puslių pūtėjas Hearstas neduoda darbininkam darbo, jei jie jam neneša pelno. Gi tatai ir yra viso krizio priežaščių centras. Kapitalistai iš pridedamos vertės susideda sau milžiniškus kapitalus. Darbininkai, kurie sudaro milžinišką didžiumą žmonijos prie kapitalizmo, pasilieką su menka prekių išpirkimo pajėga. Gi prekių susikuopimas ir jų perviršius yra krizio priežastys. Hearsto, kaip ir Hooverio kalbos vėju paremtos.

Kviečiai Ir Vata Pabrango, Kodel?

Kodel šiemet kviečiai ir vata brangesnė. Rasi dabartiniu laiku tų prekių yra mažiau markete, negu jų buvo pernai? Ne. Šiemet kviečių yra daugiau. Ateinantį pavasarį Jungtinės Valstijos išvežimui kviečių turės 300, 000,000 buš., kuomet pernai tuo laiku turėjo tik 230,000,-000. Vatos šiemet taip pat yra daugiau,negu pernai buvo. 1932 m. vatos pardavimui yra 41,600,000 pundų, tai 4,-900,000 daugiau, negu, kad pernai buvo. Gi tuo tarpu šiais metais ir kviečiai ir vata brangesnė, negu pernai buvo.

Už tai brangesnė, kad karo kanuolės baubia Azijoj, kad liejimas Kinijos darbininkų ir valstiečių kraujas, kad imperialistai mano išprovokuoti karą prieš Sovietų Sąjungą. Jie tikisi darbininkų valdžią nuvertę rasti rinkas savo prekėms. Kuomet Shanghajus buvo užimtas, tai kviečiai viena diena pabrango ant dviejų ir pusės cento. Štai kam reikalingas ir naudingas karas kapitalistų klesai.

Naujieniečiai Pralenkia Parapijonus

Kada papuola eiti su kokiais darbininkiškais reikalais po stubas renkant parašus ant peticijų, aukų streikieriams ar lapelius dalinant, tai įsitėmykite, kur "Naujienas" turi už organą, tokiuose namuose darbininkiškos paramos nesitikėk gauti. Tankiai gauni dar ir blogų žodžių išgirsti.

Literatura kontroliuoja smegenis. "Naujienos" dar retkarčiais pasirašo, kad jos darbininkų reikalus giną, bet jų skaitytojai bijosi ir lapelį paimti, kuriame darbininkai šaukiama į kovą už socialę apdraudą bedarbiams. Jau kas-kas, bet šiuo klausimu nei vienas parapijonas nesitropijo rasti priešingas, o nuo naujieniečių kelių gauta visokių kolionių. Tai tau kad nori ir "revoliucionieriaus" laikraštis.

Išrodo, kad "Naujienas" palaiko priešdarbininkiška sriovė ir keli tamsunai fanatikai, kurie nesupranta nieko apie klesų kovą ir nenori suprasti. Prie kapitalistinės sistemos visokio svieto ir reikia, kitaip ji nepasilaikytų.

K. M.

Rockfordiečių Reikalavimas Išmokėti "Vilnies" Šėrus, Kas Jie Tokie?

Septyniolika rockfordiečių pasirašo po raštu, kuris telpa kontr - revoliucinėj "Naujoj Gadynėj", sausio 28 d., ten daro labai barškantį neva revoliucinį pareiškimą. Jie tame pareiškime reikalauja, kad jiem butų atmokėta "Vilnies" šėrai.

Panašų pareiškimą atsiuntė ir "Vilnies" redaktoriams. Ant jų reikalavimo board direktorių sekretorius Krasnauskas mandagiai atsakė, kad dabartiniu laiku bendrovė neišmoka niekam šėrus. Negalima išmokėti del ekonominės padėties.

Reikia tarti keletas žodžių ant tų pasirašiusių šėrininkų pareiškimo, kur revoliucinėmis frazėmis pridengiama prieškomunistiniai žingsniai. Pareiškime skaitom:

"Mes, žemiau pasirašę 'Vilnies' šėrininkai iš Rockfordo, Ill., šiuomi reikalaujam atmokėti mums mūsų šėrus, nes mes nebenorim buti dalininkais tokio laikraščio, kuris biauriai niekina darbininkų klesos veikėjus, Paukštį, Seną Vincą, Prūseiką, Bacevičių, Butkų, Strazdą ir kitus."

Tai yra paikas švaistymasis tuščiais žodžiais. Darbininkų judėjimo vardu kalba ir Grigaitis, Green'as ir Norman Thomas. Reikia pasakyti kokią partiją tie jųs ant smaigo keliami "veikėjai" atstovauja?

"Vilnis" yra Amerikos Komunistų Partijos organas, ji yra organas sekcijos Komunistų Internacionalo. Kuomet jųs sakote, kad jųs nenorite buti dalininkais to dienraščio, tai jųs kartu pasakote, kad jųs nenorite buti dalim viso komunistinio judėjimo, kurio vadas yra Komunistų Internacionalas.

Jųs iš savęs juokus darote, kuomet savo pareiškime sakot:

"Mes norim tikros komunistinės linijos ir solidarumo." Jųs su savo raštu nubėgot į prieškomunistinės opozicijos laikraštį, kuris yra leidžiamas tam, kad draskyti komunistinį judėjimą. Pruseikos ir kitų darbininkų klaidintojų tikslas griauti darbininkų solidarumą ir tarnauti kontr-revoliucijai. Jųs sakot, kad "Komunistų principai mokina, kad iš darbininkų esančių priešais daryti draugus, o ne iš draugų priešais."

Visų pirma norime paklausti jųs, kas tuos komunistinius principus atstovauja: Komunistų Internacionalas, Amerikos Komunistų Partija ar Pruseikos klampynė?

Kad nenusimanot ką kalbate, tai rodo ir šitas jųs pasakymas, "kad iš darbininkų esančių priešais daryti draugus." Darbininkų priešais yra kapitalistai ir jų agentai, kurie neretai buna ir darbininkų eilėse. Darbininkai kaip toki tik buna klesiniai nesąmoningi, bet ne priešai. Iš darbininkų priešų komunistai nedaro darbininkų draugus, bet mobilizuoja darbininkus į kovą prieš tuos darbininkų klesos priešus. Tokiais darbininkų klaidintojais ir jų klesinių reikalų priešais yra tokie Pruseikos, Butkai, Strazdai ir kompanija.

Jųs ne tik kad patys painiojatės suklaidinti kontrrevoliucinės opozicijos, bet dar bandote dangstytis Komunistų Partija, kad apgauti kitus darbininkus.

Jųs savo pareiškime baigiate:

"Mes, Rockfordo 'Vilnies' šėrininkai, kaip rėmėm Komunistų Partiją lig šiol, taip remsim ją ir ateityje."

Ar tai tokią paramą jųs teikiat Partijai išimdami savo šėrus iš Partijos organo? Jųs remiate laikraštį, kuris įsisteigė tam, kad kovot prieš Komunistų Partiją. Jie, Pruseikiniai oportunistai, irgi dangstosi Partijos vardu, kaip ir jųs kad darote, kad nuo lietuvių darbininkų paslėpti kontr-revoliucinį veidą.

Jųs savo priešpartijinį išstojimą manot galėsit pridengti veidmainiškai šaukdami: "Lai gyvuoja Komunistų Partija! Lai gyvuoja Trečias Internacionalas!"

Jei jųs šaukiate, kad gyvuotų Komunistų Internacionalas, ir jo Amerikos sekcija Kompartija, tai kodel jųs nedarote tą, ką jums Kominternas ir jo sekcija Amerikos Komunistų Partija sako.

Komunistų Internacionalas pasmerkia Pruseiką, Butkų, Strazdą ir visą jų oportunistinę opoziciją. Amerikos Komunistų Partija pasmerkia "Naująją Gadynę" kaip kontr-revoliucinį laikraštį. Jųs savo tokiu pasielgimu išstojate į kovą prieš Komunistų Partiją. Pamislykit kur link jųs einat.

F. Abekas.

ŠALIN RANKAS NUO KINIJOS

Nacionalis Sovietų Sąjungos Draugų Komitetas skaito Jungtinių Valstijų valdžią, kartu ir Japoniją, atsakominga už pasigrobimą Mandžurijos. Taip pat atsakominga už įsiveržimą į Kiniją ir ten steigimą militarinės fašistinės diktaturos, kad prisirengti prie intervencijos į Sovietų Sąjungą.

Sovietų Sąjungos Draugai nušviečia, kad tai yra melagingos tos Stimsono korespondencijos, kad jie priešingi Japonijos įsiveržimui į Kiniją, tai yra prirengimas tikros padėties. Gi ištikrųjų, tai siunčiama Japonijai amunicija, kariški laivai ir kariuomenė į Kiniją pulti revoliucines mases.

Imperialistinis karas Kinijoj jau eina. Tas karas nėra vien karas Japonijos, tai yra karas pasaulio kapitalistų klesos atkreiptas prieš Kinijos darbo masių revoliucines kovas. Smarkiai einantis imperialistinis karas, jų planų įkunijimui, kad apiplėšti Sovietų Sąjungą.

Amerikos, Francijos, Anglijos ir Japonijos kariuomenė ir kariški laivai karo ugnimis siekia pasigrobti rinkas Kinijoj ir Mandžurijoj. Pasaulinio imperializmo žygis per Japonijos pasigrobimą Shanghajaus ir Harbino yra kruvinas puolimas ant Kinijos Raudonosios Armijos ir provokavimas Sovietinės Respublikos. Grobikų mieriai toki: įsteigti fašistinę diktaturą išžudant milionus Kinijos darbininkų ir valstiečių ir sudaryti karinę bazę prieš Sovietus. Po tam, tą fašistinį karą, kuris susigrys Tolimuose Rytuose, naudoti įsiveržimui į darbininkų šalį ir apiplėšti ją kaip jau yra padaryta su Kinija.

Japonija eina pirmyn, sutinkant su tuo Amerikos Wallstryčio valdžiai, Tautų Lygai, Kellogg'o taikos sutartim, ir devynių šalių sutartim. Tos sutartys aiškiai numaskuotos kaipo biauri apgavystė. Sutartys padarytos tam, kad jomis paslėpti skiriamus šimtus milionų dolerių prisirengimui žmonių skerdynėms.

Japonija pasigrobė Harbiną ir Rytų Kinijos gelžkelį, kaipo tiesioginiam provokavimui karo prieš Sovietų Sąjungą. Vidurinėj Mongolijoj baltgvardiečių generolas Semionovas, tas mirtinas priešas darbininkų šalies, stovi pasiruošęs su 50,000 baltgvardiečių ir laukia pulti Sovietų Sąjungą. Amerikos bankieriai teikia piniginę paramą ir amuniciją, kad varyti įsiveržimo planą pirmyn. **Tai šitokia yra reikšmė slaptų mitingų, ant kapitoliaus kalno Washingtone.**

Jungtinės Valstijos skubiai siunčia daugiau naikin-

(Tąsa ant 4-to pusl.)

Planas Pakeitimui LDSA. į Masinę Organizaciją

Kad pakeitus Lietuvių Darbininkių Susivienijimą Amerikoj iš mažytės ir ant vietos stovinčios organizacijos į masinę, reikalinga daryti žymias permainas pačioj organizacijoj. LDSA. Pild. Komitetas pagaminome planą ir paduodame kuopų apsvarstymui. Svarbu, kad kuopos nuodugniai tuos klausimus apkalbetų D. Balse:

1. LDSA. duoklės turėtų būt doleris metams. Tai daroma tikslu, kad duoklės nebūtų nei vienai darbininkei kliūtimi įstojimui į LDSA.

2. Duoklės turėtų būt mokamos vienu kartu už visus metus. Mokant sykį į metus susimažintų Centre darbo ir išlaidų. Nereikėtų kas mėnuo narinių kortų kontroliuoti ir šimtus atviručių rašyti užsilikusioms su duoklėmis narėms, nereikėtų kas mėnuo išbraukinėt ir įtraukinėt į antrašus. Centre dirbanti draugė galėtų daugiau pasirūpinti organu, padaryti jį įdomesniu ir geresniu, taip pat galėtų išvažiuoti į kuopas ir šiaip kur einant svarbiai kampanijai.

3. Turėti nuolatinę organizatorę. Kuopos privalo turėti pastovią narių gavimui komisiją, kurios užduotis būtų lankyti moteris jų namuose, kliubuose, rinkt antrašus, kad juos panaudojus auklėjimui organizacijos.

4. Darbininkių Balsą reikia pakeisti iš žurnalo į laikraštį, panašų į Working Woman, jei išleidimas laikraščio formoje atsieitų pigiau. Svarbu, kad jis būtų pigus ir būtų galima plačiau paskleisti.

5. Šaukti LDSA. suvažiavimą šią vasarą, tuo laiku ir toje vietoje, kur įvyks LDS. ir ALDLD. suvažiavimai. Suvažiavimas spręs čia paduotą planą.

Draugės. svarstykit čia paduotą planą, nepraleiskit be atydos. Duokit pataisas, dapildymus. Nuo tinkamo plano daug priklausys LDSA. augimas ir sekmingumas mūs darbo klasių kovose.

LDSA. Pild. Komitetas.

DARBININKŲ KORESPONDENCIJOS

ŠAUKIA MASINĘ KONFERENCIJĄ ST. LOUISO APIELINKĖS

ST. LOUIS, Mo. — St. Louiso ir apielinkės darbininkų organizacijoms prieš akis stovi nepaprastos svarbos darbas. Jos šiomis dienomis turės įrodyti darbais, ant kiek atsako darbininkų klesos uždaviniams.

Vasario 14 dieną antroj valandoj po piet Workers Center, 1505 Semple ave. St. Louise įvyks visos apielinkės visų darbininkiškų organizacijų ir unijų masinė konferencija. Jos tikslas vienas iš svarbiausių dabartiniu laiku visos šalies darbininkams, butent: ŠELPIMAS KENTUCKY MAINIERIŲ.

Paraginimai dalyvauti šioje konferencijoje išsiuntinėta visoms draugystėms, kuopoms, kliubams ir lokalams unijų Belleville, Collinsville. O'Fallon, East St. Louis ir St. Louis.

Šaukėjai ir inciatoriai šios konferencijos — Workers International Relief pasitiki, kad šiame kritingame mainieriams momente visos darbininkų organizacijos stengsis atsiųsti atstovus. W.I.R. taipgi kviečia visu pavienius darbininkus, kuriems apeina darbininkų kovos, kad šioje konferencijoje taipgi dalyvautų.

Šelpimas mainierių yra tokis platus darbas, kad čia reikalinga ne desėtkų, bet šimtų ir tukstančių darbuotojų.

Nėra reikalo čia žymėti, kad visos lietuvių darbininkų organizacijos, ypatingai ALDLD, LDSA, TDA ir LDS kuopas nariai laikys sau butina pareiga šaukiamoj konferencijoj dalyvauti.

Ištieskime tad, draugai ir draugės, savo brolišką ranką Kentucky mainieriams. Kuomet mums prisieis paskelbti griežtą kovą bosams, jie ateis mums su parama. Mainieriai praeityje šelpimu kovojančių darbininkų kitose industrijose yra labai gerai pasižymėję.

— *Miesčionis.*

IŠ VILIJOS CHORO MARGUMYNŲ VAKARO

WATERBURY, Conn. — 31 d. sausio įvyko Vilijos choro margumynų vakaras, kuriame ir man teko dalyvauti. Žmonių buvo neperdaugiausia, apie 150. Nežinia kodel žmonės į tokius parengimus nesilanko. Programą išpildė didžiumoj jaunuoliai; pagirtina, kad jaunuoliai pradeda veikt dailės srityje. Programas buvo gana įvairus, publikai, matėsi, kad patiko. Man bežiurinti į minimo vakaro programą ir ant dabartinio Vilijos choro vedėjo, kuris dar ir nesenai pradėjęs vadovauti chorą, bet sugabėjo sumokyti visą šio vakaro dainų programą. Man ir atėjo į mintį, kad pora metų atgal tuom patim laiku buvo margumynų vakaras; jame vadovavo jauna mergina, B. Rosimovičiutė, kuri dabar mokinasi konservatorijoj muzikos. Šiandie matosi jaunas chorvedis K. Strižauskas. Garbė tiems jaunuoliams, kurie pasišvenčia mokinti darbininkiškus chorus.

Darbininkiškų dainų aidai skamba, darbininkų klesa gauna daugiau supratimo apie savo klesą.

Jeigu mes neturėtume darbininkiškų chorų, tai bažnytiniai ir tautininkai chorai nuodytų darbininkus su patriotinėmis dainomis išeitų buržuazijai ant naudos, dabar darbininkų klesai yra nauda. Taipgi garbė jų tėvams, kurie vieton pirkti gražius rakandus automobilius ir gražes šlebes, tai leido vaikus į mokslą.

— *Jonas.*

DARBDAVIAI PRIGAVINGAI BOVINA BEDARBIUS

CHESTER, Pa. — Jau daugelį kartų Sun Oil kompanija ir Sun Shipyard Co. viešai per geltonlapius gyrėsi, kad tučtuojaus paims darban labai daug darbininkų. Darbininkai iškarto manė, kad taip ir bus. Sąmoningi darbininkai, kurie turi gilesnio susipratimo, kurie studijuoja marksizmą ir kapitalistinės sistemos strukturą, jau tada sakė, kad tie bosų pribžadai yra tik budas suviliojimui darbininkų, atitraukimui jų nuo tiesioginės kovos.

Vietos darbininkai žino, kad toki prižadai pasipildavo tik tuomet, kada tarpe bedarbių darbininkų pasireikšdavo revoliucinis kovingumas. Dabar jau bedarbiai netiki ilgiau tokioms prigavystėms, — rengiasi bendrai visiems darbininkams kovai.

Bosai patyrė, kad bedarbiai smarkiai pradėjo spiestis komunistų vadovybėje, per savo organus jau garsiau pareiškia, kad galu-gale reiktų, girdi, bedarbių šelpimui sudaryti tam tikras fondas. Bet į jį mokėti turės patys darbininkai, nes mat iš kapitalistų niekas bedarbių eilėse... nesiranda.

Neatrodo, kad ir vietos darbininkai ilgai tokią pajuoką pakęs.

— *Ex-Mainieris.*

MIZARAI RENGTOS PRAKALBOS PAVYKO PUIKIAI

KENOSHA, Wis. — Sausio 31 d. buvo surengtos per ALDLD. 94 kp. d. Mizarai prakalbos. Kal bėtojas lankėsi Sovietų Sąjungoj, tai ir prakalbų tema buvo apie Sovietų Sąjungą.

Klausytojų susirinko labai daug; tas parodo, kad žmonės labai domisi darbininkų tvarkoma šalimi. Drg. Mizara labai plačiai ir aiškiai nurodinėjo netik darbininkų padėtį, o ir abelną Sovietų tvarkymosi.

Po prakalbų buvo duota labai daug ir įvairių klausimų, į kuriuos kalbėtojas draugiškai ir aiškiai atsakinėjo. Tarpe visokių klausymų noriu vieną čia pakartoti. Vienas gavęs laišką nuo savo giminaičio, seno žmogaus, kuriame rašo: gaunąs valdžios pensiją 14 rublių į mėnesį, o pragyvenimas taip brangus, kad už sviesto svarą reikia mokėti 7 rublius!

Kalbėtojas sako, kad kokių nebut išrokavimu rašėjas meluoja, nes su 1 svaru sviesto žmogus negali išsimaitinti per mėnesį, — numirtų, o drabužiai taip pat brangūs. Ir su likusiais 7 rubliais negalėtų apsirengti, sušaltų. Darbininkas gaunąs pansiją tokia, kokia algą gavo paskiausiu laiku darbavietėje.

Turiu pasakyti, kad tą kvailą "laišką" senai jau Kenoshoj garsina, nekurie nepajėgė suprasti nė tokios nesąmonės.

Buvo renkamos aukos padengimui lėšų, likusius skyrė Agitacijos fondui.

Aukavo po $1.00

J. Ditkus, L. Šimanauskas; po 50c: Z. Puikis, Jasulienė, B. Blasky; po 25c: Jeseliunas, C. Sarapinas, V. Norus, J. Strich, J. Tatilas, F. Drigotienė, Jonaitis, Seklinskas. Smulkių aukų $2.61. Viso $8.11.

Taigi prakalbos pavyko ko geriausia. Tik kuopos knygius gal nebuvo prisirengęs, nes pritruko literaturos.

Kuopos Organizatorius, tai peiktinai elgėsi; netik neatsilankė pats, o nė nepranešė komisijai, kuri butų paskyrus ką kitą delei prirašynėjimo narių,

— *Komitetas.*

KLERIKALŲ PERSTATYMAS BUVO LABAI PRASTAS

MONTREAI, Canada. — Sausio mėn 31 dieną "švento" Kazimiero parapijos klebonas Jonas Bobinas su savo pasekėjais suruošė perstatymą "Mirga". Parengimas įvyko parapijos salėj, bažnyčios sklepe. Publikos atsilankė labai mažai. J. Bobinas pamatęs, kad publikos yra labai mažai, pasidarė labai nuliudęs ir matėsi visai kitokia išvaizdą ant J. Bobino nekaip senesniuose parengimuose budavo labai daug publikos. Tokių parengimų J. Bobinui pasisekė du. Nors suvaidindavo labai prastai, bet k. J. Bobinas per pamokslą savo parapijonams gerai pameluodavo, kad bus labai gražus veikalas ir įsakydavo visiems parapijonims, kad kviestų kuo daugiausia publikos. Bet pamatė darbininkai, kad kun. J. Bobinas tik meluoja ir nori iš darbininkų pasinaudoti; pamato, kad iš vaidinimo veikalo nieko negalima suprasti, ką vaidina.

Tai ir del šio parengimo darbininkai kun. J. Bobino melams netikėjo. Nors prieš parengimą sekmadieny labai kvietė ir gyrė, kad bus labai gražus veikalas, bet ištiesų pasirodė vaidinimas labai silpnas, nes mato, kad jau darbininkai pradeda susiprasti in nelankyti kun. J. Bobino parengimų.

— *K. J.*

DARBININKŲ ORGANIZACIJOS IR JŲ REIKŠMĖ

TIMMINS, Canada. —Šių dienų visuomenėj daug matosi abejojimo, ne visiems yra aišku, kur link eina darbininkiškos organizacijos. Taip pat visokiems mekleriams, po dievais ir velniais pasislėpusiems savo kaukes, dar neretai pasiseka suparalyžuoti darbininkų protus. Todel pas kuriuos mintyse kyla nepasitikėjimas pats savim ir t.t.

Delei šių priežasčių čia pasistengsiu nors paviršutiniai paaiškinti svarbą darbininkiškų organizacijų.

Žinome, kad ir šioj šaly dauguma biednuomenės minta iš savo darbo rankų, o šiais laikais, tai rodosi bus teisingai pasakyti, kad 99 nuošimčiai badmiriauja ir kenčia nežmonišką skurdą, kaipo nereikalingi sutvėrimai ant pasaulio.

Bet pastatykime sau klausimą: kodel mes turime kęsti tokį nežmonišką skurdą? Mes matome, kad gamta teikia visokias gėrybes reikalingas žmogaus gyvenimui. Darbininkai visokius turtus sutvarko: Suima nuo laukų, išima iš vandenų, išima iš žemės ir t.t., viską apdirba pagamina.

Pagaliaus po sunkaus darbo darbininkas apsižiuri, kad jis nieko neturi. Tie visi turtai, ką jis gamino, dabar pavidale sapno stovi jo mintyse. Jis dabar lig sapnuoja, kad tiek daug buvo visko pagaminta, bet šiandie milionai darbininkų kenčia badą, šaltį, nežmonišką skurdą.

Todel darbininkas, bado verčiamas pradeda svajoti, pagalios prieina prie išvados, kad turtai, kuriuos pagamino milioninė darbininkų armija, niekur nedingo savaimi. Tik juos tam tikra grupė gudragalvių yra pasisavinus, prisirišdama gudriais sugalvotais nuosavybės įstatymais ir t.t.

Nekurie iš darbininkų visaip svarsto apie šiuos nuosavybės įstatymus. Bet niekaip negali persistatyti sau šios blėdies, kad anapus šių įstatymų milionai darbininkų badmiriauja.

Darbininkas šiandien turi kęsti skurdą ir alkį, kuomet per viršis pūsta sandėliuose. Taigi, gali kiekvienam paaiškėti, kad šie nuosavybės įstatymai pritaikinti tam tikrai grupei gudragalvių išnaudotojų, bet ne darbininkui,— darbininkas neturi jokios teisės jais naudotis, apart bado mirties.

Vienintėlė šalis, tai Sovietų Sąjunga, kur darbininkas turi pilną teisę naudotis gamtiškais turtais. Tik viena šalis, kur darbininkai nemiršta badu, nėra bedarbės, nėra išnaudojimo.

Kitaip yra kapitalistiškoj šaly, darbininkas yra kapitalo įrankis atlikimui tam tikrų darbų.

Dirbantys darbininkas gauna mažą dalį pavidale algos del užlaikymo jo gyvybės. Kartais reikia kapitalistui pagaminti greičiau ar daugiau kokios medžiagos. Tada minėtam darbininkui numeta trupinių, bet užtai išsemia kuo daugiausia jo fizinių jėgų.Ir tuom laiku skubina iš traukit jam nejaučiomis ir perlenkti po kapitalisto nuosavybės skraiste, ir tuos paskutinius trupinius, ką jam buvo nametęs. Darbininkas juos atiduoda mokėdamas taksus, su pakėlimu po centą ant įvairių prekių ir t.t.

Tuom patim laiku ištiesę link darbininko rankas ir kitų rušių apuokai, kaip-tai, dangaus agentai ir kiti. Darbininkas nė nepasijuntą, kaip kapitalistas pabaigęs savo gamybą, išmeta jį į bedarbių armijos eiles.

Darbininkas padaro štai kokią išvadą: juo jis daugiau gamins, tuo jis greičiau prieis dar prie didesnio skurdo. Arba antraip: juo daugiau pagamins turtų, tuom greičiau turės badu numirti.

Todel išsigelbėjimui nuo bado mirties ir amžino skurdo darbininkas, budamas pavienys, neprigulėdamas į kovingas organizacijas, nieko negali nuveikti, kaip tik mirti badu, nors jis ir galingas butų. Kapitalizmas yra užsibarikadavęs militare jėga. Ir tik visi darbininkai, susiorganizave į revoliucines organizacijas, gali priversti kapitalistus išpildyti jų reikalavimus, ir eiti prie galutino pasiliuosavimo iš po kapitalistų jungo.

Tokia yra reikšmė darbininkiškų organizacijų.

Kitaip sakant, darbininkiškos organizacijos susideda iš pačių darbininkų. Siekiasi pasiliuosuoti nuo žiauraus išnaudojimo, naudotis savo pagamintais turtais ir visomis privilegijomis..

Todel draugai darbininkai, nelaukite diena po dienos, bet skubiai stokite į kovingas darbininkų organizacijas. Niekas laimės mums neduos, jei mes patys neiškovosime.

— *Darbininkas.*

AUGANTI INDUSTRIJA.

Visam pasaulyj žmonės linkę vis daugiau rukyti cigaretų, — taip rodo pastarasis tyrinėjimas. Vartojimas cigaretų Jungtinėse Valstijose pervyršija Europos šalis. Tiktai vienoj Anglijoj išpuola didesnis skaičius cigaretų ant žmogaus, negu Amerikoj. Vienok, Europoj lėtas rukymas įvairiose užeigų vietose rodo, kas rukymas cigaretų įgauna vis didesnį populiarumą.

Kad šita šalis turi buti vadovaujama tabako industrijoj, nes tabakas yra Amerikos produktas. Kuomet Columbus atvyko į San Salvador 1492 m., jis rado vietinius žmones rukant, ir tai buvo per jį rukymas atveštas į Europą. Kad aptarnaut rukymo reikalus Europoj ir kituose visuose pasaulio kraštuose, Amerikos farmeriai kasmet išveža daugiau kaip 525,000,000 svarų tabako. Pereitais metais išvežimas pasiekė net 579,000,000 svarų, vertės už $145,000,000.

Šios kompanijas vyriausias produktas yra Lucky Strike, kurie yra vienatiniai cigaretai ant svieto, ką apsaugoja gerklę nuo erzinančių elementų, kurie prašalinami per spraginimo procesą vartojant ultra violetinius spindulius.

Aapart to, kad bunant vadovaujamais išdirbystės moderniškos metodos Lucky Strike cigaretų, taipgi yra ypatingai atyda atkreipta į cigaretų suvyniojimą. Tiktai nesenai naujas cellophane pakelis buvo padėtas ant marketo. Naujas cellophane pakelis palaiko spragintus cigaretus šviežiais nuo oro apsaugotam pakelyj. Tai yra pridedamas įrodymas, kad išdirbėjai deda visas pastangas, kad suteikti milionams vyrų ir moterų šviežią Lucky pakelį kas dieną. (Apg.)

Mažina Darbo Dienas.

Lapkričio gale Kaune vėl sumažino darbo dienas. Daugely vietų, tenai, kur įmonėse dirbo 6 dienas į savaitę, įvedė 2-3 dienų darbo savaitę ir atatinkamai sumažino darbo mokesnį.

"Vilnies" Raštinėj Galima Gauti Sekamų Laikraščių

ANGLIŠKI:

"DAILY WORKER", Kom. Partijos organas.
"LIBERATOR", Negrų darbininkų laikraštis.
"LABOR UNITY", Amatinių Unijų Lygos organas.
"ECONOMIS REVIEW", Mėnesinis žurnalas apie padėtį Sovietų Sąjungoje.
"MOSCOW NEWS", penkiadienis anglų kalboj Maskvos laikraštis.
THE COMMUNIST INTERNATIONAL.
INTERNATIONAL PRESS CORRESPONDENCE
U. S. S. R. IN CONSTRUCTION

LIETUVIŠKI

"LAISVĖ", dienraštis.
"DARBININKIŲ BALSAS", Mėnesinis LDSA. organas.
"TIESA", L.D.S. organas.
"TIESOS ŽODIS", Argentinos darbininkų savaitraštis.
"RAUDONAS ARTOJAS", išeinantis Minske.
„BALSAS", išeinantis Vokietijoj.

Apart čia paminėtų laikraščių, galima laiks nuo laiko gauti ir kitokių, bet ne visuomet.

E. ST. LOUIS, ILL.

SUMMIT HOTEL
Sveikas Maistas ir geras patarnavimas.
Atdara dieną ir naktį.
Švarus ir šviesus kambariai.
Vietos lietuviai ir pakeleiviai kviečiami atsilankyti.
L. BUKAUSKAS, Savininkas
555 COLLINSVILLE AVE.
East St. Louis, Ill.
Phone East 9363

SPRINGFIELD, ILL.

A. J. SUNGAILA
Super Service Station.
Karus mazgojame, gryzuojame ir nušveičiame ir vulkanizuojame.
Gazas, Aliejus ir kiti smulkus dalykai.
1921-23 Peoria Rd. Phone Capitol 5308

PETE KLIM
Užlaikau Čeverykų Štorą.
Taipgi čeverykų taisymo šapa.
2009 N. 11th St., Springfield, Ill.
Phone Capitol 8039

GEORGE RUKIS
Grosernė ir Mėsinyčia.
Taipgi užlaikome visokias daržoves.
Pristatome į namus bile kur.
2008 PEORIA ROAD,
Tel. Main 5720

Skaitykite ir Platinkite "Vilnį"

M. ALEKSĖJEV. Vertė V. LIENIUS.

BOLŠEVIKAI

(Tąsa).

Šeimininkas važinėjo prie kunigo kaslink palaidojimo. Bet kunigas baisiai daug pareikalavo nuo jo už atgiedojimą.

—Spręsk pats, mano sunau,—sakė kunigas.—Ji pati ant savęs rankas uždėjo, o tas tai d-i-i-d-e-e-lis griekas, mano sunau, ir atgiedoti nepridera. Saužudys—pats didžiausias griešninkas. D-i-i-d-e-e-lis griešninkas. Ir mažiau už atgiedojimą niekaip negaliu, pareiga mano. Ant savęs grieką imu. Priseis sunkiai viską daryti, šventuosius šaukti. Pigiau paimti nuo tavęs, mano sunau, jokiu budu negaliu.

Prisiėjo šeimininkui parduoti sidabrinį laikrodį ir dar ką iš savo turto. Tik tada sudarė reikalingą sumą užmokėti kunigui. Tapo nuspręsta ryt palaidoti.

* * *

Tokiame sumišime Kolia visai užmiršo, kad jo kišeniuje randasi raštelis nuo Fedoro. Jis pasilipo pastogėn ir greit perskaitė raštelį. Ten buvo užrašyta:

"Tuojaus susisiek su slauge Fene iš ligoninės; sužinok, kur Michejevas ir kaip greitai bus šaudymas sanatoriečių. Tuojaus man pranešk. Kaip 12-tą naktį rengiame užpuolimą. Pranešk kitiems ir Fenei. Reikia, kad įvairiose dalyse miestelio butų šaudymas. Reikalinga panika. Visiems buti savo vietose.

—Fedoras."

Buvo jau dešimta valanda ryto. Kolia galvatrukčiais išbėgo gatvėn. Protekinis bėgo prie galo miestelio. Kely susitiko su draugu, taipgi slaptai dirbančiu čia CK. Perdavė jam raštelį ir nesustodamas, nuėjo toliau. Išėjo ant vieškelio. Apsistojo ties telegrafo stulpu ir ėmė atydžiai tėmyti į tamsią, mirgančią eilę žmonių šale ligoninės. Iš tamsios masės švituriavo. "Žiba ginklai,—pamanė Kolia.—Kaip gi čia pralysti prie slaugės ir nepapulti?"

Kolia laužė galvą, bet atsakymo nerado.

Buvo giedri saulėta diena. Jokių debesių. Lengvas, šiltas vėjalis siubuoja telegrafo vielas. Telegrafo stulpai be paliovos ir nuobodžiai duzgia.

"Nieko neišgalvosi. Nors užmušk. O laikas bėga." Tolokai pasirodė karieta. "Kas tai važiuoja; reikia nuduoti, kad neriinteresuoju." Kolia atsisėdo šale kelio prie stulpo. Nusiavė batus ir pradėjo permainyti autelius.

Karieta jau arti. Kolia iš po kaktos žiuri ir mato joj tris pasažierius. Vieną Kolia tuojaus pažino. Tai buvo sanatorijos ligoninės gydytojas. Šale jo sėdėjo stora moteris dėvinti slaugės drapanas. Trečiu buvo vežėjas, juodais plaukais vaikas, kokio 10 metų, be kepurės. Gydytojui skrybelė atvožta užpakalin. Jis kaip vilkas šypsojosi. Jo sankeleivė tankiai garsiai ir storai juokėsi. Į Kolią jie nekreipė atydos ir net nepažvelgė ant jo, pravažiavo pro šalį.

* * *

Staiga Koliai veidas nušvito gudrumo žypsa. "Ar pabandyti? O kodel gi nepabandyti?"

Kolia išvertė visus kišenius. Peržiurėjo atydžiai paliudijimą. Viskas buvo tvarkoj. Išsiėmė iš vidujinio kišeniaus švarų, bet sulankstytą gabalėlį popieros ir, prisiglaudęs prie stulpo, parašė ant jos keletą žodžių dirbtinu parašu. Parašęs įsikišo kišenėn ir drąsiai nužingsniavo link ligoninės. Apie porą šimtų žingsnių nuo ligoninės jį sulaikė kazokų patrulis.

—Kur, mažasis? Grįžk atgal.

—Man reikia ligoninėn,—drąsiai pasakė Kolia.—Svarbus dalykas.

—Svarbus dalykas—cho-cho,—nusijuokė kazokai.—Nagi papasakok mums, koks gi tas pas tave svarbus dalykas.

Kolia išėmė iš kišenės jo paties parašytą popierėlę. Kazokas, viršyla, matomai—patrulio vyresnysis, paėmė papierėlę, atsmaukė augštą baroninę kepurę į užpakalį ir pradėjo garsiai skaityti.

—"Slaugei Fenei. Fene. Per-perduoti su Nikaloju Mironovu... penkiasdešimts... penkiasdešimts... penkiasdešimts...—o ve toliau ne rusiškai, ne, neperskaitysi. Ir ve apačioj parašas:—Gy-g-y-dy-tojas... gydytojas Ž-i--ž-i-ž-i-gla... Žigla."

—Aha!—Viršyla kazokas pasikasė kaklą. Patylėjo. Paskui visai jaunas, be usų kazokas įsikišo:

—Ką ten, iškrėsti jį, ir lai eina.

—Ne, palauk. Sustok,—sulaikė jį viršyla.—Nagi, o kur, mažasis, tavo asmens paliudyjimas? Parodyk.

Kolia neskubėdamas išėmė paliudyjimą ir padavė kazokams.

—Sovietinis,—tarė viršyla.—"Išduotas Nikalojuj Mironovui"... Aha, ir antspauda yra. Na, eik, mažasis. Tik dešinės pusės laikykis. Eik.

Kolia paėmė savo popieras atgal ir sparčiai nuėjo link ligoninės. Įėjo aikštėn. Visa buvo užpildyta ginkluotais kazokais. Kolia sparčiai smuko šale namelio stovinčio artimais ligoninės. Virš to namelio durų plėvėsavo trispalvė vėliava. Stovėjo sargai. Štai ir ligoninės vartai. Ties vartais stovi sanitaras ir sargybinis kazokas. Kolia norėjo praeiti pro šalį, bet jį sulaikė.

—Palauk, vaikine,—užkamandavo sargybinis.—Tau kur reikia?

—Pas slaugę Fenę, su reikalu.

—Nieko nežinau,—tarė sargybinis,—eik gauk leidimą iš štabo.

Kolia nusiminė. Bet jam pagelbėjo sanitaras.

—Leisk vaikiną. Lai eina. Minima slaugė ant tarnybos.

—Na, eik, pavelino sargybinis.

—Vis tiesiai, štai per tas duris, o ten po

(Toliau bus).

BE KOMANDOS

Kokios mylios atstume nuo fronto statėsi kempes meisterskoji komanda. Ji visuomet statydavosi miške, nes vokiečių orlaiviai nužiurėję paversdavo viską kojomis augštyn. Diena buvo graži, saulėta, tik gerokai padumavusi nuo kanuolių šaudymų ir gaisrų. Kanuolės vis tebegaudžia.

—Manai, ilgai stovės šitos kempės?—Tyla prabilo savo draugui Ylai.—Naktis, kaip matyti, bus graži, tai vokiečių orlaiviai kaip varnos pasipils ant miško. Kaip vilkai, su savo prožektoriais. Ir kad nušviečia, tai kaip diena pasidaro šviesu. Šią naktį turėsime eiti kur į kokį raistą, nes bombardavimas bus.

Yla buvo tik-ką atkeltas iš sanitarijos skyriaus, kur jis jau negalėjo dirbti del širdies silpnumo; matydamas žmones be kojų, rankų, išverstais viduriais, suplėšytom galvom ir tt., jis apalpdavo. Ištisi traukiniai reikėdavo perkrauti sužeistųjų. Ligoninėse neužtekdavę vietų, tai mesdavę silpnesnius į "mirštančiųjų kambarius" ir jie tenai per porą dienų turėdavę nusikankinti. Jis negalėjo to išlaikyti ir tapo perkeltas į meisteriškąją, nes jis buvo iš profesijos kalvis. Tyla buvo panevėžietis, Yla—ukmergiškis, todel jie tuoj ir susidraugavo.

Kuomet jau pradėjo temti, jie visi pradėjo skirstytis, pasijieškojimui geresnės vietos apsisaugojimui nuo gręsiančio pavojaus iš vokiečių orlaivių pusės. Tyla su Yla susėdo vienoj paraistėj, kad kartais medžiai bombų išversti neužgultų.

—Sakyk tu man Yla, kas iš to bus? Jau trečias metas kaip vargstame, ir kad nors žinotume už ką?

—Tu klausi, kas bus? Nagi išmuš visus darbininkus ir tada bus galas.

—Ale ir muša. Kokios dvi sąvaitės atgal tai "šalonais" (traukiniais) vežė sužeistuosius.

—Aš jau mačiau tokius dalykus. Kuomet buvau sanitarijos skyriuje, tai bent pos tris traukinius į dieną praleisdavom. Kaip vijo iš Austrijos, tai baisu buvo pamislyti, kiek ten tų sužeistų budavo?! Be kojų, be rankų, viduriais išverstais... O kiek jų numirdavo, kurie dar galima buvo išgydyti?! Suverčia budavo į "mirštančiųjų kambarį" ir kapstykis kad nori! Vienas išgulėjo net tris dienas negėręs, nevalgęs nieko, su abiem kojom ir šonu peršautais.

—Štai ir gink "tėvynę" kad nori. Tave numeta ir mirk didžiausiuose skausmuose.

—Man teko girdėti, kad caras tyčia nori išmušti darbininkus, kad tik revoliucijos nebutų. Sanitarijos skyriuje budamas kalbėjausi su vienu vokiečiu, kuris buvo jau trečiu sykiu suimtas. Jis man taip pasakojo: "Kuomet aš papuoliau pirmą sykį nelaisvėn, tai mus sugrudo į prekinius vagonus ir parvežė vėl Vokietijon. Antru sykiu vėl tas pats. O dabar jau trečiu sykiu pakliuvau. Kadangi labai sunkiai sužeistas, tai gal neveš atgal. Daugelis musų norėtų pereiti į nelaisvę, bet visuomet gražindavo."

—Vistiek kas nors negerai,—patvirtino Tyla.

—Kad gyvensime—pamatysime. Bet gal dar šią naktį gali užmušti.

—Ar dyvas?!

—Pasidarykime užsirukyti, nes kuomet tie "mirties paukščiai" užlėks—negalėsime. O gal šią naktį taip praleis?

Susisuko papirosus ir pradėjo traukti, kaip kokį šviežią orą; oras toks buvo pasmirdęs nuo įvairių gasų, puvančių dveselienų ir žmonių lavonų, kad tabako dumai buvo gaivinantis vaistas. Senai buvo bekalbėję savo gimtąja kalba, tai dabar buvo smagu. Ypatingai, kuomet abu iš vieno krašto ir jautėsi nėra ko bijoti pasisakyti savo mintis. Ir nors žemė šlapia buvo, bet jie to nejautė. Miške butų tyla, kad ne orlaivių dundėjimas augštybėse. Prisispaudė dar labiau prie žemės ir vėl pradėjo:

—Na, klausyk, Yla. Ar tu žinai ką nors apie savo namiškius? Aš tai nieko nežinau.

—Rašiau, rašiau, bet atsakymo negavau.

—Aš manau, kad dabar jau nė vieno nėra gyvo: vokiečiai išskerdė visus.

—Nėra dyvo. Karas visus žmones pavertė žvėrimis.

Orlaiviai jau sukinėjosi virš jų galvų ir leidžia iš prožektorių šviesas.

—Nesikrutinkime dabar.

—Kempes vistiek jau suvers, nes jas pamatys.

—Suk jas velniai, kad tik mums nepataikytų.

Orlaiviai nužiurėjo kempes ir pradėjo mėtyti bombas. 10 orlaivių ar daugiau.

—Jie mano, kad čia daug kariuomenės stovi. Bombas užniek mėto.

—Karo laike viskas užniek eina. Nieks nieko negaili. Ale jau pradeda... Bomba krito į vidurį to raisto ir išmėtė viską į šalis.

. . . . . .

Jau buvo šviesu, kuomet Tyla atsipeikėjo ir pradėjo judinti kojas. Visas purvinas ir kokią 15 žingsnių į šalį numestas. Kiti draugai jau jieškojo jų. O Ylos nėra. Apjieškoję visur sugryžo prie tos duobės. Yla buvo 10 žingsnių nuo Tylos užverstas dumblais iš raisto. Nors nesužeistas, bet be sąmonės nuo pritrenkimo. Vėliau pavyko atgaivinti, bet girdėjimo jau visai neatgavo.

Tą dieną atgabeno net tris kanuoles, kad tuos paukščius nubaidyti. Dar nebuvo dvylikta valanda, kaip orlaiviai pasipylė virš miško. Vienas tartum pastebėjęs kanuoles pradėjo suktis viršum. Kareivis gerai progai pasitaikius paleido šuvį. Orlaivis dumuose pasislėpė nuo kareivių akių, kurie buvo vėl kaip ir nakties laiku išsikavoję po raistus. Bombos sprogusios balsas pranešė, kad "mirties paukščiui" pakirsti sparnai—pradėjo pulti.

Iš kur buvęs atbėga karininkas. Akys pilnos pykčio, veidas raudonas.

—Kas šovė?

—Aš,—atsakė kareivis.

—Buvo komanda?

—Ne.

—Kas liepė šauti?

—Niekas.

—Kam tu šovei?

—Juk mes tam esam pašaukti, kad šaudyti.

Karininkas jau nebegalėjo išsilaikyti iš piktumo ir puolė ant kareivio. Pykšt, pykšt per veidą su kumščia.

—Ar tu nežinai, kad kariuomenėj reikia klausyti viršininkų, tu, biaurybe!

—Tai reiškia, kad kuomet priešas atstato durtuvą, reikia laukti komandos,—atsakė drąsiai kareivis. Už tokį drąsų atsisakinėjimą karininkas dar labiau sužvėrėjo ir puolėsi mušt. Kareivio veidas buvęs nuo kirčių raudonas, dabar darėsi dar raudonesnis ir kantrybės siulas vos laikėsi. Mintis sukosi galvoj: ar čia nusižemint ir kantriai nukentėti tokią neteisybę, ar pasipriešinti ir sutrinti į "miltus" tą šunišką karininką ir paskui mirti nuo kulkos, kurią gaučiau už tokį pasipriešinimą prieš vyresnį? Tuo tarpu karininkas matydamas, kad kareivis drąsiai atsako jo kirčius, plyšo iš piktumo ir užsimojo kirsti, bet kareivio kirtis paguldė ant šono jį ir jo žvėriškas keiksmas pasipylė. Nusitvėrė už revolverio ir butų šovęs kareivį, bet kitas kirtis apsvaigino ir jis krito nebepasikeldamas.

—Gal aš jau negyvensiu ilgiau, kaip 24 valandas, bet noriu tau duoti pamoką ir atlyginimą už visus, kurie kentė neteisybes iš tavo pusės.

Karininkas mėgino keltis ir šauti, bet stiprios kareivio kumštys sulaikė jį.

—Tu nesistengk atsikelti ir nemėgink šauti, jeigu dar nori gyventi.

Karininkas nuvežta ligoninėn, o kareivis areštuotas. Orlaiviai vėl skraido ir mirtį nešančius kiaušinius mėto. Armotos nešaudo, nors gera proga,—be komandos juk negalima tai daryti.

Jonas.

Šalin Rankas Nuo Kinijos

(Tąsa nuo 2-ro puls.)

tojų, kariškų laivų į Kinijos uostus. Amerikos darbininkai ir farmeriai nenori karo prieš Kiniją ir intervencijos į Sovietų Sąjungą. Nežiurint į tai žmogžudingas karas jau pradėtas. Jis gali buti sustabdytas vien per masinius protestus darbininkų ir farmerių.

Sovietų Draugų organizacija turi smarkiai mobilizuoti Amerikos darbo mases, kad imperialistų "Rankos Butų Atitrauktos nuo Kinijos." Darbininkai turi stoti į masinę kovą, ir neleisti sukriušinti Kinijos Sovietinę Respubliką.

Milžiniška skerdynė eina, bombų mėtymai iš orlaivių ir karo laivų kanuolės pelenais paverčia miestus. Tas viskas reiškia, kad vėl bus milionai žmonių išžudyta ir palikta elgėtomis, kaip buvo 1914-18 metais.

Kovokim prieš užpuolimą ant Kinijos ir imperialistų siekimus ją pasidalinti tarp savęs.

Reikalaukim neatidėliotino ištraukimo Amerikos ir kitų šalių kariškų laivų ir kariuomenės iš Kinijos.

Remkime revoliucines kovas Kinijos darbininkų ir valstiečių, kurie eina į pasiliuosavimą per sudarymą Sovietinės valdžios Kinijoj.

Dirbtuvėse, draugijose ir unijose organizuokime Sovietų Kinijos ir Sovietų Rusijos Draugų komitetus.

Nedaleiskim užpulti Sovietų Sąjungą. S. D.

Tarptautinis Darbininkų Apsigynimas

Mes bado ir skurdo verčiami butinai turime eiti į griežtesnes kovas, kad palaikius gyvybę, kad pridengus save nuo nuogybės, kad įsigijus nors kokią pastogę nuo šalčio, sniego ar lietaus pasislėpti. Su šitais kasdieniniais reikalavimais visur turime susidurti su valdžios sargais, policija ir teismais.

Ir juo toliau, tuo tankiau tie susikirtimai kartojasi. Taipgi galutinas susikirtimas tarpe proletariato ir dominuojančios klesos plačiai permatomas, kada jau faktinai prasideda naujas pasaulinis karas. Tas karas kuriasi iš taip vadinamų susikirtimų tarpe imperialistinių valstybių už rinkas, už pasigrobimą svetimų teritorijų; bet visiems aišku, kad ta karo ugnis bus nukreipta sutartinai prieš Sovietų Sąjungą ir viso pasaulio darbininkų judėjimą. Jau dabar Kinijos Sovietų valdžia sprendžiama sukriušinti, paskandinti vargo žmones kraujo juroj. Tuo klausimu visos imperialistinės šalys pilnai susitaiko.

Viso pasaulio darbininkai prieš tokias užmačias, prieš skerdynes, prieš vergimą darbininkų klesos griežtai kovos. Tose kovose be pasigailėjimo reakcija parodys savo aštrius dantis ir geležinę kurką, kad tuos prieštaravimus nuslopinti, sukriušinti, paminti po savo letena.

Visose tokiose kovose svarbiausią rolę lošia ši organizacija — Tarptautinis Darbininkų Apsigynimas. Šioji organizacija yra tarptautinė. Ji gyvuoja visose kapitalistinėse šalyse, kur tik eina klesinė kova. Ji gyvuoja nuo pasaulinio karo pabaigos. Ji atliko milžinišką darbą savo gyvavimo laiku.

Šios organizacijos pastangomis šimtai tukstančių musų narsių kovotojų už proletariato reikalus tapo išgelbėta nuo sušaudymo, nuo kartuvių ir elektros sriovės mirčių, bei ilgų metų katorginio gyvenimo tarpe tamsių akmeninių sienų kalėjimų urvuose.

Pasidėkavojant šiai organizacijai, tie kovotojai dar ir šiandien dirba tarpe mus ir kovoja už visų darbininkų bendrus reikalus.

Šiandien nieko svarbesnio nėra pasaulio darbininkų judėjime, kaip tik turėti stiprią ir karingą organizaciją, tai yra Tarptautinį Darbininkų Apsigynimą.

Šioji organizacija, permatydama dabartinį pasaulio kapitalistų susijungimą prieš Sovietų Sąjungą, prieš kylantį visam pasauly proletariatą už liuosybę, pasiryžo aktualiai stoti į kovą, gindama darbininkų teises.

Ji šaukia darbininkų mases stoti į Tarptautinį Darbininkų Apsigynimą, sudaryti milioninę armiją, remti visais galimais budais jos žurnalą "Labor Defender" ir kitokią literaturą skleisti jos išleistą. Kiekvieno darbininko priedermė buti šios organizacijos nariu ir didinti jos armiją, kuri gina darbininkų reikalus. K. M.

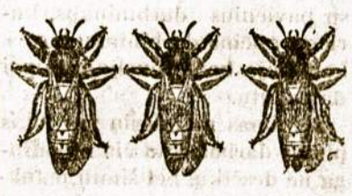

Alfalfa Dobilų Medus

Gavom naują siuntinį alfalfa dobilų medaus iš Idaho, kuris skaitomas geriausios rušies. Medus jau sutirštėjęs. Tai labai gera gyduolė nuo slogų gerti su vandeniu. Ypatingai vaikams medus sveika valgyti. Sergantiems vietoj cukraus naudoti medų irgi labai sveika. Todel kiekvienas įsigykit savo namuos medaus kenuką. Parsiduoda tik 5 svarų kenai. Kaino numažinta, tik $1.00. Kreipkitės: J. Baltušis, 3116 So. Halsted St., Chicago, Ill.

DIDELĖ NAUJIENA!

"Vilnies" raštinėj galite gauti geriausių Alabamos valstijos šviežių farmerskų riešutų. Šie riešutai labai gerai nuaugę ir daug turi riešutinio aliejaus-riebumų. Tokius riešutus kitur parduoda iki 40c už svarą; čia gausit už 20c sverą.

Nebukit paskutinis, ateikit kol dar neišparduoti.

"VILNIS"

3116 So. Halsted St., Chicago, Ill.

NAUJAI IŠLEISTOS KNYGUTĖS.

"Balso" redakcija yra išleidusi eilę gerų knygų, kurias kiekvienas darbininkas turėtų įsigyti ir skaityti.

19. K. VOROŠILOVAS. "Ar bus karas", 1931. Kaina 03
20. J. BULATOVAS. "Žygis kunigo sutanoj". 1931. Kaina 03
21. V. P. "Bausmė". 1931. Kaina 02
22. "Komunistai ir revoliuciniai darbininkai fašistų teisme, (Pirmoji dalis). 1931. Kaina 10
23. S. LIUBIMOVA. "SSRS.—Tautų Sąjunga". 1931. Kaina 05
27. BEDIEVIS. "Lietuvos šventieji ir jos apaštalai. Kaina .10
28. V. KAPSUKAS. "Kazys Giedris". 1931. Kaina 05
29. P. KAIMIETIS. "Lenkijos darbo valstiečių kova. 1931. .05
30. D. A. "Lietuva ir karo ruošimas prieš Sov. Sąjungą" ..... .03
31. "Apie komunistų internacionalo sekcijų uždavinius. KIPK. XI plenumo tezės. 1931. Kaina 03
32. HANS LIORBER. "Jurininkai atvyko. 1931. Kaina 03
35. "Vokietijos komunistų partijos kovingi uždaviniai kaime. Drgo Telmano kalba Oldenburge." 1031. Kaina 03
37. "Kapitalizmas ir darbininkų klesa". (Lavinimosi rateliams).. Kaina 03

Visas augščiau išvardintas knygutes galima gaut "Balso" redakcijoj (Tilsit, Pr. Memelstr. 26, M. Labori). Kas užsisakys minėtų knygučių nemažiau, kaip už 5 dol., tam nuleidžiama 35 proc., o kas iš anksto užsimokės, tam nuleidžiama 45 proc. nuo pažymėtų kainų.

IŠ REVOLIUCINIŲ POLITINIŲ KALINIŲ GYVENIMO

1931 m. iš Kauno kalėjimo išvežė partiją politinių kalinių moterų į Ukmergės kalėjimą, kur jau buvo atveztos ir iš Zarasų kalėjimo. Lietuvos kalėjimai pasižymi savo viduramžišku žiaurumu. Ypač pasižymėjo Ukmergės kalėjimas. Kuomet politiniai kaliniai 1 rugpiučio (1930 m.) protestavo prieš ruošiamą imperialistinį karą prieš SSRS., fašistų budeliai šaudė į langus, įsiveržė į politinių kalinių kameras ir pradėjo mušt nagaikomis iki apalpimo ir kraujo. Politiniai kaliniai pakėlė riksmą, į kurį susirinko didelė žmonių minia, teiraudamasi pas kalėjimo administraciją, kas dedas kalėjime. Tuomet išėjo kalėjimo viršininkas su raudona vėliava rankose ir paaiškino, kad politiniai kaliniai norėjo paimti "valdžią" į savo rankas. Greit policijos burys išsklaidė minią, bet per visą dieną prieidavo prie tvoros kareiviai ir eidami žmonės reikšdavo mums užuojautos.

Po kruvinos pirties pradėjom apžiurinėt žaizdas ir dėt šaltus kompresus. Medicinos pagelbos administracija nedavė.

Po žiaurių mušimų fašistų administracija nubaudė politinius kalinius 6 mėnesiams be maisto perdavimo iš laisvės, be pasimatymų su giminėmis, be laiškų, laikraščių ir rašomosios medžiagos, ir atėmė nuosavą patalinę neribotam laikui. Rugsėjo 7 (1930 m.), tarptautinę raudonąją jaunimo dieną šventėm taip pat demonstratyviai, ir pasikartojo ta pati kruvinoji pirtis, po kurios nubaudė dar 5 mėnesiams ta pačia bausme. Lapkričio 7, 1930 m., iš pačio ryto aplink kalėjimą vaikščiojo sargybinė policija neprileisdama minios. Kalėjimo kieme aplink politinių kalinių langus buvo pastatyta kariuomenės sargyba, kuriai buvo įsakyta šaudyt į langus kuomet pradėsim "triukšmaut". Prieš dainavimą draugių dalį iššaukė į raštinę ir laikė iki vakaro. Tuo laiku mes pasilikusios kameroj nežinojom ką fašistai padarė su draugėmis. Mus sumušė guminėm nagaikom, lazdom, raktais. Vakare atvedė drauges ir pasodino į atskirą kamerą. Tiktai ant rytojaus turėjom galimybės sužinot kokią kruviną puotą joms suruošė fašistai. Kuomet jas iššaukė į raštinę buvo 9 val. Patalpino į viršininko kabinetą ir pastatė kariuomenės sargybą. Tyčiojosi ir koliojo visokiais biauriais žodžiais. Kuomet atėjo laikas dainuot draugės atsistojo ir pradėjo dainuot. Tuomet sargyba ir raktininkai puolė politines moteris mušt. Mušė jas buožėmis, spardė kojomis, rovė plaukus, pagaliau begėdiškai ištiesė ant grindų, pakėlė sijonus ir mušė nagaikomis nuogąjį kuną. Reikia pažymėti, kad visiems ten kankinimams vadovavo pats kalėjimo viršininkas buvusis liaudininkas Raupis. Šį kartą mus nenubaudė, nes vistiek turėjom beveik metus senos bausmės. Karidoriuj pastatyta žvalgybininkė Sadauskienė nenueina nuo langelio duryse, koliojasi gatvės žodžiais ir jieško progos išprovokuot mus, o paskui rašo pareiškimus karceriui. Per trumpą laiką iš 40 politinių kalinių neliko nei vienos, kuri nesėdėtų karcery. Vyrus politinius kalinius kankino dar labiau negu moteris. Drg. Gučiauską sumušė, kad gulėjo be sąmonės su suskaldyta galva. Dr. Tamošiunui sulaužė 3 šonkaulius ir taip sužalojo, kad turėjo daryti operaciją (grižą), d. Dlotas gavo džiovą. Drgg. Gostautą, Dlotą ir Kličių, užkalė retežiais 1 mėn. Ukmergės kalėjime padėtis pasidarė nepakenčiama gyvenimui; fašistų valdžia pastatė sau tikslą suardyt revoliulinį kolektyvą, pritaikydavo pačias žiauriausias priemones.

Mes nenustojam kovot, bet fašistai nenustoja kankyt revoliucinių politinių kalinių Ukmergės kalėjime.

("B.") **Egdė.**

CHICAGOS ŽINIOS

Allmanas Reikalauja Daugiau Policijos

Chicagos policijos komisionierius Allmanas kalbėdamas apie perorganizavimą policijos patiekė planą del samdymo policistų. Jis sako, kad 6,000 policistų Chicagai jokiame atsitikime neužtenka.

Jis atvirai nekalba, kad policistų skaičių reikia didinti del persekiojimo darbininkų veikimo, bet iš viso ko galima suprasti, kad tai tas, o ne kas kitas verčia valdininkus didinti policiją.

Bet miestui pinigų neturint darosi ir policija nesaugi. Jau andai tuli policistai pasakojo bedarbiams, kad jie nepulsią daugiau bedarbių, nes jų pačių algos nemokėtos po visą mėnesį, ir greitai turėsią badauti. Tą supranta ir patys viršininkai, bet jie vienas kitam nenori nusileisti grafte, tad pamiršta, kad reikia sumažinti graftą, idant turėti pinigų nors policistų algoms.

Staiga Mirė Svetimoj Stuboj

5-tą dieną vasario po nr. 1731 W. String St., prie 18-tos gatvės, staiga numirė žmogus apie 50 metų amžiaus; Martynas Zalneba, lietuvis.

Kaip kiti pasakoja, tai jo užsiėmimas buvo popierų surankiotojas. Buk iš to daręs sau pragyvenimą.

Jis prisilaikydavęs ant Jefferson gatvės, bet su kokiu reikalu atėjęs pas savo pažįstamą ant String St. ir staiga kritęs ant grindų, pakol gydytojas atėjo, jau rado mirusį.

Vieni kalba, kad širdies ligą turėjo, kiti sako, kad nuo smarkios naminėlės. Išrodo, kad buvo bedarbis ir greičiau iš skurdo, bado, šalčio ir kitokių trukumų mirė. Žinoma, kada žmogus ekonominių gyvenimo sąlygų nuvargintas, tai tokiam ir munšainas greičiau kenkia. Graborius Skudas paėmė lavoną, sako bus tyrinėjimas mirties priežasties.

—Rep.

LDSA. 3-čio Rajono Rybose

LDSA. 3-čio Rajono posėdis įvyko 29 dieną sausio, "Vilnies" svetainėje.

Apkalbėjus visus svarbius dienos klausimus, padarė nemažai tarimų.

Plačiai kalbėta jaunuolių klausimu ir likosi nutarta, kad pereitų metų buvęs vesti tą darbą komitetas jaunuolių organizavimui, turi dėti daugiau pastangų organizavimo darbe. Komiteto narės su tuo sutiko ir pasižadėjo dirbti tuo klausimu.

Nutarta padėti LDSA. 96 kp., kaipo naujai, prisirengti prie parengimo.

Apsvarsčius vajaus klausimą ir draugės sekretorės kaipo nurodymus kokias drauges rajonas paskyrė už kalbėtojas. Nutarė užklausti sekretorės, kodel ji iš sąrašo savo vardą išėmė, nes rajonas ir ją į tą skaičių buvo paskyręs.

Ir kartu noriu su šiuomi pranešti, kad Rajonas dar paskyrė vieną iš jaunų kalbėtojų, visiems žinomą ir visų mylimą drg. A. Navikaitę. Tokiu budu draugės, kurios turite sąrašus kalbėtojų, tai dar be suminėtų kalbėtojų galite kviesti draugę A. Navikaitę.

Nutarta parašyti atsišaukimą per "Vilnį" rajono rybose esančioms kuopoms Komunistų Partijos vajaus reikalu ir kartu LDSA. vajaus reikalu. Taipgi nutarta surengti pramogos vakaras ar šokiai ir kiek vėliaus surengti ir kitas, kurio pusė pelno bus skirta "Vilniai"

Nutarta, iš paskutinio mėnesio penktadienio susirinkimus atkelti į paskutinį pirmadienį, kaip kad buvo anksčiau.

Posėdžio nuotaika buvo gana gera, draugės visos nuoširdžiai paduotus dienotvarkyje klausimus svarstė.

—Julija.

Dabartiniu laiku eina Komunistų Partijos vajus. Kad padarius jį sekmingu, prie to darbo ir musų LDSA. 3-čias rajono konferencijoje likosi nutarta, kad visos draugės imtusi už darbo ir likosi pasiskirta skaičius kiekvienai kuopai gauti narių, sulig konferencijos nuožiuros.

Draugės, ar visos jau mums paskirtą skaičių išpildėme, o jei ne, tai be jokio atidėliojimo bei išsisukinėjimo į darbą! Mums negali buti apribotas skaičius gavime į K. P. narių. Jū nė kuomet nebus perdaug. Bet reikia pažymėti, kad LDSA. 3-čias Rajonas atsišaukia į jus ir ragina, kad jei ne daugiau, tai bent kvotą butinai turi išpildyti kiekviena kuopa.

Kartu primename, kad ir LDSA. vajus arti. Prie jo taipgi turime rengtis tinkamai, kad padarius jį sekmingu.

—3-čio Ra-no Komitetas.

ROSELAND

Iš LDSA. 115 Kuopos Susirinkimo.

Minimos kuopos susirinkimas įvyko vasario 2 d. Narių atsilankė skaitlingai ir svarstė dalykus rimtai.

Nutarta paaukauti $5 Kentucky streikuojantiems mainieriams ir rinkti daugiau aukų, drapanų ir kitokių reikmenų.

Visos narės nutarė aukauti ką tik kuri gali dėl busiančio bankieto vasario 28 d., Liet. Darbininkų svetainėje.

Nutarta surengti balių su programa agitacijos mėnesy ir pelną paskirti darbininkiškiems reikalams.

Taipgi paaukauta $5 del "Daily Worker."

Musų kuopos narės darbuojasi kiek galėdamos ir aukauja darbininkiškiems reikalams, kur tik mato didesnį reikalą. —M. M.

ExTRA

Roselando Lietuvių Darbininkų Aido choras stato veikalą "Alkis".

Trijų paveikslų alegoriška operetą, kuri įvyks balandžio 17 d. Visų musų darbininkiškų draugijų bei organizacijų prašome nedaryti jokių parengimų balandžio 17 d., nes Roselando Darb. Aido choras yra pasirengęs su geru veikalu, operete "Alkis", kurią pirmą sykį statys. Malonėkit visi įsitėmyti minėtą dieną.

Choro Komisija.

BRIGHTON PARK.

Musiškių Organizacijų Bendra Vakarienė Buvo Didelė Ir Draugiška.

Gyvenimas mus mokina, kad sutartinas bendras darbas nepalyginamai sekmingesnis bile kokiam užsimojime musų veikimo. Brightonparkiečiai tą vykdino praktikoj ir mes matome kuopuikiausius rezultatus.

Brighton Parke susijungė keturios organizacijos; sudarė tokį bendrą bolševikišką frontą, ir iškėlė bankietą tokį puikų, kad pirmą sykį man, mano gyvenime teko buti, tokiame viskuomi turtingame parengime.

Nekalbant apie pačią vakarienę, kuri buvo labai gausi, palyginus su tikietų kaina, prie tos vakarienės dar buvo gražus ir įvairus programas. Publikos buvo pilna svetainė: draugiškai linksminosi. Šoko, šnekučiavosi, kaip jauni, taip seni. Aišku, kaip diena, kad pasisekimas šio bankieto priklausė nuo brightonparkiečių bendro ir gerai išdirbto plano.

Šitas brightonparkiečių sutartinas darbas yra geras pavyzdis ir dėl kitų kolonijų. Ypač Bridgeporto kolonijai, kurie stengiasi pralenkti Brighton Parką visokiame darbininkiškame veikime. Jeigu Bridgeportas lenktyniuoja su Brighton Parku, reikia pasakyti, kad reikalą turi su labai gerai organizuotu konkurentu.

Bridgeporto Patriotas.

Mokinės Slaugės Pralaimėjo Streiką

Oak Park ligoninės mokinės slaugės buvo išėjusios į streiką prieš vergišką uždarymą jų ir neleidimą išeiti nė dviejų vakarų į savaitę, taipgi uždraudimą bile kam ateiti pas jas į svečius. Jos turėjo gryžti nieko nelaimėjusios. Šešios mokinės metė darbą.

Darbininkas Nusinuodijo

Floyd Young, 45 metų amžiaus darbininkas, sekmadienį išgėrė nuodų ir mirė. Jis paliko raštelį, kuriame atsiprašo visų, nuo kurių buvo pasiskolinęs pinigų, kad jį gyvenimo sąlygos taip prispaudė, kad ant paskolų ilgiau nebegali gyventi, o vilties nesimato, kad galėtų atsigriebti ir skolininkams atsiteisti, taipgi palaikyti savo gyvybę.

MARQUETTE PARK

Kas Veikiama Pas Marquetteparkiečius?

Vasario 3 d., įvyko ALDLD. 146 kuopos mėnesinis susirinkimas. Protokolas iš pereito susirinkimo, ir komisijų raportai likosi priimti vienbalsiai.

Sausio 16 d., 146 kuopa buvo surengusi šokių vakarą, nuo kurio liko $6.70 pelno. Komisija likosi išrinkta del paėmimo daržo išvažiavimams ateinančiam sezone. Narių šiame susirinkime dalyvavo vos tik 9. Tai tiesiog blogas apsireiškimas. Tiesa, draugai priklausanti kitose organizacijose gal neatbutinai turi ten dalyvauti, bet didžiumos narių, yra tiesioginis apsileidimas. Draugai, tas tiesiog yra papeiktina. Man rodos, kad jeigu mes priklausome prie organizacijų, tai buti susirinkimuose ir imti dalyvumą, taipgi ir tų organizacijų veikime.

Valdyba musų kuopos susideda iš darbščių draugų, bet juk negalima tikėtis, kad valdyba su keliais draugais daug ką nuveiktų; turime visi dirbti, o pasekmės bus didelės.

Nors šiame susirinkime ir nedaug narių tedalyvavo, bet galima pasakyti, kad daug svarbių nutarimų perleidome, kuriuos ateityje stengsimės vykinti gyveniman. Taigi, draugai, visi į darbą.

Laiškų ir atsišaukimų buvo kuopos vardu prisiųsta daug; visi likosi perskaitvti ir vienbalsiai priimti. Pirmiausia, rodos, buvo skaitytas (atsišaukimas) laiškas nuo Amerikos Komunistu Partijos 8-to distrikto, kad prisidėti prie išleidimo naujo darbininkiško laikraščio, paremiant jį pinigiškai. Nau jas darbininkų laikraštis pradės eiti su 1 diena kovo mėnesio. Supratę reikalingumą to busimo laikraščio nutarta paremti aukomis. Aukavo šie draugai: dd. Grigai $1; P. Paukštis —50c., I. Pievelis—25c., Julija Skeberdytė—25c. ir O. Mikulėnienė —25c. iš iždo $2.75. Viso $5. Organizacijos, kurios aukauja $5., turi teisę balsavime duoti vardą tam naujam darbininkų laikraščiui. Musų 146-ta kuopa, didžiuma balsų nubalsavo, kad tas naujas laikraštis butų užvardytas: "Workers Voice".

Antras laiškas (atsišaukimas) buvo skaitytas nuo A. LDLD. Centro Komiteto, kad išrinkti komitetą iš 3 draugų. Tie 3 išrinkti komisijos draugai turės atlikti daug svarbių užduočių: Turės rupintis gavimu "Laisvei", "Vilniai" ir "Darbininkių Balsui" naujų skaitytojų, ir atnaujinimu prenumeratų. Labiausia aprupinti literatura tuos draugus darbininkus, kurie yra dideliam finansiniam trukume ir daugelį kitų svarbių užduočių turės atlikti. Likosi išrinkti šie draugai:

Ig. Kačinskas, Geo. Sanderis ir U. Grigienė. Tolesniai skaitytas atsišaukimas nuo Jungtinių Valstijų Komunistų Partijos Lietuvių Frakcijos Centro Biuro, kuriame raginama, kad stoti į Komunistų Partiją. Nors ir mažas musų buvo burelis bet 4 draugai prisižadėjo stoti į Partiją... (Prisiųskit vardus ir antrašus pasižadėjusių draugų stoti į Partiją Antrai Sekcijai, nes jusų kolonija priklauso prie jos, tai bus galima suorganizuoti Komunistų Partijos branduolys—Kom.). Toliaus sekė skaitymas atsišaukimo nuo Kentucky streikuojančių angliakasių. Pasvarsčius laiško turinį pasirodė, kad nekurie draugai jau nuo senai turi blankas aukų rinkimui, ir aukos yra renkamos. Daugiaus, rodos, nieko nesvarstėme, nes buvo pusėtinai vėlus laikas, ir susirinkimas užsidarė.

Beje, tą patį vakarą įvyko susirinkimas ir Tarptautinio Darbininkų Apsigynimo. Perskaityta keletas laiškų, kurie buvo pasiųsti varde 73 kuopos. Laiškai likosi priimti, bet iš priežasties neatsilankymo finansų raštininko draugo Juškos, ir mažo skaičiaus draugų, nieko svarbaus netarėme.

—Ig. Kachinskas.

Stokit Komunistų Partijon— Ginkite Sovietų Sąjungą — Darbininkų Tėvynę!

JUSŲ VAKARINEI MOKYKLAI VADOVĖLIS

Artinanties žiemai, prasideda įvairios mokyklos, o labiausiai gramatikos. Mes turime Lietuvių Kalbos Gramatikos Vadovėlių, spausdintų Lietuvoje ir Amerikoje. Didelis pasirinkimas — pirkit ir paremkit darbininkų įstaigą. Kainos prieinamos.

Pasibaigus vasaros piknikams ir išvažiavimams, pradėdant rengti parengimus ir teatrus-perstatymus, yra reikalinga teatrališki veikalai. Pas mus yra didelis pasirinkimas. Vietoje, kad eikvoti laiką, kreiptis kitur ir negauti tą, ką reikalaujat, kreipkitės į "Vilnies" spaustuvę, sutaupysit laiką ir gausit kas jums reikalinga.

Politinėms mokykloms, kurias musų draugai ir organizacijos žiemos laiku tveria ir palaiko, reikalingos įvairios K. Markso ir N. Lenino knygos. Be gerų revoliucinių knygų, mokykla nėra galima. Reikalaukite pas mus, mes jusų reikalavimą greitai ir prieinamai išpildysime.

Visus užsakymus siųskit:

"VILNIS"

3116 SO. HALSTED ST., CHICAGO, ILL.

Office & Res. Tel. Boul. 5913 — Office & Res. Tel. Boul. 5914

DR. BERTASH - DR. NAIKELIS

756 W. 35th STREET (COR. OF 35th & HALSTED STS.)

Office hrs. 1-3 and 6:30-8:30 p. m. — Office hrs. 2-4 and 7-9 p. m.

Nedėldieniais pagal sutartį. — Nedėldieniais pagal sutartį.

CICERO.

Išprogdino Tris Bučernes.

Tik per dvi savaiti Ciceroj sudegė trys bučernės. Sudegintose bučernėse buvo daug žemesnės kainos ant mėsos. Kalbama, kad todel jas ir padegė.

Ciceroj tankiai visokių biznių atsidaro ir vėl greitai užsidaro. Mat pusė Ciceros darbininkų nedirba, tad nėra kam pirkti, visi jieško kur gauti pigiau.

Aną dieną ant 25th St., prie 52nd Ave., atsidarė nauja krautuvė ir paskelbė ant "pork chops" žemas kainas. Šimtai moterų užsigrudo prie tos krautuvės. Net policiją reikėjo šaukti, kad vykinti tvarką. —V. R.

Tel. Yards 1849

DR. G. SERNER

LIETUVIS AKIŲ SPECIALISTAS

Ofisas ir akinių dirbtuvė
756 West 35th St
kampas Halsted St.
Valandos nuo 10—4, nuo 6—8
Nedėliomis nuo 10 iki 12

MEDICINOS DAKTARAI

DR. M. G. WOLKAS

Lietuvis Gydytojas ir Chirurgas
Moterų ir Vaikų Specialistas
Val. nuo 4 iki 9 vakare.
Tel. Yards 1239.
3149 S. Morgan St. Chicago

Dr. Marjan S. Swiont

Tel. Lafayette 5252 ir 6868
Valandos nuo 10 ryte iki 2 po pietų
4231 Archer Ave., Chicago.

DR. MARGERIS

Valandos: nuo 10 ryto iki 2 po pietų
ir nuo 6:30 iki 8:30 vakare.
Sekmadieniais nuo 10 iki 12.
3421 S. Halsted St.
Phone Boulevard 8483

SVARBI ŽINUTĖ

Dr. M. T. Strikol'is

Lietuvis
Gydytojas ir Chirurgas
Perkėlė abu savo ofisus į naują vietą po numeriu
4645 S. Ashland Ave.
Valandos: nuo 2 iki 4 ir 6 iki 8 vak.
Nedėldieniais pagal sutartį.
Tel. Boulevard 7820
Namai: 6641 S. Albany Avenue
Tel. Prospect 1930

DR. S. BIEŽIS

Phone Canal 6222
Gydytojas ir Chirurgas
2201 WEST 22nd STREET
Val.: 1-3 ir 7-8; Ned. 10-12 ryte.
Rezidencija: 6640 So. Maplewood Av.
Telefonas Republic 7868.

DR. T. DUNDULIS

Gydytojas ir Chirurgas
4142 Archer Ave.,
Valandos 11 ryto iki 1 po pietų,
2 iki 4 ir 6 iki 8 vak.
Nedėliom nuo 10 iki 12 dieną
Tel. dieną ir naktį Virginia 0036

Dentistai

Phone Cicero 1260
DR. A. J. GUSSEN
Lietuvis Dentistas
4847 W. 14th St.,
Cicero, Ill.
—Valandos—
Nuo 10 ryto iki 8 val. vakare
Kasdieną.

Phone Boulevard 7042
DR. C. Z. VEZELIS
DENTISTAS
4645 So. Ashland Ave.
Arti 47th Street

Garsinkitės "Vilnyj"

VIETINĖS ŽINIOS

LDS Vajaus Klausimas 53 Kp.

LDS. 53 kp. mėnesiniame susirinkime, 4 d., vasario, kilus klausimui vajaus, tapo kuopos užtvirtinti 8 organizatoriai. Iš 53 kp. 2 pastovųs organizatoriai, 4 liuosnoriai apsiėmė ir du nominuojant per kuopos narius. Visi tie organizatoriai prisižadėjo darbuotis del gavimo naujų narių per vajaus laiką.

Pirmą savo pasitarimą vajininkai atlaikė 7 d. vasario ir pridėjo dirbti tinkamus planus pasekmingesniam darbui. Vienas vajininkų svarbiausias punktas, ant kurio visi atkreipėme daugiausia domės, tai kad 53 kp. šiame vajuje turi laimėti pirmą dovaną. Ir mes tą tikslą manome atsiekti.

Iškėlus šitą obalsį, 53 kp. vajininkuose užvirė patriotiškas kraujas ir tuoj pradėta teirautis kur galima gauti įstojimo blankų. Blankų yra pakankamai pas finansų sekretorių S. Deikų, galima gauti visada.

Čia kitoki planai nereikalingi kaip tik eiti visur, kur tik galima susitikti su lietuviais ir kalbinti juos prisirašyti. naudojantis ta proga, kad vajaus laiku per pusę numuštas įstojimas.

Ne tik vajininkų pareiga prirašinėti narius, bet taip pat yra priedermė ir visų narių progai pasitaikius pakalbinti darbininkus prisirašyti į LDS. Visi dirbdami turėsime daugiau pasekmių.

—Vajininkas.

Tuščių Namų Skaičius Didėja

Chicagoj pastaruoju laiku tuščių namų skaičius vis didėja. Ypatingai viduryj miesto. Mat kur darbininkai gyvena tos vietos labiausia paliestos bedarbės. Darbininkai netekę darbų pradeda susikraustyti po dvi ir daugiau šeimynas į vienus kambarius. kad išvengti rendų mokėjimą, tokiu budu tuščių namų skaičius ir didėja.

Stambieji namų rendavotojai tiesiog susirupinę, kad daugelis jų namų stovi tušti. Jie išskaitliuoja kiek buvo apsivedimų ir atvažiavo šeimynų iš kitų miestų, bet padėčiai negerėjant, negali suprasti kur tos šeimynos pasidėjo, kad namų nerendavoja.

Pagaliaus reikia dar atsiminti, kad ne vien po kelias šeimynas sueina gyventi į vienus kambarius, bet daugelis šeimynų nuėjo skursti į flophouzes. Juk 12,000 žmonių, kurie dabar randasi flophouzėse, seniau gyveno namuose.

Senukas Pasikorė

William Katelhut, 70 metų amžiaus seniukas, kuris jau niekur darbo negalėjo gauti, o budamas silpnos sveikatos ir neturėdamas pinigų gydytis, tai vietoj likti laipsniškai bado ir ligos nukankintu pasikorė.

Tai paveikslas, kuris aiškiai rodo kaip senatvės sulaukę darbininkai kapitalistinėj sistemoj yra paliekami tokiose gyvenimo sąlygose, kur turi ristis savo gyvenimo klausimą mirčia.

Bilionas Dolerių Žmonių Pinigų Žuvimui

Cook apskrityj bankrutavusiose bankose žmonių sudėtų pinigų ir abelno turto yra virš biliono dolerių. Tik 10 nuošimtis tų pinigų yra galima išdalinti depozitoriams, o kiti visi sakoma yra ant žuvimo kranto. Depozitorių organizacija pradeda desperatiškai šaukti, kad valdininkai tiksliai vilkina nesutvarkę bankrutavusių bankų pinigų, kad daugiau galėtų jų užslėpti del savęs. Įrodoma, kad mažiausia $50,000,000 žus tik delto, kad viršininkai nesistengia tuojau imtis už darbo ir surinkti išdalintus pinigus, ir atiduoti depozitoriams, nes taip ilgai vilkinant įvairųs skolininkai suranda budus kaip išsisukti nuo atidavimo paskolų.

Taipgi pridaro begalo daug visokių išlaidų, kurios skaitomos už darbą sutvarkymui bankrutavusių bankų. Pasirodo, kad kiekvienai bankrutavusiai bankai yra paskirti resyveriai, trustistai ir kitoki viršininkai, kurie ar dirba ką ar ne, bet kol nebaigta tvarkyti bankrutavusios bankos reikalai, ima dideles algas. Numatoma, kad iki šioliai vien jų algų apmokėjimui išleista vienas ketvirtadalis visų bankrutavusiose bankose buvusių žmonių pinigų.

Jau apie šeši mėnesiai kaip didžiuma bankų užsidarė ir vedamas sutvarkymo darbas, bet iki šioliai tik apie 10 nuošimtis atmokėta depozitoriams.

Kiekvienas viršininkas, kuris paskirtas del sutvarkymo bankrutavusios bankos pinigų, visai mažai kreipia domės į jam skirtą darbą. Arba, kitaip sakant, daug kreipia domės, kad kuoilgiausia užvilkti tvarkymą. kad tuo tarpu susisiekti su skolininkais ir iš jų gauti kyšius už tai, kad skolininkui butų duota proga kaip nors sumaišyti dokumentus idant išsisukti nuo atidavimo skolintų pinigų.

Žinoma, nė paskirtiems viršininkams, nė skolintojams tas neskauda, kad skolinti pinigai liks neatiduoti, nes tie pinigai priklauso žmonėms, kurie yra didelėj didžiumoj darbininkai.

Vėl Kelia Algų Kapojimą Statyboj

Statybos pramonės bosai jau nuo senai pradėjo kalbėti, kad statybos darbininkams reikia kapoti algas Jie savo kalbas remia tuomi kad nukapojus darbininkų algas atsirasią daugiau darbų. Žinoma, tas yra paprastas budas prikalbėjimui darbininkų prisiimti algų kapojimą. Juk algos visose pramonėse kapojamos be sustojimo, ir jau apskaitliuojama, kad nukapota iki 50 nuošimčių ir daugiau, bet darbai kaip mažėjo, taip mažėja.

Society of Architects ir Allied Construction council rekomenduoja algų nukapojimą visiems statybos darbininkams po 35 nuošimčius; tačiaus patys darbdaviai reikalauja nukapoti tik po 25 nuošimčius. Unijos atstovai, kurie laikė bendrą pasitarimą su darbdaviais išsireiškė, kad jie neturi teisės tartis galutinai del nukapojimo algų, bet maną, kad darbininkai sutiks nusikapoti po 10 nuošimčių.

Kiek girdėti iš darbininkų, tai jie priešingi bile kokiam algų kapojimui, nes jie žino, kad nukapojimas algų reikš dar sunkesnį gyvenimą. Ypatingai, kad didelė didžiuma dar dirbančių darbininkų dirba tik dalį laiko ir delto jie negali dabar pragyventi iš uždarbio. Apie 80 nuošimčių statybos darbininkų Chicagoj visiškai nedirba ir negali gauti darbo.

Visiems Kankliečiams

Šį vakarą LKM. Choro pamokos prasidės 7:30 val. vakare, Meldažio svetainėj. Visi choriečiai ir chorietės įsitėmykite, kad nesuvėluotumet. Pamokos bus užbaigtos anksčiau, nes turėsime pasilinksminimą po pamokų—bus pasišokimų, žaislų ir kitų įvairumų.

Šiaip visi choro nariai privalote lankytis į susirinkimus, nes choro didysis koncertas įvyks vasario 20 d., tad reikalinga gerai prisirengti. Choro mokytojas d. Kvederas deda daug pastangų prirengti patį chorą, vyrų ir merginų chorus atskirai ir pavienius solistus, duetus, kvartetus ir tt. Tai bus įvairus programas. Visi Chicagos darbininkai privalo rengtis prie šio koncerto kad paremti chorą, kuris tankiai palinksmina mus įvairiuose parengimuose.

—Kanklietis.

Aukos Kentucky Mainieriams

Drg. E. M. Lapėnienė atjausdama Kentucky mainierių kovas begaliniai sunkiose sąlygose, paėmusi blanką parinko aukų. Aukauja sekanti draugai po $1: A. Ambrazaitis ir T. Markel; po 50c. aukauja—S. Šimkus, M. Bartash, T. Downis, R. Esonis ir G. Lapėnas; S. Kundrat aukauja—40c.; po 25c.: aukauja—J. Pauger, J. Dočkus, A. Karalius, P. Grokauskis, J. Rakauskis, L. Alevonis ir B. Vaitiekunas; M. Janulis aukauja 20c. ir P. Navis 15c. Viso surinkta $7. Aukos perduotos mainierių šelpimo komitetui per dienraščio "Vilnies" administraciją.

—"V." Adm.

Įeigos Mažesnės, Bet Įždarbis Didesnis

Peoples Gas kompanijos praeitais metais įeigos buvo mažesnės virš trim milionais dolerių, negu užpraeitais metais, bet kompanijos savininkai, kurios vyriausiu šėrininku yra Insull, pelno pasidalino daug daugiau; apmokėjus visas išlaidas, praeitais metais pelno liko apie $400,000 daugiau, negu liko 1930 metais.

Praeitais metais gaso išleista mažiau, negu metai atgal ir delto įplaukų buvo mažiau. Bet paleidus gerą skaičių darbininkų ir likusiems darbininkams nukapojus algas, kompanijai atliko daugiau pelno.

Mirė Žymus Lenkas Fašistas

"Polish Daily News" redaktorius, N. L. Piotrowski, mirė praeitą šeštadienį. Jis per kelis metus redagavo minimą laikraštį, o prieš tai buvo nuvažiavęs į Lenkiją ir padėjo tenai įsteigti fašistinę valdžią. Savo laiku jis yra buvęs "Chicago Herald and Examiner" reporteriu.

Iš Kanklių Choro Susirinkimo

Vasario 1 d., Meldažio svetainėje, atsibuvo LKM. choro susirinkimas. Narių dalyvavo neperdaugiausia.

Iš raportų pasirodė, kad choras rupinasi ne vien tik daile, bet ir abelnu darbininkų judėjimu. Iš sausio 10 d. Kentucky mainieriams šelpti konferencijos raportavo d. J. Druskis. Jis savo raporte pažymėjo, kad choro atstovai pažadėjo sukelti $15 nuo choro. Kadangi choro iždas nelabai didelis, tai ant vietos sutikta parinkti aukų. Surinkta $7, iš iždo paskirta $5, ir nutarta pasidarbuoti, kad dar parinkti aukų. idant padarius iki $15.

Svarstyta apie suvaidinimą veikalo "Ant Dugno". Tas darbas paliktas vyriausia mokytojui d. Kvederui, o prie jo pririnkta dar du nariai.

Koncerto surengimui išrinkta komisija iš trijų narių. Visas darbas pavestas komisijai. Choro mokytojas deda visas pastangas, kad iki vasario 20 dienai, kada įvyks koncertas, choras ir choro dainininkai butų gerai prirengti. Nutarta pakviesti jugoslavų vyrų chorą dalyvauti musų choro koncertinės programos pildyme. Taipgi kviesti, kad Aido choras daugiškai dalyvautų.

Choro pamokos įvyksta kiekvieną antradienį, Meldažio svetainėje. Sekanti pamoka įvyks vasario 9 d. Visų choriečių pareiga dalyvauti.

—Širdukas.

Kalbės Per Elektros Šviesą

Dr. Phillips Thomas, išradimų inžinierius Westinghouse kompanijos, sakosi išradęs budą, kad per elektros šviesą taip jau gerai galima susikalbėti, kaip ir per telefono vielą. Jis savo išradimą demonstruos šiandien Illinois Manufacturers Cost Association atstovams, Sherman viešbutyj.

Nežinojo, Kad Flirtuoja Su Detektyvais

Helen Lyons, 21 metų amžiaus, sutikusi du jaunu vyru užklausė: "Kas jųs esate?" Jiedu atsakė esą vagys. Plačiau pasikalbėjus ji išpeikė juos, kad negana patyrę vagys ir pasikvietė pas save sakydama, kad ji priklauso prie geros vagių organizacijos, ir gal priimsią juos, jei jie pasirodys gabųs ir tinkami buti vagimis. Nusivedė juos į namus po nr. 1225 W. Jackson blvd., kuriuose buvo penki jauni vaikinukai. Svečius išklausinėjo ir prižadėjo priimti į savo gengę, iei jie pasirodys sumanųs. Bet betyrinėjant "svečiai" išsiėmė revolverius ir susistatė visus namiškius prie sienos. Tuojau pašaukė policijos vežimą ir nusivežė į policijos stotį. Pasirodė, kad atsivesti svečiai buvo detektyvai.

"Dabar organai yra stipryus ir sveiki"

"Aš kenčiau per daugelį metų nuo silpnų organų", rašo p. U. Janusas, Reading, Pa. "Aš turėjau prastą skilvį. Mano inkstai buvo silpni. Aš buvau nervuotas, turėjau galvos skaudėjimus ir nemiegodavau gerai naktimis. Aš ėmiau daugelį visokių vaistų, bet jie man negelbėjo. Pagalios aš gavau bonką Nuga-Tone. Į mažiau kaip savaitę laiko aš pasijaučiau daug geriau. Dabar mano organai yra stipryus ir sveiki. Nuga-Tone yra pastebėtini vaistai del silpnų, liguistų žmonių".

Visose pasaulio dalyse yra milionai žmonių, kurių sveikata ir stiprumas tapo atsteigti Nuga-Tone ir jeigu jusų sveikata nėra geriausia, arba jeigu jųs jaučiatės psenę prieš laiką, butinai imkite Nuga-Tone. Jeigu aptiekininkas neturi jo, paprašykite jį užsakyt iš savo urmininko. Žiurėkite, kad gautumėt Nuga-Tone. Substitutai yra be vertės.

PRANEŠIMAI IŠ KITUR

GRAND RAPIDS, MICH.

LDSA. 37 kp. rengia Beano parę su šokiais, 20 d. vasario (Feb.), subatoj, kaip 7 val. vakare, L. S. D. Svetainėj, 1057 Hamilton Ave. Ateikite visi draugai ir draugės į šį puikų vakarą. Bus duota puikių laimėjimų prie Beano ir galėsite smagiai pasišokti prie geros orkestros. Inžanga visai maža kaip del bedarbių. — Kviečia Komisija.

DETROIT, MICH.
Naujos Atakos Ant Ateivių.

Jungtinių Valstijų valdžia pagalios pasiryžo suregistruoti visus ateivius ir įsteigti Pasportų Sistemą, panašią kokia buvo Rusijoje prie caro Mikės.

Prezidentas Hooveris savo įžanginėj prakalboj Jungt. Valst. Kongrese pareiškė, kad delei greitesnio sugryžimo "prosperity" (kur randasi už kampo), reikalinga išleisti Federalis įstatymas suregistruojant visus ateivius ir dididiumą jų išdeportuoti.

Hooverio balsas nepasiliko "balsu šaukiančio girioje", mes jau matėme čielą aeilę bilių įneštų Jungt. Valst. Kongrese, kuriais turėtų susidomėti kiekvienas ateivys, pilietis ar ne.

Ar visi žinote, ką reiškia kongresmano Cable bilius? arba kongresmano McLeod?

Kad geriaus nušvietus tą klausimą, yra rengiamos prakalbos ir diskusijos. Įvyks nedėlioje, 14 d. vasario (Feb.), 7:30 val. vakare, Liet. svetainėj, ant 25-tos ir Vernor Highway.

Visi atsilankykite ir kitiems pasakykite! Inžanga veltui! — Rengia Ateivių Teisių Gynimo Komitetas.

HAMTRAMCK, MICH.

TDA. Kaz Giedrio 72 kp. mėnesinis susirinkimas įvyks ketverge, 11 d. vasario, 7 val. vakare, 3014 Yeomans. Draugai nesivėluokite susirinkti, ba turim daug dalykų apsvarstyti. Nepamirškite naujų narių atsivesti. — Org.

CLEVELAND, O.

Liet. Moterų Darbininkų S-mo 24 kuopos susirinkimas įvyks 13 d. kovo, Liet. Darb. Svet., 9290 E. 79th St., 7 v. vakare. Maloniekite ankščiau atsilankyti, nes turime daug apkalbėti reikalų. Rengiamės prie baliaus, reikės išrinkti darbininkes arba pasiskirstysim darbus. Atsiveskite ir naujų draugių prisirašyti prie kuopos. — Valdyba.

TORONTO, ONT.

ALDLD. 162 kuopos mėn. susirinkimas bus sekmadienį, vasario 14 d., Ukrainų Darb. Svet., 300 Bathurst St., 2 val. po pietų. Daugelis narių neatsilanko ant susirinkimų, tas negerai. Kiekvieno pareiga lankytis ant susirinkimų ir dalyvauti draugijos veikime. Šiam susirinkimui yra daug svarbių klausimų apsvarstymui. Visi nariai butinai turite atsilankyti. — Rašt. J. E.

CLEVELAND, OHIO.

Lietuvių Darbininkų Susivienijimo Jaunuolių kuopa 113, rengia "Valentine" šokį, nedėlioj, 1 d. vasario (Feb.) 1932, Lietuvių Darbininkų Svetainėj, 920 E. 79th St. Prasidės 7:30 val. vakare. Draugės ir draugai, atsilankydami ant šio šokio pasilinksminsite prie geros orkestros. Mes jaunuoliai prašome, kad visi remtumėt musų parengimą ir atsilankytumėt. Inžanga tik 25c. — Rengimo Komisija.

WAUKEGAN, ILL.

Liuosybės Choro metinis koncertas įvyks 21 d. vasario, 1932, Liuosybės svetainėj, ant 8-tos gatvės, Waukegan Ill. Pradžia 6:30 val. vakare. Perkant tikietą iš anksto, tiktai 35c; prie durų reikės mokėti 50c. Nusipirkite visi tikietus iš anksto, kada yra geras bargenas. Programas bus įvairus, susidedantis iš įvairių pamarginimų ir gražių dainelių. Drg. A. Kvederas deda visas pastangas, kad viskas busų tinkamai prirengta. Atsilankę linksmai laiką praleisite ir paremsite Liuosybės Chorą. — Kviečia visus L. Ch.

YOUNGSTOWN, O.

Stos į debatus lietuvis kun. Shteigmas su J. Gasiunu, iš Pittsburgh, Pa. Debatų tema bus: "Kaip ir Kas Panaikins Bedarbę" ir "Darbininkų Išnaudojimas". Prasidės lygiai 2 val. po pietų, nedėlioj, 14 d. vasario (Feb.), Lietuvių Kliubo svetainėj, 628 Franklin Ave. Visi vietos ir apielinkės lietuviai, seni ir jauni, moterys ir vyrai, tikinti ir laisvi, išgirskite debatus. Inžangos mokesčio nebus. — K-sija.

CLEVELAND, O.

Vasario 9 d. įvyks ALDLD. 190 kp. susirinkimas, kuriame reikės išrinkti pilną skaičių delegatų į busiančią tveriamo naujo ALDLD. Apskričio Ohio valstijoj, konferenciją. Konf. įvyks vasario 21 d., Clevelande, todel visi kp. nariai kviečiami dalyvauti šiame susirinkime. Be to, yra atėjus nauja ALDLD knyga "Naujo Karo Gaisras", kurią visi nariai galės pasiimti. Susirinkimas įvyks Slovėnų Svetainėj, 15810 Holmes Ave., 7:30 val. vakare. —J. Ž

KENOSHA, WIS.

ALDLD. 94 kupos susirinkimas įvyks 9 d. vasario, kaip 7:30 val. vakare, German American Home, 1715 — 52nd St. Visi nariai ir narės maloniekitete dalyvauti susirinkime, nes yra daug svarbių reikalų aptarti. Taipgi yra laiškų iš ALDLD. centro. Ateidami į susirinkimą atsiveskite ir naujų narių prisirašyti. — Prot. Rašt. V. Naruševičius.

CLEVELAND, O.
Ateities Žiedo Pamokos Perorganizuotos Tęsiasi Pasekmingai.

Nedėldienio rytais nuo 10 iki 12 val. Liet. Darb. Svetainėj, 920 E. 79th St. įvyksta Jaunuolių-Pionierių pamokos. Iki šiol buvo pasyvumo šiose pamokose. Bet nuo dabar gauta gabus mokytojai, kaip lavinimui Jaunuolių-vaikučių, taip maikštinimuisi-gimnastikai, kur jaunuoliai labai pamylo, ypač sportą. Tėvai, jusų pareiga netik savo vaikus leisti į šias pamokas, bet dar didesnė pareiga pakalbinti savo draugus kimynus leisti savo vaikučius, kur jie gaus be klesinio supratimo ir fizikinio lavinimosi. — Tėvas.

VIETOS PRANEŠIMAI

BRIGHTON PARK.

ALDLD. 104 kp. mėn. susirinkimas įvyks 10 d. vasario, 7:30 val. vakare, 4111 S. Richmond St. Visi kuopos nariai ir narės maloniekite buti susirinkime, nes turime daug reikalų apkalbėjimui, o ypač kas del buvusio vakarėlio. Nepamirškite taipgi atsivesti ir naujų narių. — Valdyba.

ROSELAND.

ALDLD. 79 kp. rengia vieną iš puikiausių koncertų, kokio minėta kuopa nėra turėjus. Koncertas įvyks nedėlioj vasario 14 d., L. Darb. Svet., 10413 So. Michigan Ave., pradžia 6 val. vakare. Dainuos Žymiausi Chicagos ir Roselando solistai ir muzikantai grajys. Kviečiame atsilankyti ir linksmai laiką praleisti. — Rengėjai.

KONCERTAS IR BALIUS.

Rengia L. K. M. Choras subatoj, 20 d. vasario (Feb.), M. Meldažio svet., 2244 W. 23rd Place, Chicago, Ill. Prasidės 8 val. vakare. Programe dalyvaus LKM. Choras po vadovyste A. P. Kvedero.

BURNSIDE.

Apšvietos ir Dailės Dr-jos susirinkimas įvyks vasario 11 d., 1932, po num. 1036 E. 93rd St., 8 val. vakare. Visi nariai dalyvaukite susirinkime. — Sekr.

STOP, LOOK, READ!

There is a big Valentine Dance, given Friday Eve., February 12, 1932, 8 p. m., at the beautiful Pythian Temple. You and your friends are cordialy invited to attend. Dine and Dance. Come one, come all, a Valentine for all. Benefit of Block 43 organizational funds. Music by Johnson and his syncopators. Admission 25c, Unemployed with card 10c.

BRIDGEPORT.

ALDLD. 19 kuopos reguliaris susirinkimas įvyks penktadienio vakare, vasario 12 d., "Vilnies" svetainėj. Visi nariai butinai dalyvaukite, nes turime keletą svarbių reikalų, kuriuos išspręsime tinkamai tik tada, jeigu visi dalyvausime. Atminkite, kad šiemet kuopos susirinkimai visuomet prasidės reguliariai nuo 7:30 val. vakare. Todel nesivėluokite! — Kp. Sekr.

TOWN OF LAKE.

LDS. 102 kuopos mėn. susirinkimas įvyks 9 d. vasario, 8 val. vakare, 4600 S. Paulina St., Ežerskio svet. Bus nominacijos į centro valdybą ir kiti svarbūs reikalai. Visi nariai maloniekite dalyvauti. — Sekr. A. Mikužienė.

"VILNIES" KONCERTAS.

"Vilnies" koncertas įvyks 20 d. kovo, 1932, Lietuvių Auditorijoj. Visų organizacijų bei kuopų prašome nieko nerengti tą dieną. — Komitetas.

ROSELAND.

Nedėlioj, 14 d. vasario ALDLD. 79 kp. rengia koncertą ir balių. Koncerte dalyvauja geriausi Chicagos ir Roselando solistai ir muzikantai, kaip tai: Janulevičiutė, Burdulis ir kiti; Gitarų Trio Brolių Kenstatvičių ir A. Ž. V. Draugijėlės choras po vadovyste E. Pečiukaitės. Kalbės d. F. Abekas. Visi prašomi atsilankyti į Liet. Darb. Sv. 10413 So. Michigan Ave. Durys atsidarys 5:30 val. vak. Programas prasidės 6 val. vakare. Inžanga tik 25c. —K-tas.

MELROSE PARK, ILL.

ALDLD. 182 kuopos susirinkimas įvyks penktadienį, 12 d. vasario, 1932, pas K. Damalaką stuboj, po num. 231 South 13 Ave., Maywood, Ill. Gerbiami draugai, prašome atsilankyti ant minėto susirinkimo, nes yra svarbių reikalų, kaip tai, rinkimas naujos valdybos ateidami atsiveskite naujų narių tiek daug, kad galėtume išauginti ALDLD. 182 kp. tris ar keturis kartus didesnę, kaip kad dabar yra.

Taipgi šiame susirinkime bus atstovas iš ALDLD. 1 Apskr. Pildomojo Komiteto d. P. Krakaitis, kuris duos raportą iš veikimo musų centruose.—Raštininkas.

RADIOS

NAUJI MODELIAI.

Ištobulintos, kad pasiekti tolimas stotis ir išduoda gražų balsą.

Radio yra parankiausias ir pigiausias budas pasilinksminti. Pamislykite sau, savo namuose budamas pasiekti visur. Gali gėrėtis muzika, dainomis, opera, girdėti simfonijos orkestra — ką tiktai nori ir tik te kainuoja keletą centų į valandą.

Budriko krautuvėje eina dabar išpardavimas ant gerų radio.

Atwater Kent 1932 modelis vertės $110.00, už

$69

Majestic 1932 vertės $99.00

$49

Midget radios vertės $49

$19

Didelis pasirinkimas Lengvųs Išmokėjimai.

JOS. F. BUDRIK
Inc.
3417 So. Halsted St.
Tel. Boulevard 8167

EXTRA

Vasario 6 d. Liet. programas subatos vakare iš stoties WCFL 970 kil., 11 val. vakare ir nedėlioje nuo 1:15 iki 2 val. po pietų. Programai finansuojami Budriko krautuvės.

WILLYS KNIGHT
WILLYS 6 ir 8

Taipgi didelis pasirinkimas vartotų karų už labai mažą kainą. Norėdami pirkt pigiai gerų karų kreipkitės į mus. Taisymo skyrių veda gerai patyręs mekanikas J. MENZOR.

White Sox Motor Sales
A. Jankaitis, pardavėjas
S. RUMCHAKS, savininkas
610 West 35 Street
Tel. Yards 0699

GRABORIAI

Butkus Undertaking Co.
P. B. Hadley Lic.
LIETUVIS
Koplyčia Dykai
710 West 18th Street
Tel. Canal 3161

S. D. LACHAVICZ
Lietuvis Graborius Ir Balzamuotojas
Patarnauja laidotuvėse kuopuikiausiai. Reikale meldžiu atsišaukti, o mano darbu busite užganėdinti.
2314 W. 23rd Place
Tel Roosevelt 2515 arba 2516
Chicago, Ill.
SKYRIUS
1439 S. 49 Court, Cicero, Ill.
Tel. Cicero 5927

Telefonas Yards 1138
STANLEY P. MAŽEIKA
GRABORIUS IR BALZAMUOTOJAS
Moderniška Koplyčia Dovanai turiu automobilius visokiems reikalams. Kaina prieinama.
3319 Auburn Avenue
CHICAGO, ILL.

MELROSE PARK.
ED. PRIGNANO
GRABORIUS IR LAIDOTUVIŲ VEDĖJAS
KAZ. PETROVICIUS
Lietuvis asistantas
Mes turime savus automobilius ir pasirupiname del Pagrabų, Vestuvių ir Krikštynų
Koplyčia Dovanai.
1812 LAKE ST., MELROSE PARK
Tel. ofiso Melrose Park 635
Rezidencijos 656 ir 6074

J. F. RADŽIUS
Geriausias Lietuvis Graborius Chicagoj

Laidotuvėse patarnauju geriau ir pigiau, negu kiti, todel kad priklausau prie grabų išdirbystės.
OFISAS:
668 West 18th St.
Tel. Canal 6174
SKYRIUS:
3238 So. Halsted St.
Tel. Victory 4088

Liet. TSR Knygų Rūmų Knygų Saugykla