Musų Obalsis:
Už Progresą, Taiką ir Demokratiją!

VILNIS

This Issue Consists of Two Parts
Part One

VOLUME XX, NO. 135. PENKTADIENIS, BIRŽELIO (JUNE) 9 D., 1939 M., CHICAGO, ILLINOIS. KAINA TRYS CENTAI.

KASDIENĄ...

Naujas riksmas Į rytus ar kitur? Martino "triubeliai" Sekmadienį

Per dvi dieni ir reakcinė spauda dėjo paveikslą Archibaldo McLeish, kurį prezidentas Rooseveltas paskyrė Kongreso knygyninku, o dabar kas tai "informuoja," kad jis yra komunistas—ne pilnai komunistas, tik "komunistinių palinkimų."

Senatas turės užtvirtinti jo paskyrimą, tai reakcininkai gaus progos parėkauti prieš prezidentą.

- - -

Kiek laiko atgal prez. Rooseveltas paskyrė Virginia Salų sekretorium profesorių Robert M. Lovett, kurį reakcininkai taipjau laiko komunistu.

Kiek jie nerėkia prieš prezidentą, o jis nepaiso ir gana.

- - -

Slovakijoj, Lenkijos pasieny, sakoma, sutraukta nazių ir italų kariuomenės. Atrodo, kad agresoriai ruošiasi prie kokių žygių, o gal tik baugina Lenkiją.

- - -

Gerard Schacher, kuris dar pirma Municho išdavystės rašė, jog Čekoslovakija bus sudraskyta, dabar parašė kitą knygą, kurioje dėsto, kad Vokietijos imperializmas briausis į vakarus.

Prieš Sovietų Sąjungą Hitleris bijo šokti, sako Dr. Schacher.

- - -

Estijos ir Latvijos užsienio ministeriai pasirašė "nepuolimo sutartis" su Hitlerio valdžia.

Bile sutartys su naziais lygu sutartims su mirčia. Pabaltijos kraštų valdžiose yra pro-hitlerinio elemento, kuris baisiai bijo bolševizmo; šis elementas ir tempia tas šalis link Vokietijos.

- - -

Čekoslovakijoj einą d i d e l i areštai. Naziai bijo, kad ten gali buti sukilimas, ypatingai jei Vokietija eis į karą su bent kuria šalim.

Suiminėja ir tuos, kurie laižėsi prie nazių.

Tai pavyzdis, ko gali susilaukti Pabaltijos šalių nazių pataikūnai.

- - -

Anglijos vyriausybė siunčia savo atstovą į Maskvą dėlei sudarymo sąjungos prieš agresiją.

Sąjunga butų senai sudaryta, bet Chamberlainas daugiau žiuri į Berlyną, kaip į Maskvą. Tik verčiamas žmonių sentimento ir susidėjusių sąlygų jis veda derybas su SSSR.

- - -

Homer Martin galutinai sprandą nusisuks. Kada trupiniai atskelti nuo UAW unijos nusitarė dėtis prie Amerikos Darbo Federacijos, dviejų ADF unijų viršininkai štai ką užgiedojo:

Automobilių darbininkai yra jurisdikcijoj tų unijų; Martin neturi teisės prie jų.

Šis kunigužis matyti išeis iš darbininkų judėjimo plikas, kaip tilvikas, kaip atėjo.

- - -

Chicago "Tribune" jau populiarizuoja Thomas Dewey, New Yorko prokurorą, republikonų prezidentiniu kandidatu 1940 metams.

Bet New York "News" patyrė, kad ir N. Y. valstijoj tik apie penktadalis apskričių viršilų republikonų komitetų stoja už Dewey, kiti visi prieš.

Sena republikonų gvardija veikiausia parinks vėl tokį kandidatą kaip nabašninkas Hardingas ar Coolidge buvo.

- - -

Prie progos noriu pakviesti chicagiečius ir apielinkės lietuvius į "Vilnies" piknikį, sekmadienį (birželio 11).

AUTOMOBILIŲ DARBININKAI LAIMĖJO STREIKĄ

ROOSEVELTIENĖ KALBĖJO BEDARBIŲ KONGRESE

TEISĖ PRIE DARBO SVARBUS KLAUSIMAS DEMOKRATIJAI, SAKĖ ROOSEVELTIENĖ.

Washingtonas, birž. 8. — Pnia Rooseveltienė vakar pasakė įžanginę kalbą "Teisė Prie Darbo" Kongrese, kurį Washingtonan sušaukė Workers Alliance, ir kurio sesijos eina darbo departamento patalpose.

Tukstančiui delegatų klausantis ponia Rooseveltienė sakė, kad Amerikos vyriausybei yra butina uždaugiau aprupinti visus šalies gyventojus darbu, kad visi žmonės galėtų gyventi ir kad musų jaunimas galėtų sveikai ir šviesiai but auklėjamas.

To esą reikalauja žmoniškumas ir demokratinė ateitis. Pnia Rooseveltienė pripažino, kad kiekvienas žmogus turi turėti teisę prie darbo. O kad tą teisę užtikrinti, ji ragino pasinaudoti pilietinėm teisėm ir valdžios rinkimuose išsirinkti žmones, kuriem rupės ta teisė užtikrinti.

P-nia Rooseveltienė priminė, kad reakcininkai piktinasi šalies skolų augimu, kurios esą auga dėlei palaikymo WPA darbų. Bet, anot jos, tegali tie žmonės neužmiršti, kad be WPA darbų skolos darytųsi dar didesnės iš kitos pusės. Džiova, proto ligos, kriminalystė, moralis nupuolimas negirdėtai išsiplėstų ir tai butų skolom, kurias reikėtų gentkarčių gentkartėm mokėti ir vargiai bent kada išmokėtų.

Kinai Atsiėmė Miestą Nukaujant 3,000 Japonų

Chungking.—Kinijos kariniai šaltiniai praneša, kad kinų kareiviai po ytin kruvino ir ilgai užsitęsusio mušio atsiėmė svarbų ir didelį miestą Tsienkiang, prie upės Han.

Miestas penkis kartus čėjo iš rankų į rankas. Tik penktu kartu japonus išmušus iš miesto, miestas pasiliko kinam. Mušiuose japonai neteko 3,000 kareivių vien tik užmuštais.

Naziai Vysią Žydus Lenkijon, O Lenkija Vokietijon

Berlynas.—Nazių vyriausybė įsakė keliem tukstančiam žydų "liuosnoriai" išvažiuoti iš Vokietijos, arba jie bus permesti Lenkijon, kaipo buvę Lenkijos piliečiai.

Lenkijos vyriausybė pranešė Berlynui, kad jei naziai bandys buvusius Lenkijos piliečius žydus prievarta grustį Lenkijon, tai Lenkija ims's tų pačių priemonių, buvusius Vokietijos piliečius žydus grus Vokietijon.

Kurie užgiriate dienraščio nusistatymą, tuos ypač prašome per šias kelias dienas padirbėti kalbinimui, raginimui visų, ką tik sutinkate, dalyvauti piknike.

Kaip žinote, "Vilnies" piknikas yra sykiu kulturos, sporto ir meno pokilis. **V. Andrulis.**

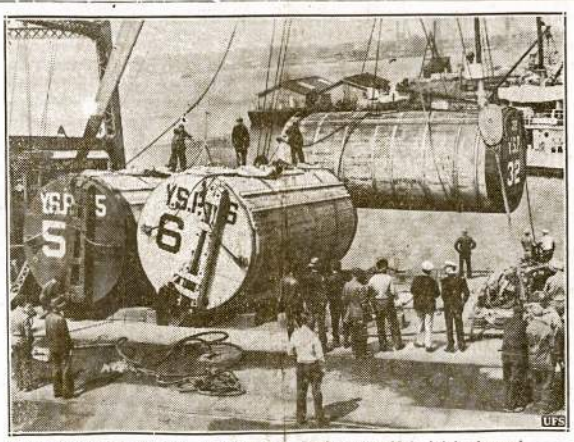

Šitom priemonėm Amerika rengiasi iškelti nuskendusį submariną "Squalus", kuriame yra 26 jurininkų lavonai.

Italijos Fašistai Prisipažysta, Kad Tai Jie Banditavo

Roma. — Proga Romoje įvykusių iškilmių atžymėjimui sunumušimo Ispanijos respublikos, italų fašistų spauda ir vyriausybės žmonės prisipažino, kad tai Italijos submarinai skandino įvairių šalių prekybinius laivus, plaukusius į Ispanijos respublikos uostus.

Armijos laikraštis "Le Forze Armate" rašo, kad "kokie tik laivai buvo nuskandinti, tai buvo italų submarinų darbas."

Tas pats laikraštis dar rašo, kad pirmais keturiais mėnesiais po fašistinio sukilimo Mussolinis pasiuntė gen. Franco 100,000 kareivių, 40,000 tonų amunicijos, 750 patrankų ir 4,370 vienetų transportacijos priemonių. Tik nutyli kiek karinių lėktuvų buvo pasiųsta.

Siulo Indijonam Po $3,000 Jei Atsisakys Nuo Jieškinio

Washingtonas — Kongresmanas Burdick pasiulė atstovų butui bilių sumokėti kiekvienam indijonui po $3,000, kuris atsisakys nuo civilio jieškinio, reikalaujamo iš Amerikos vyriausybės už nusavintas jų žemes.

Atlyginti indijonai tada netektų vyriausybės išimtinos globos.

LENKIJOS PREZIDENTUI SUTEIKTA NEPAPRASTOS TEISĖS.

Varšava—Lenkijos seimas priėmė ministerių kabineto sumanymą suteikti prez. Moscickiui nepaprastas teises, kurios galios iki sekančio lapkričio mėnesio. Matydamas reikalą Moscickis galės paskelbt šalyje karo stovį visai neatsiklausęs seimo.

Atvyksta Meksikon 2,000 Ispanijos Pabėgėlių

Meksikos Miestas. — Birželio 10 į Vera Cruz uostą atplauks francuzų transportas su 2,000 Ispanijos respublikiečių, laikytų Francijoj koncentracijos stovyklose. Atvykstantieji Meksikoj apsigyvens.

Meksikos vyriausybė aprupino uostą stipria sargyba, nes fašistai tariasi atvykusius užpulti.

Sovietų Parašiutininkai Nusileido iš Penkių Mylių Aukštumos

Maskva—Burys Raudonosios Armijos parašiutininkų dviem lėktuvais iškilę penkias mylias į aukštį, pasekmingiausia visi nusileido žemėn. Aviacijos istorijoj dar nesą užtekorduota, kad vienu metu, tiek daug žmonių ir iš tokio aukščio parašiutais nusileistų, kaip šie raudonarmiečiai padarė.

Penkių mylių aukštyje temperatura siekė keturis laipsnius žemiau zero. Parašiutininkam reikėjo naudotis deguonies (oksigeno) maskom.

Vienam raudonarmiečiui parašiuto diržas nusmaukė deguonies maską. Jis ją užsidėjo, bekrintant.

Japonija Jieško Progos Susitaikyt su Kinais

Tokio. — Tvirtinama, kad japonų vyriausybės sluoksniuose rimtai svarstoma klausimas, kaip susitaikyt su Kinija. Japonai jau nematą galimybių sunuštį kinus, o karo tęsimas veda prie visiško Japonijos gyvenimo sujrimo.

Viena vyriausybės frakcija norėtų derybas pradėti su Wang Ching-wei ir gen. Wu Pei-fu. Bet jie ne valdžioje ir diskredituoti. Kita frakcija norėtų jau tartis su gen. Chiang Kai-shek. Bet ir čia bloga. Japonijoj gali kilti sukilimas, jeigu Chiang Kai-shek pasiulyiną atmes, arba pastatys tokias sąlygas, kurios reikš aiškų japonų sunušimą.

Saulės Kaitra Uždegė Poniutės Šiaudinę Skrybėlę

Londonas. — Vakar temperatura Londone siekė 83 laipsnius šilumos. Tai ne taip jau baisiai didelė kaitra, bet ir to užteko, kad uždegti poniutės šiaudinę skrybėlę.

Praeivis pamatęs, kad nepažystamos moteriškės skrybėlė rūksta, pripuolęs ją nuplėšė nuo jos galvos. O ta supykus norėjo jam žandus ištaškyt. Bet persitikrinus, kad skrybėlė dega, atsikeitė ir ėmė abudu tyr'nėt gaisro priežastį. Paaiškėjo, kad skrybėlės stiklinius papuošalus prigriebė saulės spinduliai ir per juos išvystė ugnį.

Japonijos ir Anglijos Santykiai Eina Prie Nutrukimo

Tokio. — Japonų vyriausybės narinuose atvirai kalbama, kad Japonijos ir Anglijos santikiai nepaliaujamai blogėja ir esą visai arti nutrukimo.

Japonų valdiškas laikraštis "Asahi" rašo, japonų vyriausybė nematanti galimybių kaip butų galima tuos santikius pagerinti. Anglija esą suinteresuota žut-but atlaikyti prekybines pozicijas Kinijoj, o japonai juk tik tam ir užpulę Kiniją, kad tas pozicijas sau pasiimti.

Demokratiška Šveicarija Baudžia už Demokratijos G y n i m ą

Zurich, Šveicarija. — Aukščiausias Šveicarijos teismas nuteisė šešis mėnesius kalėti liuosnorį Otto Brunner už tai, kad jisai savo gyvastimi gynė nuo fašistų demokratiją Ispanijoj.

Ispanijoj budamas Brunner komandavo Tarptautinės Brigados Čepajevo diviziją. Mušiuose kelis kartus buvo sužeistas.

Tai antras Brunnerio nuteisimas. Neva demokratiškos Šveicarijos teisdarystė jį buvo nuteisus 15 mėnesių kalėti jam dar esant Ispanijoj, kaltinant rekrutavimu liuosnorių.

Anglija Išsiunčia į Maskvą Atstovą Šiandien

Londonas.—Kaip šiandien lėktuvu iškrenda į Sovietų Sąjungą William Strang, Anglijos atstovas tartis su Sovietų vyriausybe sudarymui anti-agresinio pakto. Strang yra viršininkas centralinės Europos reikalų departamento prie užsienio ministerijos.

Su savim jisai vežasi naujus Chamberlaino pasiulymus susitarimui. Kaip tvirtina gerai painformuoti asmenys, dar ir šie pasiulymai esą "skylėti." Chamberlain dar spirsis prieš garantavimą Pabaltijos valstybių saugumo. Tačiau manoma, kad prie sutarties vistiek jau bus prieita.

KOMP. PRIPAŽINO AUTO UNIJĄ VIENINTĖLE ATSTOVE IR PASIRAŠĖ DARBININKAM NAUDINGESNĮ KONTRAKTĄ

Martino Grupelė Visai Išmušta iš Dirbtuvės

BE TO, STREIKIERIAI ĮSREIKALAVO PAGERINTAS SENIORITY TEISES IR KITUS PAGERINIMUS

Detroitas, birž. 8. — Virš dviejų savaičių čėjęs Briggs kompanijos darbininkų streikas ir liečęs 100,000 darbininkų, šiomis dienomis baigtas su nepaprastai dideliais laimėjimais CIO Automobilių Darbininkų Unijai ir patiem Briggs darbininkam.

Kompanija sutiko pripažinti Automobilių Darbininkų Uniją vienintėle darbininkų atstove iki visuotinų atstovybės balsavimų. Jeigu balsavimuose didžiuma darbininkų pasisakys už ADU, tuomet pripažinimas pasiliks pastoviu punktu kontrakte.

Iš 13,000 Briggs darbininkų, virš 12,000 priklauso unijai. Todel nėra abejonės, kad klausimas išsispręs unijos naudai. Bet tada bus uždaugiau paskutinis smugis Martino grupelei, žinomai kaipo kompaninei unijai. Nes po balsavimų reikės visiem Briggs darbininkam stoti į Automobilių Darbininkų Uniją.

Naujam kontrakte nebus įrašyta streiko apribavimas, kuris iki šiol trukdė darbininkam ginti savo teises. Taipjau darbininkam nereikės pasiruošti prie darbo savo laiku. Seniority teisės irgi praplėstos. Unijos prezidento Thomas išsireiškimu streikas davė Briggs darbininkams didelių laimėjimų ir tuo patim sustiprino unijos pozicijas bendrai.

Atvyko Anglijos Karalius Jurgis Su Žmona

Washingtonas.—Vakar prieš pat pietus į Washingtoną atvyko Anglijos karalius Jurgis ir jo žmona Elzbieta, lydimi Anglijos atstovų ir Amerikos vyriausybės narių.

Iš Kanados svečiai perėjo per rubežių trečiadienio vakare, ties Niagara Falls. Karališkus svečius pasitiko valstybės sekretorius Hull ir armijos ir laivyno attovai.

Pasitikimas buvo draugiškas, bet be ovacijų. Apielinkės gyventojai svečiais nesijdomavo.

Svečiai išbus Amerikoj ketuias dienas. Aplankę pasaulinę parodą gryš į namus. Diplomatų ir politikų spėjama, kad viešnagės proga karalius tarsis su Amerikos vyriausybe kokiu nors tarptautiniu klausimu.

Žydų Komitetas Sutinkąs Uždėt Kauciją už Pabėgėlius

New Yorkas.—Žydų Gelbėjimo Komitetas pranešė Kubos prezidentui, kad sutinkąs užstatyt pusę miliono dolerių kaucijos už įsileidimą žydų pabėgėlių, dabar vežiojamų nazių laivu "St. Louis."

Kaucijos užstatymui komitetas susitaręs su Chase banku New Yorke. Laivas "St. Louis" plaukioja su apie tukstančiu pabėgėlių Atlanto vandenyne.

Tariasi Juroj Palikt Nuskendusį Submariną

Londonas.—Anglijos vyriausybė svarsto klausimą ar nebutų geriau palikt nuskendusį submariną "Thetis" visiem laikam juros dugne.

Klausimas svarstytinu pasidaręs dėl dviejų priežasčių. Viena, juros audringumas, labai sunkina išėmimą, o antra, žuvusių giminės reikalauja, kad submarinas nebutų iškeltas.

Giminių reikalavimą remia dalis visuomenės ir nekurie laikraščiai. Vyriausybė norėdama atsikratyti užmetimo, kad dėlei nenoro sužaloti submariną, pražudyta 99 žmonės, gal ir nutars submariną palikti dugne.

Austrijos Gyventojai Nusivylę Nazių Viešpatavimu

Vienna. — Austrijos gyventojai, ir ypač valstiečiai, karčiai skundžiasi prieš nazių viešpatavimą. Pirma Austrijos pavergimo naziai daug ko austram žadėjo. Bet gavo nepakeliamas mokestis, nuolatines rekvizicijas ir pagaliaus tai, kad šventadieniais tik vieną kartą tegali valgyt.

Chamberlain Vertė Latviją ir Estiją Susitarti Su Naziais

Londonas—Estija ir Latvija aną dieną pasirašė "nepuolimo" sutartį su Vokietija. Dabar visiškai paaiški, kad tą sutartį tos mažos šalelės rašėsi ne iš savo noro, bet Anglijos vyriausybės spiriamos.

Tomis sutartimis Chamberlain tikisi paveikti Sovietų Sąjungos reikalavimą garantuot nepriklausomybę visom Pabaltijo valstybėm, idant sulaikius nazių agresijas rytuose.

PUERTO RICOS GUBERNATORIUS WINSHIP REZIGNAVO.

Washingtonas. — Baltojo namo žiniomis, prez. Rooseveltas priėmė rezignaciją Puerto Rico gubernatoriaus. Į jo vietą bus paskirta admirolas Leahy, kurį prezidentas aukštai vertina kaip karininką ir liberališką politiką.

Paryžius. — Iš Le Havre uosto vakar išplaukė Amerikon ambasadorius William C. Bullitt. Ambasadorius parvyksta su svarbiom informacijom kas dėl tarptautinės situacijos. Su prezidentu Rooseveltu jisai pasimatys pabaigoje birželio.

ORAS

CHICAGOJ IR APIELINKĖJ—giedra ir patenkinanti temperatura. Saulė teka 5:13, leidžiasi 8:24.

"VILNIS"
(The Surge)
LITHUANIAN LABOR DAILY
Published daily except Sunday, and on every Friday together with the regular edition is included an English Section, by the Workers Publishing Association, Inc. Subscription rates in United States, Canada and South America one year $5.50; six months $2.75. Chicago and foreign countries $7.50; six months $3.75. Subscription rates for the Friday edition, including the English Section, in the city of Chicago, 1 year $2.00; ½ yr. $1.00; outside of Chicago, 1 yr. $1.50; half yr. $0.75.

Advertising rates on application
3116 South Halsted Street, Chicago, Ill.
PHONE, VICTORY 1435

Entered as second-class matter September 28, 1926, at the Post Office at Chicago, Illinois, under the Act of March 3, 1879

Popiežiaus Diplomatija

Iš popiežiaus sumanytos "taikos" konferencijos nieko neišėjo. Bet tas nereiškia, kad jis lovėsi veikęs. Tas faktas, kad žinios iš Vatikano neaiškios, miglotos ir nedasakytos rodo tik tą, kad **Vatikano politika yra slaptosios diplomatijos politika.** O tas meta ant jos labai didelį šešėlį. Jei popiežiui nepatogu veikti viešai, reiškia jis daug ką slepia.

Šjomis dienomis United Press padavė neoficialį pranešimą iš Vatikano, kad popiežius dirbąs prieš Sovietų-Anglijos-Francijos susitarimą. Ant rytojaus ta žinia buvo kiek sušvelninta. Nors tuos diplomatinius patamsius sunku nušviesti, bet žinant pamatinę liniją Vatikano politikos, galima prieit tik vienos išvados: Vatikanas nori padėt Chamberlainui ir Bonnetui kokiu nors budu susabotažuot kolektyvio taikos užtikrinimo frontą.

Vatikanas niekuomet nebuvo Municho politikos priešas, nors katalikų visuomenei visose šalyse Municho politika yra kaip tos girnos ant sprando.

Čia bus vietoj atkreipti rimtą domę į tą faktą, kad Lenkijos atstovas prie Vatikano greit išsiskubino Varšavon. Sakoma, kad jis nuvežė slaptą popiežiaus notą Lenkijos valdžiai. Sakoma taip pat, kad popiežius pasiuntė slaptas notas Vokietijai, Anglijai ir Francijai.

Kuomet Anglijos parlamente darbietis Ernest Thutle paklausė Chamberlaino ar tai teisybė, kad popiežius bandąs įvaryti kylį į paktą su Sovietų Sąjunga, pastarasis atsakė nieko apie tai nežinąs. Aišku—tai veidmainiškas atsakymas.

Tai Ne Dirbtuvės, Bet Tvirtovės

Senatorius La Follette, civilių laisvių komiteto pirmininkas, štai ką pasakė senate: "Jungtinėse Valstijose dar ir dabar yra dirbtuvių, kurios apsiginklavimo atžvilgiu visai panašios į karines tvirtoves. Nuo jų murų žybčioja mažo kalibro kanuolės ir mašininės kanuolės. Tose dirbtuvėse yra įvairios amunicijos ir chemiško kariavimo priemonių. Industrinės korporacijos turi savo privatines armijas, gerai išdresiruotas. Tos armijos moka veikti kaip ir karo metu, kuomet tarp darbininkų ir savininkų prasideda susikirtimai. Amerikoj dar yra tokių salų, kaip Harlan kauntė (Kentucky), kur konstitucinės teisės smurtiškai neigiamos."

Tas industrinis feodalizmas, tos privatinės armijos, tos streiklaužių agenturos jau senai turėjo buti panaikintos.

Didelė garbė senato civilių laisvių komitetui, kad jis tuos juodus taškus iš Amerikos gyvenimo reikalauja prašalinti.

Senatoriai La Follete ir Thomas įnešė bilių, kad butų padarytas galas streiklaužių agenturoms ir visai tai teroristinei praktikai, kurią vykina biznio korporacijos. Savo biliui paremti jie pridavė senatui gausiai dokumentuotą ir iliustruotą memorialą, susidedantį iš 750 puslapių. Tei šimtais pavyzdžių atvaizduota sistema industrinės inkvizicijos ir teroro.

Be to, savo biliuj senatoriai La Follette ir Thomas reikalauja, kad industrinėse kovose nebutų vartojama cheminė ir kitokia amunicija. O CIO vadas J. L. Lewis prašo pridėti prie biliaus dar tokį punktą, kad valdžia neduotų jokių užsakymų nei paskolų toms firmoms, kurios nesiskaitys su tuo bilium.

Laiške, adresuotam senato darbo reikalų komitetui, J. L. Lewis nurodo, kad senatorių La Folletto ir Thomas'o bilių reikėtų kuo greičiausiai priimti, priimti dar šioje sesijoje. Šnipų, streiklaužių, privatinių armijų, amunicijos sandėlių ir mašininių kanuolių neturi buti Amerikos industriniame gyvenime. J. L. Lewis priduria: "Demokratija negali išsilaikyti, jeigu ji pavelys savo priešams (šiame atsitikime openšaperiams) apsiginkluoti ir kovoti prieš demokratiją."

Ir Green'as, iš Amerikos Darbo Federacijos, pasisakė už La Follette-Thomas bilių, žadėdamas, kad jį rems visa Federacija.

Senatorius Schwellenbach (iš Washingtono valstijos) įnešė senatan rezoliuciją, kad La Follette civilių laisvių komitetui butų paskirta $100,000 tolimesnėms investigacijoms vesti.

Tai butinai reikalinga. Tas komitetas turi dar labai daug darbo. Tai ne Dies'o komitetas, kuris kelia tik kačių koncertus.

Kuba ir Meksika

Tai Kubos prezidentas Federico Bru, galų gale, nejsileido tų devynių šimtų vokiškų žydų, kuriems jis buvo pažadėjęs vietą Kuboje, bent laikiną vietą. Matyt, už jo pečių stovėjo kokios tai tamsios jėgos, nes apsigyvenimas Kuboje devynių šimtų žydų tremtinių negalėjo sudaryti jai kokių žymesnių sunkenybių. Pagaliaus juk žydų organizacijos Jungtinėse Valstijose sutiko aprupinti savo brolius visukuom, o Kuboj nebutų susidarę jokių išlaidų.

Kuboj dabar demokratija. Didelė didžiuma Kubos piliečių norėjo suteikti pastogę išvytiems iš Vokietijos žydams. Kuboj yra daug neapgyventų vietų, kur ateiviai naujakuriai galėjo susikurti sau naują gyvenimą, gaudami pagelbos iš savo brolių Amerikoje.

Gal but, Amerikos Wallstrytis stovėjo už pečių Kubos prezidento, kuomet jis pasiuntė tremtinius atgal į barbarų valdomą šalį?

Kitaip yra Meksikoje. Šiomis dienomis į Vera Cruz uostą atplaukia francuzų laivas "Sinaia," atgabendamas 1,800 ispanų pabėgėlių. Tai republikonai kovotojai. Meksika juos pasitiks išskėstomis rankomis, kaip tikra motina. Meksika priims juos, kaip tikrus savo piliečius. Ir jie tai šaliai bus labai naudingi piliečiai.

Meksikos fašistai dūksta, jie protestuoja. Bet ne jų valia ir ne jų galia. Ne jiems išvyti iš Meksikos garbės svečius, kurie ant visuomet apsigyvens Meksikoje.

O Jungtinėse Valstijose Wagnerio bilius, kad įsileisti Amerikon 20,000 vaikučių iš Vokietijos, taip pat trukdomas. Reakcionieriams baisi ir ta labai nedidelė labdarybė, kuri visai nesunku pakelti Amerikos demokratijai.

Grafas Potockis

Lenkijos ambasadorius Amerikai grafas Jerzy Potocki labai prastai pasitarnavo savo šaliai, pareikšdamas, kad tarp Vokietijos ir Sovietų Sąjungos nėra jokio skirtumo. Girdi, Lenkija yra tokioj padėty, kaip toj patarlėj—tarp velnio ir gilios juros. Ir Vokietija yra liga ir Sovietai tokia pat liga.

Tik klesinis prietaras, užkerėję grafo smegenis, galėjo pastumėti jį prie tokios išvados, kuri nieko bendro neturi su tikrenybe.

Ką nesenai kalbėjo apie santykius su Lenkija Sovietų Sąjungos premieras V. Molotovas? Jis kalbėjo apie draugiškus santykius, apie normališkus ir vis gerėjančius bizniškus ryšius ir apie savitarpio nuotaikos pagerėjimą.

Draugiškumas perdėm—ir tik draugiškumas. O ką pliurpė prieš Lenkiją Vokietijos nazių orakulas Hitleris? Jis sumindžiojo nepulimo sutartį su Lenkija, jis ruošiasi atskirti Lenkiją nuo Baltijos juros, jis padarė Vengriją savo įrankiu prieš Lenkiją, jis intryguoja prieš Lenkiją Baltijos valstybes. O jo gizeliai kelia Danzige kruvinas riaušes prieš lenkus. Vokietijos rybose gyvenanti lenkų mažuma niekinama ir terorizuojama.

Bet ponas grafas tų milžiniškų skirtumų nemato. Jis kemša Vokietiją ir Sovietų Sąjungą į vieną maišą. Jis tęsia tą pačią politiką, kurios čampionu seniau buvo pulkininkas Beckas.

Pono grafo lupomis kalba ne Lenkijos ambasadorius, bet aristokratų klikos atstovas, kuris mirtinai bijosi "raudonųjų" ir todėl sutinka pulti į glėbį dvidešimto amžiaus kryžiokų, nors jis turėtų žinoti, kad tie kryžiokai pasielgs su Lenkija nei kiek negeriau, kaip jie pasielgė su Čekoslovakija.

Ponas grafas Potockis neatstovauja Lenkijos piliečių sentimento.

Tą sentimentą atstovauja generolas Sikorskis, kuris labai aiškiai pasisakė ne tik už draugiškumą su Sovietų Sąjunga, bet ir už karinę sutartį su ja.

Generolas Sikorskis daug daugiau išmano apie Lenkijos reikalus, apie jos visuomenės ir kariuomenės upą, negu magnatų šeimos paliekonis Jurgis Potockis.

APŽVALGA

KADA AKLAS IMA KELIĄ RODYTI.

Vyt. Širvydas "Vienybėje" rašo:

"Pavojingiausias reiškinys Lietuvai yra trečias nuolykis—Sovietijos reikalavimas Anglijai garantuoti saugumą Baltijos valstybių nepriklausomybėms. Pirmu skaitymu, kai kam gal šie žodžiai pasirodys keisti. Kaip tai—jei dvi galingos valstybės prižada iki paskutinių Lietuvos nepriklausomybę ginti, ar tai Lietuvai bloga? Deja, kada mažiukas susideda į 'panibracia' su didžiu, tai visuomet mažukas netenka plaukų ir kaulų. Mes matėme, kokiu pasiryžimu šiomis dienomis Švedija, Norvegija ir Suomija atsikratė Vokietijos siūlomos 'nepuolimo ir draugiškumo' sutarties. Pora metų atgal, tais pačiais susmetimais, Belgija atsisakė nuo savo sąjungiavimo ir talkiavimo su galinga Prancūzija. Atsisakė ne todėl, kad nenorėtų stipraus draugo apsaugos, bet kad to stipraus draugo protekcija pykdo kitą stiprų kaimyną. Baltijos valstybės svarbios Sovietijai ir Vokietijai, nes jos kelyje į Sovietiją. Neseniai iš Washingtono buvo platinama žinia, būk Sovietijos diplomatai kai kam pranešę, kad Raudonoji armija užims Baltijos valstybes jei tik Vokietija bandytų Baltijos valstybes pavartoti kaip kelią į Sovietiją. Baltija tada, reiškia, virstų karo lauku. Baltijis, reiškia, yra strateginės svarbos dalykas Sovietijai ir Vokietijai. Tai liūdnas faktas Lietuvai, Latvijai ir Estijai, kurį jokia Sovietijos ir Anglijos garantija nepalengvins. Karui kilus, Sovietija ir be Anglijos stengsis užimti Baltijos valstybes, ne todėl, kad tų valstybių nepriklausomybę gintų, bet savo kailį saugoti."

Tokis aiškinimas rodo arba visišką p. Širvydo aklumą, nepermatymą tarptautinės situacijos, arba norą pasitarnauti agresoriams, ypač Hitleriui.

Kas blogo Lietuvai galėtų buti, jeigu jai garantuotų saugumą Sovietų Sąjunga, Francija ir Anglija?

Aišku, kad tokiose sąlygose Hitleris nedrystų Lietuvos kliudyti.

Palyginimas prie Švedijos atsisakymo daryti sutartį su Vokietija čia visai netinka. Viena, Vokietija juk agresorius; jos valdžia fašistinė, o Švedijos ne. Kita, agresoriai nepaiso jokių prižadų. Trečia, jeigu ir paisytų, jie persilpni, palyginus su anti-agresine sąjunga, tai kokis Švedijai išrokavimas, ar kitai tokiai šaliai, dėtis su Hitleriu?

Švedija visai "iš kelio," ji dėlto gali ir su niekuo nesusidėjus išsilaikyti, nors ir jai yra pavojaus iš agresorių pusės.

Kas kita su Lietuva. Ji gali buti kelias Hitleriui prieš Sovietų Sąjungą. O tokiame atsitikime ji butų ir karo laukas.

Jei Lietuvai butų užtikrinta saugumas, aišku, Hitleris bijotų į ją koją kelti. Kas kita jeigu ji pasiliks "neutralė."

Pasidalinus Europai į du frontu negali buti pilna to žodžio prasme neutralių šalių.

Jei Lietuva neis su anti-agresiniėm šalim, ji bus palenkta su agresoriais eiti.

Bet jei ir butų galimas pilnas neutralumas, jeigu Hitleris išdrystų kariauti prieš Sovietų Sąjungą, jo armija eitų per Lietuvą ir Latviją. Kas jas sulaikytų?

Sovietų armija, atmušus Hitlerio armiją taipjau vytų ją atgal per Lietuvos žemę.

Tai kur čia bent kokis užtikrinimas Lietuvai yra?

Bet jeigu ji dėtųsi su einančiom prieš agresiją šalim, jos visai neleistų Hitlerio armijom per Lietuvos ruožių eiti. Karas, jei jis kiltų, veikiausia eitų Vokietijos žemėj, o ne Lietuvos.

Negalima net įsivaizduoti, kaip žmogus gali buti taip aklas, kad nematyti taip aiškios situacijos. Tenka abejoti, ar p. Širvydas taip rašo dėlto, kad geriau nesupranta. Atrodo, kad jis pasišovęs pasitarnauti agresoriam. Jis gal but per nemierą įbaugintas bolševizmu ir dėlto velija geriau matyti Lietuvą Hitlerio smaugiamą, negu Sovietų ginamą.

Buvo tokių ir Čekoslovakijoj. Jie taipjau rėkė, kad jiems nereikia Sovietų Sąjungos pagelbos. Dabar jie pirštus kramtosi. Kai kurie iš jų koncentracijos kempėse.

Belgijos viešai nesidėjimas su Francija, kaip ir Pabaltijos šalių viešai nepasisakymas už dėjimąsi sąjungon prieš agresiją, gali buti pateisinamas. Kol tokios sąjungos dar nėra, mažos šalys gal prisibijo už tai stoti.

Bet faktas yra faktu, kad Francija ir Anglija jau susitarę ginti Belgiją.

Sovietų Sąjungos reikalavime Anglijai garantuoti Pabaltijos rubežius taipgi nėra sąlygos, kad Pabaltijos šalys turi dėtis sąjungon. Kodėl bent kas, kam rupi Lietuvos likimas, turėtų stoti prieš tą reikalavimą?

FRANCIJA NUTEISĖ MUSSOLINIO ŠNIPĄ.

Marseilles. — Karo lauko teismas nuteisė italą Gino Maresco, kaip specialų Mussolinio šnipą. Nuteistas 8 metus kalėti sunkiųjų darbų kalėjime.

VIENO REDAKTORIAUS LAIŠKAS

AR MOTERS GALI DALYVAUTI POLITIKOJ?

AR SOCIALISTAI PRIEŠ FAŠIZMĄ?

Sakysit, tai juokingi klausimai, juk visas pažangus svietas stoja už teisę ir net pareigą moterims politikoje dalyvauti.

Negali buti abejonių, kad fašizmas socialistų priešas ir dėlto socialistai privalo prieš ji kovoti.

Bet perskaitę žemiau paduotą laišką, matysite, kad viršuj paduoti klausimai yra nebergždi. Štai tas redaktoriaus laiškas Vidurvakarinių Valstijų Moterų Sąryšio sekretorei:

1939 m. gegužės 8 d.
Miss Julia Skeberdis
3215 West 64 Place
Chicago, Illinois.

Gerbiamoji:

Atsakydami į Tamstos laišką, turime pasakyti štai ką. Dabartinė Moterų Skyriaus vedėja laikosi nusistatymo, kurį tas skyrius yra priėmęs seniai, kad į šį skyrių neprivalo buti įveliama politika, nes del politikos žmonės greitai susipyksta. O Tamstų kulturiniu kliubų programe politika yra tarpe pagrindinių tikslų ("Kova prieš karą ir fašizmą").

Be to, Tamstų politika yra aiškiai partinė. Kodel kova tik prieš fašizmą. o ne prieš visokią diktaturą? Tai komunistų politika. Komunistai kviečia socialistus bendrai kovoti prieš fašizmą. bet kuomet socialistai paklausia komunistus: "O kai jųs turėsite valdžią, ar jųs mums pripažinsite pilietines teises?—tai ką jie atsako? Well, jų atsakymą mes skaitome kasdien jų garbinime sovietų tvarkos, kur socialistai neturi jokių teisių!

Kai tik socialistai įgyja daugiau įtakos valstybėje, jie reikalauja paleisti iš kalėjimų politinius kalinius. Taip padarė Lietuvos socialdemokratai 1926 metais, taip jie daro ir dabar, susidarius naujai vyriausybei. Bet kuomet mes pasakome, kad turėtų duoti amnestiją politiniams kaliniams Rusijos komunistų valdžia, tai lietuviai komunistai mus piktai atakuoja.

Musų supratimu, šitokia vienpusiška politika neturi su kulturiniu judėjimu nieko bendro. Kulturinis darbas tai pirmoje eilėje švietimas. O švietimas, kuris parodo tiktai vieną klausimo pusę, yra ne švietimas, bet klaidinimas.

Su pagarba,
"Naujienų" Redakcija,
P. Grigaitis.

P. S. Tamstos korespondenciją grąžiname.
"N." Red.

Iki šiol manėm, kad net ir "Naujienų" rūšies socialistai stoja už lygybę moterims su vyrais, bet čia patiriame ką kitą: **Moterims neleistina kištis į politiką, nes** "dėl politikos žmonės greitai susipyksta."

Bet kodėl "Naujienų" redaktorius pats sau leidžia į politiką kištis, jei jis taip nenori žmonių susipykimo?

Kodėl jis moterims tos teisės nenori pripažinti?

Moterų Sąryšis jam ir dėlto negeras, kad jis stoja prieš karą ir fašizmą. **Ar "Naujienų" redaktorius nori, kad moters stotų už karą ir už fašizmą?** Ar tada jis duotų vietos Sąryšio raštams?

Mes iki šiol manėme, kad ir "Naujienos" stoja prieš karą ir fašizmą, dabar pasirodo kad klydome.

Kova prieš fašizmą yra partinė, dargi komunistinė. Jei taip, tai ir prelatas Ryan, ir kunigas Cox ir tie socialistai, kurie stoja prieš fašizmą yra komunistai.

Kokis piktas juokas.

Kokia politinė kudikystė.

Jei Sovietų Sąjungoj socialistai ir neturėtų teisių, tai ką tame kaltas Moterų Sąryšis, kuris nieko bendro su ta šalim neturi?

Bet ir čia klasta. Sovietų žemėj teisių neturi tik tie, kurie kriminaliai nusikaltę. Jei kurie buvę socialistai iki to dasigyveno, tai čia ne tik ne Moterų Sąryšio kaltė, bet ir net ir ne SSSR valdžios kaltė.

Šita "Naujienų" redaktoriaus tirada bus dar pigesnė kada matysite kokią korespondenciją jie nadėjo. Štai ji:

(Tęsa ant ketvirto puslapio).

Mokslo ir Literaturos Kampelis

"Į VAKARUS."

Gerard Schacher parašė knygą: "Vokietija Veržiasi į Vakarus."

Schacher pirma Čekoslovakijos sudraskymo buvo korespondentu Pragoj. Apie savaitę prima Municho išdavystės, jis rašė, jog Vokietija veržiasi į pietryčius. Jisai tada sakė, jog Čekoslovakijai gręsia pavojus.

Dabar jis analizuoja Vokietijos politiką, nurodinėja, delko Hitleris bijosi eiti į rytus, bet tent, į Sovietų Sąjungą. Vietoj to, jis veržiasi į vakarus.

Jeigu ir šis Schacher aiškinimas pasitvirtins, kaip apie Čekoslovakijos išdavystę, Chamberlainas turi priežastį susirupinti.

Schacher'io knirin's išleistas Londone.

PRISIMETIMAS.

"Ašchei Hino", japonas korporalas, parašė knygą **"Kviečiai ir Kareiviai."** Anglų kalbon ją išvertė japonė grafienė. Ją išleido, anglų kalba, Farrar and Reinehart kompanija.

Kai kurie ir pažangesni knygų peržvalginiokai suskubo pagirti tą kurinį, nes jame reiškiame simpatiją kiniečiams.

Dabar gi išcina aikštėn, kad neva "Hino" yra pasižymėjęs Japonijos rašytojas Katsunori Tamai, laimėjęs jau kelias dovanas už savo raštus.

Jisai pasidavė į armiją veikiausia tikslini, kad parašyti knygą, kurioje po priedanga kinams simpatijos, vesti Japonijos militaristų propagandą.

Kaip labai jis simpatingas kinams rodo jo paties aprašomas incidentas. Jis sykį nakties tamsoj užgirdo silpnutį balselį. Paliečkojęs surado kudikį ir mirštančią nuo žaizdų motiną. Jis padėjo kudikį į mirštančios motinos rankas ir paliko—paliko mirti.

Į tą kurinį reikia žiurėti kaipo į japonų propagandą. Gaila, kad Amerikoj jis išleista.

"SAULĖ NAMIE."

Dr. Compton, žymus fizikas, profesorius Chicagos Universiteto, sako, jog kas teikia saulei karštį, bus galima panaudoti tai ir savo kambarių apšildymui ir "steiko kepimui," jei mokslininkų pastangos neneis niekais.

Mokslininkai jiesko budų karštį ir šalį suvaldyti, pakinkyti savo naudai—žmogaus naudai.

APIE EVOLIUCIJĄ.

Prof. J. B. S. Haldane, žymus anglų mokslininkas, sako:

"Gamtoj yra tiesa nelygaus vystymosi gyvunų ir augmenų evoliucijoj, kaip socialėj kapitalizmo vystymosi evoliucijoj, ir daugelis gyvunų ir augmenų nepersikeitė per gan ilgą laiką.

Nėra generalės tiesos, kuri verčia gyvunus ir augmenis ar draugijas pats savaime gerintis visuomet ir visur. Pagal Darwiną, gyvunai tobulinasi per kovas, pagal Marksą, visuomenės tobulinimasi per kitokias kovas."

Klaida manyti, kad viskas gamtoj vienval, neatlaidžiai ir vienodai vystosi laipsnis pagal laipsnį. Vystymasis paeina nuo sąlygų, aplinkybių.

Tulais periodais žmonės pažengia kur kas daugiau per 10 metų, kaip kitais periodais per šimtą metų. —A.

Detroito Kolumna

Pereitoj subatoj įvyko ALK vietinio skyriaus konferencija. Delegatų buvo vidutiniai. Kažin kur kiti?

Konferencija buvo armoninga. Tiesa, pas mus konferencijos visuomet gerai išeina. Bet šioj konferencijoj turėjome svečių. Buvo atsilankęs ALK Centro Komiteto nutarimų raštininkas L. Jonikas. Jis irgi buvo pakviestas ir pranešė apie ALK darbuotę.

Kaip pasirodė, kad tuli Centro Kom. nariai jau reikalauja pertraukti Kongreso darbuotę. Detroito skyriaus delegatai, pagal jų išsireiškimą, nori ir pageidauja, kad Kongreso darbas eitų pirmyn.

Kaip girdėjau, tuli pageidauja, kad jeigu centre nėra armonijos, tai butinai reikėtų sušaukti Centro ir skyrių komitetų umą suvažiavimą ir išlyginti tuos netikslumus, kurie yra įvykę, o darbą tęsti toliau. Juk lietuvių progresyviam judėjimui turi buti butinas susitarimas tarpe skirtingai manančių narių, jei norima tarpe savęs ir jaunimo turėti kulturinę armoniją, kuris neštų naudą, o ne blėdį visiems, nežiurint kuriai politinei partijai prigulėtume.

Man rodos, kad tokios mintys yra teisingos. Nežinau kaip kitų kolonijų veikėjai mano.

Streikų lauke eina smarki kova. Industrijų savininkai turėdami gerą sau momentą, bando visokius budus vartot, kad susilpninus automobilių uniją, kuri eina su CIO.

Dabar įsimaišė ir Martinas su savo "unija". Jis darbdaviams siulo savo kromelį. Bet matyt jam tas nesiseks. Federalės valdžios taikintojas prieš jį, nes beveik visi Briggs dirbtuvių darbininkai eina su CIO.

Martinas matydamas, kad jo norai nesipildys, jau suorganizavo "stormtruperius". Jie jau užpuolė pikietuotojų liniją. Vieną sunkiai sužeidė, o lokalo vicepirmininką peršovė. Taipgi daug nuostolių padarė pikietuotojų automobiliams.

Na, o ką miesto valdžia daro? Ogi nieko! Ot, jei butų Martino "stormtruperį" pašovę, tuomet visos policijos jėgos butų suorganizuotos jieškojimui kaltų. O vietos opensaperių spauda butų ilgiausius editorialus parašius.

Darbininkai tiek turtų sukrovė p. Briggs, kad tas kuo tolyn eina vis į skirtingus biznius. Apie pora metų atgal jis nusipirko "Tigerį" ir bolininkų daržą, kurį pavadino Briggs Field.

Pereitą subatą jo automobilių streikieriai pikietavo "Tigerių" gėmį. Tas ponui Briggs nepatiko. Miesto policija daug darbo turėjo prašalint pikietuotojus.

Kaip pasirodo, tai dabartinė miesto administracija tarnauja vienam p. Briggs, vietoj 15 ar daugiau tukstančių streikuojančių pilėčių tarnauti.

Tai administracija, kurią rėmė kun. Coughlinas.

Daug pikietuotojų buvo areštuota.

Teko ir man buti pereitą nedėldienį ALK vietinio skyriaus piknike. Žmonių buvo daug. Turėjo ir trumpą programėlį. Pirmiausiai skyriaus pirm. P. Jočionis pasakė įžanginę prakalbėlę ir pakvietė Aido Chorą padainuoti. Choras puikiai sudainavo keletą dainelių. Vėliau ALK Centro sekretorius L. Jonikas pasakė trumpą, bet daug reikšmingą prakalbą. Ir vėl Aido Choras užbaigė programėlį su daina.

Ištikrųjų, Aido Chorui labai daug ačiu turėtų pasakyti vietinis ALK skyrius. Jis visuomet sudainuoja puikiai ir visuomet patarnavo skyriui. Jei jau skyrius oficialiai nieko nesako, tai aš, mažos vertės "Vilnies" bendradarbis ačiuoju! Ir dar kaip!

Piknike buvo matyt visokio politinio nusistatymo svietelio.

Plakatuose mačiau, kad ir Dailės Choras dainuos. Bet nepasirodė. Turbut pasiėmė anksčtyvas vakacijas.

Pasidairius po parką tiek galima pasakyti: vieni pinaklį lošia, kiti prie baro alų geria, dar kiti dainuoja. O jaunieji, žiedai žmonijos, šoka. Suka paneles "iš pasiutimio." Retkarčiais pamatysi ir pusamžį sukantis tarpe jaunųjų. O jie sukasi daugiausiai tada, kada orkestra griežia polką.

Labai smagiai žmogus jautiesi, kuomet matai linksmus žmones, nežiurint jų amžiaus.

Rodosi, kad piknikas duos pusėtinai pelno skyriui. Na, o aš gerai žinau, kad skyrius pinigų savo išdė nelaiko, tuojau išsiunčia kur reikalingiausia.

Man rodosi, kad šiuo tarpu skyrius turėtų paaukoti kiek nors Klaipėdos pabėgėliams.

Vienas Detroito žinių rašėjas prašė manęs, kad parašyčiau apie Spaudos pikniką, kuris įvyks liepos 23 dieną, Capitol Parke.

Žinoma, laiko dar yra pusėtinai daug, bet jau galima rengtis prie to. Smagu girdėti, kad rašėjai jau pradeda rupintis tuom.

Nuo savęs dabartiniu laiku turiu tiek pasakyti: "Vilnies" skaitytojai turite ateiti į pagelbą, pasidarbuoti kuom nors, kad busimas piknikas butų kuopuikiausias, kad pelno liktų kuodaugiausiai spaudos naudai!

Birželio 11 d. įvyks didelis mass-mitingas State Fair Coliseum. Ten kalbės Tom Mooney. Tai bus svarbiausios prakalbos Detroite. Detroito organizuoti darbininkai daug prisidėjo per metų metus gelbėjimui Tom Mooney paliuosavimo iš kalėjimo.

Linksma ir malonu matyt Tom Mooney liuosu. O ypatingai dar linksmiau bus tukstančiams detroitiečių išgirst jo prakalbą.

Nepamirškite dienos ir vietos!

J. B-kas.

SPRINGFIELD, ILL.

Lietuvių Darbininkų Susivienijimo 29 kuopa rengia pikniką 11 d. birželio (June). Piknikas įvyks ant steito Fair Ground, Women's Buildinge.

Jaunuolio Latono orkestras grajins lietuviškus ir amerikoniškus šokius. Bus gardžių užkandžių ir gerų gėrimų. Taipgi, turėsime ir laimėjimų, ką musų darbščios draugės pasiuvo.

Dėl tos priežasties, kad 11 d. birželio, tai yra, šį nedėldienį, įvyks musų pačių piknikas, mes negalėsime atvykt Chicagon į "Vilnies" pikniką, bet ant rudeninio "Vilnies" pikniko atvyks iš Springfieldo daug mašinų.

—M. K.

ŽINIOS IŠ LIETUVOS

"ELTOS" PRANEŠIMAI.

Klaipėda.—Vokiečių laikraščių pranešimu, Klaipėdos krašte žada suvokietinti apie 80 lietuviškų kaimų pavadinimų.

Kaunas.—Galingoji radio stotis netoli Baltų, 120 kw. galingumo antenoje, numatoma, pradės veikti 1940 m. kovo mėn. pradžioje. Ji turės nuosavą elektros stotį, kuri galės pagaminti iki 600 kw. elektros energijos. Dabartinę radio stotį iš Kauno numatoma iškelti kitur. Nuo 1940 m. kovo 4 d. mums paskirta nauja 480 metrų radio banga naujajai radio stočiai. 233.5 m. banga rajoninei stočiai ir 208.6 m. banga lokalinėms stotims. Naujoji stotis busianti gerai girdima ne tik Lietuvoje, bet ir užsienyje.

Darbo tarnyba ir Palangos-Šventosios plentas.

KAUNAS, birželio 1 d.—Lietuvoje įvedama savanorių darbo tarnyba. Pirmas darbas, kuris numatoma tiems laisvanoriams pavesti tai moderniško plento nuo Palangos iki Šventosios statyba.

JURBARKO, KIDULIŲ IR SUDARGO DARBININKŲ PRAŠYMAI.

Šiomis dienomis Jurbarko, Kidulių ir Sudargo miestelių darbininkai atsiuntė D. rumams prašymus daryti atitinkamų žygių, kad minėtų miestelių darbininkai gautų darbo prie miško medžiagos plukdymo ir apdirbimo. Šis darbas jiems anksčiau sudarydavo pagrindinį pragyvenimo šaltinį. Pastaruoju metu darbą prie miško medžiagos plukdymo ir apdirbimo paima klaipėdiečiai darbininkai, o vietiniai visai lieka be darbo.

ŽINUTĖS IŠ KENOSHA, WISCONSIN

Serga Ig. Jeseliunas.

Per tulį laiką draugas Ig. Jeseliunas nesijautė gerai, bet vis manė, kad praeis ir nenorėdamas ligai pasiduoti, kas diena dirbo dirbtuvėje. Keletas savaičių atgal drg. Jeseliumą liga suėmė tvirtai.

Dabartiniu laiku drg. Jeseliunas randasi Kenosha Ligoninėj, bet jau ir vėl tvirtesnis ir už savaitės laiko tikisi sugryžti į savo namus.

Drg. Jeseliunas yra progresyvis žmogus ir senas "Vilnies" skaitytojas, dailės mylėtojas ir geras lošėjas. Gyvena po numeriu 5027—24th ave.

- - -

ALDLD 8-to Apskr. Piknikas.

Birželio 4 dieną, Washington parke, įvyko ALDLD 8-to Apskr. piknikas su išlaimėjimais. Dvi dovanas laimėjo Milwaukee ir vieną Racine, Kenosha nelaimėjo nieko. Publikos susirinko nedaug, bet visgi 8-tas Apskritis gaus pelno.

- - -

Wisconsin Liet. Moterų Konferencija

Birželio 4 dieną, German-American Home svetainėje, atsibuvo Wisconsin Lietuvių Moterų konferencija. Dalyvavo 17 delegačių iš 6 organiacijų, atstovavo virš 200 moterų. Delegačių skaičius susidėjo iš trijų chicagiečių ir kenoshiečių; iš kitų Wisconsino miestų moterų nepribuvo, nors iš konferencijos rengėjų komiteto paiškėjo, kad buvo išsiuntinėta virš 20 laiškų su užkvietimais.

Atsidarius konferencijai ir paskyrus mandatų komisiją, drg. Skeberdytė kalbėjo apie tikslą konferencijos ir moterų reikalus, apšvietą ir reikalingumą moterų organizacijos.

Prasidėjus komisijų raportam ir diskusijom išsyk kenoshietės buvo gana nedrąsios, bet laikui bėgant įsidrįsino ir jau pradėjo prašyt balso ir kalbėt į dalyką. Apkalbėjo daug svarbių reikalų, kaip tai: sveikata, apšvieta, vienybė moterų tarpe ir kitokių gana svarbų klausimų.

Priimtos rezoliucjos: veikimo klausimu, sveikatos klausimu, Klaipėdos krašo klausimu, boikotas fašistinių šalių produktų, vienybės klausimu ir dar keletas.

Išrinktas Wisconsin moterų komitetas, kuris rupinsis tolimesniu Wisconsino moterų veikimu ir tvėrimu moterų kliubų kitose kolonijose. Beja, draugės kenoshietės pagamino skanius pietus delegatėm, kur ir man teko pietaut sykiu su moterim delegatėm. Aš nuo savęs velinu moterim geriausio pasisekimo darbuotis ant toliau.

- - -

Kenosha Rengiasi Užkariaut Chicagą.

Birželio 11 dieną daug kenoshiečių rengiasi važiuot į "Vilnies" pikniką. Vien LDS Ioyals sportininkai važiuos 4 automobiliais. Royals sudarys virš 20 ypatų, o kur kiti kenoshiečiai, kaip tai: St. Jeseliunas, A. Lastauskas ir kiti automobilistai jau išanksto turi "pašmeravę" savo automobilius.

LDS Royals pageidauja, kad "Vilnies" piknike chicagiečiai turėtų nors vieną sportininkų tymą, kuris galėtų žaist bolę "Fast Pitching", žinoma, jeigu galima.

- - -

Birželio 18 dieną, Colonial miške, Kenosha, įvyks LDS 7-to Apskričio piknikas. Dainuos Lyros Choras, žaidime bolės dalyvaus 6 tymai, tarp kurių bus Chicagos Redwings, Waukegano LDS jaunuolių tymas, Kenosha Royals ir kiti. Šokiam gera orkestra.

- - -

"Royals Barn Dance".

Birželio 24 d. LDS Royals rengia "Barn Dance" su programu, Fennel Barn, Wilmot Road, Pleasant Prairie, Wis., apie 6 mylios į pietvakarius nuo Kenoshos, apie pusė mylios į rytus nuo naujo kelio 41.

- - -

Vestuvės.

Gegužės 27 apsivedė Liesnikienė su Jasiuliu.

Birželio 3 d. apsivedė Liesnikienės sunus J. Liesnik su čia gimusia lenkaite. Abiem porom jaunavedžių velinu geriausio pasisekimo šeimyniškam gyvenime.

Kenoshos Reporteris.

PIRKIT NAUJAUSĮ
CHRYSLER, PLYMOUTH, CHEVROLET

Tai yra geriausi ir gražiausi automobiliai Amerikoj, moderniškai ištobulinti, nužemintos kainos, lengvi išmokėjimai, teisingas patarnavimas
BALZEKAS MOTOR SALES
"U WILL LIKE US"
4030 S. Archer Ave., Chicago, Ill. Phone Virginia 1515
Turime daugybę vartotų automobilių vėliausios mados nuo $15.00 ir augščiau.

PAVASARIO IŠPARDAVIMAS

Permanent Waving nuo
$1.50
ir daugiau
Jųs galite gauti gražiausią pastovą plaukų sugarbiniavimą:

MARINELLO BEAUTY SHOP
3129 S. Halsted St. — Phone Victory 1131

CONNIE'S BEAUTY SALON
1051 E. 65th Street — Phone Plaza 0080

CONNIE'S BEAUTY SHOP
2127 Milwaukee Ave. — Phone Brunswick 9855

Pirmos klesos plaukų ir veido padailinimo darbas;
Priduodam plaukams naturalę spalvą ir t. t.
Valandos pirmadieniais ir trečiadieniais nuo 9 ryto iki 6 val. vakaro.
Kitomis dienomis nuo 9 ryto iki 9 val. vakaro
KONSTANCIJA ABEKIENĖ, Savininkė

VILNIES PIKNIKAS

Birželio 11, 1939

10-tą Valandą Ryto

Laisvės Kanklių Mišrus Choras, Vadovybėj J. Kenstavičiaus

OAKS GROVE

119th Street ir Archer Avenue

Lietuvių Moterų Kultūros Choras, Vadovybėj O. Petrutienės

Programą pildys keturi chorai: Laisvės Kanklių Mišrus Choras, po vadovyste J. Kenstavičiaus; L. D. Aido Choras, po vadovyste J. Kenstavičiaus; Jaunų Lietuvių Kulturos Ratelio Choras, po vadovyste D. Juden ir Lietuvių Moterų Kulturos Choras, po vadovyste O. Petrutienės. Taipgi bus ir sportas. Nuo "Vilnies" eis busai kas valandą nuo 11 v. ryto iki 2 val. popiet. Gera orkestra šokiams.

VIENO REDAKTORIAUS LAIŠKAS

(Tąsa nuo antro puslapio)

KELETAS PASTABŲ IŠ LIETUVIŲ MOTERŲ SĄRYŠIO DARBUOTĖS

Jau virš du metai, kaip veikia Vidurvakarinių Valstijų Lietuvių Moterų Sąryšis. Per savo gyvavimo laikotarpį jau yra nudirbta daug puikių kulturinių darbų.

Balandžio 2 d. Mildos svetainėje įvyko jau antra Sąryšio konferencija, kuri delegačių skaitlingumu ir kuklumu, džiugino kiekvieną, kuri tik įvertina lietuvės moters pirmynžangą. Konferencijoj dalyvavo 84 del. nuo 31 organizacijų. Turėta 20 pasveikinimų. P-lė E. Mikužiutė pasakė puikiai pamokinančią kalbą "Tėvų Auklėjimas". Taipgi turėta plačiai chicagiečiams žinoma menininkė viešnia M. Dundulienė. Turėta daug delegačių iš už Chicagos ribų, taip tai: Detroit, Mich., Clevelend, Ohio, Rockford, Ill., Kenosha, Wis. ir kitų kolonijų.

Vienas iš kitų svarbių tarimų nutarta, tai organizuoti, kur dar nėra, lietuvių moterų kulturinius kliubus. Ant sekamo pamatinio programo: Palaikyti lietuvybę tarpe jaunimo: a) Steigimas vaikučių mokyklėlių, b) artimesni ryšiai su lietuvių jaunimo organizacijomis ir tt. 2) Kova prieš karą ir fašizmą. 3) Aktyvus veikimas sveikatos klausime. 4) Abelnas kulturinis darbas tarpe lietuvių moterų.

Dabartinė Sąryšio Darbuotė

Sąryšis yra nusitaręs rengti Motinų Dienos paminėjimą.

Rengiasi, kad juo pasekmingiau dalyvavus Amerikos Lietuvių Moterų Seime, kuris įvyks rugsėjo 7-8-9 d. Brooklyn, N. Y. Ypač stengiamasi susitarti su kolonijų kliubais, kad rengtųsi prie Rankdarbių Kulturinio Darbo Parodos.

Sąryšio pirmininkė A. Miščikaitienė visada nepagailėjo savo buto patalpos del Sąryšio posėdžių, kur įvyksta kiekvieno mėnesio trečio trečiadienio vakarais.

Šiuo svarbiu darbu turėtų visos pažangios lietuvės moterys susirupinti ir veikti vieningai lietuvių moterų kulturiniame darbe.

Sąryšio Sekr.
—J. Skeberdytė.

Kur gi čia ta vienpusiška politika? Kur čia, juo labiau, komunistinė politika?

Panelė Mikužiutė ir poni Dundulienė yra socialistinio nusistatymo, o poni Miščikaitienė nepartinio.

Aišku, kad ir tas paikas primetimas, padarytas 'Naujienų' redaktoriaus laiške, čia nepritaikomas, nes korespondencijoj nieko panašaus nėra.

Teisybė, kad Moterų Sąryšis, kaipo motinos, sesers, priešingos karui, ir kaipo pažangios, demokratiją ir kulturą mylinčios, eina prieš fašizmą. O "Naujienų" redaktorius Grigaitis, smerkdamas jas už tai, stoja už fašizmą, padeda fašizmui.

Kas gi smerks organizaciją, stojančią prieš karą ir fašizmą, pats budamas priešingas fašizmui?

Tai prie ko daėjo "Naujienų" neva socialistas redaktorius. Jam pikta, kad Vidurvakarinių Valstijų Lietuvių Moterų Sąryšis eina prieš karą ir fašizmą.

—F. P.

Vilniaus Sportininkai Kaune

Kaunas.—Gegužės 25 d. Neries upe iš Vilniaus baidarėmis atplaukė į Kauną 12 vilniečių lietuvių sportininkų, vadovaujamų Prano Žižmaro, pagarsėjusio pereitais metais ryžtingai apginant lietuvių tautos garbę nuo vieno lenkų karininko įžeidimo. Vilniečiai atplaukė pamatyti Kaune vykstančias Europos krepšinio pirmenybes. Mes turime su savimi atsivežę vainiką,—pasakojo Pranas Žižmaras,—kurį nupynėme iš įvairių medžių žalumynų, priskintų Vilniaus krašte ir paskiau beplaukiant nuo pakrančių krumų. Šį vainiką mes uždėsime ant Nežinomojo Kareivio kapo.

Šioje ekskursijoje yra studentų sporto sąjungos atstovai, Vytauto Didžiojo gimnazijos Darius ir Girėno sporto kuopos atstovai ir amatininkų sporto sekcijos atstovai. Jų tarpe dauginusia studentų. Vilniečiius svečius prie Vilijampolės tilto pasitiko skautai ir didelė minia žmonių.

JIE DAINUOS NEDĖLIOJ OAKS GROVE VILNIES PIKNIKE

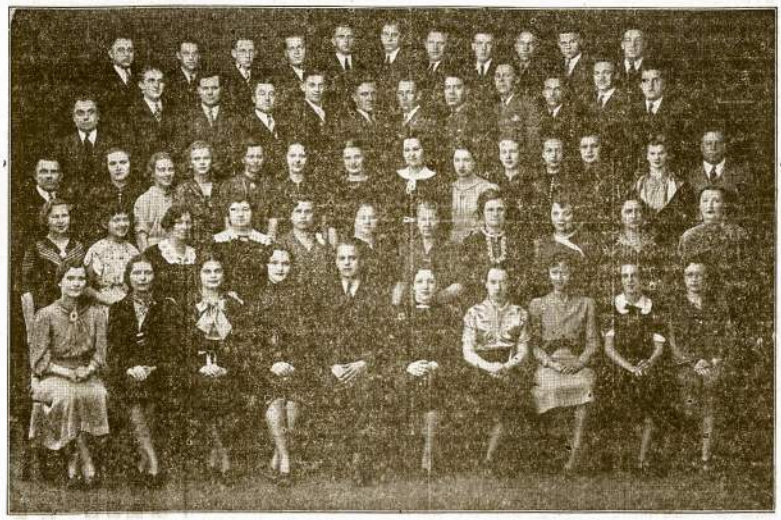

Lietuvių Darbininkų Aido Choras iš Roselando. Dabar choro mokytojas yra J. Kenstavičius. Šį sekmadienį aidiečiai dainuos "Vilnies" piknike, Oaks Grove, 119th ir Archer Ave. Piknikas prasidės 10 val. ryte ir tęsis iki vėlumos.

Į Konferenciją Bevažiuojant

Smagi-linksma Kelionė; Nakvynė, Konferencija, Vaišės Ir Kitkas.

Į Lietuvių Literaturos Draugijos 10-to Apskričio Konferenciją, kuri įvyko gegužės 28 d., pas drg. Blažienę, ukyje, Hart, Mich., mes Detroito ir Hamtramcko delegatai 52 ir 188 kuopų: U. Litvinienė, N. Astrauskienė, F. Gustaitis, J. K. Alvinas, A. Dapšys ir J. J. Butkus, išvažiavome iš drg. Astrauskienės namų rodos apie antrą valandą po pietų, gegužės 27 d.

Susėdome į naują drg. Gustaičio forduką ir išduzginom Grand River gatve iš pagarsėjusio Detroito, kuris yra vyriausias automobilių industrijos centras. Išvažiuojant palikome Detroitą su šimtais tukstančių automobilių darbininkų streiko lauke. Sunki darbininkų padėtis dirbtuvėse, bosų užsinorėjimas laužyti unijos ir kompanijų padarytus kontraktus, pasimojimas spausti darbininkus atlikti darbą nežmoniško skubumu ir daug kitų priežasčių privedė prie streiko.

Palikus Detroitą ir už kiek mylių pavažiavus, mums į akis puolė ukių laukai. Kadangi buvo gražiausis pavasario laikotarpis, tai musų grupei (apart vairuotojo) buvo ypatingai malonu pasidairyti į žalumynais besipuošiančius Michigano valstijos neaukštais kalniukais gamtos subudavotus laukus.

Žieminiai pasėliai: rugiai, kviečiai ir dobilai atrodė menkučiai. Tą patį galima pasakyti ir apie vasarinius. Avižos, miežiai, vikiai ir kiti pasėliai jau vėjalio papučiami. Kornai daugelio ukininkų dar tik sėjami. Bet nuo Detroito važiuojant apie du šimtu mylių į nortus, visur matyt didelė stoka lietaus. Tiesa, šiomis dienomis šiose vietose kiek ir palijo, bet toli gražu nepakankamai.

Musų delegatų grupelei, susidariusiai iš nevisai apsnudusių draugų, kelionė buvo neumobodi. Užvedėme įvairių rušių pasikalbėjimus. Kai kurie ir rimti, ypač apie musų kai kurias organizacijas. Neapsiėjome nepakritikavę vieną kitą musų veiklesnį draugą už tulus sukulpimus veikime.

Tuščios kalbos irgi rado vietos musų grupėje. Juokai, baikos—kiekvienas musų grupės narys stengėsi papasakoti kokį nors šposą, kad butų iš ko daugiausiai pasijuokti. Juokus pakrėsti kai kada neprošalį, nes kai kas sako, kad sveikas juokas eina į sveikatą. Tokie įvairios rušies pasikalbėjimai sudarė linksmą, margą musų kelionės programą.

Apsistojome Grand Rapids prie lietuviško restauranto. Čia pasivaišinę skania vakariene, susėdę į forduką kam su kuo patogiausia sėdėti, traukėme vėl šiaurės link.

Grand Rapids miestas, kaip atrodo, švariai užlaikomas. Medžių šalia gatvių nestoka. Upė bėga ištisai per visą miestą. Gatvės netaip jau siauros. Visur tvarka. Mat čia geležies dirbtuvių kaip ir nėra. Didžiuma medžio įmonės. Gal but užtai miestelis toks švarus.

Išslinkus iš Grand Rapids, musų šoferis pusėtinai dručiai paspaudė ant geso. Protarpiais bėgome net apie 70 mylių į valandą. Visai netrukus pasiekėme Muskegon. Tai tipiškas sava išvaizda miestas. Gana ilgokai nusidriekęs, tyso palei gražų ežerą. Visa eilė didesnių bei mažesnių dirbtuvių. Puikus medžiai puošia Muskegoną. Žmonių gyvenami nameliai dėdžiumoj mediniai, vidutiniškai patvarkyti ir nesugrusti prie vienas kito kaip pas mus Detroite daugelį rasime.

Baigiant palikti Muskegoną, už kelių minutų tykioji naktis apgaubė išdraikytus tai šen tai ten ukius. Dar pavažiavę kiek ir pasiekėme Hart, Mich. Pasiklausinėjome ir turbut trečioj vietoj suradome drg. V. Blažienės ukį. Jau buvo arti vidurnakčio. Drg. Blažienė priėmė mus labai nuoširdžiai. Pasikalbėjus truputį, drg. Blažienė pavaišino mus šviežiu pienu ir skaniais suriais, paskirstė musų grupę po du į kambarius, palinkėjo ramiai miegoti ir užgesino šviesas.

Ryte anksti pakilęs išėjau į kiemų pasižvalgyti. Ukis stovi ant nuolaidaus kalnelio. Smagi vieta. Tik rodos jei butų apie namus kiek daugiau medžių, tai ir visai butų daili ukė.

Įėjus į tvartus, radau šeimininkę su pagelbininku jau baigiant melžti karves. Automatiška mašina skytė smetoną iš pieno. Man buvo įdomiausia kuomet šeimininkė įsakė šuniui išvaryti karves į ganyklą. Ir įsakymą davė Lietuviškai. Šuo nieko nelaukęs karves užkamandavo ir išsivarė į laukus. "Ar tai ir šuo suprantą lietuviškai?" užklausiau šeimininkės. "O kaipgi, pas lietuvius turnauja, turi suprasti ir lietuvių kalbą," atsakė šeimininkė.

Kada sugryžome į stubą, drg. Blažienė musų grupę pavalgydino gerais pusryčiais. Vėliau laukėme daugiau svečių delegatų.

Truputį prieš 10-tą valandą tarytum kad susitarę, vieni sykiu pribuvo 14 delegatų. Tai vis žymesni darbuotojai musų 10-to Apskričio kuopų. Pasisveikinę, pasidalinę kabomis apie kelionės pasisekimą, priėjome prie pradžios konferencijos.

Konferenciją atidarius, vietos kuopos sekretarius drg. J. Kraucevičius (tulą laiką anais metais dirbęs dienraščio "Vilnies" redakcijoj) paskė įžanginę pra-kalbėlę apie vietinės kuopos ir abelnai ukininkų darbuotę kas liečia musų L. L. Draugijos auginimą bei apsvietos platinimą.

Mandatų komisiją paskyrus sužiurėti delegatų surašą, vienas kitas iš delegatų kalbėjo trumpai įvairiais klausimais apie LLD butiniausius reikalus.

Delegatų konferencijoj dalyvavo 20. Saginaw ir šį metą neprisiųntė savo delegatų. Tai jau antras metas kaip Saginaw kuopa parodo savo neveiklumą. O gal daugiausia apsileidimo yra kuopos valdyboje. Kuopos nariai turėtų ką nors daryti.

Konferencijai pirmininkė išrinkta drg. U. Litvinienė, iš Detroito. Sekretorium drg. J. Kraucevičius, iš Hart, Mich. Konferencijoj apkalbėta visa eilė svarbių dalykų, apie kuriuos parašys kitas korespondentas. Aš noriu tik priminti, kurie delegatai ėmė aktyvesnį dalyvimą diskusijose laike konferencijos. Iš Scottville, Mich., draugai J. Juodaitis, O. Stakėnienė ir Stankus. Iš Hart, Mich., draugai J. Kraucevičius ir Višniauskas. Muskegon, Mich., drg. Mališauskienė. Iš Grand Rapids, Mich., draugai Daukšienė, abudu Varnai ir Gasparai. Iš Detroito: N. Astrauskienė, U. Litvinienė, A. Dapšys, J. K. Alvinas, F. Gustaitis ir J. J. Butkus.

Daug pašvęsta laiko diskusijoms apie Likvidavimą 10-to Apskričio. Pagaliau palikta kuopoms išspręsti ir sekantį metų konferencijoj padaryti atitinkamą tuo klausimu nuosprendį.

Iš Klaipėdos Krašto

Klaipėda, gegužės 26.—Klaipėdos jachtklubo buriuotojų sąjungos skautų ir šaulių jachtos, kurias buvo paėmę vokiečių organai, dabar grąžinamos jų savininkams. Klaipėdos jachtklubas numato įsikurti Šventosios uoste. Jachtklubo vila Smiltynėje, kurią klubas buvo įsigijęs iš vieno žydo savininko, norėta atimti, tačiau paskui buvo susitarta ir naujojo savininko nuosavybės teisė bus pripažinta.

Klaipėdos krašto mokyklų draugijos turtas lieka nepaliestas, nes jis priklauso vietinei privačiai organizacijai. Švietimo Ministerijos pastatai evakuoti ir deramasi dėl jų pardavimo vokiečių valdžios organams.

Klaipėdos muitinės inventorių vokiečių muitinė kol kas atsisako išduot. Klaipėdos paštas dar galutinai neperduotas, nes nepavyko susitarti kai kuriais klausimais. Taip pat deramasi dėl pasienio policijos turto ir ginklų grąžinimo. Policijos raštinių inventorius bus greit grąžintas.

Vokiečių policijos organai prašo kol kas tą inventorių palikti, kol bus gauta atitinkamų reikmenų iš Vokietijos.

Arijams priklausančios privatinės bendrovės gali veikti ir toliau. Taip pat neliečiamas ir privačių asmenų turtas. Bankams leista likviduotis iki 1941 metų pabaigos. Žemės Bankas pradėtas statybas rengiasi užbaigti.

Jei jum patinka "Vilnis", tai kodėl nepatarti ir savo draugui užsiprenumeruoti?

Priimta trys rezoliucijos, kurios bus paskelbtos musų spaudoje. Kalbėta kaip galima pagerinti musų 10-to Apskričio kuopų veikimą, kaip galima gauti daugiau narių į kuopas. Ką reikia daryti, kad musų kuopų eiliniai nariai prisidėtų bent kokiu darbu prie pasekmingesnio organizavimo musų brolių ir sesučių į L. L. Draugiją.

Nutarta pasiųsti laišką į LLD Centrą reikalavimo formoj sekančių knygų leidimo klausime.

Konferencija čėjo labai draugiškoj nuotaikoj. Visą eilę informacijų iš atsibuvusios konferencijos pateiks kitas korespondentas per dienraštį "Vilnį". Prašome tėmyti.

Baigiant įspudžius norisi nuoširdžiai padėkavoti varde visų buvusių delegatų konferencijoj 207 kuopai už gražų musų priėmimą vaišėmis. Musų ukininkai moka gerai netik ukius vesti, bet, reikia pasakyti, kad jie nuoširdžiai moka ir svečius priimti-pavaišinti. Už tai jiems didelis ačiu!

J. J. Butkus.

MARTINKAUS
VYRIŠKŲ RUBŲ KRAUTUVĖ
3358 S. Halsted St., Chicago

Kaina Žema

Nusipirkite šiltam orui patogius drabužius. Baltas kelines, šiaudinę ar nendrinę skrybėlę, Polo Shirts, Slacks, "Ensemble Suits", baltų diržų, šilkinių švederių, Beach Coats, įvairių, gražių kaklaraiščių.

Pas MARTINKŲ rasite didelį pasirinkimą, gražių ir gerų vyrams drapanų už prieinamas kainas.

3358 S. Halsted Street
Phone Yards 1066

Siunčiame Gėles Telegramu į Viso Pasaulio Dalis
LOVEIKIS -- Kvietkininkas
Gėlės Vestuvėm, Bankietam, Pagrabam
3316 S. Halsted St., Chicago, Ill.—Yards 7308-9

Garantuotų Vartotų Karų
BARGENAI
Visokių Išdirbysčių ir Modelių—Visi Bargenai
Atdara dieną ir vakarais.

Bridgeport Motor Sales
3040 S. Halsted St. VICtory 6992
A. BALIS, Sav.

BUSAI NUO VILNIES KAS VALANDĄ NUO 11 RYTO IKI 2 P.P.
Į "VILNIES" PIKNIKĄ
Birželio (June) 11 Dieną, Oaks Grove, 119th ir Archer Avenue
Busai sustos prie: Ežerskio svetainė, 400 South Paulina Street; A. Drobus, 6825 South Western Avenue; Yuškos svetainė, 2417 West 43rd St. ir D. Shaiko, 4300 Archer ave. Tikietas piknikan busu ir atgal 50 c. Kurie važiuosite busais, užsisakykite išanksto, kad but galimi duoti tinkamesnis patarnavimas busais. — Phone VICtory 1455.

RADIO SIANDIEN

CHICAGOS STOTIS

	Kil.	Mtrs.
WIND	560	535.4
WMAQ	670	447.5
WGN	720	416.4
WBBM	770	389.4
WLS	870	344.6
WENR	870	344.6
WAAF	920	326
WCFL	970	309
WMBI	1080	277.6
WCBD	1080	277.7
WJJD	1130	265.3
WWAE	1200	250
WSBC	1210	247.8
WGES	1360	220.4
WHIP	1400	302
WHFC	1420	

Birželio 9, 1939

POPIET

12:00—WBBM. The Goldbergs.
WAAF. Symphonic Hour.
WJJD. Current News.
12:30—WMAQ. Carol Golden Store.
WHFC. Man on the Street.
WENR. Peoples Lobby Meet.
WBBM. Road to Life.
WCFL. Meet the Folks.
12:45—WCFL. Voice of Experience.
WMAQ. Local News.
WIND. Current News.
1:00—WCFL. Favored Melodies.
WJJD. Mid Day Melodies.
WAAF. News.
1:30—WIND. How is your Health.
WCFL. Amer. Radio Warblers.
WBBM. Your Family & Mine.
WJJD. Bob Atcher.
2:00—WBBM. The Editors Daughter.
WJJD. Happy Harmonies.
WLS. Grace Wilson.
WCFL. Musical Moods.
2:15—WBBM. Missus Goes to Mkt.
WIND. Race Results.
WGN. Jane Anderson, piano.
WLS. Homemaker's Hour.
WCFL. Piano Recital.
2:30—WCBD. Music in the Air.
WAAF. Piano Novelties.
WJJD. Music and Banter.
WIND. Paddock Party.
2:45—WCBD. Continental Revue.
WGN. The Lead-Off Man.
WLS. News.
WAAF. News and Weather.
WBBM. Dugout Dope.
2:55—WGN-WBBM-WCFL. Baseball
3:00—WSBC. Polish Matinee.
WENR. Club Matinee.
WMAQ. Backstage Wife.
3:15—WENR. King George.
3:30—WGES. Maria and Remo.
WHFC. Man on the Street.
WAAF. Rhumba Beat.
4:00—WGES. World Reports.
WIND. To Be Announced.
WENR. Home Forum.
WAAF. Salon Concert.
4:30—WAAF. Stars over Manhat.
WIND. Post Time Rhythms.
5:00—WBBM. Chicago Hour.
WGES. Douglas Pk. Theatre.
WCFL. Accordiana.
WGN. Swing It.
WAAF. Dixieland Band.
5:15—WJJD. Happy Harmonies.
WENR. Malcolm Claire.
WAAF. Bandstand.
WGN. In Swing Time.
5:30—WGES. Polish Revue.
WBBM. Manhattan Mother.
WAAF. News Report.
WCFL. Musicale.
5:45—WAAF. Tower Tunes.
WBBM. Meet the Missus.
WIND. Current News.
WCFL. Jack Kelly's Orch.

VAKARE

6:00—WGES. Continental Tunes.
WCFL. Last Minute News.
WAAF. Sport Shorts.
WMAQ. Bolognini's Orch.
WJJD. Music and Banter.
WBBM. Sports Review.
6:15—WGN. News.
WAAF. Riot in Rhythm.
WBBM. Lum and Abner.
WJJD. News Commentary.
WCFL. Tower Tunes.
6:30—WGN. Gingsburgh's Orch.
WAAF. "Mythical Ballroom".
WBBM. History in the Making.
WMAQ. News.
WCFL. Presenting Louise.
6:45—WLS. The ABC of NBC.
WMAQ. Local News.
WCFL. Sports Review.
7:00—WGES. Novak Players.
WIND. Today's Ball Game.
WCFL. Jack Kelly's Orch.
WHFC. Čekų programas.
WBBM. "First Nighter."
WJJD. "Rebuilding Chicago."
WLS. News.
WENR. "Home Sweet Home."
WMAQ. Cities Serv. Concert.
7:30—WLS. Home Town Program.
WAAF. Evening Concert.
WJJD. Pacific Paradise.
WCFL. Favorite Melodies.
WBBM. Burns and Allen.
WGN. The Lone Ranger.
8:00—WBBM. 99 Men and a Girl.
WIND. Hymns.
WAAF. Fun Time.
WHFC. Žydų Programas.
WMAQ. Waltz Time.
WJJD. Suppertime Frolic.
8:30—WGN. News.
WSBC. Concert Melodies.
WENR. Weekly Victor, music.
WIND. Law of Life.
WMAQ. Death Valley Days.
9:00—WCFL. Piano Recital.
WGN. I Need a Job.
WSBC. Dramatic Guild.
WENR. 1001 Wives.
WBBM. Grand Central Station
WMAQ. Lady Eat. Serenade.
9:30—WMAQ. Jimmie Fidler.
WIND. "Hoss Tales".
WHFC. Lietuvių Programas.
WBBM. Robert Ripley.
WCFL. Danceland.
WGN. Teagarden's Orch.
9:45—WIND. Current News.
WMAQ. Vocal Varieties.
10:00—WIND. Svedų Programas.
WBBM. Amos 'n' Andy.
WGN. Heidelberg'se Orch.
10:15—WMAQ. News.
WBBM. News.
WGN. Bill Carlsen's Orch.
10:30—WGN. Griff William's Orch.
WCFL. "The Life Program."
WBBM. Man on the Street.
11:00—WBBM. Phil Spitalny's Orch.
WENR. Music As You Desire.
WIND. Dance Music.
WSBC. Search for Mis. Per.
11:30—WIND. Current News.
WCFL. Hessberger's Orch.
WHFC. Dance Music.
WGN. Glen Gray's Orch.

Portland, Oregon

Apie Atsibuvusį Pikniką.

Gegužės 28 d. atsibuvo pirmas piknikas, kuris buvo surengtas ALDLD 106 kuopos, Oregon City, Ore.

Piknikas atsibuvo draugų Ulskių ukėj. Galima sakyti, kad tas musų piknikas pasisekė nepračiausiai. Nors oras ir buvo lietingas, vienok popiet publikos atsilankė neblogiausiai. Matėsi svečių iš Seattle ir Tacoma, Wash. Tai draugai M. Baltrušaičiai su draugę F. Kavaliauskiene. Tariame ačiu draugams už atsilankymą į šį musų pikniką. Tikimės, kad bus kiek ir pelno kuopai.

Dar kuopos vardu turime tarti širdingą ačiu draugams F. Ubskiams už suteikimą vietos ir už jų darbą, nes draugai Ulskiai su visa šeimyna dirbo per visą dieną piknike. Tokių draugų sunku kur rasti.

Taippat turime nepamiršti ir kitų, kurie visados dirba per piknikus; turime ir jiems tarti ačiu. Tariame ačiu musų seniausiems darbininkams: draugams W. Murphy, M. Janukaičiui, J. Urbonui, jaunuoliui Jim Karbonskiui ir draugėms L. Jazelskienei, Umbrazienei ir F. Ulskienei.

Sekamas Piknikas Atkeltas.

Dabar pranešame, kad spaudos piknikas, kuris jau buvo skelbtas, kad įvyks birželio (June) 25 d., tapo atkeltas iki liepos (July) 9 d. Jis atsibus toj pačioj vietoj, pas draugus Ulskius.

Šį spaudos pikniką rengia ALDLD 223 kp., Oregon City, Ore., išvien su ALDLD 4-ta kuopa, Portland, Ore. Taigi apielinkės draugai įsitėmykite dieną ir prašome skaitlingai atsilankyt į šį pikniką ir paremti savo spaudą.

Mes žinoma, kad kožnas remia savo. Buržuozija remia savo spaudą, o mes darbininkai turime remti savo spaudą, kuri kovoja už darbininkų labą, nes be spaudos mes negalime buti.

Apie Korespondencijų Rašymą.

Dar biskį prisiminsiu apie korespondencijų rašymą. Jeigu mes korespondentai iš visų kampų pradėtume rašyti vien tiktai apie savo kuopų susirinkimus, tai galėtume užpildyti visą laikraštį vien tik iš kuopų veikimo korespondencijoms. Tai galima sakyti, kad laikraščių skaitytojams tas nelabai patiktų, jeigu kitoniškų naujienų nebutų kaip tik iš kuopų korespondencijos. Korespondencijų rašytojai turi nepamiršti ir apie kuopų veikimą parašyti, bet turi ir kitokias žinias ir atsitikimus parašyti. Žinoma, gerą korespondenciją parašyti ima laiko ir yra biskį darbo.

Dar Kartą Kviečiu.

Dabar baigdamas prašau visus apielinkės lietuvius atsilankyti į musų spaudos pikniką. Atsiminkite visi, kad atsilankymas bus parama "Vilniai" ir "Laisvei".

Mačiau, kad kitas draugas užkviečia iš saulėtos Californijos. Tai labai gerai. Tai aš prašyčiau, kad musų mylima draugė K. Karosienė iš Oakland, Calif., su savo šeima atsilankytų į minėtą spaudos pikniką liepos 9 d. Drg. Karosienė jau senai kaip lankėsi pas mus, tai dabar turi progą atsilankyti, nes mes oregoniečiai lauksime ir išanksto tariame ačiu visiems, katrie manote atsilankyti į šį pikniką. Atsiminkime, draugai, kad visi kartu vežimą turime traukti.

Senas Korespondentas.

Skaitykite ir Platinkite Dienraštį "Vilnį"

11:45—WIND. Ch. Vagabond's Orch.
WENR. Lunceford's Orch.
WCFL. News Flashes.
12:00—WBBM. Carlos Molina's Orch.
-WIND. Nite Watch.
WGN. Joe Reichman's Orch.
WMAQ. Ray Herbeck's Orch.

NAZIAI STATYS LIETUVAI UOSTĄ

Kaunas.—Gegužės 20 d. Berlyne buvo pasirašyta Lietuvos ukio sutartis su Vokietija. Toje sutartyje yra taip pat atsiskaitymo susitarimas ir mažojo pasienio susisiekimo susitarimas dvejiems metams. Visiškai taip pat susitarta dėl finansinių klausimų, kilusių atskyrus Klaipėdos kraštą nuo Lietuvos. Kol kas Lietuva gauna kaip laisvą uostą dvi laisvas zonas su įrenginiu, kuris yra Klaipėdos uoste, o vėliau bus įrengtas naujas uostas Lietuvai į pietus nuo Klaipėdos miesto ir tą uostą pastatys pati Vokietija, pagal mišrios vokiečių-lietuvių komisijos parengtą planą. Sutarti specialūs nuostatai svarbiųjų lietuvių tranzito prekybos įmonių naudai. Smulkmenų klausimai, kurie kils abiem administracijoms dėl tos tranzito prekybos, bus ištirti birželio mėnesio pradžioje per speciales derybas.

Sutartį pasirašė Lietuvos užsienių reikalų ministeris Urbšys ir Reicho užsienių reikalų ministeris von Ribbentropas. Reikia pastebėti, kad buvo pasirašyta ne viena sutartis, bet visa sutarčių sistema. Pavieniui pasirašytos šios atskiros sutartys: 1) Prekių pasikeitimo, 2) mažojo pasienio susisiekimo, 3) veterinarijos, 4) atsiskaitymo su Klaipėda ir 5) laisvos zonos Klaipėdos uoste sutartis.

Vokietijos užsienių reikalų ministeris von Ribbentropas ryšium su sutarties pasirašymu "Eltos" atstovui pareiškė, esą sureguliavus Klaipėdos problemą, daugiau jokių ginčų tarp Lietuvos ir Vokietijos nebusią. Prieš šingai, ateityje abi valstybės padėdančios viena antrą visais atžvilgiais. Vokietija, kaip didysis Europos vartotojas, galinti pirkti labai didelę Lietuvos gamybos dalį ir Lietuva galinti pirktis Vokietijos pramonės gaminių. Naujoji prekybos sutartis esanti pagrindas glaudžiam ukiškam bendradarbiavimui tarp abiejų valstybių. Sutartis dėl Klaipėdos uosto esanti antras pagrindas abiejų valstybių ateities bendradarbiavimui. Per ilgus metus Klaipėdos klausimas nuodijęs santykius tarp abiejų kraštų, dabar Klaipėda jungsianti vokiečių ir lietuvių tautas. Politiniai Vokietijos - Lietuvos santykiai esą patikrinti savitarpio nepuolimo pakto. Vokietija pageidaujanti dar labiau pagerinti draugiškus vokiečių-lietuvių santykius. Dabar Kaunas galįs pasitikėti Vokietijos draugyste.

Ta proga vokiečių spauda plačiai rašo, pabrėždama, kad naujieji susitarimai daro pagrindą "pastoviems, draugingiems santykiams."

REIKIA SUTVARKYTI SUKILĖLIŲ PAMINKLĄ

Šiauliai. — Sukilėlių kalnelyj yra pastatytas paminklas rusų laikais žuvusiems sukilėliams pagerbti, tačiaus nei tą vieta, nei paminklas nėra tinkamai gerbiami. Baidės paminkle vaikų išlupinėtos, paminklas kreida išbraižytas, aplink netruksta šiukšlių, suolelių sėdėti truksta, dažnai tenka matyti į paminklą įsirioglinusius vaikus ir tt. Buty gera, kad kam nors iš vietos gyventojų butų pavesta paminklo bei aikštelės priežiura, kurią čia pat gyvenąs žmogus ir už nedidelį atlyginimą galėtų apsiimti. Reikėtų ir atitinkamų lentelių su užrašais, įspėjančiais tėvus, kad už nepilnamečių vaikų padarytas skriaudas jie bus atsakingi.

PAŽANGŲ KONGRESMANĄ NEŽAVI KARALIŠKUMAS.

Washingtonas. — Pažangus kongresmanas Sabath, iš Illinois valstijos, nedalyvaus Anglijos karalizus ir jo pačios priėmimo puotoj, birželio 8 d. Kongresmanas sako, "nė mane, nė mano žmoną karališkumas nežavi."

Ne, čia ne Berlynas, bet tipiška nazių salė bile didesniame Amerikos mieste. Naziai Jungtines Valstijas vadina "unser Amerika"—"musų Amerika" ir slaptai rengiasi "išlaisvinti" neva 30 milionų Amerikos vokiečių smurtu nuversdami demokratinę valdžią. Ši scena imta iš dabar rodomo judžio "Confessions of a Nazi Spy".

Pakels Seneliams Pensijas

Valstijos įstatymų seneliai susilaukę 65 metų ir neturį iš ko pasilaikyti, turi teisę gauti pensiją. Virš 40,000 senelių yra, kurie gaudavo pensijas Chicagos mieste. Bet jos labai mažos budavo. Nekurie senukai tegaudavo tik $15 į mėnesį.

Senelių pensijų klausimą iškėlė legislaturoj. Buvo pasiūlyta paskirti daugiau pinigų iš valstijos iždo ir senelių mokėti į mėnesį po $30.

Pernai senelių pensijom buvo paskirta $51,763,246. Šiemet paskyrė $94,763,243.

Bilių užvakar legislatura priėmė.

Moteris Revolveriu Grumojo Teisėjui Jarecki

Apklausinėjant vieną šeimos nesantaikos bylą, moteris su revolveriu rankoj įlėgė į teismo kambarį ir grūmojo teisėjui Jareckiui

Teismo policija suėmė moterį ir atidavė proto ištyrimui.

Priėmė Naują North Shore Kontraktą

C. A. Macabee, Amalgamated Association of Street Electric Railway and Motor Coach Employees of America 900 skyriaus prezidentas praneša, kad priėmė naujo kontrakto projektą Naują kontraktą pasiūlė North Shore linijos resyveris A. A. Sprague.

Lokalo nariai 472 prieš 167 balsus priėmė naują kontraktą dviem metam Naujo kontrakto vykinimas prasidėjo nuo šių metų birželio pirmos ir baigsis 1941 metais birželio pirmą

Skaitykite ir Platinkite Dienraštį 'Vilnį'

"VILNIES" PIKNIKAI

Birželio 11 — OAKS GROVE, 119th & Archer Avenue

BIRŽELIO 18 — WHITE OAKS GROVE, GARY, IND. DALYVAUS PROGRAME: Lietuvių Moterų Kulturos Choras, iš Chicagos.

Liepos 9 — Oregon City

LIEPOS 23 — CAPITOL PARK, DETROIT, MICH.

Prašome ir kitas kolonijas pasirūpinti surengti pikniką "Vilnies" naudai.

VILNIES ADM.

MOTERŲ MITINGAS

Šį vakarą, birželio 9 d., 7:45 val. vakare, Midland Hotel, 172 W. Adams st., įvyksta visos Chicagos progresyvių moterų mitingas, pasikalbėjimui apie moterų rolę 1940 metų rinkimuose. Bus ir kitų svarbių klausimų pakelta.

Mitingas bus svarbus ir interesingas, ir visoms dirbančioms moterų masinėse organizacijose bus svarbu dalyvauti.

Moterų Komisija.

P. S. Viešbučo ofise klauskite prie deskos, kuriame kambaryje įvyksta mitingas. —M. K.

Birželio 24-tą Oficialiai Atidarys Maudynes

Jau senai žmonės maudosi Michigan ežero pakraščiuose. Tačiau oficialiai maudynių atidarymas įvyks tik birželio 24-tą. Nuo tos dienos iki rudens miestas duos gyvybės sargybą.

Oficialiai bus atidaryta 24 maudynių vietos ir trys "pools", prudai.

Keliolika šimtų jaunų vyrų, mokančių gerai plaukti ir nusimanančių apie skenduolių gelbėjimą, gaus darbus.

VIETOS PRANEŠIMAI

18-tos APIELINKĖS

LDS 129 kp. pusmetinis susirinkimas įvyks birželio 9 d., 8 val. vakaro, J. Petrausko Svetainėj, 1750 So. Union Ave. Visi nariai ir narės malonėkite dalyvauti, nes turime svarbių reikalų aptarimui. (8-9)

B. Žolynas, Sekr.

Žemaičių Kultūros Kliubo mėnesinis susirinkimas įvyks ketvirtadienį, birželio (June) 8 d., 7:30 val. vak., Hollywood Inn salėje, 2417 W. 4rd Street.—Kadangi yra labai svarbių reikalų svarstymui, prašomi visi nariai atsilankyti ir atsivesti naujų narių (6-7-8)

Valdyba.

Chicagoj Pigiau Gyventi

30-ties didesnių miestų brangumo statistikos kalba už Chicagą. Sakoma, kad čia pigiau gyventi, negu kur kitur.

Nedaug ką brangiau Detroite, Cleyelande, Philadelphijoj, Pittsburghe ir tt.

New Yorke 7 nuošimčius brangiau, negu Chicagoj.

Pranešimai Iš Kitur

DETROIT, MICH.

Svarbus Pranešimas L.P.P.K. Nariams

Atsiminkite, kad susirinkimai vasaros sezonu yra perkelta nuo 1:00 val. popiet į 9:00 ryto. Taigi L.P.P.K. mėnesinis susirinkimas įvyks birželio 11 d., 1939, kaip 9:00 val. ryto, toj pačioj vietoj. Nepamirškite dalyvauti ir užsimokėti mėnesines duokles. (8-9-10)

Nutarimų Rašt. **J. J. Greblick.**

CLEVELAND, OHIO

Dviejų Kuopų Piknikas

ALDLD 57 ir LDS 138 kuopos rengia pirmą ir didelį pikniką Victoria Grove didelėje girioje, šį nedėldienį, birželio (June) 11 d., 1939 m. Pradžia 11 val. iš ryto ir tęsis iki vėlumos. Įžanga visiems prieinama ir bus duodama dovanos prie įžangos tikietų.

Grieš Novarcko orkestra. Taipgi turėsime iki valiai skanių valgių ir gėrimų. — Vaišuojantiems į pikniką visiem kelias vienus—422, trys mylios East of Chagrin Falls, Ohio. (7, 8,9) —Komisija.

HEALTHY FOOD
RESTAURANT

Lietuviški ir Amerikoniški Valgiai
Gaminti Patyrusių Virėjų.
Vikrus Patarnavimas.
3206 S. Halsted Street
CHICAGO, ILL.
F. SAKALAUSKIENĖ

LAIDOTUVIŲ DIREKTORIUS
John F. Eudeikis
SENIAUSIA IR DIDŽIAUSIA LAIDOJIMO ĮSTAIGA
AMBULANCE—Dieną ir Naktį
VISI TELEFONAI YARDS 1741-1742
4604-07 S. Hermitage Ave.—4447 S. Fairfield Ave.
Tel. Lafayette 0727
DYKAI koplyčios visose Chicagos dalyse
Klausykite mūsų Lietuvių radio programo Antradienio ir šeštadienio vakarais, 7:00 valandą, iš WHIP stoties (1480 K.)
Pranešėjas P. ŠALTIMIERAS

LAIDOTUVIŲ DIREKTORIAI
Nariai Chicagos ir Ciceros Lietuvių Laidotuvių Direktorių Associacijos
Turime Koplyčias Visose Miesto Dalyse
Ambulanso Patarnavimas Dieną ir Naktį

Albert V. Petkus
4704 S. Western Ave
TEL. LAFAYETTE 8024

Anthony B. Petkus
1410 S. 49th Ct., Cicero
TEL. CICERO 2109
6834 S. Western Avenue
Tel. Grovehill 0142

S. P. MAŽEIKA
3319 S. Lituanica Ave.
TEL. YARDS 1138 ir 1139

Antanas M. Phillips
3307 Lituanica Ave.
TEL. YARDS 4908

LACHAWICZ ir SUNUS
2314 W. 23rd Place
Tel. Canal 2515 ir 2516
Skyrius: 42 E. 108th St.
Tel. Pullman 1270 ir 2515

P. J. RIDIKAS
3354 S. Halsted St.
TEL. YARDS 1419

I. J. ZOLP
1646 W. 46th St.
YARDS 0781
0782

J. LIULEVICIUS
4348 S. California Ave.
TEL. LAFAYETTE 3572

Sporto Tvarka "Vilnies" Piknike Šį Sekmadienį

"Vilnies" piknikas įvyks birželio 11-tą, Oaks Grove. Pradžia 10 val. ryto. Tęsis iki vėlumos Muzika šokiam grieš nuo pusės po dviejų iki pusės po aštuonių

Sviedinio Žaidimas

2-rą val. popiet Monarchs komanda susikibs su Sparks komanda. Visą valandą eis rungtynės.

3 val. popiet Ex-Coal Miners susikibs su Redwings.

4 val. popiet bus susikirtimas už čampionatą. Laimėjusi komanda gaus piniginę dovaną.

Šiuomi žymime, kad kiekviena komanda būtų vietoj ir nužymėtu laiku.

Buvusių mainierių komanda susideda arba iš buvusių mainierių, arba mainierių tėvų sūnų.

Oaks Grove daržas randasi: 119th St. ir Archer Ave. 4A

Mike Batutis,
Sporto Direktorius.

Town of Lake Žinios

Kuopos Susirinkimas; Išrinkta Darbininkai "Vilnies" Piknike Dirbti ir L.D.S. Vajininkai

Pereitą antradienį, birželio 6 d., Ežerskio svetainėje, įvyko vietinės L.D.S. 102 kp. mėn. susirinkimas

Narių dalyvavo nedaug, mat gal dėl to, kad "peršilta". Bet kiek čia senai mūsų narai skundės, kad negali atvykti į susirinkimą, kad perdaug šalta. Kurie atvyko, svarstė dalykus rimtai ir išklausė gero raporto iš Centro Valdybos vajaus reikale.

Į vajininkus išrinkta labai veiklūs draugai, būtent: St Juška ir A. Yuris. Abu draugai yra patyrę savo darbe ir, reikia tikėtis, kad šie draugai praves vajaus reikalus kaip reikia.

Naujuose reikaluose skaitytas laiškas nuo "Vilnies" Adm., kur reikalaujama darbininkų dėl 11 d birželio pikniko. Išrinkta penki draugai tam reikalui.

—Kp. Korespondentas.

Naziai Rengia Pikniką del Kuhn

"Daily Record", pažangus dienraštis, patiekia žinių, jų korespondentui tėkę sužinoti, kad vietos naziai — German-American Bund—rengia pikniką birželio 18-tą Kolze's Electric Grove, 6343 W. Irving Park Blvd.

Tam piknike naziai tikisi turėti kalbėtoją Fritz Kuhn, kuris nesenai buvo areštuotas už pinigų išeikvojimą. New Yorko valstijos prokuroras Dewey turi prieš Kuhn bylą, kaipo prieš vagį

New Yorko majoras LaGuardia kiek laiko atgal pasiuntė investigatorius peržiūrėti Bundo įplaukas. Ten rado nereguliariškumų. Sakoma, kad Kuhn yra išeikvojęs Bundo pinigų. Tuo pasiremiant La Guardijos investigatoriai davė pagrindą areštuoti Hitlerio agentą už vagystę.

Liepos 5 Chicagon Suvažiuos Diskusijom Karo Ekspertai

Karo dalykuose patyrę asmens-ekspertai susirinks liepos 5-tą čia diskusijom. Diskusijos tęsis per šešias dienas. Dalyvaus 17-ka ekspertų. Posėdžiai įvyks Norman Wait Harris Foundation Chicagos Universitete.

Jie diskusuos po pasaulinio karo vykusią padėtį, įvairias sutartis ir dabar einamą savisaugos judėjimą.

ŠMOČIUKAI

Dalis Roselando biznierių per vietos spaudą iškėlė obalsį: "Gyvenk ir pirk Roselande". Šis vajus jau varomas per kiek laiko ir jau eina prie užbaigos. Vajų dirigiuoja vietinis Chamber of Commerce.

Kiek man teko patirti, tai buk lietuviai biznieriai oficialiai neprisidėjo prie šio vajaus, o jei ir randasi prisidėjusių, tai visai mažai.

- - -

Obalsis "Gyvenk" nėra tiek daug iškeliamas kiek "Pirk", "Pirktis Viską Roselande" padarė kontestą ir paskyrė keletą dovanų. Tie kurie sugalvoja geriausius ir trumpiausius išreiškimus, gaus piniginius atlyginimus.

- - -

Obalsis pirk viską toj apielinkėj kur gyveni, turėtų buti ir musų spaudoj pakeltas ir plačiai apdiskusuotas. Paprastai biznieriai tą šukį kelia visose kolonijose ir kiekvienoj apielinkėj. Tame yra daug gerų pusių, bet ar galima sutikt visu akių plotu, be skirtumo?

- - -

Pirkėjais yra ne tik plačioji darbininkiška visuomenė, bet ir patys biznieriai. Jie patys pardavinėja tik dalelę reikalingų gyvenimui reikmenų. Taigi, ar patys biznieriai pildo tą obalsį, kurį jie siulo visuomenei? Yra sakoma—mokinkime kitus pavyzdžiais.

- - -

Darbininkija pati didžiausia pirkimo spėka. Bet ar ji turi reikiamos nuovokos tą spėką naudoti savo klesos reikalam? Spręskime visi! Mes milžiniškoj didžiumoj pirkimo spėka reniam milionines korporacijas. Tie patys pinigų maišai ardo musų unijas, kapoja algas, verčia sunkiai dirbti musų tėvus, brolius, seseris ir motinas. Ir štai kaip tik biskį daugiau išteklius, mes jau milionierių kostumeriai.

- - -

Tas pats su tais pačiais biznieriais, kaip tau reikia čeverykų, tai tu pirk pas mane, kaip reikės valgyti, jis jau čeinštorio kostumeris.

Nusitarė musų biznierius pačiukę pavaišinti, tai žiurėk ir važiuoja kur nors "toliaus", į bagotyrių kliubus, hotelius. To paties biznieriaus keli šalininkai yra jo kostumeriai, ir gėrimų jie užlaiko tokių pat kaip "toliau". Bet, matot, jis didesnis biznierius, jam peržema alaus stiklas išgerti tarp kaimynų. Tad jis ir važiuoja ten, kur aukštesnis luomas susirenka.

- - -

Pagalvokite visi, biznieriai ir kostumeriai. Išmokime suprasti mažų biznierių padėtį. Biznieriai tegu geriau rupinasi pažinti kostumerių reikalus. Vien išgyrimais, kaip lig šiol musų spauda daro, daugelį biznierių pagadina. Roselande išketas obalsis yra diskusinis ir vertas platesnio susidomėjimo.

- - -

Jonas Milašius yra pasekmingas biznierius. Šiomis dienomis užpirko puikią nuosavybę ant 119th street. Ruošiasi nuosavam name eiti prie platesnio biznio. Dabartinę mėsos ir groserio krautuvę yra nusitarę parduoti.

- - -

Sykį ponia Rooseveltienė rašė, kad, jei tave kas užklaustų: Kodel musų šalyj tiek daug žmonių yra nedavalgiusių, nuplyšusių, be namų, ir tada, kuomet krautuvės pilnos maisto, drabužių ir kitokių reikmenų, o bankai uždaryti pinigais, o tu nenuėmanai apie klausimą, tai geriausias atsakymas, tu esi bolševikas. Musų šalies ponstva į tokius klausimus kitokio atsakymo neduoda. Prezidento žmona labai vykusiai tuos ponus pašiepė.

- - -

Visi roselandiečiai šį sekmadienį bukime Oaks Grove, "Vilnies" piknike. Kviečiu aš jumis, ir jųs visi užkvieskite savo draugus. Antanus irgi nepamirškime. Bus gera proga atžymėti varduves, nes Antanų suvažiuos iš visos plačios Chicagos.

Ar galės kokia kita kolonija prieš Roselando Antanus pasirodyti? Tą pamatysime piknike. Kas link vietos, visiems užteks. Vaišinti irgi bus galima su visokiais gėrimais ir valgiais.

Sekantis sekmadienis bus dalyvavimo su vilniečiais sekmadienis!

—A. Kotėlis.

Aldermanas Ragina Miestą Paimti Važiuotės Sistemą

Miesto tarybai nusibodo klausyti iš vienos ir kitos pusės veltų pasakų apie Chicagos važiuotės sistemą.

Išklausant komisijos raporto apie transportaciją, James J. McDermott, 14-to Wardo aldermanas, pareiškė, užtenka tų tąsynių po teismus del važiuotės sistemos. Per 12-ką metų tas klausimas buvo diskusuojamas, lopomas, bet jokio progreso nepadaryta:

"Iš esamos padėties geriausias išėjimas, tai lai miestas paima važiuotės sistemą."

J. J. McDermott minčiai pritarė ir Walter J. Orlikovski, aldermanas iš 35-to Wardo.

Federalis teisėjas Wilkerson paragino transportacijos komisiją patiekti konkretų planą dėl dalykų sutvarkymo.

Aldermanas James J. McDermott pareiškė:

"Jeigu iki birželio 15-tai nebus patiekta vertingas konkretus dalykus sureguliuojantis planas, tai aš duosiu miesto taryboj įnešimą važiuotės sistemą paimti į miesto rankas."

Reikia pasakyti, kad žmonėm įkyrėjo rietynės tarp gatvekarių ir elevatorių kompanijų ir besivaržymas už pelną ir nuolatinis transportacijos pagerinimo sulaikymas.

Pilietis.

Kaip Roselandiečiai Važiuos į "Vilnies" Pikniką

Daugelis Roselando lietuvių rupinasi, kaip nuvažiuoti šį sekmadienį į Oaks Grove "Vilnies" piknikan?

Aš šiuomi pranešu, kad labai prieinamas ir patogus nuvažiavimas į tą didžią lietuvių dienraščio iškilmę. Iš Roselando, West Pullmano, Burnside ir tt. važiuosime trokais.

P. Žilevičiaus ir Matelio trokai išvažiuos nuo Lietuvių Darbininkų svetainės, 10413 S. Michigan ave., 12 valandą dieną.

Kurie norite nuvažiuoti patogiai, tai bukite svetainėj pažymėtu laiku ir visus nuvesi.

—A. S.

Skaitykite ir Platinkite Dienraštį Vilnį

Iš Lietuvių Keistučio Kliubo Susirinkimo

Birželio 4, Hollywood salėje, įvyko Lietuvių Keistučio Pašalpos kliubo susirinkimas.

Ilgai laiko neleidžiant perskaičius protokolą eita prie kitų kliubo reikalų. Pirmininkas Šallman paragino narius rupintis dalykus svarstyti trumpai, nes oras šiltas ir visi nori greit užbaigti susirinkimą.

Raštininkė H. Chapas paskaitė laišką nuo Lietuvių Universiteto Studentų Kliubo. Laiške prašė finansinės paramos stipendijų fondui. Taipgi paskaitė laišką nuo "Vilnies." Kvietė kliubo narius dalyvauti dienraščio piknike birželio 11, Oaks Grove.

Komitetas raportavo, kad kliubas gavo atgal nuo apdraudos kompanijos $2,795.91. Pinigus išeikvojo buvusi iždininkė Varnienė.

Finansų rašt. Šarka pranešė, kad kliubo iždas yra tvarkoj. Taipgi pranešė, kad pereitą mėnesį mirė du Keistučio Kliubo nariai.

Kliubo iždininkas J. Klimas pažymėjo, kad dabar dalykai susitvarkė ir jis viską perima savo žinion.

Komisija raportavo, kuri buvo paskirta atlankyti susispendavusius narius. Raportavo J. Bendokaitis M. Kasparaitis ir tt. Aplankyti nariai žadėjo pasimokėti duokles. Nekurie pasimokėjo.

Kliubas gauna daug naujų narių, bet pasitaiko išsibraukimų. To vyriausia priežastis, tai bedarbė.

Kliubas nutarė buvusią iždininkę išbraukti iš kliubo. Kliubas atgavo savo pinigus, bet visgi pasidarė tame išlaidų, reikėjo apmokėti advokatui, auditoriui ir tt.

St. Narkis, veikiausia per klaidą, susispendavo. O susispendavęs negali eiti organizacijos komisijose pareigas, tai jis buvo prašalintas iš ligonių lankytojų ir jo vietoj išrinko W. Buishą.

Vajaus komisija pranešė, kad greit sušauks visų vajininkų susirinkimą ir pradės daugiau veikti.

Birželio 25 d., Birutės darže, įvyks Keistučio Kliubo piknikas. Išrinko 30 darbininkų dėl pikniko. Prie įžangos tikietų bus $300 vertės laimėjimų. Visi dalyvaukite.

J. D. Bendokaitis.

UNIVERSAL RESTAURANT
Vestuvėm, Krikštynom ir Kitokiem Bankietam Suteikiam Patarnavimą.
Linksmas Patarnavimas Visiems
Antanas Norkus, Sav.
750 W. 31st St., Chicago, Ill.
TEL. VICTORY 9696

PHONE, PROSPECT 0745 0746
UTILITY LIQUOR DISTRIBUTORS, Inc.
5931-33 S. Ashland Ave.
CHICAGO, ILL.
Parduodame Tik Wholesale
Mes Turime iš Lietuvos Atveštos Degtinės
Mūs Visi Darbininkai—Lietuviai
F. ir M. ir MRS. DZIMIDAS
SAVININKAI

Vaizdas U.S.S.R. 1939 m.
'SOVIET CAVALCADE'
"Jaunuolių Dainos"
"Tyronų Namas"
"Maskvoj Geg. 1-mos Paradas"
SONOTONE THEATRE
66 E. Van Buren, arti Wabash
Oras Condituoned — Vėsu ir Patogu

AUDITORIUM RESTAURANT
3131 S. Halsted St.

LIETUVIŠKI IR AMERIKONIŠKI VALGIAI SU GERIAUSIU SKONIU
P.Balčiunas ir M. Kovarski, Sav.

PATAISYK
NAMO STOGĄ IR RYNAS DABAR
Pašauk mus dėl nemokamo apskaitliavimo pataisymui jusų stogo
25 METŲ PATYRIMO
BLEKORIUS & STOGIUS
BRIDGEPORT ROOFING Co.
3216 So. Halsted St.
Tel. VICtory 4965

CICERO ŽINIOS

LDS 109 kp. susirinkimas įvyko birželio 6 d. Turime vieną ligonę, tai draugę A. Augaitienę. Labai gaila, kad liga suėmė musų kuopos darbuotoją. Ta draugė viena iš geriausių biznio pasidarbavimui, tikietų pardavinėjimui. Ir dabar, kuopos išvažiavimui, kuris įvyks 17 dieną birželio, ji turi pardavusi visą glėbį tikietų. Tai dar ne viskas. Jos vyras, Jonas Augaitis, susirinkime dar pasiėmė tikietų.

Linkime visi iš širdies, kad d. A. Augaitienė kuo greičiausiai pasveiktų.

Buvo skaitomas užkvietimas "Vilnies" piknikan. Nėra abejonės, kad visi važiuosime. "Vilnis" su mumis, o mes su "Vilnim".

Skaitytas laiškas iš LDS 2 apskričio klausime jaunuolių konferencijos, kuri įvyks birželio 18 d., Morrison Hotelyj, Chicagoje. Išrinkome delegatu jaunuolę Julia Gintaut, kuopos finansų sekretorę.

Nutarėme pasveikinti konferenciją su $3.00.

Labai plačiai išduotas raportas iš "Vilnies" bendrovės suvažiavimo. Delegatas W. Strumila pabrėžė, kad turime rengtis ateinantį metą prie dienraščio jubiliejaus, nes sukaks 20 metų "Vilniai". Per tiek laiko "Vilnis" mum tarnavo, tai turime turėti omenyj gerai pasveikinti.

O dabar svarbiausias punktas musų kp., tai rengtis prie savo išvažiavimo, kuris įvyks šeštadienį, birželio 17 d., Liepos darže. Tai bus naktinis piknikas. Prasidės 3 val. po pietų ir tęsis iki vėlumos .Bus gera muzika šokiams. Kepsime silkes su bulvėmis, importuosime bekonų iš Lietuvos, bus gėrimų iki soties. Serijos platinamos labai plačiai. Bus išleista gražių dovanų.

Nėra abejonės, kad turėsime daug svečių iš kitų kolonijų. O dabar dar sykį raginu visus narius platinti serijas ir pasidarbuoti kuopos labui. —H. S.

Turtas—virš $3,100,000.00 Rezervas —virš $225,000.00

4192 S. ARCHER AVENUE
(North East Corner Archer and Sacramento Ave.)
Phone LAFAYETTE 0461
United States Government priežiūroje ir kiekvienai ypatai pinigai apdrausti iki $5,000.00
Išmokėjom už padėtus pinigus 4%
Duodam Paskolas ant 1-mų Morgičių
Safety Deposit Dėžutes Galima Pasirenduoti
Ofiso Valandos: nuo 9 ryto iki 5 vak. Seredom nuo 9 iki 12 dieną, Subatom nuo 9 ryto iki 8 val. vakaro.
STANDARD FEDERAL SAVINGS & LOAN ASSOCIATION of CHICAGO
JUSTIN MACKIEWICH President
HELEN KUCHINSKAS, Sec.

Užeikit Pas
PETE YOUNG
Yra Narys 271 Am. Legion Post, Chicagos Lietuvių D-jos
SCHLITZ ALUS
Gardi Arielka, Saldus Vynas
83rd ir Kean Ave.
(Prieš Tautiškų Kapinių Vartus)
WILLOW SPRINGS, ILL.

Farmeriai Reikalauja Nustatymo Pieno Kainų

Federalė Valdžia Laiko Apkaltinimą Prieš Pieno Kompaniją.

Chicagoj užvestas pieno kainų tyrinėjimas tebėra nebaigtas. Didžiosios pieno kompanijos ir kitos firmos surištos su tuo dalyku prašo apkaltinimų panaikinti.

Generalis prokuroras Murphy stovi, kad tyrinėjimas turi but vedamas ir pieno kainų dalykas išaiškintas.

Farmeriai, tuo tarpu, kai Bostone ir New Yorke jau einama prie pieno kainų nustatymo reikalauja, kad ir čia nustatytų kainas.

Earl C. Smith, Illinois Agrikulturos Susivienijimo prezidentas, stoja už valstijos seimelyje įneštą bilių H. B. 407, kad butų nustatyta pienui vienokia kaina, jog nebutų nei "lase", nei "surplus" kainų.

Didžioji Chicagos spauda bando sudrumsti padėtį ir rodyti buk farmeriai nenori pieno kainų kontroliavimo.

REZORTAS
Prie Lily ežero, Illinoise, dailus vasarnamis. Dideli kambariai, skry nuoti porčiai. Kas greitai nupirks, gaus už $2,000. Dalį cash, likusius išmokėjimais. 45 mylios į žiemvakarius nuo Chicagos. August Landl, Niles Center, Illinois. Telefonas Niles Center 2435. (8-9-10)

Biznio Progos
Maisto krautuvė, puse bloko nuo valdžios projekto. 1,000 kostumerių. 2951 Clybourn. Graceland 5898. (8-9-10)

Pardavimui kavinė 76 kambarių hotelyj. Elektros šaldytuvai. Tinkama porai. Yra įtaisai ir išmokėti. Parduoda su nuostoliu. (7-8-9)

REAL ESTATE
KREIPKIT DOMĖSIO Į TAI
Tikra kaina $15.000. Iš priežasties mirties parduoda su nuostoliu dailų, tinkamą visam metui namą, su visais miesto parankumais. Pritaikytas oras, aliejaus šiluma, garadžius. Privatis ir apruboužuotas ežeras, pievelės, apsodintas baltais aržuolukais. 132 pėdų ežero pakraštys. 37 minutos nuo loop. Arti krautuvės, bažnyčios ir mokyklos. Nepraleiskit šios progos. Pilnos informacijos iš savininko. C. WINTER, Box 26, Barrington, Ill. (9)

Pardavimui 4 kambarių katidžius. Puikiam stovyj. Didelis lotas ant kalno miškuose. Elektra. Įmokėt $1,000 su išlygomis. Taip pat turime kitus katidžius pardavimui arba rendavimui. Adresas A. E. Dierčka, Algonquin, Illinois. (9-10)

REZORTAS
Pardavimui lotas 60x150 Lisle, Ill. Nėra skolų, taksos išmokėtos. Kaina jums prieinama. Pasiteiraukite. Ziegelmaier, 5622 W. Gunnison.

2217-19 W. 50th St. 2 lotai, 25x125. Grįstos gatvės. Nėra skolų, taksos užmokėtos. $350 kiekvienas. Savininkas, 5004 Wellington Avenue. Kildare 4540. (9-10)

Parduoda su nuostoliu 5 kambarių medinę stubą su garadžium. Cash. 344 W. 56th Place. Englewood 7054. (9-10-12)

PARDUODU TAVERN ant 63rd ir Western Ave. Prie Highway teatro. Gera vieta, geras biznis. Pašaukite: Phone Beverly 8038. (8-9-10)

Phone Willow Springs 58-42
GROVE CAFE
(Birutės Daržas Piknikam)
79th ir Archer Ave.
JUSTICE PARK, ILL.
Kas Diena Duoda Skanius Valgius ir kokio tik valgio nori gausi. Penktadieniais, Šeštadieniais ir sekmadieniais gera orkestra dėl šokių.
Šeštadieniais Barn Dance.
Per Visa Naktį Buna Atdara.
Kviečiame Užeiti.
Sav. J. Makutenas

Phone Wentworth 7535
1124 CLUB
LIETUVIŠKA UŽEIGA
Parinktas Alus—Blue Ribbon—Vynas ir degtinė. Penktadieniais turime keptų žuvų, keptų vištų, barbecue spare-ribs.
1124 W. 69th St.
W. BALSIS, Savininkas

CRANE COAL COMPANY
5332 South Long Avenue — Telefonas PORtsmouth 9022
POCAHONTAS Mine Run (Screened), perkant 5 tonus ar daugiau $7.00
PETROLEUM CARBON COKE Perkant 5 tonus ar daugiau, tonas $7.25
Šios kainos tiktai iki liepos 1, 1939.
Sales Tax Ekstra

Medicinos Daktarai

Dr. A. K. Rutkauskas
GYDYTOJAS
4422 S. Western Avenue
KASDIENĄ
Nedėliomis pagal sutartį
Phone Virginia 3316

DR. V. ŠIMKUS
GYDYTOJOS IR CHIRURGAS
IR AKINIUS PRITAIKO
3343 S. Halsted Street
VALANDOS: 11 iki 12, 2 iki 4 ir vakarais 7 iki 9. Šventadieniais 11 iki 12 ryto.
Tel. Yards 3146

A. Montvid, M. D.
West Town State Bank Bld.
2400 West Madison Street
VALANDOS: 1 iki 3 po pietų, 6 iki 8 vakaro.
Tel. Seeley 7330
Namų Telefonas Brunswick 0697

DR. MARGERIS
3325 S. Halsted Street
VALANDOS: nuo 10 ryto iki 2 po pietų ir nuo 6 iki 8:30 vakaro. Šventadieniais nuo 10 iki 12 dieną.
Telephone Yards 7299

Dr. Pulsucki LeVan
PHYSICIAN & SURGEON
Ligonius priimam per visas 24 val.
X-RAY ŠVIESOS SPINDULIAI
1957 Garfield Boulevard
Tel., Hemlock 6699
Res. 6231 S. Rockwell St. Prop. 0468

DR. STRIKOL'IS
GYDYTOJAS IR CHIRURGAS
4645 S. Ashland Avenue
VALANDOS: Nuo 2 iki 4 ir nuo 6 iki 8 val. vakaro. Nedėliomis pagal sutartį.
Ofiso Tel. Yards 4787
Namų Tel. PROspect 1930

Ofiso Tel. VIRginia 0036
Namų Tel. BEVerly 8244
DR. T. DUNDULIS
GYDYTOJAS IR CHIRURGAS
4157 Archer Avenue
OFISO VALANDOS: 2-4 ir 6-8 p.m. Nedėliomis pagal sutartį.

Phones: Grovehill 3111
DR. A. K. BUTKO
LIETUVIS
KOJŲ SPECIALISTAS
7214 S. Ashland Avenue
Ofiso Valandos:
nuo 9 ryto iki 9 vakaro

Phone Yards 5921
Rezidencijos Kenwood 5107
DR. BERTASH
756 West 35th Street
(Kamp. 35th ir S. Halsted Sts.)
VALANDOS: 1-3 ir 6-30 iki 8:30 vakaro.
Rez. 4910 S. Michigan Blvd.

Phone CANal 6122
DR. S. BIEŽIS
GYDYTOJAS IR CHIRURGAS
2201 West 22nd Street
VALANDOS: nuo 1—3 ir 7—8
Seredomis ir nedėliomis pagal sutartį.
Rez. 6631 So. California Ave.
Telefonas Republic 7868

DENTISTAI

Phones: Yards 2246
DR. C. Z. VEZEL'S
DENTISTAS
4645 S. Ashland Avenue
(arti 47th Street)
Valandos: nuo 9 iki 8 vakarais. Seredoj pagal sutartį.

Phone PULlman 0856.
DR. P. P. ZALLYS
DENTISTAS
30 East 111th St., Chicago, Ill.
Popiet nuo 2 iki 5. Vakare nuo 6 iki 8. Šventadieniais pagal sutartį.

Phone REPublic 2266.
DR.K. DRANGELIS
DENTISTAS
2403 West 63rd Street
(CORNER WESTERN AVENUE)
OFISO VALANDOS: Nuo 10 iki 12. Popiet nuo 1 iki 5. Vakare nuo 7 iki 9. Šventadieniais pagal sutartį.

Ofiso Tel. Canal 6122
Dr. George I. Bložis
DENTISTAS
2201 W. Cermak Rd.
VALANDOS: 9:30 iki 12 ryto; 1 iki 4:30 popiet; 6 iki 8 vakare. Trečiadieniais ir sekmadieniais pagal sutartį.

Telefonas HEMlock 9252
ANELIA K. JARUSZ
Physical Theraphy & Midwife
Pirmadienį, antradienį ir trečiadienį randasi 6630 S. Western Avenue, Chicago, Ill.
Ketvirtadienį, Penktadienį, Šeštadienį ir Sekmadienį randasi Central Avenue Beverly Shores, Ind.
Telefonas Michigan City 2789 R 3

English News Section
OF THE PEOPLE ● BY THE PEOPLE ● FOR THE PEOPLE

VILNIS

Second Part
FOR PEACE, FREEDOM AND DEMOCRACY

VOLUME XX. FRIDAY, JUNE 9, 1939. NO. 135

OOPS! TAKE IT EASY!—NOT quite sure whether the water at Atlantic City, N. J., is sufficiently warm for bathing, these two attractive girls test it by the toe method. They found it entirely suitable and dunked all over.

MAYOR KELLY WILL GREET LDS MID-WEST YOUTH CONFERENCE AT HOTEL MORRISON, JUNE 18; BRANCHES ELECT DELEGATES

Adults, Youth Push Conference Preparations Now

From many quarters come the news of the election of delegates and the setting aside of funds to finance delegations from outside of Chicago for the June 18th, Hotel Morrison Conference of the LDS Mid-West Youth branches, sponsored by the 2nd District LDS Youth Council.

The "Sparks" branch at its last meeting, June 5, elected nine delegates, everyone an active and interested member of the branch.

From Central Illinois comes the news that the 9th District of the LDS there has put aside 10 dollars toward a fund for the sending of delegates to the youth conference in Chicago.

Antoinette Gerdus of Benton, writes that Southern Illinois LDS District have selected one delegate, Antoinette Ludas, who with great loyalty and anxiety to do youth work and see Southern Illinois one of the LDS youth leading districts, has donated $2 toward her expenses to Chicago.

From Kenosha an adult LDS er sends news that at least one delegate shall be sent even though the day has been claimed beforehand by a baseball game between the Royals and the Redwings.

"Vilnis" editorial worker L. Yonik, who has just returned from Detroit, reports that it will be represented at the Chicago youth conference, June 18. And the Council is looking forward to this city's participation in the confab as Detroit has always been an important LDS center.

With the calls sent out to every adult and youth branch in this area there is expected a good representation of not only youth delegates but adults as well, as the stress this year will be for youth and adults to work together to further the LDS youth branches in all Lithuanian colonies:

Grand Rapids and several other adult branches are yet to be heard from. It is expected that the selected delegates will send in their credentials filled out once they have been duly elected and are sure of going.

Branches are urged to send greetings to the conference. Adult branches will be called to support the youth in erecting new branches and furthering the work of the old.

If your branch has not elected delegates by now, please see to it that elections take place. One week and a few days remain before the conference. All hands on deck for its success! Rush your last minute preparations! Send in your credentials now!

AN EARLY ILLINOIS EXPORT

In the 1820's a leading manufactured export of Illinois was castor oil. According to research workers of the Federal Writer's Project, WPA, one large factory manufacturing the product in Madison County produced 500 gallons in 1825; 800 in 1826; 1,000 in 1827; and more than 10,000 in 1830. The standard price at this time was $2.50 a gallon.

Oklahoma Parley of Youth to Meet

OKLAHOMA CITY, June 5.—Oklahoma's youth movement was advancing today as preparations were being made for the third annual meeting of the Oklahoma Youth Legislature Council to be held here Saturday.

A model for similar youth bodies being formed throughout the country, the youth legislature meets to consider youth problems and suggest legislation that would be beneficial to the nation's and state's young people.

Progress was also reported by the Oklahoma League of Young Democrats, first organization of its kind in the country. MacMatthews, state president of the League, has resigned his position with the WPA area office in Muskogee to give full time to the work of the league, and expects to take a large Oklahoma delegation of Young Democrats to the organization's national convention in Pittsburgh, Aug. 10-12.

Youth to Have Fun-Ference

In preparation for the New York National Congress of Youth July 1—5, the American Congress of Chicago is having a weekend Fun-Ference, Saturday and Sunday, June 10-11, at beautiful Camp Sagawau, near Lemont, Illinois.

To make the contributions as concrete as possible it will review its various experiences during the past year, and attempt to arrive at some common conclusions.

VILNIS PICNIC BASEBALL GAMES

A last minute notification came from Mike Batutis to the effect that the Monarchs are to play the Sparks at 2 p.m. and the Redwings are playing the Ex-Coalminers at 3 p.m. and the winner of the first game plays the winner of the second game at 4 o'clock for cash prizes. The teams should be prompt so they can finish faster.

Council Awaits Answers from Leading Figures

Among other distinguished visitors who will greet the 7th Annual LDS Mid-West Youth Conference, June 18, at Hotel Morrison, will be our popular and leading figure, his Honor, Edward J. Kelly, Mayor of Chicago. The 2nd LDS District Youth Council which is preparing the youth confab received a letter from the office of the mayor which read as follows:

In behalf of Mayor Kelly, who is in Springfield in connection with relief legislation, I am acknowledging your letter inviting him to attend your conference on June 18.

I am sure the mayor will make every effort to be present, or will be glad to send a representative if unable to attend personally, and your communication will be brought to his attention on his return to the office.

Sincerely yours,
E. C. O'Neill,
Secretary to the Mayor."

Replies from the American Youth Congress, Amateur Athletic Union, and Judge Zuris are expected shortly on whether they will give greetings to the conference Sunday. With the increase of activity and popularity of the Mid-West youth branches we find a great interest created among leading Lithuanians and prominent people in the youth fields. Invitations to the above have been sent out by the 2nd District LDS Youth Council and it is expected that there will be many greeters from persons of outstanding rank.

John Roosevelt's Baby Dies

BOSTON, June 2. — Shortly after birth the premature son of John Roosevelt and Anne Clark Roosevelt died at the Richardson House, which is part of Boston Lying-In-Hospital.

Mrs. Franklin D. Roosevelt rushed to comfort her daughter-in-law and her youngest son, John.

Despite her bereavement the younger Mrs. Roosevelt was reported in good condition.

Scholarship Loan Applications Open

After July 1, 1939, the Scholarship Loan Committee will accept no further applications for the offered $300 scholarship. High school graduates, college freshmen, sophomores, juniors and seniors who are of Lithuanian descent and who meet certain specific requirements are considered eligible for the award which will be granted in time for the student to make use of it for his fall session.

Each June and February countless numbers of students finishing high school face a bleak future of unemployment. It is true that many do eventually become employed at one type of job or another. But, it must be fully appreciated that the commercial, business, and professional world is persistent in its demands for well-trained young people who, because of their higher education are able to adapt themselves more easily to ever changing situations. Thus when the four-year high school graduate competes with the trained college graduate in the business world, he finds the odds are somewhat against him.

Granted that a given student has fully realized the significance of higher education as a step toward his goal, how can he see his way through four years of college work if his parents can not help him, and he has no sufficient income of his own?

Not only various institutions of learning, but private organizations and citizens as well, offer excellent opportunities in the way of scholarship to this type of individual. However, before such an offer is finally granted the student must of course prove himself both worthy and needy of such an award.

Applicants for the L.U.C. scholarship must submit three letters of recommendation and a 150 word essay on "Why I Need a Scholarship", together with the application blank which may be obtained from the chairman of the committee. This material is to be mailed in before July 1,1939 to Mr. A. Rulis, Chairman S. L. Fund, 5409 S. Sacramento Blvd., Chicago, Ill. STELLA BARTKUS

"RAMOVA" THEATRE SOLD FOR $130,000

A popular neighborhood theatre of Bridgeport and one built and supported by Lithuanian theatre-goers, the "Ramova' was sold for $130,000 to Harry A. Reckas, present operator.

The transaction was made by the C. Heinemann and Co. firm which announced that the money for the "Ramova" institution would go to the holders of the first mortgage bonus and the original owners.

The "Ramova" a rather large building, beside the theatre seating 1,300, has 7 large stores and takes up a 130 by 125 foot area.

A. Stanmeyer, G. Kaspari and F. Dreyer, trustees of the West Central Building Liquidation Trust Co., sold the property which is located at 3508-3518 S. Halsted St.

Young Democrats Boom Roosevelt

DES MOINES, Ia., June 2.—They want Roosevelt for a third term out in the state where the tall corn grows.

A rapidly mounting boom for the President was evident today following the action of the state convention of the Iowa Young Democrats last week in endorsing him for a third term.

Keynoter E. C. Eicher, warned the convention that "The future of our party depends on our continuing to follow the leadership of that great liberal, President Roosevelt, as long as he is willing to lead our party and our party councils."

PRESIDENT CALLS FOR MORAL REARMING FOR PEACE

WASHINGTON, June 4. — President Roosevelt said in a brief 48-word statement read before a national meeting for moral rearmaments, that "moral rearmaments" — the reaffirmation of high moral principles among mankind—may lessen the dangers of international war but he warned that such a movement must be world-wide to be "most highly effective."

The meeting sponsored by five Cabinet members and a group of senators and congressmen, marked the first anniversary of the international meeting.

"The underlying strength of the world must consist in the moral fiber of her citizens," the President said. "A program of moral rearmament for the world, cannot fail therefore, to lessen the dangers of armed conflict. Such moral rearmament to be most highly effective, must receive support on a world-wide basis."

Although some isolationist members of the House Foreign Affairs Committee might object to the recommendations for repeal of the present act's arms embargo provisions, a substantial majority will support them.

CHATTANOOGA, Tenn., June 2. — Romance is working in reverse in Chattanooga.

June, the month of the starry-eyed brides and self-conscious bridegrooms, began here with the filing of 19 divorce suits. There were no applications for marriage licenses.

EDITORIALS

Investigation or Hush-Up

The Thetis submarine tragedy coming so closely upon the heels of the US Submarine Squalus disaster has had international repercussions. With the British press and public angrily demanding a public investigation of the Thetis accident which took the lives of 98 men, the British naval officials still make no statement. And the mystery remains.

The suffering relatives of the dead cannot reconcile the fact that the U. S. was able to save 32 out of the 59 men in her sunken submarine and rightly belabor the British authorities for not investigating thoroughly all the facts publically.

Townsend Bill Squelched

Although the sales tax plan of financing old age pensions is not a good one as proposed by Dr. F. Townsend in his Bill, the position of the needy aged men and women who comprise the Townsend movement is a desperate one and their needs must be met. Much resentment has issued from those who would be affected now that the Bill has gone down in Congress to defeat.

The New Deal and the progressives generally must recognize that some provisions must be made and there are ways. A tax upon the incomes and inheritances of the rich and upon the million and billion dollar corporations is the way to raise the money.

Royal Visitors

Our democratic back-bones stiffen up at the ridiculous situation in Washington diplomatic society concerning the coming visit of the king and queen of England. When we see the wives of the Washington political "big-wigs" falling all over themselves, trying to get invitations to the British Embassy's reception, we cannot help ruminating over the embarassing silliness of certain so-called "social lights."

The U. S. wants to make friendlier relations with Great Britain. Internationally it is necessary for every democratic nation to establish friendly contacts to ward off the aggressive fascist nations. But surely we can do so without losing our dignity.

We are sure that President Roosevelt and his wife will receive the royal visitors with that dignity which the people of the United States treasure because it represents a long, well-earned fight for freedom and democracy.

No More Ivory Towers

When Jules Romain at the P. E. N. World Congress of Writers in New York called on the distinguished writers from a score of countries to reach the conscience of men and women to call their attention to the "unprecedented perils which today assail civilization, peace, liberty and the dignity of the human person" he sounded the basic note of the Congress.

Each speaker in turn called upon the craft of writers not to withdraw into towers of ivory but to accept their pens as swords and fight together for idea and ideals.

I WAS CAPTURED BY FRANCO

By Joseph Grigas
(Continued)

THE NEXT MORNING our car was attached to a string of other freights and we started on another journey. For several days we rode and finally we were unloaded at Saragossa where we were marched through the city.

The civilian population quietly lined the streets as we marched.

Last week Joseph Grigas, a Lithuanian-American Catholic who volunteered for service in the Abraham Lincoln Brigade, described the events which led to his capture at Gandesa by Franco troops. For two weeks the American prisoners were kept under heavy guard and given little food. Each morning the volunteers waited for the announcement of their execution. Joseph's story of his experiences continues from this point.

There was no jeering or hooting, but an ominous silence on the part of the people. One could feel that these people sympathized with us—that they were saying under their breadth—Salud, Camarada . . .

In Saragossa we were put through a gruelling examination after which we received a meal of bread and water. Once again the question came up, were we to be shot here? After days of cramped imprisonment, weak from hunger and fatigue, the thought of being shot did not seem so bad. That afternoon, however, we were loaded on trucks and taken to the city of San Pedro.

70 In One Cell!

Here in San Pedro we did not know what to expect. All indications seemed to point to us that we would be used as exchange prisoners. Americans were very valuable to Franco. In the past exchanges one American volunteer was worth a German or Italian commanding officer.

The prison here was a monstrous cement and stone structure with tiny windows for air. Here were seven hundred placed behind bars by Franco. Whole families had been imprisoned. The cells were some twenty by ten feet with seventy or more prisoners to each cell.

Life in a Cell

We were packed so tightly that it was impossible to move and when nightfall came we could not sleep. The floor was of cement with no covering of any description. Bitter cold, we huddled like dogs next to one another for warmth. The dampness of the cell chilled you to the bone.

Unwashed bodies and running wounds, the very stink of the prison, all this created a stench that was nauseating. Lice and bugs of all description were rampant amongst the group as a whole.

We were allowed out in the courtyard to wash. Here were two spigots with running water at which seven hundred men were supposed to wash. And how many got the chance?—well, during my whole stay in the prison I got to the spigot six times.

"Serving" Food

Strict and vigorous rules were issued. We were to line up for "eats" three times a day. A group of guards were lined up at the exit door. Each guard held a "baton." This baton was some three feet long, made of pliable wood. It was slim at the holding end and gradually getting thicker. At the extreme end was a knob which had been weighed by lead.

As we passed the guards they swung their baton at each prisoner. These were used each time we went to eat.

Every day three times a day we had to run this gauntlet. Once hit, the most excrutiating pain came over one. To describe it is impossible. Men died and some went insane after a short while. How I survived I don't know.

(Continued next week)

TIPS ON NEWS WRITING

BREVITY

A NEWS story, "to meet the bill," requires two characteristics: simplicity and punch.

Florid writing is out of the question. At the same time, movement and conflict are to be put into the account, through the use of forceful words—particularly strong verbs.

Helping along to acquire these two essentials is another, which is a MUST in news writing. That is brevity.

The reader of an American newspaper has not the time to read long treatises on current events. There are the movies, the automobile, our whole mechanized life—to interfere with extended reading of news accounts. As a matter of fact many readers feel piqued when their favorite papers print long and wordy accounts. Some of our youth press falls into this error. The ordinary American reads as he runs.

In a youth paper, such as the Vilnis Section, this need for brevity is intensified, since we cannot turn out a large number of columns. Correspondents should especially watch their tendency to just spill meaningless words at length. Report the past and coming events, bring in your gossip breezily without going 'round and round.

But brevity has a merit in itself, in that it trains us to put accounts in the minimum number of words. Thereby we learn to search out and find the most expressive words—those which are the most dynamic.

In cultivating brevity, we are also stimulated to find out the chief features of a series of events or the outstanding characteristics of a particular event. In that way, we do not resort to a long, rambling account in which the main point of the story gets lost and which many readers will be inclined not to read.

What do we mean by "brevity?" We do not mean such a rigid, skeletonized account that there will be no flare or life in it. We DO mean the lopping off of all devious explanations and all insignificant details. We also mean that crisp economy of words which combines color and quick movement into a short, clear story.

This ability is not so difficult to acquire, as it may appear. Constant practice will help, and the writing of the story is in itself "practice."

Straws in the Wind

THOSE OF OUR readers living out Grand Rapids, Mich. way, if inclined towards the bizarre, ought to stop in one of the exhibition halls in that city during the week of June 11 to catch a glimpse of an unusual display. A business association plans to show a fraud gallery containing examples of the clever work of fire-sale sharks, commercial crooks, fraudulent bankruptcy experts and other types of business and industrial swindlers. Over 700 items will be on view.

• • •

IF, AS THE June 1 issue of the TIESA English Section states, the challenge tendered by the Massachusetts LDS State Youth Conference to the 2nd District Youth Council is only a "private feud", why did the story of this affair have a prominent position on the first page of the paper?

• • •

WHAT SEEMS TO be the acorn of another feud, this one rhetorical, is the one Kay Michelson and Anthony Stelmok are planting. Stelmok wrote a letter, which was published in the May 1 issue of TIESA English Section, criticizing Kay's position on the Lithuanian Memel question. So Kay answers Stelmok at length in the June 1 number. . .So what will Stelmok say. . .?

• • •

THE CANNED BEEF hullabaloo is shushed down. At least, the clamoring newspapers have forgotten the incident. But not so the shopping ladies—every time they have a yen for turning a neat dish of tinned beef they ask the grocer for the South American variety. In the cross fire of arguments over that issue many of us were hit by the info that only S.A. cans first grade cows, while the boys in this country put what's left over in tins.

Frankly Speaking

Bird in the Air

Like a lone bird flying high in the sky, beating its wings against wide solitude, her voice swept into the room. The bird rose and fell lazily and the sky's vastness spread out like a soft fan of down. One after another the soft pealing notes clung to the air. Out and away, far, far off, swung the bird. One long, sweet, throaty call, and then quiet. The sky was empty and vast.

Venture into the Unknown

As I typed it came to me suddenly that the words were coming easily and the thought was right and I became intoxicated with my own power. It seemed nothing could stop that smooth flow of words. I didn't stop for a minute; I didn't eat out of sheer exhileration. One paper was finished, then another and I read and reread and grew more elated and happy. At last it was finished. I had written my first article in Lithuanian—by myself—all by myself.

Puppet "Mikado"

What a great disappointment to read the blurbs on the screen "Mikado" with your "favorite radio singer, Kenny Baker" and the "world-known Doyle Carte" outfit and then have to sit through two and more hours of expert mutilation of its gay and scintillating songs, and scenes!

With the worst parts of the stage's limitations incorporated and the best parts omitted for no reason we could see, the screen Mikado jerks around like a puppet on a string. And with as much naturalness.

Our favorite Gilbert and Sullivan Operetta was disappointing. It was cut short in the wrong places and lengthened for the star "Ko-Ko" who occupied a prominence way beyond his importance as a character. Even the make-up was awful; and the techni-color, blurry. Only the singing saved it.

Hniah—a-a!! And I was looking forward to it so much!

Living

Out on the porch after work with the rustle of the trees and the sweet grassy odor in the breeze. The "Laisve", "Vilnis", "Times", a copy of Mizara's "Ūkanos" and Romaine Rolland's "Jean Christophe". Feet on the railing and slacks comfortably draping the thighs.

Afterwards a walk along Halsted St. The time is late, yet the day is loath to give up its reign. The sun clings hotly to the sky and the clouds like levers squeeze her softly like an egg yoke. The neon signs light up in the gloom. Under a grey, soft, fuzzy spell people walk slowly like drugged ones.

—BIRUTĖ FULTON.

Phoolosophy

by the PHOOL-OSOPHER

SATURDAY night past saw the Phool-osopher and three of his friends fishing in the nearby streams. The spawning season is on and all I could catch were mamma fishies and their itty-bitty boos, all of which had to be thrown back in. So I sat down to a meal (which lasted two days and nights) consisting of thick short steaks broiled over an open flame, Worcestershire sauce, whole wheat bread, green onions, coffee, fudge cake and a big, big tumbler of Virginia Dare wine. When I go fishing I don't fish much. I'd rather eat.

—o—

CARLOS Petrus writes in suggesting we have our own "Wake of the News." So if you readers have anything of interest, pass it on to Phoolosophy, please.

—o—

BIG CITY SITES

An old woman, somebody's mother, eating with relish a half-spoiled tomato she had picked up from the alley refuse pail. Possibly her only son and her husband died in the world war. For some reason she has been refused relief, thus her garbage can tactics. Then again, it would not be surprising to know that she has thousands of dollars hidden in her shabby mattress. Cash will be found upon her death.

Sign on Halsted Street bakery: "Eat Our Bread for 99 years and you will have lived a lengthy life."

Two drunks shouting at each other, both insisting that Jack Dempsey is their brother.

Sign in a 63rd Street dairy: All we have we owe to udders.

—o—

AS an act of friendship, Mr. Roosevelt should show King George how to do a fireside chat.

—o—

IN a single century the American people took out two million patents. Among the inventors was Jimmy Durante, the comedian, who has registered his "shnozzola" as a trade mark. John Jacob Astor patented the street-sweeper. Jack Johnstone, the pugilist, patented a monkey wrench. Rubinoff patented a collapsible violin. The patent for a dog biscuit in the shape of a bone has been very profitable. Socrates Scofield obtained a patent on proof of the existence of God. The number is 1087186 in case you pass near the library tomorrow and want to look it up. A doctor patented a tape-worm trap. Most interesting rat-trap patent is one in which the trap fastens a bell about the rat's neck and then frees him so that he can scamper off and scare other rodents away. Back in 1895 one H. L. Simmons patented a means of preventing train wrecks. If two trains met on the same track one would just ride over the other's back and both would go on their way's presumably rejoicing. Farmer's children can practice milking on an artificial udder patented in 1909—while Dad can wear a mask that will keep bossy's tail from whacking him in the face. A plow that can be converted into a cannon in case Indians attacked. Still another device shoots bullets of ice into the soil beside the plant. The ice melts and waters the plant. Another invention is for a device worn by hens. It marks each egg as laid and tells which hens do their duty, and designates the slackers in the farmer's outfit. Want a slick shave? There's a patent on an emery wheel razor. Are you bald? Take your choice between a hair planting machine or a hair restorer that contains gun powder to open the pores.

—o—

AT last Sunday's LDS picnic, I noticed a black snake near Stella Novickas' foot. So I yells, watch out Stell, a snake. Instead of being most feminine, giving a screech and jumping into the arms of the nearest male (being me) she nonchalantly says, "Where?" and spent the next two hours hunting for the poor little snake, intent upon murder. Which puts me in a class with those that cannot figure women out.

—o—

SINCE the loss of the Thetis with a hundred and one lives, I no longer regard England as queen of the seas. America with its superior scientists, inventors and diving bell forges to the front.

—o—

AFTER "Passionate" (we call him that because he's so "un") had a share of the wine last Saturday he commenced talking. The rest of us left him snoozing by the fire while we went into the forest to chop up a few logs. Coming back about an hour later, he was still talking. "Yes, boys, that Old Black Joe song was really beautiful. What harmony!" He'd been talking for an hour without a let up, little realizing that we had gone. Then "Passionate" waxed sentimental and said, "Ah, wilderness. Such calm around here!" Indeed. what with streamlined trains swishing by and aviation beacons piercing the sky, etc., oh sure, very uncivilized.

—o—

IF you don't find it too boring, read "Seen and Heard". When you come to the part about the Phoolsopher that says "wonder if he meant **real** snakes?" do you get the same impression I do? Oh well, even if I was a snake I'd only bite high-class people so the little miss that tries to write that column need not fear me.

Nothing slithery about me. And for contradiction to your statement, let me tell you this: I overheard a group of girls discussing me at the picnic. They said those cute little freckles I get when the summer season is on makes me appear real cute. They said I was tall, blonde, and handsome and that I appeared to be the homeloving type. Of course I had to buy them each a dollar's worth of soda pop to get them to say those things about me but I'm not lying when I say that I heard it. So there.

—o—

KATRAS myli gamtą, kilbasus, kopūstus, raugytus agurkus and beer, better show up at the Vilnis picnic this coming Sunday.

FISHING AND STUFF

The title of this story should be "The Trials and Tribulations of Fishing by the Trial and Error Method", or "Aw I Don't Like Fish Anyway." Besides we had enough weiners to last us.

Realizing that some of the readers might be curious, here's the way it happened. Friday night the four of us went for "cokes". On the way we passed up two fish stores that advertised their wares by odiferous means, five taverns that quite plainly advertised free fish fries, and to top it all off, the final hint was the sight of two scrawly tom-cats fighting for some fish scraps in a filthy alley that we crossed.

Being that I was naturally observant noticing all of these subtle clues,a germ of an idea began to form in my mind. As soon as we began sipping our "cokes", I suggested the idea and before Butch could refuse paying for the drinks, everybody was making plans for a fishing trip. We were going to rough it. That night we hurriedly caught a can of worms with (Frank Buck) Snuffy bravely making the largest catch. Incidentaly the can of worms reminded me of a certain company's canned spaghetti. Snuffy ought to know what I mean.

Saturday evening we were all prepared and rarin' to go. As we were going to rough it we didn't take along the radio and ice box. There weren't any electric plugs where we were going, and besides I don't like ice cubes in my cocktails anyway.

II.

The first thing we did was to start a fire with wet wood, that wouldn't burn, that we couldn't find and we couldn't chop down, —but being a bunch of determined cusses we had a fire anyway.

The next thing I did was to fix the fish lines for fishing. Soon all of us had lines in the river anxiously awaiting the first nibble. First Butch lost his bait, then Snorky lost his, and not to be outdone Stuffy and I lost ours too. The worst of it was that all of the boys felt sorry for the worms and made me put them on the hooks. Butch said, "How would you like to be a worm and be strung on a hook like that?" "I can't stand those slimy things— you put it on for me." So after a few hours of this, I was beginning to wonder which end of the line the sucker was on. But with a few drinks of "Virginia Dare" the boys got up enough courage to put the worms on themselves.

Soon we got tired of feeding the fish and mosquitoes, and, disgusted with the bunch of big ones that got away, we started to feed ourselves. We had a seven course dinner on an immaculate army blanket, and a bit more of "Virginia Dare" (not more than a half gallon). Thereupon everything became rosy. This feeling did not last for the other two sent me and Butch for more wood. They said "Don't come back without some good wood or else." "Or else what?" says I. "Never mind, just—or else", they said. Whereupon we made the surrounding atmosphere turn a dark blue with a few choice American words. Butch said "They'll be sorry, we'll make them chop it up into small pieces. Heh-heh"! So we left—George Washington style—to hack down a dead tree with our little hatchet. When we were almost through the other two came up to boss us. We decided that when the tree began to fall, all of us would run a different direction. That way only one of us would get killed, because the tree couldn't fall in four directions at one time. The tree fell, but it missed us, which fact disappointed all of us very much. We got even though. The tree narrowly missed one of us, so we set "Abe Lincoln" Stuffy to work chopping it into tooth-picks.

III.

After we got tired of watching Stuffy kill himself trying to cut the oak tree in half with the back end of a dull axe, we decided to go to town to get some bacon and eggs. We left Snorky in charge of camp and buoyantly ventured forth. When we got there—the main street was bare (ouch), and all the stores were closed,—so we went sightseeing around town (the whole two blocks of it). We tried to break down the doors and wake somebody up. I don't see where they could have such nerve to be asleep at 4 o'clock in the morning. Besides we weren't tired yet. We did find **something** open, though. Right in front of the main store stood a guaranteed, no spring, honest weight scale. We were undecided whether to invest in the scale business or not, so we held a conference. It was finally decided that we could afford to splurge a cent, and I was elected to be the one to stand on the scale. I was the heaviest and we wanted to get our money's worth. I stood on the scale and nonchalantly dropped in the penny, and we all stood there waiting expectantly.

IV.

Curses! What was this? The indicator refused to budge. We were ruined! A whole penny lost and nothing gained. Not until then did we realize to what extent these fascist plotters go to exploit us poor folks.

Thoroughly disgusted, dejected, and disappointed with the town, we left without the bacon and eggs, and one cent poorer. On the way back to camp we crossed three bridges—the hard way,—and followed the railroad tracks in hopes of finding something to keep the campfire burning. We found a couple of logs which we borrowed with the intent of returning them after we got through, and a few pieces of coal. It seemed like the tracks were a bit straighter on the way back, but of course the "V. D." didn't have anything to do with it.

Back in camp we found Snorky snor—king away while the fire was toasting his shoes a nice warm brown. We dropped the logs on top of him for his convenience thinking perhaps he could saw them in half, too. We asked him if he had any bites while we were gone and he mumbled something like "Yeah, the mosquitos are terrible." (Maybe I should take up golf.)

For a change we thought we'd fish and all we caught were the little ones. They probably didn't know better. All that morning we only caught five fish that would fit on the stringer. To top it all off, at a picnic across the river an orchestra started to play "The Three Little Fishies." That was the last straw, — we gave the fish away, finished our lunch, packed up and left.

If any of you readers got this far you should be thoroughly seasick by now.

V.

To you I recomend a reputable physician, and to myself I recommend a good psychiatrist.

Moral of the story—Don't ever go fishing overnight if you haven't got a flashlight.

—"COLESLAW"

Radio Rambling

MAGIC KEY.—If you're one of those boys or girls who believes Sunday mornings are made for slumber, then this is a program you ought to tune in upon waking. RCA brings you the best in daytime entertainment.

BING CROSBY.—An easy going program with Bing kidding his way along in effortless song and conversation. BOB BURNS keeps the drawl alive.

RUDY VALLEE. — If you've bottles of beer open over night, then you know what we mean when we say that this boy is flat.

ORSON WELLES.—Does wonders with story material. Producer, narrator and actor, he is in a class all by himself.

FORD SYMPHONY HOUR. — For the Sunday night stay-at-home bunch who dote on the classics. Sour note is a Mr. CAMERON.

TOWN HALL.—Nothing phases this Fred Allen guy. Ad-libs supply the healthy laughs that the performers and studio audience cannot suppress.

BOB HOPE.—This is basically a gag show. They come fast and furious. The nifties are fresh.

ROBERT BENCHLEY. — This mad comedian tells 'em as he writes 'em, with a slightly literary flavor. ARTIE SHAW rocks and rolls 'em—sometimes it seems as if the studio audience is in the aisles swingin'.

THE CIRCLE.—One of the stupidest talkfests boring those who haven't the energy to tune in something else. Well, maybe TIBBET'S masculine singing does help it stay on.

CHARLIE McCARTHY.—This little guy is like the wooden beam that supports a structure. We wonder how the others feel when they draw their weekly pay checks?

HAPPY BIRTHDAY STETLLA

Those of us who have as yet failed to congratulate Stella Petkunas on her 21st birthday, which fell on Tuesday, June 6th, take this opportunity of doing so now.

Stella has been ill for the past seven months, and is at present in the Municipal Tuberculosis Sanitarium, 5601 N. Pulaski Rd.

She is well known to all patrons of the Auditorium Restaurant, where she worked for some time before being stricken with tuberculosis.

We all wish her a speedy recovery and many happier birthdays.

LDS Drive Prizes

There will be five prizes awarded to those who enroll most new members during the drive. These prizes will go to the individual registered drive workers who will have to qualify for each prize by enrolling the required minimum.

1st Prize (minimum 100 new members)	**$100.00**
2nd Prize (minimum 75 new members)	**$75.00**
3rd Prize (minimum 50 new members)	**$50.00**
4th Prize (minimum 35 new members)	**$35.00**
5th Prize (minimum 25 new members)	**$25.00**

Besides these prizes, there will be a drive bonus given to each organizer who qualifies but does not win one of the above five prizes. The bonuses are as follows:

1. Each drive worker who enrolls 20 or more new members but does not win one of the five prizes shall receive $10.00 as a bonus.

2. Each drive worker who enrolls 10 or more new members but does not win one of the five prizes shall receive $5.00 as a bonus.

The commissions and bonuses which were in effect at the time of the announcement of the drive will be in effect during the membership drive. Each drive worker will be sent a copy of the "Commission sheet" as soon as he registers.

MONARCH'S MOONLITE SOCIAL-SNIPE HUNT PLANNED

Bang! Bang! Bang! "The monthly meeting of the Monarch Branch is now opened and will come to order." With this statement our president, Joe Stuglis, opened the meeting of June 5th. Since our secretary, Lil Puishis, was unable to attend this meeting a volunteer kindly accepted —Anita Paige. On to further details—Bill Rasins, financial secretary, gave his report and it seems that all the members are safe where dues are concerned. Discussions rolled forth on various topics and so the evening passed.

ATTENTION:

One important plan that we made final is the Monarch's June Social. The idea was applauded and praised by everyone, so I'm sure other LDSers will highly approve it as a novelty idea. Our social is a **MOONLITE-PICNIC.** We are including in this picnic an exciting-adventurous — romantic—thrilling and most of all — **daring** snipe hunt! In your face there shows a sign of puzzled surprise. "But," you continue, "what is a snipe hunt?" Well, I don't want to spoil your fun when you go looking for theim so I'll just give you a few hints: First, you must bring any old large white cloth in which you will catch the snipe. Second, take a stick with you to protect yourself from the wilderness. Oh, yes—don't forget the flashlite to be used for finding these unusually beautiful creatures. Since I can't think of any other equipment, concentrate on the above mentioned. Gosh, it certainly will be thrilling to come back with a gloriously colored and scented snipe. Bring all your friends and foes down to our Moonlight Picnic to see your prize with their very eyes. The proper weather and most suitable living conditions for the animals are found in Spaitis Grove where the picnic and hunt takes place. The result of a recent survey showed a 35% increase in birth-rate of these snipes and a 15% decrease in death rate. That gives us a still better chance of finding them. June was the month when they come out of their homes to look at the damp world and to find food. So the date set aside is June 24. The late hours of the evening are also better for us to search for them since the snipes cannot see in the dark. Time is 8:00 p.m. Say, I forgot to mention that there is no admission required and that Spaitis Grove is located right across the street from Oh Henry. Won't it be exciting to see and hunt for snipes! Remember! If you want to enjoy an evening with all of your friends and see the most exquisite creature of Chicago, come to the Monarch's Moonlite Picnic on June 24 without fail!

- - -

Last week the boys' baseball team played a nine inning game with the same neighborhood team that they played a few weeks ago, and again they lost. This time the score was 17-12. But as a person watches the game it is easy to see the improvement of our players, both in hitting and fielding. Did you notice the workout Pal Shimkus received from the opposite team? And by cracky—he ran faster and was peppier than most of the fellows of either team. Four home runs were made by our team even though we lost. "Practice makes perfect" is the old reliable saying, and it is proving true with both girls' and boys' teams. The girls' team has changed its practice day to Thursday. Place: 71st and California Ave.—time—7 sharp. Girls! Sunday, the 11, we play a game with the Redwing girls at the Vilnis picnic to be held at Oaks Grove. The time is 12:30. Please come out.

TID-BITS

We Monarchs are very proud of one of our finest, hardest working members now in Brooklyn working in the LDS National Office. She is that jolly, "sunny smile" lady, Frances Seselgis. We were sorry to see her leave but we wish her the best of luck and success.

Until Sunday at Vilnis Picnic, adios,

—DUTEE.

Sparks Ten Scores Twin-Bill Win

REDWINGS AND RED ROSE INITIAL VICTIMS OF SPARKS

The Powerful Sparks softball team held the spectators spellbound Sunday at the Redwing Picnic as they went on to win two games.

Playing amazing baseball the Sparks beat the Redwings, 11 to 7 in the first game and then bouncing back again beat the powerful Cicero team, the Red Rose, 5 to 4.

The Sparks had little trouble beating the Redwings in the first game. Grabbing off the lead at the start the Sparks more or less cruised through the rest of the game.

The second game which was played with the Cicero Red Rose saw the Sparks trailing the Red Roses at the start of the game but not for long. The Sparks bounced back fast and John Peters dealt the final blow when he hit a home run with a man on to take over the lead. This lead was sufficient enough to lead the Sparks to victory over the Red Rose, 5 to 4.

Al (Paps) Povelonis, ace hurler was credited with both victories.

LAWRENCE RUBEN,
Sparks Reporter.

(Editor's Note: What Sparkette bet what Redwinger a buck that the Sparks will shellac the Redwingers at the Vilnis Picnic? You better win, Sparks.)

Mildred Plays Ball

The intricacies of American politics were being discussed with wrinkled brows when all of a sudden a dreadful pounding and banging were heard. The door flew open and in walked a pair of crutches supported by the unsteady, yet bravely manipulating Mildred Savukas with her usual wide and impish smile.

"Mildred!" we muttered weakly. We thought she was vacationing.

"I was playing ball," she said, puffing a little.

"Playing ball. . ." we echoed.

"I'm a good outfielder," she stated emphatically.

We nodded. "A good outfielder."

"And I went for a high fly in the right field. And it seems great minds run in the same channel. So three of us went for the ball."

We hastened to draw a chair.

"And one of them weighed 195 in his stocking feet and the other was a football player who bent iron bars with his teeth for fun. So after I sat there for a while I thought it was time to get up and I couldn't."

She adjusted herself carefully and fondled the crutches gently. "Aren't they snappy?" We glanced at the carved hearts with the cupids arrow running through and blushed.

"Was there time for study," we asked softly for fear of spoiling the mood.

She caught herself and became serious.

"Oh, yes. I'm learning so much." The fingers clung to the hearts.

"It was swell," she sighed. "They brought me my meals in bed. And made such a fuss over me. They thought I broke my foot, but it's only a sprained ligament."

"Oh, Mildred, you must take better care of yourself. After all, we want you to come back to Vilnis like you left it," we protested firmly at the same time observing the swollen, bandaged foot encased in a bed-room slipper.

"Oh, I'll be back soon," she said nonchalently, and rose to go. "I'm going to have my hair done. It looks frightful, doesn't it?"

We were confused, but helped her on her way.

"I wonder how long it would take for an arm sprain to heal," she muttered to herself as she gently caressed the pierced hearts with "B. R. to M. S."

Police as Don Quixotes to Joust with Parkers

BUFFALO, N. Y. — Buffalo's motorcycle police will sally forth like jousting knights henceforth, armed with chalked-tipped lances wherewith to tilt at automobiles parked overtime.

"The chalk-tipped pole will enable him to reach out to auto tires without leaving the saddle of his motorcycle," said Glenn H. McClellan, Police Commissioner.

The marks left by the Don Quixotes will identify cars parked overtime, Mr. McClellan explained.

Democratic Judge Win

A strong New Deal trend was indicated at Chicago polls this week as the Democratic judicial coalition swept aside strong Tory Republican opposition to roll up a margin of 200,000 in the Cook County election of judges for the Circuit and Superior Courts.

The Democratic slate had an indicated edge of two to one.

Returns for 3,830 precincts out of 4,376:

DEMOCRATIC—364,768.
REPUBLICAN—153,525.
SPLIT TICKETS—124,696.

The combined Republican and split ticket vote did not equal the total Democratic polling.

HAVING A WHALE OF A TIME TIME L. K. M. CHORUS

It was a long time since we've seen ye all. A vacation was had by all, and there was no rehearsal. We can't say that you didn't anticipate that.

What could have brought the Raisins family out to Hollywood Inn, Friday? Others were out there but we better not say who.

The "Shurum-Burumites" had a little outing last Sunday at the forest preserves. Sh! Don't tell anyone but they were celebrating Butch's and Tommy's birthday. Who's Tommy? Confidentially it's a fellow that's sweet on Alice White.

After loading up almost half of Brighton Park "Butch" thought his "lizzie" couldn't haul the load to the Forest Preserves, so we switched to "Butch's" brother's "Suzie", took a short cut via Lemont and arrived an hour late. Next time Helen White will have breakfast at home before she starts out picnicing. Anne, Toni, and Helen were the polka dot musketeers.

Who should be "scooter-pumping" by if not "Neplurk Louie" and Toni Banis. 'Tis a small world after all. Louie, what was the idea of the safety pin collection? Alice can scooter-pump too, "Yedga-boat".

Did you ever hear of anyone going snipe-huntin'-well the "burumites" did.

Much to their regret they found the grounds of the forest preserves loaded with dead locust.

The Redwings are scouting around for a third baseman. What say, Butch, you signing up. "Neplurk Louie" or your bro, Ed.? Louie can bend down for the ball keeping his knees straight while Eddie can fly up for it or take a dive for one. Talk about diving-too bad there wasn't a pool close by. Only a pump to fetch water.

Everyone had a whale of a time tossing bucketfulls of water at each other.

THINGS AND THINGS

Helen Copinsky failed to show up at rehearsal—she said she had a "date" with her dentist—must be a very interesting person, Helen.

Our director and his charming wife, Agnes, arrived late Tuesday —that "Dusenberg" must be giving some trouble. By the by, Congrats to both of you.

With such nice warm weather now, many of the members are coming in very, very late. Jack Gordon tried to get everyone together by using a rubber band. We think your method of attack is very weak, Jack. You need more than that.

Seen but not heard. . .Francis Mattley and Helen ("Ciocioue") Armon and they were really going to town.

After rehearsal, the chorus saw some pictures that were taken during the performance of "Student Prince". And what an assortment of comments the members made; the pictures really brought back memories, although it was just a short time ago.

Don't forget that the members must participate in a program at the Vilnis picnic. So let's all be there.

For those who don't have any means of transportation, busses are leaving from the Vilnis office at 31st and Halsted and from the Hollywood Inn at about 11:00.

Please attend the very important meeting today, Friday, to be held at Hollywood Inn at 7:00 p. m. This is a very important meeting, so let's all show up. F & W

Seen and Heard

Isabell ignoring the crowd—what's the matter, Izzy—too good for us?

The "Big Four" coming to the picnic, tired and bleary-eyed. No, it wasn't a hangover—they were out fishing all night?????

"Seems to me something must be radically wrong with the girls now-a-days quot the Phoolosopher. "Girls aren't afraid of snakes anymore." Wonder if he meant **real** snakes

The "Milkmaid" ordering the same drink that Stan had—must have been good, yes?

Why doesn't "Blondie" get wise to himself and let someone play ball that knows how and will give his all? We hear he's a good pitcher, too.

Wonder what this younger generation is coming to—drinking milk—and of ALL places—at a Redwing Picnic. Tch. Tch.

A brown-haired, brown-eyed, very likeable lass with a grim determination to master baseball—I knew you'd guess it—it's none other than our Little Nell. More Power to You, Pal!

"Must be the butcher in him—he's always hanging around hams." (Not casting any slurs, of course)

". . . . . and he's so nice. Always a perfect gentleman; such a good sport, too. The more you see of him the better you like him." Don't you wish you knew who she was, Sully?

Not mentioning names, but the sun did take a lot of punishment from a certain Redwing member of the fair sex—how about it, J. G.?

I'm sorry folks, but fish stories always did fascinate me. Seems that it was such a nice day, Sunday, Jessie and France went fishing. Anyway, I believed them.

—THE THIRD LITTLE FISHIE.

TETER'S
Quality Shoe Store
3401 S. Halsted St.
Phone YARds 6250
The New Mary Adams PATENTED AIR CUSHION SHOE

$1.98 ir daugiau.

$1.98 ir aukš.
Mes specializuojam ant Foot MASSAGING, čeverykų vyrams ir moterims.

VILNIS PICNIC
Sunday, June 11th, 1939
10:00 A. M.
—AT—
OAKS GROVE
119th St. and Archer (4A) Chicago, Illinois
Excellent program. Four choruses participating.
Baseball Games, played by L D S'ers.
M. Batutis' orchestra for dance. Adm. 15 cents.