Mūsų Obalsis:
Už Progresą, Taiką ir Demokratiją!

VILNIS

This Issue Consists of Two Parts
PART ONE

VOLUME XX, NO. 271. PENKTADIENIS, LAPKRIČIO (NOVEMBER) 17 D., 1939 M., CHICAGO, ILL. KAINA TRYS CENTAI

KASDIENĄ...

Apie pensijas
Apie unijas
Apie lietuvius
Vietos spauda

Senatvės pensija, "Ham and Eggs," atmesta Kalifornijos balsuotojų daugumos. Prieš tai balsavo ir progresyvių gera dalis. Mat, tame plane buvo daug neaiškumų, netobulumų. Bet dabar jau dirbama dėl naujo pensijos plano.

Kaliforniečiai pensijomis rupinasi.

- - -

San Francisco neišrinko progresyvį majorą. Angelo Rossi ir vėl pasiliko. Progresyviai norėjo išrinkti majoru kongresmaną Havener. Rossi pagudravo. Jis pasidarė prielankus darbo unijoms ir abelnai pažangai.

Rossi palaikytojų svarbiausias strategijos punktas buvo: "Palaikyti Havenerį kongrese, nes jis ten geras, o Rossi majoru, nes jis čia geras."

- - -

Los Angeles sutikau mokslininką geologą A. Nikuną. Jis dirba California State Exposition muzėjuj. Jis rodė savo nuoveikius. Tai tikrai genijus žmogus. Jo atlikti darbai stebina.

Jis turi labai svarbų išradimą: kaip vaisius ir augmenis prezervuoti, kad jie negestų.

Jis ir muzikos instrumentus pats padirba. Pasidirbęs vargonus, dabar dirba labai brangų instrumentą panašų į lietuvių kankles.

Plačiau apie jo darbus rašysiu, kaip rašysiu abelnai apie Los Angeles.

- - -

K. B. Karosienė, CIO vice-pirmininkė Kalifornijos valstijoje, šiuo tarpu lankosi Los Angelėj. Vakar ji buvo nepaprastai geram ape. Sakė, pasisekė suorganizuoti didelę kojinių (pančiakų) įmonę. Savininkas sutiko pripažinti uniją ir kontraktą pasirašyti.

Karosienė yra labai entuziastinga ir gabi unijų organizatorė.

- - -

Kalifornija turi pažangų gubernatorių Olson, ir dar pažangesnį leitenantą gubernatorių Patterson. Atmetus "Ham and Eggs" senatvės pensiją, Patterson planuoja senatvės pensiją po $60 į mėnesį sulaukusiems 60 metų. Tas planas užvardintas "$60 at 60." Reakcinė spauda atakuoja tai.

- - -

Nepartijinio nusistatymo lietuviai Los Angeles skundžiasi, kad p. Bielskis, Lietuvos garbės konsulas, nesistengia vienyti lietuvius, bet kenkiąs vieningumui.

O dauguma lietuvių čia nori veningai veikti bent kulturiniam darbe.

- - -

Vietos spauda nerodo didelio entuziazmo rėmimui Anglijos imperialistinio karo prieš Vokietijos imperializmą. Atakos ant Sovietų Sąjungos irgi jau ne taip aitrios.

Abelnai žmonių nusiteikimas: **Amerika turi laikytis nuošaliai karo.**

- - -

Užvakar Elliot Roosevelt, prezidento sunus, veik visą kalbą per radio pašventė Earl Browderio, Komunistų Partijos generalio sekretoriaus kritikavimui.

Prezidento sunui nepatiko, kam Browderis kalba apie kapitalizmo pakeitimą socializmu.

Daug kam nepatiks, bet istorija nesiklausia kas kam patinka ar nepatinka.

- - -

Šią savaitę losangeliečiai veik kas vakaras turėjo tai susirinkimą, tai kitą ką. Užbaigs savaitę su choro koncertu ir "Vilnies" naudai vakariene.

Pagal skaičių, lietuviai čia gan veiklųs.

Geras klimatas, veik visuomet prielankus oras duoda progas veikti.

- - -

Apart "Vilnies" ir „Laisvės" čia dar skaitomi "Tiesa," "Tėvynė" ir kai kur "Keleivis." Kitų laikraščių neteko matyti. Jei ateina, tai mažai.

Santykiai tarp lietuvių geri, su mažom išimtim.

V. Andrulis.

Advokatai Apkaltino Kongr. Dies

FINŲ REAKCININKAI GALVOJA APIE URALŲ KALNUS

TUOS SAPNUS JUOSE AUGINA ANGLIJOS IMPERIALISTAI, KURIE TYKO PATYS SUOMIJĄ PAGROBTI.

Maskva, lapkr. 16. — Tass praneša iš Helsingforso, Suomijos sostinės, kad suomių reakcinė vyriausybė verčia kariuomenę, laikraščių redakcijas ir mokytojus skleisti neapykantą prieš Sovietų Sąjungą ir jos gyventojus. Mokytojai turi pasakot vaikams nebutus daiktus apie Sovietų šalį, o laikraščiai skelbt tiesiog idiotiškus straipsnius, kuriuos didžiumoj pagamina užsienio reikalų ministeris Erkko.

Nepalankius mokytojus kalina, o laikraščius uždarinėja. Tarpe uždarytų laikraščių yra įtakingas liberalų žurnalas "Soichtu".

Tass tvirtina, pastaruoju laiku pradėta keisti pažangus valdininkai aršiais reakcininkais, kurie visuomet galvojo apie karines avantiuras prieš Sovietų Sąjungą. Tass patyrus, kad Suomių vyriausybės reakcionėjimą skatina Anglijos imperialistai. Visiškai esą patirta, kad Londono valdonai siulo suomių reakcininkam pagelbą **"maršavimui iki Uralo kalnų".**

Daug kas pastebi Helsingforsui, kad savu laiku ir Lenkijos šlėktos galvojo **"od morza do morza".** O dabar tie galvočiai Rumunijoj koncentracijos stovyklose.

Sovietų komunistų organas "Pravda" patalpino Tass pranešimą ir piešinį ant pirmo puslapio. Tam piešinyj buvęs Lenkijos užsienio reikalų ministeris Beckas ir buvęs prezidentas Moscickis ties Paryžiaus namo laiptais tariasi palaukti Suomijos užsienio ministerio Erkko. Piešinys duoda suomių reakcininkam suprasti, kad jie eina Lenkijos šlėktų pėdomis ir delto gali susilaukti jų likimo, ypač kai jie jau ima susižavėti Uralų kalnais.

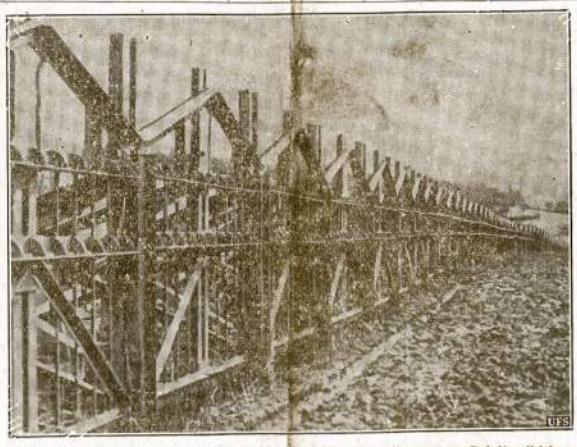

Plieninių stulpų tvora, einanti desėtkus mylių ilgio. Šia plieno tvora Belgija tikisi sulaikyti Vokietijos tankas ir, žinoma, kariuomenės įsibriovimą.

Mirė Teisėjas Butler, Aukščiausio Šalies Teismo Narys

Washingtonas, lapk. 16 d. — Šiomis dienomis mirė aukščiausio teismo narys teisėjas Pierce Butler, sulaukęs 73 metų amžiaus.

Sulig įstatymu, jisai galėjo atsistatydinti trys metai atgal. Bet velionis buvo reakcininkas, republikonų ir garnerinių demokratų patariamas laikėsi vietoj.

Mirusį teisėją paskyrė aukščiausio teismo nariu prezidentas Coolidge, rekomenduojant gelžkelių trustui. Per 17 metų teisėjas stropiai gynė Wallstrycio reikalus. Naujosios dalybos laikams užėjus teisėjas Butler kiekvieną kartą balsavo prieš prez. Roosevelto sumanymus. Pažangųs projektai retai jam tiko.

Teisėjas Butler gimė Minnesota valstijoj stamiaus farmerio šeimoj. Baigęs profesiją nuėjo advokatu tarnauti Northwestern gelžkelio kompanijai. Už pelningą pasitarnavimą, kompanija jam atsimokėjo įstatant nariu į aukščiausio teismo vietą.

Teisėjo Butler mirtis sudaro penktą Rooseveltui progą skirti aukščiausiam teismui narį.

Kuba Išsirinko Naują Parlamentą, Kuris Keis Konstituciją

Havana. — Vakar Kuboje įvyko visuotini rinkimai į krašto seimą. Išrinkta 76 atstovai. Laikraščiai rašo, rinkimus laimėjo dabartinės valdžios šalininkai, kuriem vadovauja pulk. Fulgencio Batista, armijos inspektorius. Tačiau tikrų rinkimų rezultatų nebus galima žinoti be dienos kitos.

Naujai išrinktas seimas susirinks gruodžio 15 ir pradės formuluoti naują kraštui konstituciją, kad pakeisti nuversto prez. Machados reakcinę konstituciją.

MILŽINIŠKAS AUTO DARBININKŲ MITINGAS DETROITE.

Detroitas.—Automobilių Darbininkų Unijos iniciatyva sušauktas Chrysterio darbininkų mitingas Cadillac aikštėj buvo nepaprastai didelis. Unijos šaltinių vidutinis apskaičiavimas sako, galėjo buti 40,000 žmonių.

Vatikanas Skundžiasi Dėlei Sumažėjusių Įplaukų

Roma, lapkr. 16. — Popiežiaus sluogsniuose smarkiai nusiskundžiama bloga finansine Vatikano padėtimi. Nuo Hitlerio įsigalėjimo Vokietijoje, esą popiežiškos įplaukos kas metai mažėjo.

Dėlei valiutos suvaržymų vokiečiai pirmieji nustojo siuntę petragrašius. Paskui Austrija vėliau Čekoslovakija, o dabar ir Lenkija, nes jos pateko po nazių vergija.

Ispanija fašistinių klerikalų atlaikyta, kaip ir Italija, bet karas ir prisirengimas prie karo ir jų iždines išsėmė.

Prasidėjęs karas ir su juo surištos restrikcijos sulaikė petragrašių siuntimą iš Anglijos ir Francijos.

Popiežius daug vilties dėjo į Lietuvą. Lenkijai žlugus Lietuvą jisai skaitė svarbiausiu savo postu, jei jau ne visoj Europoj, tai bent žiemrytinėj jos dalyj. Bet dabar ir Lietuva išsprunkanti. Popiežiaus šaltinini esą įsitikina, kad susitarimas su galinga Sovietų Sąjunga nustatys prieš popiežių ir Lietuvą finansiniu atžvilgiu.

Pirmiau popiežius pasidarydavęs nemažai pelno iš pilgrimystės, kai maldininkai iš visų kraštų buriais vykdavo į Vatikaną atlaidų gauti. Dabar karui siaučiant, baimei ir netikrumui didėjant ir šitas pelno šaltinis mažne visai užsidarė.

Ablavose Ant Komunistų Paryžiaus Policija Suėmė Devynis

Paryžius, lapk. 16. — Ablavose ant komunistų reakcinė Francijos vyriausybė vakar suėmė Paryžiuje du komunistus miesto tarybos atstovus ir 7 šiaip sau pažangius žmones.

Daladiero vyriausybė ytin įdukusi, nes komunistai lėktuvais skleidžia prieš karinius pamfletus ir pradėjo leisti slaptą dienraštį "L'Humanite."

Athenai, Graikija. — Fašistinio diktatoriaus Metaksio žvalgai giriasi susekę Graikijos Komunistų Partijos slaptą spaustuvę. Esą suėmė kelis asmenis, jų tarpe išvaikyto parlamento vieną atstovą.

Indijos Vadas Gandhi Panaujino Reikalavimą Indijai Lisvės

Londonas, lapk. 16. — Anglijos laikraštis "News-Chronicle" atspausdino Indijos liaudies vado Mohandas Gandhi pareiškimą Anglijos vyriausybei. Pareiškimas savo turiniu yra niekas daugiau, kaip panaujinimas reikalavimo duoti Indijai nepriklausomybę.

Tarp kitako Gandhi pareiškime sako: **"Svarbiausias klausimas dabar yra, ar Anglija pasirengus pripažint Indiją kaip nepriklausomą valstybę, ar jinai tariasi ir toliau ją laikyti pavergus?"**

Gandhi išreiškia net nuostabumą, kad Hitleris pralenkė anglų vyriausybę, už ją pirmiau pasisakydamas už Indijos laisvę.

"Nežiurint kokie Hitlerio motyvai tam pasisakyme, kad Indija butų nepriklausoma," sako Gandhi, **"bet šiuo momentu jo pasisakymas vietoj."**

Pareiškimą Gandhi baigia atšaukimu į Anglijos liaudį. Jis jai sako, kad Indija butinai reikalauja laisvės, kad reikalavimas neatšaukiamas, kad Indijos Nacionalis Kongresas pakankamai pajėgus anglų imperializmą atsikratyti.

NAZIAI PILSIĄ KAIZERINKAM KAILĮ.

Berlynas. — Nazių slaptoji policija patyrus, kad bomba Mūniche išsprogdinta pasekmėj kaizerio sunaus suokalbio su Anglijos šnipais.

NEVA TYRINĖJIMAIS KONGRESMANAS SIEKIASI UŽDUOT SMUGI DEMOKRATINĖM LAISVĖM AMERIKOJ

Komunistus Dies Atakuoja Be Reikalo, Sako Adovakatai

San Francisco, Cal., lapk. 16. —Amerikos Advokatų Gildijos San Francisco lokalas šiomis dienomis išleido pareiškimą, kuris lyginasi apkaltinimu kongresmano Dies. Pareiškimas išleista pamfleto formoj, pasiremiant nuodugniu tyrinėjimu kongresmano Dies komiteto darbų.

Kalbamas advokatų lokalas ėmėsi darbo paragintas demokratų partijos moterų egzekutyvio komiteto. Moterų paraginimas gauta 23 dieną praeito gegužės mėnesio. Nuo tada iki pora savaičių prieš tai lokalo paskirta atitinkama taryba tyrinėjo Dieso "tyrinėjimo" metodas.

Pasekmėj tyrinėjimo advokatų taryba priėjo išvados, kad pats kongresmanas Dies su savo komitetu veda anti-amerikonišką propagandą.

Advokatų taryba savo pareiškime, susidedančiam iš 5,000 žodžių, tiesiog sako, **"mes, Amerikos Advokatų Gildijos San Francisco lokalo nariai apkaltinam kongresmaną Dies subversyviu veikimu ir atrandam, kad jisai su savo bičiuliais kėsinasi sunaikint teisių bilių (Bill of Rights)."**

Advokatai tvirtina, kad jų atsargus tyrinėjimas nedavė jiem nė vieną faktą, kuriuo jie galėtų patikrinti kongresmano Dies bent vieną primetamą komunistams kaltinimą.

"Bet priešingai," sako advokatai, **"kur tik Dies kaltino komunistus, mes visur tenai pastebėjom žymes jo pastangų apterlioti liberališką judėjimą, tikslu užduoti smugį demokratinėm laisvėm."**

Advokatų lokalas dėlto prašo kongreso neduoti Dies komitetui daugiau pinigų, kad greičiau jis likviduotųsi ir, ragina teisingumo departmentą patį Dies'ą paimti nagan.

WASHINGTON VALSTIJOJE ĮVYKĘS SMARKUS ŽEMĖS DREBĖJIMAS.

Seattle, Wash. — Čia įvykęs žemės drebėjimas kai kuriuos namus sugriovė, kai kuriuos apardė, padarant už milioną dolerių nuostolių vien tik Seattle mieste. Žemės drebėjimas padarė nuostolių ir kitose žiemvakarinėse valstijose.

NEW YORKE KOMUNISTAS SURINKO LABAI DAUG BALSŲ

New Yorkas, lapk. 16. — Municipaliuose rinkimuose šiemet komunistam prisiėjo dalyvauti ne oficialiai. Reakcinė miesto rinkimų mašina komunistų kandidatus nuėmė nuo baloto. Komunistam todėl reikėjo vesti užrašymo (write in) kampaniją. Tai yra, balsuotojai turėjo patys ant baloto užrašyti komunistų kandidatų vardus.

Ir nežiurint to sunkumo, komunistų kandidatai surinko nepaprastai daug balsų. Peter V. Cacchione surinko 24,175 balsus. Pereitais rinkimais kandidatavęs tai pačiai vietai ir buvęs ant baloto uždėtas, jisai surinko 6,000 daugiau balsų. Tada Cacchione rinkimus pralaimėjo tik kelių desėtkų balsų mažuma.

Šiais rinkimais nors jisai šešis tukstančius balsų ir mažiau tėra gavęs, tačiau pralenkė daugelį buržuaziniu kandidatų ir du Amerikos Darbo Partijos kandidatus.

Joniškyje Mirė 122 Metų Senelis, Palikęs Bičiulį 115 Metų

Joniškio mieste mirė seniausias žmogus — **Juozas Tubys.** Jis buvo seniausias ne tiktai Joniškio mieste, bet ir valsčiuje. Juozas Tubys mirė išgyvenęs 122 metus. Šis senelis rusų karinomenėj ištarnavo 25 metus. Jis papasakojo, kad jau buvęs apie 15 metų per pirmąjį (1831 m.) sukilimą, kuriame net dalyvavęs, ir kaipo uolus lietuvybės šalininkas, buvęs paimtas į rekrutus, turėdamas 18 metų, kur ir ištarnavęs 25 metus, dalyvavęs Sevastopolio kare. Šis senelis, mirdamas, kiek yra žinoma, paliko kitų Joniško senuką apie 115 metų.

Su Vilniaus Kraštu Atiteko Lietuvai Daug Vieškelių

Vilniaus krašte Lietuvai atitenka virš 300 kilometrų plentų ir nemaža vandens kelių.

Šiems keliams administruoti nudaromas Vilniaus kelių rajonas, kurio viršininku paskirtas inž. V. Petkunas ir padėjėjais P. Juospaitis — sauskelčams ir J. Jasutis — vandens keliams. Taip pat jau numatytas ir kitas techniškas personalas. Kitoms pareigoms, kaip kelio sargų ir kitokiems tarnautojams numatyta samdyti iš tų vietinių gyventojų, kurie tiks toms pareigoms.

Airijos Parlamentas Paleido Du Bado Streikierius

Dublin. — Airijos parlamentas nutarė paleisti iš kalėjimo du republikonų armijos narius, apie mėnesį išbadavusius. Kiti du tos armijos nariai nutraukė bado streiką, nors iš kalėjimo ir nepaleidžiami.

Paleisti ir palikti kalėjime republikonai buvo įkalinti airių valdžios, reikalaujant Londono valdžiai. Protestuodami prieš įkalinimą jie paskelbė bado streiką. Gyventojai ragino valdžią juos paleisti. Premierui De Valerai atsisakius gyventojų troškimą patenkint, tą padarė seimas.

ANGLIJA PAKEIČIA VAISIUS KARINIAIS LĖKTUVAIS

Londonas. — Anglijos konservatorių vyriausybė, kuri iššaukė dabartinį Europoje karą, dekretu uždraudė pirkti užsienyje bile kokius vaisius. Vietoje vaisių, pirks daugiau karinių lėktuvų ir bombų.

ORAS

CHICAGOJ IR APIELINKĖJ — giedra ir vėsiausia truputį šalčiau. Saulė teka 6:42, leidžiasi 4:27.

"VILNIS"
(The Surge)
LITHUANIAN LABOR DAILY
Published daily except Sunday, and on every Friday together with the regular edition is included an English Section, by the Workers Publishing Association, Inc. Subscription rates in United States, Canada and South America one year $5.50; six months $2.75. Chicago and foreign countries $7.50; six months $3.75. Subscription rates for the Friday edition, including the English Section, in the city of Chicago, 1 year $2.00; ½ yr. $1.00; outside of Chicago, 1 yr. $1.50; half yr. $0.75.

Advertising rates on application
3116 South Halsted Street, Chicago, Ill.
PHONE, VICTORY 1455

Entered as second-class matter September 28, 1926, at the Post Office at Chicago, Illinois, under the Act of March 3, 1879

Tik Dabar Pradeda Paaiškėti

Frank L. Kluckhohn, New York 'Times' korespondentas Washingtone, paleido katę iš maišo. Pasirodo, kad Amerikos valdžia sulošė nemenką rolę, darydama spaudimą į Finlandijos veldžią, kad ši nesitaikintų su Sovietų Sąjunga. Oficialiai tas nuginama, bet niekas negali nuginti, kad Reconstruction Finance Corporation, per Eksporto-Importo banką, žadėjo duoti Finlandijai paskolų. Pranešdamas tą žinią, Frank L. Kluckhohn pažymi, kad paskolų suteikimas sustiprinsiąs Finlandijos poziciją jos anti-sovietinėj kovoj. Washingtono diplomatai visai atvirai kalba, kad jeigu Amerikos valdžia rems Finlandiją paskolomis ir atatinkama "morale" propaganda, tai Finlandija nutrauksianti derybas su Sovietų Sąjunga. Lygiai taip ir išėjo.

Reconstruction Finance Corporation viršininkai, žinoma, sakosi neturį jokių politinių motyvų. Jie, girdi, vaduojasi tik biznio sumetimais. Bet tai perdaug naiviškas aiškinimas. Siulymas finansinės ir kitokios paspirties supuola su kritišku momentu derybose tarp SSSR ir Finlandijos. Toks siulymas yra padrąsinimas Finlandijos "nepasiduoti." Mes rašome tą žodį "nepasiduoti" svetimžemkliuose, nes Sovietų Sąjunga niekad nestatė ir nestatys Finlandijai tokį reikalavimą. Ko nori Sovietų Sąjunga, tai tiktai to, kad Finlandija nebutų avanpostas anti-sovietinių konspiratorių. O dabar ji tokia yra.

Wallstryčio spauda žinojo apie tuos finansinius gešeftus, bet rašė apie tai kuo mažiausia. Tai buvo tylėjimo konspiracija. Dabar jau tylėti negalima.

Labai lengva suprasti, kodėl ta pati Wallstryčio spauda visais balsais prapliupo prieš Sovietų Sąjungą. Ji niekinama, ji dergiama. Tiksliai stimuliuojama propaganda turi savo tikslų paruošti atatinkamą karinį sentimentą numatomiems ateityje įvykiams.

Tie amerikoniško dėdės pinigai bus numesti į balą, jei tyčia ir tiksliai bus palaikomas tas konspiratoriškas nusiteikimas prieš Sov. Sąjungą. Jei Wallstryčiui yra išrokavimo kurstyti finų buržuaziją, tai Amerikos žmonės jokio išrokavimo neturi remti ekonominių rojalistų skymus ir užmačias.

Iš J. Urbšio Kalbos

Šiomis dienomis "Vilnis" išspausdins Lietuvos užsienio reikalų ministerio J. Urbšio kalbą, kurią jis pasakė seimo posėdyje 15 dieną spalio. Čia mes paduosime tik tulas jos reikšmingesnes vietas.

"Sovietų Sąjunga visuomet realiai respektavo Lietuvos vidaus reikalus ir dėl vienokios ar kitokios musų vidaus politikos praeityje niekados nėra buvę bet kurių nesusipratimų tarp Lietuvos ir Sovietų Sąjungos. Buvo taip pat iš Sovietų Sąjungos pusės laikomasi ir kito taikos sutartyje įrašyto prado, butent apie tautų laisvę pačioms apsispręsti. Lietuvių tautai apsisprendus atstatyti savo laisvą, nepriklausomą gyvenimą su sostine Vilnium, šitas apsisprendimas nuo pat pradžios ligi šiol iš Sovietų Sąjungos pusės visada buvo tikrai respektuojamas... Per visą laikotarpį, apie kurį dabar kalbame, iš Sovietų Sąjungos pusės Lietuvos atžvilgiu nėra įvykę jokio agresijos akto."

Kalbėdamas apie savitarpinę pagelbą, J. Urbšys žymėjo:

"Toji pagelba, kaip sutarties antrame straipsnyje nusakyta, bus visokia, įskaitant čia ir karinę tokiu atvėju, jei Lietuva butų kurios trečios valstybės užpulta, arba jeigu jai grąsytų užpuolimas, arba jei Sovietų Sąjunga butų užpulta, ar jai grėstų užpuolimas per **Lietuvos teritoriją** iš kurios trečios Europos valstybės pusės. Tuo budu, eventualiniuose Sovietų Sąjungos kariniuose konfliktuose su kitomis valstybėmis Lietuva į tuos konfliktus butų automatiškai įtraukiama tik tokiu atvėju, jei butų ar pati Lietuva keno nors užpulta, arba jei Sovietų Sąjunga butų puolama per Lietuvos teritoriją. Visais kitais atvėjais Lietuva galės palikti neutrali."

Savo kalbos pabaigoje J. Urbšys prisiminė ir apie J. Stalino rolę derybose:

"Pažymėtina, kad šitais Lietuvos vidaus politiką liečiančiais klausimais buvo pagrindiniai išsikalbėta su pačiu Sovietų Sąjungos tautų vadu Stalinu, kuris parodė daug supratimo ir simpatijos lietuvių tautos reikalams ir užtikrino, kad iš Sovietų Sąjungos pusės jokiu atvėju nebus jokio kišimosi į Lietuvos vidaus reikalus."

Nieko Naujo

Kad moteriškų rubų siuvėjų unijos (International Ladies Garment Workers) pravadyriai gryžtą į Amerikos Darbo Federaciją, tame nieko naujo nėra. Nuo to laiko, kaip Dubinskis ir kompanija atsimetė nuo CIO, galima buvo žinoti, kuriuo keliu jie patrauks. Faktinai tik tas vienas kelias jiems ir likosi pasikloniot Green'ui ir Woll'ui. Karjeristas ir pigios markės "socialistiškas" politikierius neturėjo jokių kvalifikacijų užimti CIO vadovybėje bent kokią žymesnę vietą. O pas Green'ą ir vienaakiai gali buti karaliais.

Atsimetę nuo CIO tie garmentiečių politikieriai pasirodė skaldytojai ir dezorganizatoriai. Jau bus arti metai laiko, kaip jie pasitraukė iš CIO. Nuo to laiko iki dabar jie "sėdėjo ant tvoros." Jie, tur but, tikėjosi, kad J. L. Lewis ir kiti CIO vadai prieš juos nusilenks, prašys jų gryžti. Bet nieko panašaus neįvyko. Jie buvo ignoruojami. Su jų ambicijomis visiškai nesiskaityta. Tuomet jie nulipo nuo tvoros ir nudulino pas Federacijos biurokratus.

Bet kaip prieš metus laiko, taip ir dabar Industrinių Unijų Kongresas (CIO) nei nepajuto Dubinskio ir kompanijos nebuvimo CIO unijų fronte.

CIO priskaito savo eilėse virš keturius milionus narių. Industrinės unijos stiprėja. Federacija gi stovi ant vietos, o daugelis jos narių simpatizuoja CIO.

Kapitalistų spaudos melai, kad dabar tai jau "tikrai CIO sugrius" melais ir pasiliks. Jų troškimas tai dar ne faktas. Kiek kartų praeityje jie iš visų pašiurių šaukė, kad CIO griuva, bankrutuoja! Jų spiegimas ir klykimas parodo tik jų pačių impotenciją.

Kaip Kas Anglijoj

Draugas Senas Vincas gavo laišką iš savo brolio, gyvenančio Anglijoj. Laiškas, nors ir trumpas, bet jame gan vykusiai apibrėžta padėtis Anglijoj, kuri, galima sakyti, dar nepradėjo kariauti.

Perspausdiname tą laiškelį iš "Laisvės":

"Pas mus viskas baisiai pabrango, o ir be to, jau daug ko ir už pinigus negalima gauti — šapos (krautuvės) tuščios. Jeigu karas prasidėtų, tai Anglijoj—badas.

"Anglai taip bijo prūso, kaip piktos gyvatės. Žiburio niekur nematysi, nei gatvėj, nei ant kelio—eini ar važiuoji tamsoj. Stubų langai, kurie neuždengti, tai juodai numaliavoti. Dideli bildingai apkrauti pieskų maišais. Soduose nieko nėra, kaip tik didelėse duobėse, juodos, plieninės šunų būdos, tai žmonių slėptuvai nuo bombų ekspliozinių. Maską kožnas turi nešiotis ant pečių ir be maskos niekur nevalia eiti.

"Kelių kraštai balti, o viduriu kelio eina balta juosta, kad matytum, kur eini ar važiuoji. Kaip valgis, taip ir kūras po stipria patrulės priežiura, veluk ko ir daugelis mažesnių krautuvėlių turėjo užsidaryti. Anglių daugiau negalima gauti, kaip 100 svarų savaitei. Karo dar kaip ir nėra, o jau badas ir šaltis į duris beldžiasi.

"'Laisvės', kartais nesulaukiu nei vieno numerio per savaitę, tai sekančią savaitę atneša visą pundą ant sykio.

"Su broliška meile, brolis Kastantas."

Žuvavimo Ekspedicijos

Kongresmanas Dies taip nutaiko savo vizitus tan ar kitan miestan, kad padarytų kuo daugiausia žalos tiems, kuriuos jis neapkenčia. Savo laiku jis pataikė atvažiuot Detroitan kaip tik prieš pačius rinkimus, kad įvaryti kylį į tuometinio gubernatoriaus Murphy rinkimų kampaniją. Jam rupėjo diskredituoti Murphy sąryšy su "sit-down" streikais. Dies tuomet pasirodė, kaipo naujosios dalybos priešas.

Ir į Chicagą jis atvyksta kaip tik prieš rinkimus, kuriuose Armour kompanijos darbininkai turi pareikšti savo nusistatymą dėl unijų—kokios unijos jie nori, arba nenori jokios unijos.

CIO unija tai rąstas Dies'o akyse. Jis ten ieškosiąs raudonųjų. Tai tas pats prašvinkęs metodas, kurio tikslas išgąsdinti žmones, kad nebalsuotų už CIO.

Reikia tikėties, kad Armour'o darbininkai yra užtenkamai išsilavinę ir užsigrudinę. Jie jau pirmiau pasisakė už CIO uniją. Šiuo kartu jie pasisakys dar stipriau.

APŽVALGA

"NAUJA KOMUNISTŲ LINIJA."

Tokiu antgalviu liberalų savaitraštis "New Republic" patiekia straipsnelį. Tokių straipsnių ir straipsnelių liberalų spaudoje dabar yra daug. Jie pradėjo rodytis tuoj po to, kaip Sovietų Sąjunga pasirašė su Vokietija nepuolimo sutartį. Pradžioj buvo pranašauta, kad komunistinėms partijoms įvairiose šalyse ateina galas. Dabar jau rašoma nepalyginamai atsargiau, nes įvykiai ir visiems žinomi faktai nepateisino tų pranašavimų.

Kalbėdamas apie Browderio prakalbą, pasakytą Bostone, liberalų savaitraštis sako:

"Mr. Browderio prakalba neiššaukė to atgarsio, kokį ji butų iššaukus metai ar du atgal... Žmonės, per visą pasaulį, jau supranta tą faktą, kad nacionalių komunistinių partijų politiką diktuoja Sovietų valdžios reikalai. Masės nepasitiki nuoširdumu ir patsvoumu tos politikos."

Todėl "New Republic" mano, kad Komunistų Partija izoliuosis nuo plačiųjų progresyvių minių. Panašias pranašystes mes ne kartą girdėjome ir iš tokių spaudos organų, kaip "Naujienos."

Bet faktai visai ką kitą sako. Komunistai visai neketina skirties nuo plačiųjų progresyvių minių. Skaičius balsų, kuriuos komunistų kandidatai gavo New Yorko miesto rinkimuose neabejotinai įrodė, kad partijos įtaka nesumažėjo, bet sustiprėjo. Tą turės pripažinti ir "New Republic," kuomet bus paskelbti pilni daviniai. O kas link New Yorko Darbo Partijos, tai ne komunistai ją skaldė, bet vadinami socialistai.

Kad komunistai nei nemano skirties nuo plačiųjų darbo minių, tą puikiai įrodė rinkimai Detroite, Johnstowne (Penn.) ir Mahoning Valley, Ohio.

Partijos mitingai dabar gal didesni, negu kada nors praeityje. Tą mes matėme Chicagoj, tą mes matėme Bostone, tą mes matėme ir kitur.

Pagaliaus, patys liberalai negali nepripažinti, kad musų nusistatyme prieš dabartinį imperialistinį karą yra labai daug teisybės. "New Republic" bando sekamai apibudinti dabartinį komunistų nusistatymą:

"Šis karas yra imperialistinis; Jungtines Valstijas į karą stumia profitieriai; pasaulio darbininkija sukils prieš žudynes ir įsteigs socializmą. Ta linija duoda jos šalininkams galimybės pasakyti daug teisybės."

Tai jeigu ta 'linija' einant, galima pasakyti "daug teisybės," kodėl ta linija tokia bloga? Argi neteisybė, kad šis karas imperialistinis? Tas pats liberalų laikraštis pila vandenį ant musų maluno, reikalaudamas, kad Chamberlaino ir Daladiero valdžios pasisakytų, pagaliaus, už ką jos kariauja? Jeigu per beveik tris mėnesius atsakymo į tą klausimą kaip nėra taip nėra, argi tai nėra stipriausias įrodymas, kad tos valdžios turi slėpti imperialistinį šio karo charakterį?

O kas link Sovietų Sąjungos, tai liberalai jau ne pirmu kartu lieja gaidžio ašaras. Jie liejo gaidžio ašaras ir laike Brest-Litovsko taikos (1918 m.). Jie liejo gaidžio ašaras ir laike trockistų teismų. Labai jiems tuomet pilvas skaudėjo. Jie ir tuomet pranašavo katastrofą. Ir niekad jų pranašystės nešisipildė.

Kas link santykių su Sovietų valdžia, tai yra žiopla ir neteisinga sakyti, kad Sovietų valdžia nustato komunistinių partijų politiką užsieniuose. Bet butų dar žiopliau sakyti, kad liberališkų svyrunėlių grupės, užsidariusios tarp keturių sienų kur nors Chicagoj ar New Yorke, apie darbininkų judėjimo ir socializmo reikalus supranta daugiau, negu Sovietų Sąjungos vadovybė! Tai butų jau visai žiopla. Sovietų Sąjungos vadovybė, per 22 metus socialistinės praktikos, susidarė sau tokią politiniai moralinę reputaciją, kad mes jai pilnai galime tikėti.

Nei Amerikos komunistams, nei kurios kitos šalies komunistams niekas nedavė jokio "ukazo" iš Maskvos, kaip mes turime žiurėti į Sovietų Sąjungos ir Vokietijos padarytą nepuolimo sutartį (kuri visiškai nėra susibičiuliavimo sutartim). **Bet beveik per pusę metų stebėdami, kaip nesklandžiai eina derybos su Francija ir Anglija, o be to žinodami kokių kriminalių niekšyščių pridirbo Anglija ir Francija Municho laikais, mes išankstos buvom politiniai pasiruošę suprasti divorsą su Anglija ir Francija** ir naują strateginę liniją. O vėliau paskelbti daviniai, ypač V. Molotovo prakalba, galutinai nušvietė naują situaciją ne tik mums, bet net tokiems žmonėms, kaip Lloyd George ir daugeliui kitų buržuazijos veikėjų.

J. JUKELIO PRAKALBŲ MARŠRUTAS

Draugas J. Jukelis, senas veikėjas ir geras kalbėtojas, neuilstančiai besidarbuojąs darbininkiškame judėjime, šio mėnesio pabaigoj pradės prakalbų maršrutą įvairiose kolonijose. Jis pasakys prakalbas sekamose vietose:

Lapkričio 30, South Bend, Ind.
Gruodžio 1, 2, 3, Cleveland, Ohio.
Gruodžio 4, Middlefield, Ohio.
Gruodžio 5, 6, Youngstown, O.
Gruodžio 7, 8, Akron, Ohio.
Gruodžio 9, Toledo, Ohio.

Prašome visų kolonijų draugus surengti d. J. Jukeliui prakalbas, nes dabar yra labai daug svarbių dienos klausimų, kuriuos reikia gvildenti.

—"Vilnies" Adm.

ĮVAIRIAIS KLAUSIMAIS

Mišios Už Marijonų Laikraščio Sveikatą.

Chicagoj marijonai-broliukai leidžia laikraštį "Draugą". Pagaliau vienuolių ir kunigų organui sukako 30 metų. Ta proga Švento Jurgio parapijos bažnyčioj šventas mišias atlaikysigs pralotas Krušas, lapkričio 19 d., o vakare visi dumsią į Shoreland viešbutį pasistiprinti.

Kunigai, kaip žinia, "šventom mišiom" misti negali. Skelbia, kad mišiomis laimins tik "Draugą". Tai išlaukinė dekoracija. Atvertus kitą to laikraščio puslapį tik mirga atsišaukimai į biznierius ir organizacijas, kad duotų pasveikinimus, skelbimus ir tt. į tą laikraštį.

Kunigam ir žvakoriam tas laikraštis vertės turi, bet del darbininkų, profesionalų, farmerių ir smulkių biznierių jis tiek buvęs, tiek nebuvęs.

- - -

Sovietai Susitarė Dėl Lietuvių Perkėlimo.

Geografijos profesorius P. nervinasi, kai jį pakritikuoji spaudoj del jo sielojimosi prieš Lietuvos-Sovietų Sąjungos padarytą sutartį. Profesorius teigia, kad Lietuva negavus Šventčionių ir Marcinkonių, lietuviškiausių apielinkių. Bet jis tyli apie patį Vilnių. Vilnius, kurį Sovietai atidavė, savo gyventojų stoviu yra ne lietuviškas. Iš dabar ten esamų 200,000 gyventojų gal bus 40,000 lietuvių. O gal ir to nebus. Kiti gi ne lietuviai. Sulyg profesoriaus, jeigu jis logiškai protauja, kad Lietuva turėjo gauti tas vietas, kur didžiuma lietuvių ir, žinoma, negauti kur mažuma lietuvių, tai Vilniaus Lietuva neturėjo gauti. Fe, profesoriau, su tokia savo logika!

Mat sienų linijos nubrėžimas kartais neina tokiais zigzagais, kokiais vingiuojasi profesoriaus protas.

Susitarimas pasikeisti gyventojais yra išlyginimas tų trukumų, kurie neišvengtinai atsirado linijos pravedime.

Iš Sovietų Sąjungos užimtų sričių 100,000 lietuvių gali gryžt į Lietuvą, o iš Sovietų Sąjungą tokis skaičius baltagudžių, ukrainiečių ir žydų.

Kiek Karas Lėšuoja.

Karas ne tik ryja žmonių gyvybes, bet jis yra nepasotinamas turto ėdikas. Ekonominiai ekspertai apskaičiuoja, kad visutinai į dieną išleidžiama karo reikalui po 100 milionų dolerių. Francija išleidžia 18 milionų dolerių. Anglija 24 milionus dolerių. Vokietija tiek kaip pirmutinės abidvi. Na, o kitos šalys, kurios jaudinamos karo nerimo eigos, taipgi išleidžia milionus dolerių kiekvieną mielą dieną.

Jeigu tiek žmonių gyvybių lenka aukauti karui, jeigu tiek turto reikia dėti ant žmonių skerdimo aukuro, tai tuomet kiekvienas sveiko proto žmogus turi paklausti: kodel karas?

Šitas karas, kaip ir praėjęs Pasaulinis Karas, kuris lėšavo 100 bilionų dolerių ir nusinešė apie 30 milionų gyvasčių, yra imperialistinis karas del rinkų ir žaliavos šaltinių, del pasaulio persidalinimo.

- - -

Drapanų Kortelės Vokietijoj.

Vokietijoj jau įvedė penkių rušių korteles. Maisto kortelės, riebalų kortelės, kuro kortelės, pasilinksminimui ir pagaliau drapanų kortelės.

Kad Vokietijoj stoka duonos, stoka mėsos ir taip toliau, tas senai žinoma. Bet dabar atėję žinios sako, kad ir drapanų yra didelis trukumas. Šiomis dienomis įveda drapanų korteles. Asmuo gaus šimtą kortelių del drapanų. Jose numatyta suaugusiui asmeniui eilė drapanų. Siutui reikia 45 kortelių. Su likusiom kortelėm gaus apsiavimą, kojines, kepures, marškinius ir tt.

Tenka ir tas pasakyti, kad drapanas žmonės gaus dirbtinos medžiagos, kaip vadina, sintetiškai pagamintos medžiagos.

Siandien iš kiekvieno Vokietijos gyventojo, žinoma, neįskaitant turčių ir valdininkų bei nazių vadų, reikalauja didelio pasiaukojimo. O delko tas pasiaukojimas? Tik delto, kad Hitleris užsimanė grobti ir grobti svetimus kraštus, pašerti riebiai Vokietijos naziškąjį imperializmą.

—F. A.

Pieno Biznis

Pieno biznis skaitomas vienu stambiausių šioj šalyje ir kartu, gal, pelningiausiu. Iki paskutinių laikų kompanijos elgėsi kaip joms patiko—jos farmeriams mokėjo kiek loska, o nuo vartotojų lupo aukštas kainas. Tik paskutiniais laikais valdžia įsimaišė, bet pieno kaina vistiek aukšta vartotojams, tik farmeriams biskį pakėlė.

"Fortune" magazinas apskaito, kad pieno biznio apyvarta siekia pusketvirto biliono dol. į metus, kuomet automobilių tik du bilionus. Tos įplaukos sudaro 5-tą dalį visų šalies įplaukų. Todel nedyvai, kad pieno kompanijos praveda savo naudai patvarkymus.

Farmeriai už pieną, tiesioginiam naudojimui, gauna nuo 3 iki 5 centų už kvortą, o už pieną del surių ir sviesto, pereitą vasarą, kainą buvo numušę net iki 7 centų už galioną. Pienas iš tų pačių karvių ir neretai tuose pat induose supiltas. Be to, farmerys turi apmokėt vežikui po 20 ar 25 centus už 100 svarų, arba patsai nuvežti į pieninę. Reiškia, farmerys turi užauginti, užlaikyti karves, pamilžti ir nuvežti pieną, bet ir tai negauna nė pusės to, ką kompanijos ima nuo kostumerio. Ir jeigu paimti tą faktą, kad paėmę surinį pieną parduoda tiesioginiam naudojimui, tai pelnai darosi pasakiški.

Pieno pardavimas eina sekama tvarka: Kiekvienas farmerys turi kvotą, kiek jis gali parduoti tiesioginiam naudojimui pieno. Tą kvotą jis turi pristatyt kasdieną apskritus metus, jeigu kompanijos nori. Kadangi nenutaikysi reikiamą kiekį pieno apskritus metus, pes karvės apsiverčiavusios duoda daugiaus ir per tulą laiką visai pieno neduoda, tai kiekvienas farmerys turi daugiaus karvių. Sakysim, kad jo kvota 100 svarų kasdieną, bet tam tikrais laikais gal jis primelžia net 300 svarų. Kuomet nuveža į pieninę 300 svarų, tai už 100 svarų moka po 3 ar 5 centus kvortai, o už likusius 200 svarų "perviršių" po 7 ar 10 centų už galioną. Ir juo daugiaus gauna to "perviršiaus", tuo mažiaus reikalauja kvotinio pieno.

Chicagos apielinkėje valdžia jau įvedė kontrolę ant pieno. Dabar jau kompanijos negali "perviršiaus pieno" naudoti pilstymui į butelius. Farmeriai tuoj pajuto — gavo pareikalavimą daugiaus kvotinio pieno ir jau "perviršiaus" nėra tiek daug.

Aukštos pieno kainos mažina pieno naudojimą. Per paskutinius kelis metus pieno sunaudojimas nukrito ant 6.8 nuošimčių. Pieno kompanijos panaudoja įstatymus, kad palaikyti aukštas kainas. Pavyzdis gali buti Bostone. Ten krautuvės pradėjo pardavinėti po 2 centus pigiaus, negu kompanijos imdavo. Įstataat i namus. Tuoj pravesta įsta-

(Tęsa ant trečio pusapio)

RADIO SIANDIEN

CHICAGOS STOTYS

	Klc.	Mtrs.
WIND	560	535.4
WMAQ	670	447.5
WGN	720	416.4
WBBM	770	389.4
WLS	870	344.6
WENR	870	344.6
WAAF	920	326
WCFL	970	309
WMBI	1080	277.6
WCBD	1080	277.7
WJJD	1130	265.3
WWAE	1200	250
WBBC	1210	247.8
WGES	1360	220.4
WHIP	1480	202
WHFC	1430	

Lapkričio 17, 1939

8:45—**WGES. Sophie Bartkus.**
10:00—**WGES. Šaltimiero Programas.**

POPIET

12:00—WBBM. The Goldbergs.
WAAF. Symphonic Hour.
WIND. Ind. News Bulletin.
WGN. Radio's Voice.
WCFL Hit Review.
WJJD. Current News.
WLS. Dinnerbell Program.
12:30—WHFC. Man on the Street.
WIND. Hill Billy Songs.
WCFL. Meet Folks.
WBBM. Road to Life.
12:45—WCFL. Voice of Experience.
WMAQ. News.
WIND. Current News.
1:00—WCFL. Man on the Street.
WMAQ. Bob and Betty.
WJJD. Livestock Markets.
WAAF. Hoosier Philosopher.
WGN. Ginsburgh's Orch.
1:30—WIND. Race Results.
WMAQ. Valiant Lady.
WCFL. What's in a Name.
WBBM. Your Family & Mine.
1:45—WBBM. "My Son and I."
WCFL. Spotlight Program.
2:00—WCFL. News Flashes.
WAAF. Intern. Potpourri.
WLS. Orphans of Divorce.
WJJD. Current News.
2:15—WBBM. "Society Girl."
WGN. Melody Time.
WLS. Most out of Life.
WCFL. The Chase Twins.
2:30—WCBD. Musical Favorites.
WBBM. News.
WCFL. Rhumba Cafe.
2:45—WAAF. News Report.
WGN. Good Health.
WMAQ. Vic and Sade.
WLS. News.
3:00—WSBC. Polish Matinee.
WAAF. Madcap Matinee.
WGN. Musical Serenade.
WENR. Club Matinee.
WMAQ. Backstage Wife.
WJJD. Fred Beck, Organ.
3:30—WGES. Maria and Remo.
WBBM. Missus Goes to Mkt.
WHFC. Man on the Street.
WAAF. "Mythical Ballroom"
4:00—WGES. World Reports.
WGN. Grenadiers and piano.
4:30—WBBM. It Happened One Nite.
WENR. Affairs of Anthony.
5:00—WBBM. Billy and Betty.
WENR. Radio Fanfare.
WMAQ. Life Can Be Beautiful
5:15—WBBM. Hedda Hopper.
WCFL. Safety Legion.
WGN. Evening Melodies.
5:30—WGES. Polish Revue.
WCFL. Cameo Theatre.
WGN. The Cinnamon Bear.
WBBM. European News.
WIND. General Melodies.
5:45—WBBM. Today in Europe.
WMAQ. At Sun Down.
WCFL. Jack Kelly's Orch.
WIND. Chicago at Work.
WGN. Orphan Annie.

VAKARE

6:00—WGES. Continental Tunes.
WGN. Capt. Midnight.
WCFL. Race Results.
WENR. Collier Trophy Award.
WMAQ. Pleasure Time.
6:15—WGN. Sports Review.
WENR. Football Prophet.
WBBM. Lum and Abner.
WMAQ. Dramatic Sketch.
WCFL. Dinner Concert.
6:30—WGN. News.
WCFL. Joan Jordan, Songs.
WBBM. Professor Quiz.
WLS. News.
7:00—WGES. Novak Players.
WBBM. Kate Smith Hour.
WGN. Quixie Doodle Contest.
WCFL. Special News.
WHFC. Čekų programas.
WLS. Discussion Club.
WMAQ. Cities Serv. Concert.
7:30—WLS. Robinson's Buckaroos.
WGN. The Lone Ranger.
8:00—WIND. Hymns.
WBBM. Johnny Presents.
WGN. Musico.
WENR. Plantation Party.
WHFC. Žydų Programas.
WMAQ. Waltz Time.
8:30—WSBC. Concert Melodies.
WENR. Weekly Victor, music.
WIND. Scattergood Baines.
WBBM. "First Nighter".
WGN. News.
WMAQ. George Jessel's Variet.
9:00—WSBC. Dramatic Guild.
WBBM. Grand Cent. Station.
WGN. Raymond Gram. Swing.
WMAQ. Lady Est. Seremade.
WCFL. Labor Flashes.
9:30—WMAQ. News.
WIND. Al Bernard's Minstrels
WCFL. Danceland.
WHFC. Marguelo Programas.
WGN. Griff Williams orch.
WBBM. Raymond Sutt's Orch.
10:00—WENR. Ten O'clock Final.
WBBM. Amos 'n' Andy.
WIND. Swedish Program.
WGN. Heidelberg Orch.
WENR. Bill Bardo's Orch.
WGN. Anson Weeks' Orch.
WCFL. Don Artiste.
10:30—WGN. Dick Jurgen's Orch.
WBBM. Man on the Street.
WIND. Sammy Kaye's Orch.
WMAQ. Abe Lyman's Orch.
WCFL. "The Life Program".
11:00—WBBM. News.
WENR. Art Kassel's Orch.
WGN. Late News.
WIND. Red Norval's Orch.
WSBC. Search for Mis. Per.
11:30—WIND. Current News.
WCFL. Hesberger's Orch.
WBBM. Leighton Noble's Or.
WGN. Johnnie Davis' Orch.
11:45—WIND. The Walkathon.
WCFL. News Flashes.
12:00—WGN. Griff Williams Orch.
WIND. The Nite Watch.
WBBM. News.
WENR. Music You Want.

Kalbos iš Pereito "Vilnies" Koncerto

Jau praėjo lygiai viena savaitė po "Vilnies" koncerto. Bet žmonės vis dar diskusuoja kaip apie kuriuos dainininkus, ypač apie Barborą Darlys. Matyti, kad musų koncertų lankytojai žengia pirmyn ir pradeda reikalauti kulturingų koncertinių menininkų. Tas gerai. Juk koncertas, tai ne "vodvilius" arba didelio gaidžio sparnais plasnojimas...

Aš neturėjau nors rašyti apie praeitą koncertą, bet tam tikros aplinkybės mane paakstino rašyti. Aš noriu visuomenę supažindinti su menininką kultura ir menininkams patarti. Žinoma, visuomenė turi pažinti artistus, o artistai pažinti visuomenę.

Dabar, kuomet progresas kunkuliuoja kaip kavos puodas ant pečiaus įvairiai, tai ir dainininkai negali kaip balandžiai ant stogo burkuoti.

Pasirodo, kad dauguma žmonių neina į koncertus del pasilinksminimo arba laiko praleidimo; jie eina, kad pamatyti, kiek musų artistai yra kulturingi, kokį progresą padarė.

Vakar, man einant Halsted gatve pro Lietuvių Auditoriją, pasigirdo iš tarpdurio nepažystamas balsas: "Ei, tamsta, prašome čia sustoti!"

Aš norėjau bėgti, maniau, kad rubauninkai priekabinį ieško, bet buryje vyrų pamačiau vieną pažystamą, tai mano baimė nuslinko žemyn. Vienas tuoj už-

PIENO BIZNIS

(Tąsa nuo antro puslapio)

tymas, kad negali numušti daugiaus vieno cento. Be to, patvarkė, kad popieriniuose induose turi imti po centą daugiaus, negu stikliniuose butelinose. Tas užkirto krautuvėms biznį ir paskėmė ta, kad Bostone pieno pardavimas sumažėjo ant 100,000 kvortų į dieną. Gi kompanijos gauna tą "perviršį pieną" ir daug pasipelno iš to įstatymo.

Kaip pieno biznis peningas gali but pavyzdžiu sekamos skaitlinės: Washington, D. C., pienas 14 centų kvortai. Viena didelė farma sumanė pati eiti į pieno biznį. Ji įvesdino apie $100,000, bet per vienus metus turėjo gryno pelno $75,000. Reiškia, pardavė po 3 centus kvortą pigiaus, ir tai padarė tiek pelno. Tai kiek pasipelno kompanijos imdamos brangiaus?

Kompanijų pelnus privedus iki normalės lygmalos mokant farmeriui 5 centus ir kvorta pieno atsieitų ne daugiaus 9 centų. Bet to nesulauksim, kad geruoju kompanijos numažintų sau pelnus. Tai padaryt reikia griežtos, tvirtos kontrolės, arba visiško atėmimo to biznio iš kompanijų.

M. Bacevičius.

WEST SIDE HALL
Buv. Meldažiaus Svetainė
Patogi svetainė šokiams, baliams ir bankietams, dabar galite randuoti.
Kreipkitės:
R. S. GIRČIUS
2244 W. 23rd Place
Tel. SEEley 9083

klausė, ar aš buvau pereitą sekmadienį "Vilnies" koncerte. Atsakiau: taip. Jis tuoj uždavė man klausimą apie Barborą Darlys. Aš pasijutau kaip muzikos mokyklos klesoje. Sakau, kad ant gatvės tokius dalykus negaliu niškinti. Jis sako: "Na, tai einame pas Račiuną ir, vietoje paišelio, paimsim šalto alaus suvilginti lupas. Įėjus į vidų jis rodo pirštu į savo draugą ir sako: "Jis mums sako, kad Barbora Darlys yra labai aukštai išlavinus balsą, bet jos balsas esąs silpnas." Kitas įrodinėjo, kad ji pirmiau dainavus daug geriau, daugiau balso turėjus. Buvo ir daktaras jų tarpe, kuris sakė, kad ji sirgus bronchitu ir tt. Žinoma, aš su jų niškinimais nesutikau ir prižadėjau per laikraštį parašyti. Tai dabar ir bus jiems atsakymas, kitaip jie pyks:

1) Barbora Darlys neturi aukšto balso, bet turi labai gerą, gražų balsą, o tamstos manote atbulai.

2) Aš netikiu, kad dainininkė pirmiau turėjo dainavimo mokslą ir dainavo geriau, o dabar prasčiau. Ji moka dainas dainuoti, bet neturi kvėpavimo technikos. Su vien gražumu balso dainininkas negali džiaugtis. Kvėpavimo technika dainavime užima pirmą vietą. Nors ir gražiausis balsas, bet jis neparodys skambėjimo, jeigu jis neturės didelio liuosumo kvėpavime. Dainininkės žemieji tonai tebėra visai burnoje-gomury. Viduriniai tonai daug geriau, bet del išdavimo dramatiškų tonų truksta kvapo. Pačius aukštuosius tonus nevisados dainininkė pataiko. Dikcija nėra bloga, bet dar tebėra kalbinė, o ne **toninė dikcija.**

3) Jeigu turėtų bronchitus, tai visai negalėtų dainuoti. Dabar jos balsas yra visai čystas, sveikas, tik reikalauja daugiau prytimų. Del palaikymo kvėpavimo technikos, reikia kasdiena praktikuoti dvi ar tris valandas.

4) Netiesa, kad del amžiaus negalima balso pagerinti. Jeigu siela yra pilna pasišventimo, tai suras jėgų balso techniką tobulinti. Bet jeigu medžiaginis gyvenimas spaudžia menišką sielą, tai sunku pasiekti aukšto tobulumo.

Barbora Darlys turi brangią gamtos dovaną. Jos darbas, pasišventimas gali ją padaryti liepsnojančia dainininke. Dainininkės balsas tada skambės, kada jis bus pilnas technikos ir meniškos kulturos! Be didelio darbo, be finansų to negalima pasiekti. Be to, reikia ir žmonių dvasiškos paramos.

Patyręs Dainininkas.

GARSINKITĖS VILNYJ

Halsted Street
POULTRY HOUSE
3426 S. Halsted Street
Laikau viską, tik ką atvežtą nuo farmų: šviežią — kiaušinių, v i š tų ir turkių. Pieno, sviesto ir t. t.
Sav. CARL WUTZEN

IŠKILMINGO ATIDARYMO PARĖ
MARTIN'S TAVERN
(M. Kulikausko)
720 West 35th Street, Chicago, Illinois
Šeštadienį, Lapkričio (Nov.) 18 d., 1939
Skanių užkandžių dykai ir visokių juokų. Čia sutiksi visus savo senus draugus, pažystamus, kurių daug metų nematei.

ROSELANDO ŽINIOS

Lietuvių Darbininkų Aido Choras.

Pirmadienio vakare turėjo praktikas. Kaip paprastai dainininkai skaitlingai susirinko. Pamokos sekasi labai gerai. Mat, visi deda pastangas, ypatingai mokytojas J. Kenstavičia. Visi žino gerai, jog turėsime dainuoti LKM choro parengime gruodžio 3 dieną. Pažiurėsim, kurie geriau dainuosim. LKM choras dainuos aidiečių parengime gruodžio 10 dieną, Darbininkų svetainėj.

Geresniam prisirengimui nusitarė turėt dvejas praktikas, tai pirmadieniais vakare ir sekmadieniais 10 val. ryte, Darbininkų svetainėj, 10413 So. Michigan ave. Taigi, visi dainininkai lankykitės skaitlingai.

- - -

Laisvamaniai.

Antradienio vakare laisvamaniai turėjo susirinkimą. Firma kuopa yra skaitlinga nariais, tai prisirinko nemažai. Prie to dar A. Jocius davė prelekciją, kuri kaip pradiniam prelegentui buvo gana gera.

Buvo prisiųsta balsavimo blanka rinkimui naujos centro valdybos. Kuomet kuopa nebuvo prisirengus, tai nutarė sušaukti specialį susirinkimą lapkričio 22 dieną, Darbininkų svetainėj. Visi nariai susirinkite į priešmetinį susirinkimą. **—J. Misevičia.**

Skaitykite ir Platinkite Dienraštį Vilnį

Pranešimai Iš Kitur

PITTSBURGH, PA.

LDS 145 kp. rengia skanią vakarienę su pamarginimais pagerbimui drg. J. Sakalausko, LDS organizatoriaus, gruodžio 17 d., ir prašo visų Pittsburgho draugių, kad nerengtų jokių parengimų tą dieną. Visi atsilankykite į LMD Svetainę, kaip 6-tą val. ir linksmai praleiskite laiką minėtame parengime.

(16-17-20) **E. K. Sliekienė.**

1940

Naujausi ir gražiausi Dariaus ir Girėno sieniniai kalendoriai, atvaizduojanti abu lakunus, jų tikrą orlaivį Lituanica ir Soldino mūšką, spausdinti keturiomis spalvomis, 15x20 didumo, labai puikus artisto J. Arlausko piešinys. Gražiausia Kalėdinė dovana pasiuntimui Lietuvon. Kaina 25c už vieną. Užsiskant pažymėkit kokiais norit mėnesiais, lietuviškais ar angliškais.

Agentai norintieji pardavinėt, arba biznieriai kreipkitės dėl informacijų šiuo adresu:

Standard Calendar Company
332 W. Broadway
So. Boston, Mass.

Teisėją Zurį Išrinko L. G. F. Pirmininku

Trečiadienį įvyko Lietuvos Gelbėjimo Fondo Komiteto susirinkimas. Fondo Komitetui padaugėjo darbo prasidėjus aukų rinkimui Vilniaus krašto žmonėm.

Fondo pirmininkas J. Mackevičius savo raporte žymėjo, kad jam sunku kiek daugiau laiko rasti darbui, kadangi turi daug biznio reikalų. Tad ir įteikė iš pirmininko vietos rezignaciją. Nors buvo gaila žymų asmenį išleisti iš pirmininko vietos, bet teko priimti rezignaciją. Labai gerai, kad į pirmininko vietą apsiėmė gerbiamas teisėjas John Zuris, žymus visuomenės veikėjas.

Šia proga prašome lietuvių visuomenės rupintis aukų rinkimu Vilniaus krašto žmonėm.

—Fondo Raštininkas.

Vaikai Dviračių Vagys

Policija suėmė šešis vaikus ir jų vadą, kuris jau 21 metų amžiaus, už dviračių vogimą. Šešių jaunų vagių gengė susidėjo iš vaikų nuo 9 iki 17 metų amžiaus. Jie pavogė 100 dviračių.

Vogtus dviračius parduodavo apielinkės vaikam po $2 ir daugiau.

Earl Bossow, jų vadas, buvo pirmiau baustas už vagystę. Jis gyveno po adresu 2022 Warren blvd.

Nykštukams Karas Nekenkia

Užvakar atvažiavo į Chicagą 56 nykštukai (midgets). Jie visi dalyvavo pasaulinėj parodoj New Yorke.

Nykštukai į Ameriką suvažiavo į parodą iš įvairių šalių: iš Vokietijos, Vengrijos, Francijos, Anglijos ir tt.

Nežiurint, kad karas eina, bet nykštukai nesiskubina namo. Jie gavo dar šešiem mėnesiam pratęsimą pasilikti Amerikoje. Sako, tie nykštukai Chicagoj pasirodysią įvairiose departmentinėse krautuvėse, arba prie krautuvių. Suprantama, kad padėti biznį garsinti.

UNIVERSAL RESTAURANT
Vestuvėm, Krikštynom ir Kitokiem Bankietam Suteikiam Patarnavimą. Linksmas Patarnavimas Visiems
Antanas Norkus, Sav.
750 W. 31st St., Chicago, Ill.
TEL. VICTORY 9620

LA PORTE, INDIANA

La Porte, Ind.—Šioj apielinkėj aliejaus šaltinių gręžimas sustabdytas. H. Phillips, kuris kontraktus buvo perėmęs, neužmokėjo farmeriams sutartos rendos ir kontraktai paliko beverčiai. Sakoma, kad ir pasamdytam gręžikui pinigų nesumokėjo, tai tas išgręžęs 881 pėdą, sustojo. Negavęs pinigų į paskirtą laiką, apleido gręžimą ir išsikraustė su visoms mašinoms. Paipas betgi neištraukė. Jeigu kuomet nors H. Phillips sumanys pabaigti gręžimą, tai tos paipos bus išsaugojusios pragręžtą skylę.

Buvo apskaičiuota, kad reikės gręžti iki 1,500 ar 1,800 pėdų, kad pragręžti kalkines uolas, po kuriomis tikėjosi rasti aliejaus.

Šiuometinis kornų derlius labai geras. Kviečių ir rugių vidutinis. Gerai užaugo šienas ir ankstyvos bulvės. Bet vėlyvos bulvės žemiaus vidutinių.

Derliaus gerumą nustatė gausumas lietaus pereitą vasarą. O kadangi ruduo buvo nepaprastai sausas, tai pakenkė vėlyvoms bulvėms ir žiemkenčių sėjai.

La Porto didžiausia dirbtuvė, Allis Chalmer vis dar nedirba. Išdirbdavo ukio mašinas. Darbus pradėjo mažinti su pereitu pavasariu ir dabar tik keliolika darbininkų dirba.

Kitos dirbtuvėlės pradėjo dirbti geriaus. Bet užmokesčiai maži. Išskyrus siuvėjus ir molderius, kiti tenkinasi kompaničnons unijoms. Todel nedyvai, kad užmokesčiai nekoki. **M.**

Berlynas. — Aukšta nazių karinė komandantura teigia, kad nuo pradžios karo naziai esą nukirtę 77 talkininkų karinius lėktuvus. Iš jų 16 buvo Anglijos ir 61 Francijos.

Siunčiame Gėles Telegramu į Viso Pasaulio Dalis
LOVEIKIS -- Kvietkininkas
Gėlės Vestuvėm, Bankietam, Pagrabam
3316 S. Halsted St., Chicago, Ill.—Yards 7308-9

KALAKUTAS LAIMĖJIMUI
Lapkričio 18 Dieną Bus Duota Dvi Dovanos

1. Didelė vištа; 2. Didelis ir gražus kalakutas.
Tik užeik pas ZADE'S ir gauk tikietą.
Zade's Bar, 6753 S. Western Ave.
Chicagė, Ill.

LAIDOTUVIŲ DIREKTORIAI
Nariai Chicagos ir Ciceros Lietuvių Laidotuvių Direktorių Associacijos
Turime Koplyčias Visose Miesto Dalyse
Ambulanso Patarnavimas Dieną ir Naktį

Albert V. Petkus
4704 S. Western Ave
TEL. LAFAYETTE 8024

Anthony B. Petkus
1410 S. 49th Ct., Cicero
TEL. CICERO 2109
6834 S. Western Avenue
Tel. Grovehill 0142

S. P. MAŽEIKA
3319 S. Lituanica Ave.
TEL. YARDS 1138 ir 1139

Antanas M. Phillips
3307 Lituanica Ave.
TEL. YARDS 4908

LACHAWICZ ir SUNUS
2314 W. 23rd Place
Tel. Canal 2515 ir 2516
Skyrius: 42 E. 108th St.
Tel. Pullman 1270 ir 2615

P. J. RIDIKAS
3354 S. Halsted St.
TEL. YARDS 1419

I. J. ZOLP
1646 W. 46th St.
YARDS 0781
0782

J. LIULEVICIUS
4348 S. California Ave.
TEL. LAFAYETTE 3572

ĮSIGYKITE SILVER SETĄ
Kaina Nedidelė

Pas pirmos klasės laikrodininką. Čia rasite didelį pasirinkimą žiedų, laikrodėlių, auksinių, sidabrinių ir deimantų.
$10.00
ir daugiaus
F. A. BUKAUSKAS
F. A. Bukauskas
10831 S. Michigan Avenue
Chicago, Illinois — Tel. Commodore 0990

LAIDOTUVIŲ DIREKTORIUS
John F. Eudeikis
SENIAUSIA IR DIDŽIAUSIA LAIDOJIMO ĮSTAIGA
AMBULANCE—Dieną ir Naktį
VISI TELEFONAI YARDS 1741-1742
4604-07 S. Hermitage Ave.—4447 S. Fairfield Ave.
Tel. Lafayette 0727
DYKAI koplyčios visose Chicagos dalyse
Klausykite mūsų radio programus Antradienio ir Šeštadienio rytais, 10:00 Val. Ryto. iš W.H.I.P. stoties (1480-K) su Povilu Šaltimieru.

VAN BITTNER SMERKIA DIES KIŠIMĄSI Į UNJIJĄ

Kongresmano Dies'o Čia Pasirodymas "Negalima Kitaip Vertinti, Kaip Tik Paveikt į Rinkimus", Sako Van A. Bittner

Van A. Bittner, Pekinghauzių Darbininkų Organizavimo Komiteto pirmininkas spaudos atstovams pareiškė, kad atvykimas į Chicagą Texas valstijos kongresmano Martin Dieso šiuo laiku tyrinėti CIO uniją komunizme, kada rengiamasi prie unijos balsavimo Armour and Co., tai kad "paveikti į tuos rinkimus".

CIO unija, kurioj didžiuma Armour and Co. darbininkų priklauso, senai reikalauja kompanijos, kad pasirašytų kontraktą. Nekartą unijos atstovus ir kompanijos įgaliotinius į derybas buvo suvedus darbo ministerė Frances Perkins. Tačiaus kompanijos atstovai atsisakė pasirašyti kontraktą ir pripažinti uniją, buk CIO neturi didžiumos toj dirbtuvėj. Tada CIO unija pareiškė—lai buna dar kartą perbalsuota.

1. Ar darbininkai paveda derybas CIO unijai;

2. Ar darbininkai visai nenori unijos;

3. Ar nori, kad juos atstovautų Amalgamated Meat Cutters and Butchers Workmen of America.

Van A. Bittner savo pareiškime žymi, kad eina galutinas prisirengimas prie unijos balsavimo vadovybėj Nacionalės Darbo Santykių Tarybos, tai tuo laiku atvažiuoja ponas Dies CIO uniją tyrinėti.

Stakjardų apielinkėj darbininkai irgi plačiai kalba apie kongresmano vizitą į Chicagą.

Balsavimas įvyks ateinantį antradienį, lapkričio 21 d.

Wagnerio Aktas nusako darbininkam pilną teisę organizuotis į uniją. Taipgi nuostatuose pažymėta, kad darbininkai turi teisę nubalsuoti kokios unijos jie nori. Balsavimai turi buti pravesti sekretnai, jog darbdaviai nežinotų už kurią pusę darbininkas balsavo.

—Rep.

Norintiems Siųsti Laiškus ir Pakečius Kalėdom

Chicagoj generalis pašto viršininkas Ernest J. Kruetgen išleido nurodymą su kuria diena vėliausia galima siųsti laiškai bei pekečiai į užsienį tikintis, kad gautų ant kalėdų.

Iš Chicagos kalėdinius laiškus siųskite į sekamas šalis nevėliau:

Argentina, lapkričio 29.
Bermuda, gruodžio 14.
Bolivia, lapkričio 30.
Brazilija, gruodžio 6.
Chile, lapkričio 30.
Kuba, gruodžio 18.
Haiti, gruodžio 13.
Honduras, gruodžio 14.
Paraguay, lapkričio 29.
Puerto Rico, gruodžio 14.
Uruguay, lapkričio 29.
Venezuela, gruodžio 13.
Australija, lapkričio 22.
Japonija, gruodžio 1.
Filipinai, lapkričio 28.
Meksikos Miestas, gruod. 18.

Į Lietuvą, Švediją, Franciją, Sovietų Sąjungą bei Angliją taipgi patartina kalėdinius siuntinius išleisti pabaigoj lapkričio mėnesio.

Armour Skerdyklų Darbininkai Stoja už CIO

Chicagoj Armour skerdyklų darbininkai lapkričio 21 d. balsuos, kuri unija turi teisę atstovauti darbininkus derybose su kompanija: Kongresas Industrinės Organizacijos, ar Amerikos Darbo Federacija.

Numatoma, kad už CIO balsuos didelė didžiuma. Kiek man teko pasikalbėti su darbininkais, tai visi išsireiškė už CIO uniją. Visiems patartina balsuoti už CIO, nes tai vienintėlė unija, kuri griežtai kovoja už geresnes sąlygas dirbtuvėje ir už didesnę algą.

Kompanijos agentai mėgina įkalbėti darbininkams ir net baugina, kad nebalsuotų už CIO. Bet to nereikia paisyti. Darbininkai turi teisę pasirinkti tokią uniją, kokia jiems patinka, ir nereikia paisyti kompanijos agentų, ar kokių provokatorių.

Ateinantį antradienį, lapkričio 21 d., visi pasisakykim už CIO uniją ir tuo pačiu sykiu pasisakysim už geresnes sąlygas dirbtuvėje.

—Darbininkas.

Judžiai ir Šokiai Subatoj "Vilnies" Svetainėje

Šią savaitę užbaigė remontuoti "Vilnies" namą. Brolis Kairis tikrai padarė gražų darbą. Bet, žinoma, nemažai lėšavo namo pertaisymas.

Tad pertvarkius namą, na, ir gražiai išdekoravus, komisija nusprendė surengti gražų vakarą.

Pirmiausiai rodys judžius apie Meksikos ir Švedijos žmonių gyvenimą. O paskui bus judžiai "Halsted Street".

Visi Chicagos gyventojai žino, kad Halsted st. yra garsus. Upton Sinclair, dramatizuodamas stakjardų darbininkų gyvenimą, irgi ryškiai atžymėjo Halsted gatvę.

Po gražių judžių bus šokiai.

Kveičiame į remonto užbaigimo vakarėlį skaitlingai susirinkti.

—Komisija.

Iš Progresyvių Bankieto

Pereitą sekmadienį progresyvių bankietas, kuris įvyko Darbininkų svetainėje, praėjo labai gerai. Svečių buvo pilna svetainė. Tai buvo pagerbimas Roselando ir jo apielinkių senų veikėjų, kurie per 20 metų darbavosi pažangos labui, budavojo progresyvį judėjimą.

Nors "Vilnyj" jau buvo rašyta apie tą didelį parengimą, bet prie progos ir aš išsireiškiau tuo klausimu.

"Vilnies" Naudai Parengimas Lapkričio 26 Dieną

Nedėlioj, lapkričio 26 d., Darbininkų svetainėje, 10413 So. Halsted St., įvyks LDS 139 kp. koncertas "Vilnies" naudai.

Turiu priminti, kad LDS yra bepartyvė savišalpos ir apdraudos organizacija. Prie jos priguli įvairių pažiurų žmonės. Ta organizacija padeda darbininkiškam judėjimui, prie progos padeda auginti darbininkišką spaudą.

Šiuo laiku labiau, negu kada pirmiau, reikia, kad darbo žmonės gautų teisingų žinių. Karas eina, visi nori skaityti ir žinoti kas vyksta. Taigi, kad "Vilnis" banguotų stipriau, musų LDS 139 kuopa ir rengia dienraščio naudai koncertą. Bus puikus programas. Dainuos iš Chicagos D. Yuden, A. Dočkienė ir K. Abekienė Trio; Andrejevo šokikų grupė paįvairins programą. Žodžiu, bus šaunus parengimas.

Visi pasistengkite lapkričio 26 d. buti Darbininkų svetainėj. Pradžia 5:30 vakare.

—G. K.

Majoras Ragina Miestą Daugiau Trokų Įsigyti

Majoras Kelly užvakar plačiai kalbėjo miesto tarybos susirinkime apie miesto švarinimą ir žemų vietų išpylimą.

Miesto gaspadorius nurodinėjo, kad išviso permažai trokų turi Chicagos miestas, tik 892 trokus, kai New Yorkas, kuris du kartu didesnis, turi 3,940 trokų. Jeigu prilygti New Yorkui, imant atydon, kad musų miestas per pusę mažesnis, tai antrą tiek trokų reikėtų turėti, kiek dabar yra.

Toliau majoras nurodinėjo, kad apie Chicagą yra daug žemų vietų. Butinai reikėtų išpilti ir ištaisyti. Tuo budu New Yorko miestas žymiai praplėtė savo ribas.

'Naujienų' Skaitytojam

Kurie skaitote "Naujienas", tai veikiausia žinote, kad jos dažnai melus ir klastas rašo. Ta kryptimi einant, lapkričio 15 d. įtalpino biaurią korespondenciją, kur apšmeižią roselandietį Stálnionį ir kitus. Tarp kit-ko teigia, kad H. Jagminas iš "Vilnies" redakcijos prašalinamas ir jojo vieton yra pakviestas J. Mažeika.

Su lunatikais-šmeižikais "Vilnis" niekad nesiskaitė ir nesiskaitys, į jų pliotkus neatsakinės. Bet kada liečia asmens darbo pareigas, tai reikia pasakyti "Naujienų" skaitytojams, kad jie žinotų teisybę. Toliau, ar jiem verta ką nors bendro turėti su tais, kurie negali nė žingsnio žengti be melo?

H. Jagminas kaip dirbo taip ir dirbs prie "Vilnies".

—J. P.

Grąžinkite Peticijos Blankas

Lietuvos Draugų Komitetas išleido blankas rinkimui parašų įteikimui Lietuvos valdžiai dėl paliuosavimo politinių kalinių.

Blankas išsiuntinėjo komiteto sekretorė Sasna. Tų blankų yra daug ir Chicagoj įvairių organizacijų raštininkam atsiųsta.

Drg. Sasna atsišaukia ir prašo, kad blankas kuo greičiausia grąžintumėt. Adresas: S. Sasna, 46 Ten Eyck st., Brooklyn, N. Y.

ROSELANDO ŽINIOS

Iš LDS 139 Kuopos Vaikučių Mokyklėlės.

LDS 139 kp. yra įsteigus vaikučių mokyklėlę. Jau trys metai kaip ji veikia. Vasaros metu buna pertraukos. Dabar vėl mokyklėlė pradėjo veikti. Pamokas laiko kas subatą 1 val. po pietų, Darbininkų svetainėj, 10413 So. Michigan ave. Mokytoja yra gabi. Tai Sylvia Nutautaitė.

Nors dar mažas skaičius vaikučių lanko pamokas, bet jau pradėjo mokint veikaliuką vardu "Linksmos Dienos." Veikaliukas bus suvaidintas sausio mėnesį.

Taigi, šiuomi kreipiuosi į tėvus, kurie turite vaikų, malonėkite subatom pasiųsti juos į mokyklėlę. Kaip tik bus didesnis skaičius vaikučių, tai bus įsteigta lietuvių kalbos ir rašybos pamokos.

Juk mum patiem bus smagu, kai musų vaikai mokės paskaityti, parašyti lietuviškai; mokės dainų ir žaislų.

Taigi, vaikučiai kviečiam jus rinktis į pamokas kas subatą. Šią subatą pamokos prasidės 1 val. po pietų, Darbininkų svetainėje.

—J. S.

Katalikas Darbininkas Užgiria Sovietų Politiką

Vieną gražų rytmetį nuvažiavau į Armouro darbo biurą su vilčia gauti darbą. Radau jau daug žmonių belaukiančių kada bus proga paklausti darbdavio. Žmonės bureliais sustoję diskusuoja visokias problemas. Lietuviai daugiausiai kalba apie Vilnių. Vieni sako, kad gerai padarė Lietuvos valdžia, kad susitarė su Sovietų Sąjunga, tai gavo Vilnių. Nekurie buvo priešingi. Vieni kitus norėdami įtikinti ginčijosi, primetinėjo komunizmą ir tt.

Venas įsižeidęs tokiais primetimais pareiškė: "Aš esu katalikas ir mirsiu kataliku, o kad Stalinas padarė gerai, tai reikia ir sakyti kad gerai padarė". Didžiuma sutikome su jo pareiškimu.

Po to artinomės prie langelio kur darbo davėjas išklausinėja. Keliems pasakė, kad nereikia. Ir taip išsiskirstėme.

—Darbo Ieškantis.

Lietuviai Legionieriai Ačiuoja "Vilniai"

Lapkričio 14 d., 1939.

Vilnis Publishing Co.,
3116 S. Halsted St.,
Chicago, Ill.

Gerbiama "Vilnies" Administracija:

Vardan Dariaus-Girėno Posto 271 tariame nuoširdų padėkos žodį už tokią skaitlingą ir duosnią paramą, kurią mes neapskaičiuojamai įvertiname.

Per jusų moralę ir mandagų patarnavimą, mes pasiekėm plačiąją visuomenę, kuri atsižvelgė į musų užmanytą tikslą, suteikdama finansišką paramą.

Pilnai suprantam, kad ir tamstos atjaučiat tokius prakilnius darbus, ypatingai, idant išaukštinus lietuvių vardą tarp kitataučių bei saviškių. Todel mes, lietuviai legionieriai, taipgi didžiuojamės turėdami savo lietuviškus laikraščius, kurie taip energingai ir simpatingai veikia visokiose srityse, o labiausiai tautos labui.

Todel, užsibrėždami ir toliau remti jusų ideališką laikraštį, liekam

Su gilia pagarba,
A. B. Sebastian, Komandantas.
B. R. Pietkiewicz, Namo Statymo Komisijos Pirmininkas.
Wm. Kareiva, Iždininkas.

BRIGHTON PARK

Musų kolonijos progresyviškos draugijos, LDS 76 kp., Jaunuolių 211 kp. ir ALDLD 104 kp. bendrai rengia didelį bankietą šeštadienio vakare, lapkričio 25 d., Hollywood Svetainėj, 2417 W. 43rd st.

Bankietui tikietus perkant iškalno 75c., prie durų 85c. Tikietus galima gauti pas viršminėtų kuopų komitetus.

Taigi, kas norite dalyvauti šiame puikiame bankiete, malonėkite įsigyti tikietus iškalno.

Kaip man teko patirti iš rengėjų komisijos, tai šis bankietas bus vienas iš puikiausių. Išrinktos bankietui gaspadinės yra vienos iš gabiausių. Jos yra specialistės gaminime įvairių valgių. Jos man užtikrino, kad bankietui valgiai bus superkami ir bus pagaminti pagal europišką skonį.

Žinoma, jų pareiškimams reikia pilnai tikėti, kad taip bus, nes brightonparkietės kada pareiškia, tai jos savo žodį pilnai išpildo.

J.

KRUTAMI PAVEIKSLAI
ir
ŠOKIAI
ATŽYMĖJIMUI UŽBAIGIMO 'VILNIES' NAMO REMONTO
Subatoj, Lapkr. 18d., 1939
Prasidės 8-tą valandą vakare
VILNIES SVETAINĖJE
3116 So. Halsted Street
Visi draugai kviečiami atsilankyti. Bus puikus programas, rodys krutamus paveikslus apie ukininkų gyvenimą Meksikos šalyj; paveikslai spalvuoti. Taipgi bus rodoma filma Halsted gatvės, pradedant nuo pietinės miesto dalies iki šiaurinės. Šiuos paveikslus verta kiekvienam pamatyti. — Bus gera muzika šokiams.

CRANE COAL COMPANY
5332 South Long Avenue — Telefonas PORtsmouth 9022
POCAHONTAS Mine Run iš geriausių mainų, perkant
5 tonus ar daugiau $7.65
PETROLEUM CARBON COKE, perkant 5 tonus ar daugiau, ... $7.40

CLASSIFIED ADS

Phone Victory 1717
Central Auto Sales & Service
3207-9 S. Halsted St., Chicago, Ill.
1938 metų Dodge 4 door touring sedan, su tronku, Philco radio, heater. Juoda spalva, visai mažai vartotas, atrodo kaip naujas. Kaina tik $525.00.
CARL WAINORA, Savininkas

WHOLESALE FURNITURE
Urminis Pardavimas Rakandų
Mokėdamas cash už rakandus, sutaupinsi nuo 40 iki 60%. Mes pristatome bile kur. Pašaukite ar rašykite del daugiau informacijų. Vientik nacionaliai žinomi daiktai randasi pas mus. ALIŠAUSKAS, Sūnus, 6343 S. Western Ave., Chicago, Ill. Phone, Rep. 6051.

REAL ESTATE FOR SALE
Namai-Žemė Pardavimui

REAL ESTATE FOR SALE
NAMAS su tavernu ir dviem pagyvenimais ant 63-čios, netoli Kedzie, kur yra judėjimas žmonių dieną ir naktį; tik už $4,900. Pašaukit Butkus, Hemlock 2310. (17-18)

MURINIS NAMAS, 2 flatai po 4 kambarius ir vienas 5 kambarių ir krautuvė. Geros įplaukos. Čeverykų taisymo šapa yra per 20 metų. Greitai parduosiu su dideliais nuostoliais. 5002 W. Armitage. (16-17)

IRVING PARK medinis namas, gasu apšildomas, 8 kambarių; 3733 N. Kostner, netoli Schurz High School. Parduoda labai pigiai. Phone Kildare 6551. (16-17-18)

PAJIEŠKAU DARBO
į taverną už porterį; galiu dirbti kas tik reikia, taipgi patyręs dirbti už baro. Esu našlys, ne girtuoklis. Kreipkitės telefonu: Yards 0183 arba laišku,
JOE IZDANAS
4625 S. Paulina St., Chicago, Ill.
(16-17)

BUSINESS CHANCE
PARDAVIMUI BUČERNĖ, geras biznis, elektrinis refrigeratorius, garo šiluma, apgyventoj vietoj. 4354 Fullerton (16-17)

FARMS FOR SALE
UKĖ pardavimui netoli Heber Springs, Arkansas. 839 akrai žemės už $15,000. Įmokėti reikia $3,000, kiti lengvais išmokėjimais; 250 akrų žemės prie Red River. 6 namai, geras šulinys. B. C. Morton, Heber Springs, Ark.

FUR COATS FOR SALE
Furkautai Pardavimui
Uždarau biznį, turiu 50 sampelių furkautų arba chibbies. Verti $59, parduosiu po $15.44. Kasnow Furs. 222 W. Adams, Room 263. Atdara nedėldieniais. (16c18)

9x12 ORIENTAL RUG, visiškai mažai vartotas, parduodame tik už $35.00. 5400 N. Cicero. (16-17-18)

PARDAVIMUI OBUOLIAI
Parsiduoda bušeliais Jonathon ir Delicious obuoliai nuo farmos iš Michigano valst. Kaina nuo 75c iki $1.50. Pristatysim namuose. Pašaukite telefonu, Normal 3655.
(3-4-10-11-17-18-24-25)

VIETOS PRANEŠIMAI

ROSELAND
Roselando Lietuvių Moterų Kliubo choro pamokos įvyks penktadienį, lapkričio 17 d., 7 val. vak., 10413 S. Michigan Ave. Visos choristės malonėkite būti laiku.
(16-17) M. Slench, Pirm.

ROSELAND
L. D. Aido Choro ekstra pamokos įvyks nedėlioj, lapkričio (Nov.) 19 d. 10 val. ryto, Darbininkų Svetainėj, 10413 S. Michigan Ave. Visi choristai malonėkite dalyvauti, nes yra svarbu. Dalykas tame, kad turime prisirengti prie savo koncerto, kuris įvyks gruodžio 10 d.. Taipgi turime dalyvauti programe LKM choro koncerte, kuris įvyks gruodžio 3 d. Visi būkite laiku.
Choro Sekretorius J. Š.
(17-18)

L.D.S. II-ro APSKRIČIO POSĖDIS
LDS II-ro Apskričio posėdis įvyks lapkričio 20 d., 8 val. vak., "Vilnies" svet. 3116 So. Halsted St.
Kviečiama visus komiteto narius dalyvauti, nes yra labai svarbių reikalų aptarti. Būkite laiku.
Sekr. J. Skeberdytė.

Žymų Chicagos gengsterių vadą Al Capone, kaip praneša iš Philadelphia, ten paleido iš kalėjimo. Jis buvo pasmerktas už įplaukų taksų nusukimą. Kalėjime išbuvo septynis ir pusę metų.

Dar vis neatidengta kas nužudė O'Hare. Policija spėlioja, kad bus darbas gengsterių turinčių ryšių su Capones sindikatu.

Phone VICtory 2679
Mr. ir Mrs. Mike Tarutis
New Century Tavern

3149 S. Halsted Street
Chicago, Illinois
Kur joji, Gediminai?
Pas Mike Tarutį Bridgeportan.

Medicinos Daktarai

Dr. A. K. Rutkauskas
GYDYTOJAS
4422 S. Western Avenue
KASDIENĄ
Nedėliomis pagal sutartį
Phone Virginia 2316

DR. V. A. ŠIMKUS
GYDYTOJOS IR CHIRURGAS
IR AKINIUS PRITAIKO
3343 S. Halsted Street
VALANDOS: 11 iki 12, 2 iki 4 ir vakarais 7 iki 9. Šventadieniais 11 iki 12 ryto.
Tel. Yards 3146

A. Montvid, M. D.
West Town State Bank Bld.
2400 West Madison Street
VALANDOS: 1 iki 3 po pietų, 6 iki 8 vakaro.
Tel. Seeley 7330
Namų Telefonas Brunswick 0597

Dr. Pulsucki LeVan
PHYSICIAN & SURGEON
Ligonius priimam per visas 24 val.
X-RAY ŠVIESOS SPINDULIAI
1957 Garfield Boulevard
Tel., Hemlock 6699
Res. 6231 S. Rockwell St. Prop. 0469

DR. STRIKOL'IS
GYDYTOJAS IR CHIRURGAS
4645 S. Ashland Avenue
VALANDOS: Nuo 2 iki 4 ir nuo 6 iki 8 val. vakaro. Nedėliomis pagal sutartį.
Ofiso Tel. Yards 4787
Namų Tel. PROspect 1930

Ofiso Tel. VIRginia 0036
Namų Tel. BEVerly 8244
DR. T. DUNDULIS
GYDYTOJAS IR CHIRURGAS
4157 Archer Avenue
OFISO VALANDOS: 2-4 ir 6-8 p.m. Nedėliomis pagal sutartį.

Phone Yards 5921
Rezidencijos Kenwood 5107
DR. BERTASH
756 West 35th Street
(Kamp. 35th ir S. Halsted Sts.)
VALANDOS: 1-3 ir 6:30 iki 8:30 vakare.
Rez. 4910 S. Michigan Blvd.

Phone CANal 6122
DR. S. BIEŽIS
GYDYTOJAS IR CHIRURGAS
2201 West 22nd Street
VALANDOS: nuo 1—3 ir 7—8
Seredomis ir nedėliomis pagal sutartį.
Rez. 6631 So. California Ave.
Telefonas Republic 7868

Phones: Grovehill 3111
DR. A. K. BUTKO
LIETUVIS
KOJŲ SPECIALISTAS
7214 S. Ashland Avenue
Ofiso Valandos:
nuo 9 ryto iki 9 vakaro

DENTISTAI

Phones: Yards 2246
DR. C. Z. VEZEL'S
DENTISTAS
4645 S. Ashland Avenue
(arti 47th Street)
Valandos: nuo 9 iki 8 vakarais. Seredoj pagal sutartį.

Ofiso Tel. Canal 6122
Dr. George I. Bložis
DENTISTAS
2201 W. Cermak Rd.
VALANDOS: 9:30 iki 12 ryto; 1 iki 4:30 popiet; 6 iki 8 vakare. Trečiadieniais ir sekmadieniais pagal sutartį.

Telefonas HEMlock 9252
ANELIA K. JARUSZ
Physical Theraphy & Midwife

visą savaitę randasi
6630 S. Western Avenue, Chicago, Ill.
Šeštadienį ir Sekmadienį randasi
Central Avenue Beverly Shores, Ind.
Telefonas Michigan City 2799 R 3

DR. G. SERNER
Lietuvis Akių Gydytojas

Pritaiko Akinius
Kreivas Akis Ištaiso
Tel. Yards 1829
Ofisas ir Akinių Dirbtuvė
756 West 35th St.
Kampas Halsted St.
Valandos: nuo 10 iki 4, nuo 6 iki 8
Nedėliomis pagal sutartį

English News Section
OF THE PEOPLE • BY THE PEOPLE • FOR THE PEOPLE

VILNIS

Second Part
FOR PEACE, FREEDOM AND DEMOCRACY

VOLUME XX. FRIDAY, NOVEMBER 17, 1939. NO. 271

THE Pulse OF Youth

Matt Sholomskas

I ARRIVED at the office last Tuesday to find the following amongst my mail. Coming as it did from a member of the fair sex, I thought that it may interest our readers. The author is a prominent and active young lady in LDS circles. She writes:

"Dear Matt: That was a very good article of yours last Friday. It was so good, in fact, that I have been inspired to add my little piece.

JOIN, JOIN, JOIN!

"Get on Uncle Sam's Band Wagon. JOIN THE RED CROSS! JOIN THE ARMY! JOIN THE NAVY! JOIN anything—but JOIN! Does this sound like peace to you?

—.—

"Why did we not see ony of these posters, or hear any impassioned pleas over the radio to join the Red Cross, etc, while Spain was fighting desperately for democracy? While Czechoslovakia was crying out against her betrayal by England and France? WHY, because no one told us then that they were fighting for democracy. Now, however, things are different.

—.—

"The **American Youth Congress**, the **League for Peace and Democracy** and the **United Conference on the High Cost of Living**, are working bravely, ceaselessly to see that the United States keeps out of war. Their work, however, is so great that it is impossible for them to do it all. **They need your cooperation and your help.** It is our duty if we would keep out of this "strange" war to see that these organizations continue to grow larger and larger. For information, please write to Matt and he will see that you are informed as to the purpose and aims of these organizations.

Dies Enemy of Youth

"No tabloid these days is complete without a little "bit of something" about our "friend" Congressman Dies. Many youth have the mistaken idea that Dies is really concerned with their welfare. This myth is easily exploded by his stand on the American Youth Congress. If he were worried about the fate of our American youth, would he be so intent upon seeing that they shall be dragged into war. He is... interested.... in destroying every opposition to war. That is why he is branding the American Youth Congress as Communistic, despite the facts that the delegates represent the YWCA, and other cross sections of youth, regardless of their aims. They all have one aim in common—that is to keep the U. S. out of war. Therefore, if anyone is in favor of Dies, he is also in favor of war."

Umbrella Please?

During one Illinois rainstorm recorded at La Harpe, Hancock County on June 10, 1905, over ten inches of rain fell to set a record, according to research workers of the Federal Writers' Project, W. PA. The severity of the storm may be realized when it is known that the average mean actual rainfall in the whole United States is only 37.4 inches, according to statistics collected at 142 stations from 1881 to 1910.

WINDY CITY TO INTENSIFY L.D.S. DRIVE DURING DECEMBER

Chicago Prepares for Final Push in LDS Drive

CHICAGO.—Calling upon every youth member to **"Get 2 Members in December"**, the 2nd District Youth Council here has set itself the objective of reaching its 100 member challenge quota by the end of the year. By adopting this new slogan, the Youth Council has even surpassed the aim of the National Office, which recently issued the slogan: **Get a Member in December.**

That the Council is confident of fulfilling its ambitions is ably illustrated by the progress of the membership drive in Chicago.

Unofficial reports credit the five Windy City branches with 78 new members. Officially, the record of Chicago is 49 new members which represents just one short of the half way mark. Assuming that the remainder of the new members shall be officially approved by the end of this year, the Chicago Council is then only 22 short of its goal.

To Fete Drive Workers

A party in honor of every LDS'er who signs 2 members during the month of December will be sponsored by the Youth Council sometime in January. All those enrolling two or more members during this time will be the guests of the LDS, and will be entitled to everything free of charge.

The party will likewise serve to introduce the new members into our LDS fraternity.

A committee consisting of Helen Lane, Joe Randok, Joe Stuglis and Frank Solomon are making all the necessary arrangements for the party.

Further details as to the date and place of the party will appear in later issues of the VES.

Hoisting the Stars and Stripes

For over a half a century, beginning with 1839, preparations for a widely known Illinois Independence Day celebration held in Macoupin County featured the placing of the "liberty poles."

Research workers of the Federal Writers' Project, WPA, who have gathered historical material about the state, say that on the day preceding Fourth of July, a committee would select a slender, tall tree, cut it down, and strip it of bark and branches. The pole would then be taken to the site of the festivities and firmly implanted in the ground between heavy posts. On the day of the celebration, the largest flag obtainable was hoisted to the top.

The Athenaeum, in Boston, Mass., is known as the world's first gentlemen's library; among its treasures is the biography of an English outlaw, bound in his own skin.

Catholic Students Are 40—1 Againt U.S. Entering War

NEW YORK—Tens of thousands of students in the Catholic colleges of the United States are opposed to American participation in the European war, in the tremendous proportion of more than 40 to 1.

This is the result of a poll conducted by the Catholic Weekly America, detailed results of which are given in the current (Nov.) 11) issue.

Most important of five questions placed before students at all but two of the Catholic colleges in the country was the first, "Do you, personally favor the entry of the United States, as an armed force, into the present European war?"

THE NO'S HAVE IT

"No" replies were received from 44,072 students, "Yes" replies from only 1,125 and "Doubtful" from 481. This proportion—40 to 1—held approximately true from colleges of various types and in different parts of the country, showing that opposition to American involvement in the war transcends both sectional and other boundaries.

The question, "Do you believe that the United States will eventually be drawn into military participation in the European War?" gave 20,262 "Yes" replies, 13,239 "No" and 11,636 "Doubtful". Here, obviously, many students recognized that strong forces in this country though unmentioned in the question were making for war.

Favor War Referendum

Another question, "Should there be a national referendum before the United States declares war and pledges to send American soldiers to engage in a European War?" brought 24,028 "Yes" answers, 9,010 "No" replies and 2,453 "Doubtful".

The last question, "On the supposition that the United States declared war today—under conditions existing today—and that the Government proposed to send soldiers and airmen to fight in Europe: would you consider it your duty to volunteer, to accept conscription, to be a conscientious objector brought these replies: "Volunteer". 11,969; "Conscripted", 21,092; "Objectors", 18,164. That is, four out of five would not volunteer.

For the college women, this question read: "Would you consider it a duty for your brothers, men friends, etc., to volunteer, to be conscripted, to be conscientious objectors?"

The colleges in the metropolitan district which took part in the poll were Fordham University, New York; Manhattan College, New York; College of the Sacred Heart, Manhattanville; St. Joseph's College for Women, Brooklyn; Notre Dame College of Staten Island; College of New Rochelle, and Good Counsel College, White Plains.

$1;000 PRIZE IS OFFERED FOR NOVEL ON U.S. YOUTH

NEW YORK—Modern Age Book announces a thousand-dollar award for the best novel dealing with American youth, submitted before May 1, 1940.

Realizing that a significant portion of creative literature will, by its very nature, refelcts the moods, aspirations and frustrations of young people of every station in society, the donors are making this award to encourage the impact of social forces on their generation.

The publishers announce that "neither the donors nor the publishers desire to define the range of the limits of the subject matter of the novel. It may treat of any representative section of American youth—urban or rural, college or CCC, worker or migrant, play-boy and debutante, or those employed or on relief. Manuscripts will be judged on literary merit—sustained interest, character portrayal, quality of writing."

The jury of the award will be made of several outstanding literary critics, the Editor of Modern Age Books and several public figures associated with organizations concerned with youth activities. The list of judges will be announced later.

The winner of the award will, in addition to the prize, receive from Modern Age Books customary royalties throughout the sale of the book. All manuscripts are submitted with the understanding that the publishers, Modern Age Books, shall have the right to publish on their royalty terms any manuscript submitted.

The award will be made and the prize presented to the winner of the contest on the occasion of the **"Peaks of Progress Commemoration"** held by the Kaufman Department Stores in Pittsburgh, Pa., in the month of June, 1940.

Entry blanks are available at the offices of Modern Age Books, 432 Fourth Avenue New York City. The further information write to: Editor of Modern Age Books.

Coincidence?

LONDON. — Immediately after First Lord of the Admiralty Winston Churchill finished his bitter radio attack on Adolf Hitler last Sunday night, the British Broadcasting Co[illegible] struck up "Should Old Acquaintance Be Forgot."

Officials of the BBC explained that it was "merely a coincidence."

English Actor Changes Role; Opposes War

LONDON — Desmond Tester, English actor who played the part of a Highland drummer boy in the motion picture "The Drum", registered here recently as a conscientious objector and was assigned to farm work.

"For me killing is utterly wrong and futile, I refuse to do it", he said.

He also refused to participate in entertainments for troops or appear in propaganda film, saying "I consider aiding or abetting or helping the army in any way to be equally wrong."

Doctor Amputates Head of Two-Headed Baby

BRISTOL. Tenn. — Dr. J. C. Statzer, elderly country doctor, said that the infant son of a farm couple near here was alive and thriving three weeks after he had amputated one of two heads with which it was born. The child, a boy, was born to Mr. and Mrs. Emory Herron at their farm home near Indian Springs on Oct. 17.

Professor Tells Of Lithuania

Pursuing the contention that the "destiny of Lithuania is to creat an empire reminiscent of the ancient Greek empire," Professor Pakstys of Vytautas the Great University of Kaunas, speaking before a gathering of Lithuanian youth and prominent Chicago Lithuanians last Sunday at the Auditorium Hotel, wandered off into the realm of romanticism.

Originally scheduled to speak on the significance of Lithuania's recovery of Vilno, the wary professor strayed from his subject and avoided making any favorable mention of the Soviet Union, the country responsible for the return of Vilna.

Petras Dauzvardis, consul of Lithuania in Chicago, greeted the assemblage and expressed his joy over Lithuania's regaining Vilno.

Juozas Poshka, editor of **Jaunimas**, presided.

Straws in the Wind

...BUT, WILL IT HELP YOU WRITING?

AT the moment I write Hitler is planning to overrun Holland and Belgium. Every edition of the newspapers carry alarming accounts of the preparations of the war-mongers and there is plenty of comment over the air-lanes. It is truly a period of upheavals.

Before me are two letters which discuss the problems of young fellers in the writing game. They are much in the same tone as conversations I have had with other young fellers about the deuce of a time guys have with literary creation. Yes, with the chances of a lot of us becoming an active part of history, there are still those who wonder if they could write, what to write, and if writing—what of it?

Well, kids, many things considered, most of writing depends on individual talent and human perversity. Of course, social and economic conditions are to be considered as well as the mood of imminent war.

In the midst of all this each lad has his individual writing problem, his honest approach as to his equipment, will and imagination. Does he really want to become a writer? Has he an iota of talent? Can he plan?

Laying out the course of a life is a job which should be done very carefully. You can't do it like you order a dinner in a restaurant. If the meal isn't satisfactory, you needn't eat there again. But you can't go back in life and start all over again.

WHEN these lads say they want to be writers I take it for granted that they want to turn out stories that will reflect their capacity as understanding, sincere writers. And I believe they have ability. If they haven't, they'd better quit now. And if they want to write because they think there is glory to be had, they'd better quit. There isn't any glory for the honest writer. He just goes on writing until he's through, and then he dies.

What I am going to say from here on is going to strike some as romantic balderdash, outmoded pursuits and somewhat impractical in these hectic times. The conditions I will write of are part of our rotten system and should be corrected. But the important thing at the bottom of my points is action, the itch to see, experience and do.

Have you ever ridden a freight train? Well, that is something you should do. Ride freight trains from coast to coast. Get a front row view of America. And you must have that. Work with a pick and shovel, wash dishes, get a job on a farm or a ranch, ask a man for a dime to get a cup of coffee, live with hoboes in jungles and eat from a tomato can.

I know a lot of chaps who have done this only to write of things outside of their direct experience. What they got from the hard life was the awareness of living, knowledge of human behaviour and the long view. I know one chap who's been all over the world: he writes successful fairy tales now.

SOMEONE once said Chicago was the place to write. He said to sit in a room which looked out on a brick wall; live in a hall bedroom on the near Noth Side. Well, I'm not telling you to do exactly that, as today the near North Side is the refuge of every neurotic and pervert in the city. Live where you can. Get to know every part of the city well, the slums, the stock-yards, the factory districts, Halsted Street. There's nothing else on earth like Halsted Street.

Get drunk now and then, good and drunk. But forget drinking in between the periods of the excesses. The greatest mistake that can be made is to think that when you get drunk your thoughts are nimble, therefore you must drink when inspiration lags. What happens is that addiction dulls the senses in the long run.

Have a love affair—or several—with a girl who will go up to your room, after some persuasion. I don't mean a prostitute. You should know something about them, too, but they can't help you much. Have your affairs with nice girls. There is one mistake a lot of fellows make in regards to girls. Some pose as woman-haters while others exaggerate their relationships. Be normal, follow your natural inclinations within reason and always retain your dignity.

Sit about in cheap cafes, Bohemian cellars, the parks. The parks are wonderful places. Go to the symphony concerts and theaters, but sit in the top galleries. Get to know all the people who are living like you, trying to find themselves. But don't isolate yourself in their groups. Take a part in the daily struggles of the mass of people because the world is full of the common people and it is their wants that in the end have to be dealt with.

Always read the newspapers and magazines. Read critically. Question everything that appears in print. Even this essay!

Going Thru Life

AN ODE TO A WAITRESS

HER GAIT SUGGESTS haste... her demeanor is that of one busily occupied.. occasionally her face lights up with a smile... she may greet you courteously... again, she may ask politely, "What do you wish to order?"... she is the waitress that works in the lowly hash house just around the corner from where you live.. then again she may work in an exclusive downtown restaurant... wherever she be employed, she does her job with the skill of a craftsman... she hustles to serve you your coffee.. or she may suggest a special... but she's always on the job to please the patrons...

HER JOB IS NOT an easy one... she's on her feet 10 to 12 hours a day.. she's always on the spot (in more ways then one)... she is the target of the temperamental highbrow who found her egg was not laid yesterday... she is the heart-throb of the drug-store cowboys and neighborhood flirts... she is the shoulder for the 'sob-sisters'... she is the information bureau for the stranger.. she is the nurse for the kid of that woman around the corner...

SHE IS AMBITIOUS... she wants to go to college... learn to be a teacher... train as a nurse... she attends school during the day and slings hash during the evening, or serves lobster cocktail if you are one of those select people... another hopes for the future... she had to quit school because of financial difficulties... she supports her mother... provides for her baby brother with the few bucks she earns... buys medical attention for her ailing father... she is just a plain working woman with only hope for the future... she hopes that someday she may meet an elligible man... marry and escape from the drudgery of it all... she still lives in Horatio Alger's world... but this is a world of grim realities... there are no happy Alger endings here .. then there is the married waitress who works because her husband was thrown off the WPA... somebody has to feed the baby... but she too hoped to escape from drudgery... all of them like peas in the pod, but still possessing their individualities... but still there is the waitress who is engaged... she waits for her beau... marriage has been put off once before... because he lost his job...

SHE IS LIKE a movie goer watching the film flicker on the silver screen... the restaurant is her theatre... like the screen, it reflects drama... real, living, pulsating drama, the throbbing drama of life... from the lips of the patrons flow stories of beauty, strife, pathos, tragedy, love, sorrow, success, failure, and hope... she is a living novel... her lips could unfold stories yet unwritten... under that business like smile is hidden a treasure of knowledge... knowledge gleaned from the lives of hundreds... her's is a fortunate lot... she has an orchestra seat...

IN THE NOT distant future the dawn of the morning shall shine in all its brilliance upon the world... because the people who have told her their stories will have learned that they have much to do in controlling their destinies... it would be interesting then to visit a restaurant and observe the waitress...

MATT SHOLOMSKAS.

ALWAYS try to look into the inside of life. Let yourself out. Don't be afraid. Don't falter. Suffer and be happy. Open the door to your emotions and let them rush out in a wild flood. And work hard. . .always. Keep producing.

There you are. Writers have to know about things and understand them. They have to get out and learn, and how are they going to do it if they don't look on both sides of the fence? They must also be able to detach themselves and see everything in a far perspective, as well as a close one. That's how they learn to put truth into stories. The genuineness will come out of the heart of them.

Probably you know that few people besides writers understand writers. They don't understand how hard the sincere writer works, how much he suffers. The writer doesn't care too much. He's got a lot to think about, and worry about, with the turmoil going on inside of him, driving him on, occupying every moment of his life. And because of this he doesn't live in the common world. He is wrapped up in the breathings of the universe, and he hasn't time for all the little things which most people think are hard problems and heavy burdens. The writer doesn't see them.

But this is where the writer makes a mistake. He loses contact with the real pulse of life. The moment he cloisters himself he becomes misunderstood and sorry for himself. He must work out an even balance—the scales may tip from side to side, but equilibrium must be kept in view.

And finally, study the works of other writers, listen attentively to experiences of people and be as sympathetic as you honestly can.

—BUNNI SOVETSKI.

Student Press Flays Jingoes Drive to War

Many colleges newspapers are taking a stand for peace and against reaction in their editorial columns, despite the pressure of the capitalist-dominated boards of trustees.

The "Vassar Miscellany News" on Oct. 7 declared:

"The interests of millions of Americans now find common ground in one solid position: **keep America out of war. It is the voice of these millions that will demand that our government keep the United States at peace.**

"Whether this voice will be allowed to be heard is an urgent question before us. A glance at the Labor Research Bulletin's latest compilation, with figures on the 52 per cent stock rise in a single month of war, will indicate that powerful financial interests have much to gain from war.

"Now, as in the last war, the propaganda of profit seekers floods the press. Now, as in the last war, certain 'emergency' measures threaten to gag true American public opinion.

"In 1917, a pacifist who dared to raise his voice against the war was more often than not consigned to jail to reconsider his subversive ideas, and labeled with society's worst tag—'pro-German'.

"Today Martin Dies, making heavy use of red bait, is busily investigating Chicago labor and New Deal groups who have sent letters to Washington urging that America keep out of the war.

"Local authorities in the cities are cooperating with the Federal Bureau of Investigation in the observance and reporting of 'suspicious' people. The borough president of Queens County has completed arrangements for the immediate mobilization of 3,500 honorary deputy sheriffs 'to suppress spying, sabotage, and other sugversive activities,. The terms 'suspicious' and 'subversive' are so arbitrarily defined that the rights of any innocent objector are seriously endangered."

ALLIED PROPAGANDA

The "Brooklyn College Vanguard" on Oct. 240 called the war between the Allies and Germany "a war for profits between two governments whose empire-winning interests are not separated as they would have us believe."

The "Vanguard" warned: "Too large a portion of the American press is eagerly accepting the hypocritical subtleties of the allied imperialistic propaganda — thus taking sides when our people definitely want peace and oppose American entanglements."

The paper declared that "the real bulwark against the aims of the American imperialist group is organized labor" and said that "thus the focal point of attack by home-bred reactionaries is against the right of labor to organize."

"All this adds up to something", it said. "American reactionaries are anxiuos to get the nation into the imperialist war in order to destroy democracy here. This is what we students, as unwilling, but potential cannon fodder, must know in dealing with the second imperialist war. We must build democracy at home, strenghten unions and academic freedom."

"The Dartmouth" on Oct. 31 warned that Congressman Dies and his un-American committee is no longer a laugh."

IT'S ABOUT TIME

"We think it's about time," it wrote, "that Mr. Martin Dies, who has been hunting goblins for nearly two years, was relieved of the drain on his time and the strain on his vocal cords."

The newspaper, published in one of the country's oldest colleges, sharply denounced the Dies Committee for publication of the mailing list of the Washington branch of the American League for Peace and Democracy.

Referring to Edwin L. Smith; of the National Labor Relations Board, whose name was on the list, "The Dartmouth" continued:

"Mr. Smith may or may not believe in communism. At persent he has a right to do so. But Mr. Dies and his committee, operating from the thesis that all thinking must be confined to a straight and narrow lane, and that those who deviate should be subject to public condemnation, are leading America on toward a degeneration of its democracy in which all men would be afraid to say and do what they believe."

Cry of The People

By JOHN G. NEIHARDT
(Western poet and novelist, born 1881)

TREMBLE before your chattels,
Lords of the scheme of things!
Fighters of all earth's battles,
Ours is the might of kings!
Guided by seers and sages,
The world's heart-beat for a drum,
Snapping the chains of ages,
Out of the might we come!

Lend us no ear that pities!
Offer no almoner's hand!
Alms for the builders of cities!
When will you understand?
Down with your pride of birth
And your golden gods of trade!
A man is worth to his mother, Earth,
All that a man has made!

We are the workers and makers!
We are no longer dumb!
Tremble, O shirkers and Takers!
Sweeping the earth—we come!
Ranked in the world-wide dawn,
Marching into the day!
The night is gone and the sword is drawn
And the scabbard is thrown away!

MISSOURI TWINS—Roland (Bud) Orf, left, left end for University of Missouri gridiron team, and his twin, Robert (Bob) Orf, right end on the team. Twins are receivers for lightning passes by backfield ace, Paul Christman.

The Big Show or the Big Show-Off

COUNTY VS. WORLD FAIR

By BUNNI SOVETSKI

THE New York World Fair is, according to the gist of publicity releases that have been circulated, a colossal pageant of progress. A "World of Tomorrow," it's a shimmering gigantic thing of light and color to its visitors who feel like pigmys. Its come-to-life-picture-postal-card-buildings-dreams of stucco and steel fashioned in the cold, scientific minds of select men — look unnatural in life. It's a big show at which the stage and actors seem slightly removed from the audience.

But while this "World of Tomorrow" has been high-pressuring its glory, a most unassuming series of county and state fairs have begun and ended. These fairs are the "World of Today." a typically American institution.

The county fair—with its whirling ferris wheels, its hog-calling, its horse races, its sunburn on the neck—comes each year with the harvest. Late summer and early autumn find them flowering all over America. Combining amusement, education and recreation, as does no other institution that has been Americanized, they draw millions of visitors from farms and small towns.

A New York World Fair official has said that his world of amazement is "all that man has accomplished and all that can be forseen now which he is likely to accomplish . . . Wonders are on parade and the parade is virtually endless. Many days would be required to reach every corner of the exposition and to gain a clear impression of every display." The public is hexed with a sense of inferiority from the outset. A family out for a day of enjoyment at the New York Fair finds itself torn between desires to view one thing or another and finally end up just walking around and around. Officialdom, formality and gold braid are assembled to guide errant impulses. Hospitality is something you purchase. The emergencies of the moment,—the sore feet, the disciplined pocket and the limits of impression—make the "World of Tomorrow" appear rather vague.

TRUE, the New York World Fair is progressive, so progressive that it has raced a bit too far ahead for ordinary Mr. and Mrs. John Smith. The county fair is progressive, too. It covers a field as broad as human endeavor and exhibits its achievements in all their diversity. Aviation, electricity, radio, motor cars, tractors, health and educational exhibits—drudge eliminating devices of every kind—all are conspicuous. But these things are viewed against a more friendly background. The exhibitors and the public associate with each other, they "visit" and are neighborly in that over-the-fence-from-me-to-you spirit. The people from the surrounding areas attend in family parties to find instruction in farming, education in the household arts and fun for their children. They don't "mister"—just call all they meet by his first name, nickname or some friendly kind of moniker.

The county fair counts a host of city and town folks among its most enthusiastic devotees, and all professions and occupations are well represented. It is the farmer and small town resident who is the most keen supporter, however. To these folk, the county fair is the big event of the year.

The psychology developed around the New York Fair is one that leaves people with the impression that they will have missed something if they didn't attend. It's sort of a compulsion complex and many try to fit a few days of vacation into the Fair with the result that they are left dull.

At the county fairs the people are out for a holiday—and they have one. They're left cheerful, and this article hopes that its readers will attend one next year and dunk themselves to the eyebrows in things "typically American."

GAY PAREE?

A conservative estimtte places the number of itenerant lunatics in Paris at 100,000, the majority of whom are harmless creatures, dupes of their imagination.

—.—

Paris is the only city in the world where tourists are taken on sightseeing trips through the sewers. They may come in handy during air raids.

HAMILTON STEEL RETAINS LEAD IN L.D.S. PIN MEET

Despite the fact that the Hamilton Steel Co. has lost their last 2 series they have managed to hold down first place in the Windy City LDS Bowling tourney. They have occupied the top position since the league was inaugurated.

Last Sunday the steel man went down two out of three before the Monarchs bowling avalanche in one of the closetst series that have been bowled this year. The Monarchs nosed out the Hamilton boys by only two pins in the first encounter, while the second game ended in a tie necessitating a playoff which was won by Hamilton. In the final game of the series, the Monarchs came back to win a slim margin of seventeen pins. Only one games difference separates the Hamilton boys and the Monarchs in the league standings.

SPARKS TRIUMPH

Meanwhile, the Sparks again defeated the mighty Redwings A team by taking two out of three games. The A's have the highest average in the league but yet they are safely entrenched in last place. In spite of Frank Solomon's great efforts the A's can't seem to get started.

The Redwings B team also fell by the wayside by losing two games to the Goopies. The Goopies were led by E. Stoka who bowled a 503 series.

The Hots Shots defeated the Silvercup team by winning two of the three games.

In the morning the Hot Shots and Sparks met to roll off a postponed game. The two teams rolled up a total of 16 railroads and 10 splits in the first game which established some sort of a record. J. Bernott rolled a '84 series which ties him with Lucas for second high series.

Special Notices

The ruling on the failure of a player to appear for play is as follows: Any player failing to show up for games will receive a deduction of 10 points from his average for that day. Also the player will have to pay $1.15 for alleys and prize money. Example: A team bowling a 800 game will lose 10 pins which makes the teams game only 790.

Sparks Inaugurate "Sweetheart" Pin Loop

Now all the Sprks will have a chance to bowl.

Eight brave Sparks revived the Sweetheart League last week at the Lithuanian Auditorium Subway. If you aren't already bowling in the regular Sunday LDS league, come down to the subway each Wednesday evening before eight o'clock and join the sweethearts. In case you do bowl Sunday and would like to bowl somemore, you are welcome.

You can easily see from the scores below that we are all beginners, so don't be bashful. Come down ond join us in the fun. If we can manage to get sixteen people together we can get all four alleys, meaning that the place will be exclusively ours.

If you want to improve your bowling and social standing come on.

High score for the men went to Tony Guzauskas, 182; and for the girls to Catherine Puleikis, 125. Surely you can beat these. I'll say yau can, next Wednesday.

Individual Standings

Players	Avg.
John Kunsky	137
Louis Zanowskas	123
Bronie Yurkonis	116
Tony Guzauskas	149
George Yurgelonis	136
Stanley Barchas	139
Kay Danis	111
Catherine Puleikis	107

—KEGLER.

PHOOLOSOPHY

Collective Thought

Having nothing better in prospect for the evening, I decided to take in a movie. Passing through the office on my way out to the street, I stopped at the desk, to enquire of the girls there as to the nature of the picture at the theatre down the street.

On being informed that it was "Mutiny on the Black Hawk", I opened my fat jowls and exclaimed, "Ah, romance."

"No, No," said the girl at the typewriter, "adventure, not romance."

"Any type of adventure is romance", I says.

"Oh no", said the girl. "Romance is love."

"Well, alright," says humble me, "what are the romance languages?"

She crooked her head a moment in thought, then replied, "That's goo, goo."

—.—

Last week I read where a U-boat sank a British ship in the Mediteranean waters. There was a troupe of magicians who were so good they once gave a command performance before the king and queen of England. There was a shortage of lifeboats and as a result, some of the crew drowned. Hell, if that magician was so good, he could have pulled a lifeboat or two out of his sleeve. I can picture him on the listing deck doing his darnest. Groping into his big black hat, his best efforts bringing forth a pair of oars.

—.—

The theatre marquees this past week have been unusually interesting. For instance, on the South Side:

"The Women," "What a Life."

In loop: "Our Leading Citizen", "The Magnificent Fraud."

On the North Side: "The Old Maid," "Calling All Marines."

And finally, on Maxwell Street: "Miracles for Sale."

—.—

LUNY POEM

Dear bossy in the meadow, many times I've thought,
How nice it would to have a cow with udders soft
One for chocolate, one for white, the third for malted milk,
I'd pull the fourth (the tastes would wilt)
The fourth is———orange juice.

EDITOR'S NOTE: He's only kidding. Orange juice doesn't come from cows—does it?

—.—

And so dear Phoolosophites, here's my closing thoughts for the week: Don't get sick——it's not healthy.

PHOOLOSOPHER.

Sparks to Hold Xmas Party

The Sparks Christmas Social, which had been announced for December 16, has been changed to Sunday, December 17 to avoid conflicting with the Redwings dance. Festivities will start early, at 6:30 p.m. This is to be a real good olfashioned party. There will be music and games, refreshments galore, and Yultide decorations to put us in the right spirits.

So be sure to keep the date open, Sunday, Dec. 17. Place, 34th Place and Lithuanica. Start your holiday season right.

CLEO.

Prairie fires menaced early settlers in Illinois as well as pioneers in states farther west. Historians, according to research workers of the Federal Writers' Project, WPA, points out that one of the most effective methods of halting these conflagrations was to plow around the farms and sometimes even entire towns. Often a space two to ten furrows wide was hastily plowed up to block the advancing fires, or "back fires" were started to burn areas in the path of the flames. Notwithstanding this and other precautions, a number of early Illinois settlements were wiped out by flames that reached across woodland and prairie to jump the gaps of plowed land.

CYO Mittmen Start Quaterfinals Next Week

Entrants from two sections of the city, west and north, will be seen performing in the preliminary matches of the ninth annual C. Y. O. Christmas Fund boxing tuornament this week.

When the battling is completed in the west and north sides, sixty-four ambitious mitt tossers, thirty-two from each section, will join thirty-two south side boys as qualifiers for the quarterfinal contests which will be staged on Nov. 13, 14, and 15 at the C.Y.O. Center, 31 East Congress street.

Suburban boxers will meet on Nov. 16 and 17 at Catholic high school gymnasium, Joliet, Ill. Victors in the quarterfinals will advance to the semifinals which will be presented on Nov. 20 and 21 at the C.Y.O. Center.

Sixty-four lads will compete in the semifinals. At the completion of the semifinals. thirty-two boys will have come through the meet undefeated. They will appear in the championship bouts on Wednesday night, Nov. 29th at the Chicago Stadium. Sixteen will fight for open division crowns, and the other sixteen will meet for novice class titles.

Tickets for the finals are now on sale at the C.Y.O. Center, 31 East Congress street. Prices of ducats are 55 cents, $1.10 and $2.20. Reservations can be made by phoning Wabash 1114.

L. U. C. To Stage Its 5th Annual Song, Drama Nite

The Fifth Annual Song and Drama Night will be held this year at 4414 S. Western Ave., on December 10, at 4:30 p.m. This is a momentous event in the life of the Club and we feel sure it will be a delightful experience for the general public. The tickets are only 55 cents.

An enviable reservoir of talent has been the good fortune of the club. First, **Anthony Stelmok,** a talented director, whose successful productions for the past two years speak for themselves. Those who know him best frankly admit that Versatility is his middle name.

Then, **Josephine Stanaitis,** the musical director and composer, is a graduate of the outstanding Music School of the University of Illinois.

Handling the ballet routines is the capable **Wenetta Grybas.** She has given public performances on various occasions.

To ensure correct Lithuanian language, **Josephine Petrus** serves as language advisor. She attened a university in Lithuania and worked there as a teacher.

The author of the play, which is entirely in Lithuanian, is **Julia Rachens,** a gifted writer, who is interested in the work of the club.

Make-up is left to the devices of **Stan Cable,** an actor in the Goodman Little Theatre Group. His most recent role was that of a red-skin, so that we can confidencially say that his make-up experience has been extensive.

The costume designers include **Emogene Creicus, Isabelle Barr,** and **Birute Balanda.** Their good taste is practically infallible.

Bunni Sovetski is the stage manager. He is father of "Straws in the Wind" and will be the realistic factor in the spirit of "on with the show".

Over this week-end a party to honor the officers of last year and to welcome those of this year is being given at 2118 W. 31st Place, Saturday evening.

On Sunday afternoon the regualar meeting will be held at 2:30 p.m., at 514 E. 61st St. As a special feature, a Brahmin monk will talk on "Mysticism". All members and anyone else interested are invited to both events.

J. J.

EASTERN SEABOARD LDS CONFERENCE ANNOUNCED

BROOKLYN, N. Y.—The Eastern branches of the LDS are being called together for a powwow of their own at the end of this year. The slogan 'Let's start the New Year right" has been adopted for this conference, the first of its kind.

The purpose of the conference is to further cement the branches together,organize activity on a regional basis wherever possible, particularly and lay the basis for preparations for the big events at the end of August of the coming year.

Visiting delegates will also see how New Yorkers celebrate New Year's Eve, as an added attraction. The Conference will be held the last two days of the year of 1939—December 30th and 31st to be exact.

The Athenaeum in Boston, Mass., is known as the world's first gentleman's library; among its treasures is the biography of an English outlaw, bound in his own skin.

There are over seven thousand islands in the Philippiness, over half of them having no names. Only 462 have an area more than one square mile, the others averaging much less than that.

News Bits Of LKM

Just because members of the girls' octet were putting sparklers on their jackets last Friday was no reason at all why other members should have stayed away. "Teach" is devoting his time to us that we can review the various songs from operettas which we must sing for the Jubilee Concert.

We ask all organizations to keep December 3, 1939, open as the LKM'ers are presenting their 20 year Jubilee Concert that day at the Lithuanian Auditorium. Bill Raisins is distributing the tickets. Every member should take tickets from him and try to sell as many as possible in advance.

As the featured soloists for the concert, we are presenting John Stogis and Genevieve Sidiskis and Paul Dauderis of Waukegan. Of course it is to be understood that our local soloists will sing selections from the various operettas which we have staged in the past and from "Vagabond King", which we still stage in the spring.

There was a monthly meeting held after the rehearsal last Tuesday. Bill Cook was chairman for the evening. Ignatz Raisins put in his resignation as recording secretary. Tony Guyer was elected as the new recording secretary and read the minutes of the previous meeting. Bill Cook enroller Mike Kairis as a member of the Chorus Boosters and renewed three expired memberships. The Polish Men's Chorus accepted to sing at the Jubilee Concert.

Al Urlis was elected vice-president of the LKM chorus. Joe Stulgaitis reported that he has selected members to take roles in the comedy which we shall present shortly. Charles Razgunas and Alphonse Montvedas will take care of the music hereafter.

Casimir Rinkunas and Bruno Mikal are new members who joined last week.

Everyone please attend the rehearsals until our concert as they are very important. There will be a rehearsal at the West Side Hall, 2244 W. 23rd St., at 7:30.

H. and F.

Personalities from Birutes Chorus

Well, Folks. MR. E. is back to gossip, heckle and etc. This issue will be strictly about Sunday November 12th at the Lith. Auditorium.

- - -

There was Mary Barnett looking especially attarctive with that new hair-do and stuff... Then girls and his sister Wanda cold, we saw Zen Prane wooing the with Eleanor trying to keep her warm... Then of course the Pratt Boys and Peetsy-Weetsy were parading around always together... I noticed that Foo-Foo had a frown on her brow and apparently **not** on speaking terms with Esqurie... but it won't be for long take it from I KNOW!..... And Stanley Evaskus certainly was present and trying to decide between Sweetie-Pie (Helen S.) and Albina Kasper and by the way Albina did a grand job on that solo of hers.... Ray Termenas made his appearance but we wonder what happened to Sadie she didn't show up... A place just wouldn't be complete without Ed Mankus and his camera so of course he was present. Our long absent member came down. Yes none other than Adam Maskoliunas. It was nice seeing you again but I understand that you're going to Kenosha with the rest of us this Sunday November 19th... Aldona Gulbin came in late but we all welcomed her with open arms... Maybe I shouldn't mention this but I just can't help myself. Did you notice the solo the Tenor Section presented Hugh? But our boys deny having anything to do with the out burst!

- - -

I wish to inform the readers of my column that I am the only writer under the name of MR. E. you see I have been accused of being all of several persons. I'm conceited and don't care to share my credit with several. So remember that all the columns written by MR. E. are written by **one** person.

MR. E.

ROSELANDERS SET A FAST CLIP FOR BRANCH ACTIVITY

ROSELAND. — The RoseLanders are really going places, folks.

We wish to announce to the Sparks, Redwingers, Monarchs and Zephyrs that our Sparkle Dance is not very far off. Did someone ask when? Why December 2. Where? At the "Lugan" Trianon. Music will be furnished by the Royal Islanders.

So folks don't forget to give us a helping hand and be present.

For a slight hint as to what we have in store for you just open your eyes. No. 1. Mis—TOE, No. 2. C—ETTI, No. 3. SPA—RS, No. 4. B-E-E-R.

Start Bowling Team

We are inaugurating our bowling league for members only Sunday, November 19, 2 p.m., at the Palace Bowling Alleys, 43 West 111th, just west of Michigan Avenue. We are depending on a 100 per cent turn out to to make this league a success. With eight teams already formed we have room for all members, so please make your presence Sunday.

WATCH THE ROSELANDERS GROW!

THE ROSELAND RUBE.

Cleveland Enjoys Concert Success

CLEVELAND.—I am happy to announce that our concert was a great success. Those of you who were there will agree that it was one of the best concerts the chorus has ever presented. The program was well arranged and replete with talent.

Most of the credit for the success should be given to maestro Joe Paltan, our director, and Jeanette Johnson, our pianist, for all the hard work and time they devoted to preparations. Alice Brazis is also deserving of credit.

The chorus commenced the program with the rendition of four songs with Eleanor and Frank singing solo. Eleanor appeared later in the program. Jeanette Johnson and Alice Brozis played a piano duet and played the ever popular "Beer Barrel Polka" for an encore.

The boys sextet which consists of Willie Valenta, Henry McLanus, Tony Susnis, Frank Streback, Bill Costner and Pete Boika gave their interpretation of three Lithuanian songs. A new chorus member, Ruth Shilnus perform a tap dance routine, accompanied by Alice Brazis on the piano. The chorus concluded the program with a series of four songs and two encores, while the audience clamored for more.

We are starting to work on a new program and we are asking again for new members to come down and sing with the chorus. Rehearsals are held every Friday at the Lithuanian Hall at 920 East 79th St.

—SPARKY.

ZEPHYR NOTES

Correction

The Zephyrs Grab-Bag-Party will be held the first Tuesday in December.

Flash: The Zephyrs are getting their sweaters this Sunday. I overheard that the colors weren't loud enough. But you see, us Zephyrs don't go in for flashie colors that would make us look like a Christmas tree.

Cupid's Couplets:

Joe Randok and Sally are getting along nicely.

A. S. and T. L. have kissed and made up for the moment, but don't let that mean anything. They've done it before.

Our Curley head wants to give his opinion of a man's idea of beauty. So here it goes.

Since women want to make themselves beautiful for men, I thought I might take the floor and give his idea of beauty.

Mere prettiness is a dime a bushel. There's so much of it that most of us come away with the feeling that perfect features aren't worth as much as a glowing personality.

New Members: Teddy E. and Hedwig M. have joined the Zephyrs. They are easy on the eyes, too.

This Modern Age

Young bride: "My husband is so careless of his appearance; it seems like he just can't keep button on his clothes."

Friend: "Are you sure it's carelessness? Perhaps they are —uh—well, sewed on improperly."

Young bride: "Maybe you're right. He is terribly careless with his sewing.

ZEPHYRETTE.

GRAND RAPIDS

GRAND RAPIDS, Mich.—Well, here we are again folks, but before we get down to brass tacks, we want to tell there are two of us writing now—Stella Judeika and Mary Ziuraitis.

The Lithuanian Art Chorus is gradually waking up—anyway at the last meeting four committees were elected. They are as follows: **Music Committee** — Violet Matulaitis, Florence Delinick, Mr. Kijouckas, Ruth Gilbert; **Business**—Stella Judeika, Nellie Ziuraitis, Joe Staskas, Alex Jasaitis; **Concert Committee** —Ruth Gilbert, Alex Jasaitis, Mr. Kijouskas, Florence Delinick, Violet Matulaitis.Emily Jakems; **Christmas Comittee**—Violet Matulaitis, Florence Delinick.

And to top it all off—we're planning a Card Party for November 15, 1939, at Son's and Daughter's Hall at 1057 Hamilton Ave., N. W., starting at 8 p.m. Admission is 15 cents. There will be dancing afterwards.

It looks like cupid is at work again. Am I right Joe Staskas and Ruth Gasper?

I guess we'll have to save pennies to get Alda Malinauskas a baby rattle for Christmas. She was very noisy at the meeting. A pacifier may help.

It is rumored that Albina Barts and Dorothy Kiryanoff want to resign from the chorus. Is it because a certain Danny and Frankie don't belong?

Boys, did any of you ever see Nellie Ziuraitis in riding breeches?

Why does Ed Patrilla go around with his head in the air? Why, girls didn't you know, Ed had a radio installed in his car? That's all for now.

Students at Washington University, in St. Louis are insured against marriage before graduation to the sum of $35. Monthly premiums are twenty-five cents for men, fifty cents for women. Redheads, rated a bad risk, are required to add three cents to their monthly half dollar.

Redwings Sponsor Sadie Hawkins Go Tomorrow Evening

Calling all hill-billys, calling all hill billys, are yes ready for the big doings tomorrow nite? Wal, if you all been yearnin' for some stimulatin,' corn sqeezin'g, donuts and other apetizin' etables, come out from yonder and your yearnin's will be satisfied. Specially all you gals! Here's yer chance! Mebbe all youh'll never git sech another try at ketchin yerself a male critter. (And hair pullin' will be let.)

If yez can't amuse yerself then we'll be amusin yuh and by gum yer gwan to have the time of yer life. All you Lil Abners and Daisy Maes come on out and sure's yuh do there'll be Elza Poppin. What a gal! Now yez can't stay away.

The place whar all these carryin' ons will be is Sully's Bar, 4400 S. Wastenaw Avenue. — the time, tomorrow nite when the moon comes out to give yuh an inspiration for some huggin' and squeezin like they do up in them thar hills.

All yuh city slickers, pole cats and coyotes, Monarchs, Sparks, Zephyrs, Roselanders and sech are especially welcome and bring 15 cents cuz Lil Abner needs a pair of shoes. We'll be seeing' yuh all.

Detroit Aido Strives to Improve Column

DETROIT—Gad, we have a lot of correspondents in our chorus. I didn't realize this until last Sunday when we held our monthly meeting. It seems, so our correspondents say, that the articles in the English Section have been a trifle short. I never knew, when I wrote an article, whether to cut the thing down to plain facts or whether to enlarge upon my thoughts. So far, I've given the details a miss and wrote the plain facts. Well, plain facts without detail I find doesn't seem to agree with the chorus.

To give our ex-correspondents a chance to give expression to their pent-up ambitions for writing, Algerd Geralt has thought up a great idea. That fellow is a whizz, especially when it comes to great thinking. He proposed a plan by which anyone in the chorus, who had a desire to write, could display his talent on a bulletin board which will be hung up in our hall this Friday. We can just imagine what a hit this is going to be.

Getting Personal

Alda L. had a birthday last Monday. The gang got together Sunday nite to sort of celebrate the occasion.

I wanted to see Alphonse Rye Sunday after the party, and there in the back seat of his car were Gerry and Sophie. It was cold; there was no heater in the car, but Gerry and Sophie were warm.

Roseland Aido Is Busy for Concert

ROSELAND. — The Roseland Aido Chorus is kept quite busy these days for they have new songs to learn for the L.K.M. Concert which is going to take place Sunday, December 3.

They are likewise busy learning songs for their own Concert which will be held Sunday, Dec. 10, at the 104th Street Hall. Our instructor, Joe Kenstovitz, has informed us that there will be two rehearsals a week, Sunday morning at 10 a.m. and Monday evenings at 7:30 p.m. All members please attend!