Musų Obalsis:
Už Progresą, Taiką ir Demokratiją!

VILNIS

This Issue Consists of Two Parts
PART ONE

VOLUME XXI, NO. 51. — KETVIRTADIENIS, VASARIO (FEBRUARY) 29 D., 1940 M., CHICAGO, ILLINOIS. — KAINA TRYS CENTAI.

KASDIENĄ...

Ta misija Ohio Sugriautos Lietuviai

Sumner Welles misijà pas Italijos ir Vokietijos diktatorius, o **paskui** Paryžiun ir Londonan, sukelia vis daugiau abejonių.

Ji gali būti bile kas, tik ne taikos misija.

Londonas reiškia nepasitenkinimo, o Paryžius net ir baimės dėl tos misijos rodo.

- - -

Kada prez. Rooseveltas paskyrė savo valstybės pasekretorių tai misijai, Maskvos spauda pareiškė, jog tai bus ne taikos, bet Amerikos kapitalistinių interesų plėtimo misija.

Roosevelto paslas veikiausia apžiurės Europos situaciją, kad Washingtonas galėtų geriau savo rolę tarptautinėj politikoj nustatyti.

- - -

Ohio demokratai prakišo dviejų kongresmanų rinkimus. Republikonai išrinkta.

Ohio demokratų vadovybė yra reakcininkų kontrolėj. Ta vadovybė manė, kad galima paneigti darbo žmonių, bedarbių reikalavimus, nesiskaityti su jais, ir vistiek laimėti.

Jie skaudžiai apsiriko.

- - -

Žinoma, butų klaida manyti, kad republikonai geresni. "Ohio gengė" valdė šalį laike Hardingo administracijos ir perdaug gerai žinoma, kad užmiršti republikonus.

Bet skaudžiai nusivylę demokratais, supykę ant jų, žmonės butų balsavę už bile ką, tik ne už demokratus.

- - -

Prez. Rooseveltas sykį teisingai pasakė, jog demokratų partija gali laimėti tik pilnai progresyviu programu. Reakcinę programą turi republikonai, kito tokio jau nereikin.

Deja, demokratai to nesilaiko. Ir pats prezidentas jau nesilaiko to. Rezultatas—demokratų pralaimimas.

- - -

Grupė torių Londone reikalauja skelbti karą Sovietų Sąjungai.

Dabartinėj situacijoj tatai rodos panašu reikalavimui saužudystės britų imperializmui.

Senis Lloyd George, gudrus politikas, šaukia: **"Nekliudykit Sovietų."**

- - -

Štai baisi apiera "finų patriotų": vietoj auksinių gražnų jie vartos geležinius žiedus.

Tai kaip "Naujienų" štabo pasiaukojimas socializmui.

- - -

Iš Maskvos pranešta, kad Mannerheim linija jau sugurinta.

Helsinkio pranešimai neužginčija finų traukimosi atgal visais frontais, bet vis atarijoja tą patį: "Rusai smarkiai mušami."

Jau ir reakciniai laikraščiai deda į kabutes tą "giesmę be galo," nes ji priešturauja ir faktams ir logikai.

- - -

Lenkų armija Francijoj jau sutvarkyta ir tuojau "eis prieš vokiečius."

Tai bus dar viena lenkų auka Britanijos imperializmui.

Gen. Sikorskis gaus medalių, Paderewskis pagyrimą, o lenkai kareiviai pražutį.

- - -

Už vieną dalyką Lietuvos žmonės bus dėkingi savo vyriausybei, kad ji neįtraukė Lietuvos į Lenkijos ar Suomijos padėtį.

Mannerheim Tvirtovės Sudaužyta, Sako SSSR

Nelieskite SSSR, Sako Lloyd George

BUTŲ PRAGAIŠTINGA ANGLIJAI SKELBTI KARAS SOVIETAMS.

Londonas, vas. 29. — David Lloyd George, buvęs premieru laike pasaulinio karo, perspėja Anglijos vyriausybę, nedaryti jokių žygių, kurie vestų į karą su Sovietų Sąjunga.

David Lloyd George

Karas su Vokietija yra perdidelis darbas, o prisidėjus dar karui su Sovietų Sąjunga butų pavojinga.

Ryšiai su Sovietų Sąjunga reikalingi dar ir dėlto, kad ji gali buti maisto resursai atsitikime ilgo karo. Vokietijos vyriausybė tai gerai žino ir dėlto stengiasi palaikyti savo sieną su Sovietais atvira.

Buvęs Anglijos premieras yra priešingas tiems, kurie šaukia, kad Anglija tuojau paskelbtų karą Sovietų Sąjungai, arba pasiųstų armiją Suomijon.

Tokis žygis butų pavojingas, sako George.

Dar Keturi Laivai Nuskandinti Šiaurės Juroj; Du Anglijos

Londonas, vas. 29. — Nuskandinta dar du Anglijos laivai, taipgi vienas Danijos ir vienas Švedijos.

Clan Morrison, 5,936 tonų, Anglijos laivas minos nuskandintas, taip ir Efos, mažesnis Anglijos laivas.

Nordia, švedų laivas torpedos nuskandintas, Maryland, Danijos laivas dingęs, nežinia kas su juo atsitikę. Manoma, nuskandintas.

N. Y. Valstijos Seimelis Pasisakė Prieš Trečią Terminą

Albany, vas. 29. — Valstijos legislaturoj priimta rezoliucija, kuria ragina kongresą uždrausti prezidentui Rooseveltui kandidatuoti trečiam terminui.

Rezoliuciją pasiulė demokratas, bet republikonai entuziastingai ją rėmė. Jie mano uždusią prezidentui smugį priimdami tokią rezoliuciją jo paties valstijoj.

18 Rubsiuvių Moterų Apnuodintos Gasu Dirbtuvėje

Passaic, N. J., vas. 28.—Westas Inc. įmonėj kilo didelė panika, kai 18 darbininkių apnuodintos gasu, o kiti 80 drabininkų leidosi bėgti kur kas gali.

Trys iš tų 18 nuvežta ligonbutin, kitos atsipeikėjo ir nėra pavojuje.

KOMPANIJOS AUKOJA SUOMIJOS VALDŽIAI.

Stockholm. — Šio miesto gatvekarių kompanija paskyrė vienos dienos įeigas gelbėjimui karono Mannerheim valdžios karo prieš Sovietus.

Kodėl lietuviai, lenkai ar finai turėtų kariauti už Britanijos imperializmą? **V. Andrulis.**

WELLES IR MUSSOLINIS KALBĖJOSI APIE PREKYBOS REIKALUS

KAIP AMERIKA GALI PRISTATYT ITALIJAI ANGLIES.

Rymas, vas. 29. — Jungtinių Valstijų valstybės pasekretorius Sumner Welles ir Italijos premieras Mussolinis svarstė, kaip Amerika gali parduoti anglies Italijai.

Einant karui juroj, Italijai vis sunkiau gauti iš Vokietijos anglies, o anglis jai labai reikalinga. Amerika gi turi perdaug anglies ir norėtų išvežti užsienin. Tam reikalui buvę pašvęsta gera dalis pasikalbėjimo.

Welles vizitas pas Mussolinį rado ne kokį atsiliepimą Paryžiuj ir Londonė.

Iš Italijos Welles vyksta į Vokietiją, pas Hitlerį, bet pirma to sustojo Šveicarijoj.

JAPONIJA PRASTAI ATSINEŠA.

Tokio. — Japonijos valdiški rateliai šaltai atsineša į Welles misiją Europon. Japonai sako, bile taika, kuriai iniciatyvą duotų Amerika, Japonijai negeistina.

Japonijos valdžia bijo, kad Paryžiuje ir Londone Welles gali tartis ir Azijos reikalais, o Japonija netiki nieko sau prielankaus iš Amerikos.

Kongresas Užgyrė Paskolą Suomijai, Bet Ne Ginklams

Washingtonas, vas. 29. — Vakar atstovų butas priėmė jau seniau pravestą senate bilių, kuris užgiria paskolą Suomijai $20,000,000, bet atmesta pataisymas, kad pinigai butų galima naudoti ir ginklų pirkimui.

Bilius nusako, kad pinigai galima naudoti tik maistui, žemdirbystės pagerinimams ir kitiems reikalams, kurie nėra karo reikmens.

SOCIALISTŲ PARTIJA NOMINUOS SAVO KANDIDATUS.

Washington, D. C. — Socialistų Partija skelbia, kad balandžio 6-8 ji laikys konvenciją ir nominuos prezidentinį kandidatą.

SOVIETŲ JUODŲJŲ MARIŲ LAIVYNAS GALINGAS.

Maskva, vas. 29. — Sovietų spauda persergėjo priešus, kad SSSR Juodųjų marių tvirtovės, taipgi laivynas yra užtektinai tvirta jėga atmušti priešą.

WELLES MATYS HITLERĮ

Berlynas. — Sumner Welles, prezidento Roosevelto paskirtas su slapta misija Europon, matys Hitlerį. Amerikos reikalų vedėjas Berlyne jau kalbėjosi su Vokietijos užsienio ofiso atstovu tuo reikalu.

10 ŽMONIŲ ŽUVO NUSKENDUS ANGLIJOS LAIVUI

Londonas. — Žvejų laivas Benvolio nuskendo su 10 žmonių susidurės su minom. Nuskendo ir laivo kapitonas.

JUOKAUJA IŠ "TAIKOS MISIJOS"; SAKO, TAI BIZNIO MISIJA.

Maskva, vas. 28. — Sovietų spauda sako, kad Sumner Welles atvyko Europon ne taikos tikslu, bet greičiau karo tęsimo tikslu. Jo misija esanti bizniška. Jis atvyko čia su planais, kaip Amerika gali daugiau parduoti Europai, karui einant, kaip daugiau biznio padaryti.

Pasitarimų su Europos valdžiomis tikslas taipgi liečia ir Pietų Ameriką. Jungtinės Valstijos norinčios hegemonijos pietiniam kontinente. Anglijai ir Francijai esant kare su Vokietija, nė viena pusė nenorės ir vargiai galėtų vykusiai priešintis tiems Amerikos tikslams.

Republikonai Laimėjo prieš Demokratus Ohio Valst.

Columbus, Ohio, vas. 29 d. — Renkant du kongresmanu demokratai pralaimėjo. Išrinkti republikonai. Mrs. Bolton laimėjo vietą savo mirusio vyro, bet republikonas McGregor laimėjo prieš naujadalybininką demokratą.

Ohio demokratų vadovybė yra reakcininkų kontrolėj ir nustoja pasitikėjimo.

Anglija Užsisakė Bombanešių Amerikoj Už $20,000,000

Santa Monica, Cal., vas. 29.— Anglijos prekybinė komisija užsakė pas Douglas Aircraft Corporation bombanešių už $20,000,000.

Orlaiviai turės buti padirbti ir pasiųsti vasarą 1941 metų.

Douglas kompanijos įmonėse dirbo 15,000 darbininkų, bet paskui buvo žymiai sumažinta. Dabar vėl jau dirba apie 12,000.

Skarletina Illinojuj Žymiai Paplitus

Springfield, Ill., vas. 29 d. — Valstijos sveikatos departmentas skelbia, kad skarlatina plinta. Jau pasirodė 656 nauji susirgimai.

Skarlatinos simptomai maždaug panašus į paprastą šaltį, tad daugelis žmonių nepaiso ir tas kliudo susekti ja sergančius.

40,000 AUDĖJŲ DAR TEBENORI ROOSEVELTO.

Boston, Mass. — Manydami, kad tik "aiškus progresyvis kandidatas" gali buti išrinktas demokratų tikietu į prezidentus, tekstilės darbininkų unijos 25 atstovai pasisakė už trečią terminą prezidento Roosevelto kandidatavimo.

BESAUDYDAMI VOKIEČIUS SAVIEMS PATAIKĖ.

Paryžius. — Pasirodžius prie Paryžiaus Vokietijos orlaivių eskadronui Francijos anti-orlaivinės kanuolės smarkiai šaudė.

Viena krintanti atgal granata pataikė į burį žmonių ir 6 sužeidė.

Sumner Welles, valstybės sekretorius Cordell Hull padėjėjas, kurio misija Europon sukėlė daug kalbų, daug politinių spekuliacijų. Skelbta, kad jo misija yra taikos Europoj, bet tam mažai kas tiki. Atrodo, kad tai bus daugiau bizniška, Amerikos interesų plėtimui misija, kaip kad taikos misija.

Reikalauja Tardyti Ablavų Darytojus Detroite

Washington, vas. 28. — Senatorius George W. Norris pasiulė ištirti darytas Detroite kratas pas komunistus ir kitus įtartus rekrutavime Ispanijos respublikai liuosnorių kareivių kada ten ėjo civilis karas.

Federalės valdžios agentų įsibriovimas į namus, areštavimas žmonių buvo nelegalus, sako Norris.

Federal Bureau of Investigation įmasi veiklos, kuri priešinga konstitucijai, sako šis senatorius.

Hitleris Nesiulys Taikos Roosevelto Paslui

Berlynas, vas. 29. — Hitleris nesiulysiąs Sumner Welles, valstybės sekretoriaus padėčiui taikos sąlygų ir nesitikįs iš Welles tokių sąlygų.

Vokietijos valdžia tačiaus atsineša link Welleso misijos gerai, kuomet Francijos vyriausybė išreiškė nepasitenkinimo ir parodė baimės.

Potviniai Apsėmė Didelius Plotus Kalifornijoj

San Francisco, Cal., vas. 29.—Siaurinėj Kalifornijoj dideli plotai žemės apsemti potviniu.

Patving upės išsiliejo iš krantų ir užliejo daug žemės.

Gub. Culbert Olson įsakė milicijai iškraustyti Yolo apskrity 70 šeimynų, kad išgelbėjus jas nuo potvinio.

DAR 13 AVIACIJOS MOKYKLŲ KANADOJ.

Ottawa. — Kanadoj įkuriama dar 13 naujų aviacijos mokyklų Anglijai. Kanadoj tokios mokyklos visai saugu. Čia mokina aviatorius ir siunčia Anglijon.

ŠEŠI MILITARINIAI LAKUNAI UŽSIMUŠĖ.

Tokio. — Iš Kyoto pranešta, jog orlaiviui sudužus užsimušė šeši Japonijos armijos lakunai.

Jie lėkė iš Mandžurijos į Tokio.

DAR 13 TVIRTOVIŲ PAIMTA; ŠEŠI FINŲ ORLAIVIAI NUŠAUTA MUŠYJ

DAUG FINŲ KARININKŲ ŽUVĘ; ARMIJA ŽYMIAI SUSILPNĖJUS.

Maskva, vas. 29. — Sovietų kariuomenės pranešimas sako, kad Mannerheim linija jau griuva Karelijos Tarpmaryj.

Sovietų kariuomenė jau prasimušė per tvirtovių zoną, paimdama naujų 13 tvirtovių, kurių 9 yra cemento ir plieno kanuolėm apginkluotos tvirtovės.

Dabar Sovietų kariuomenė galės skubiai ir lengviau pirmyn žygiuoti, prasilaužusi per tvirtoves.

Pranešimas taipgi priduria, kad keliose vietose Sovietų orlaiviai pasekmingai atakavo priešo armiją.

Dar šeši finų orlaiviai nušauta kautynėse su Sovietų aviacija.

STOKA KARININKŲ.

Stockholm. — Laikraščio Aftonbladet korespondentas iš Helsinkio praneša, jog barono von Mannerheimo armijoj žymiai praretėjo karininkai. Įsteigta užfrontėj kelios įstaigos, kur lavinama nauji karininkai.

170,000 Darbininkų Balsuos už Uniją

VIRŠ MILIONAS DARBININKŲ JAU BALSAVO.

Washington, D. C., vas. 29. — Balsavimas unijos klausimu keliose industrijose pasieks pačias aukštumas. Bėgiu dviejų mėnesių balsuos apie 170,000 darbininkų.

Balsavimas eis dviejose pačių didžiųjų industrijų — automobilių ir gumos.

NLRB daviniais, jau balsavo 1,026,813 darbininkų 2,631 įmonės.

Artimasi General Motors apie 1,026,813 darbininkų 2,631 įmonės.

Įsakyta Consolidated Edison and Consumer Power Co. pravesti balsavimus savo įmonėse, kur dirba apie 40,000 darbininkų. Kompanija yra General Motors savastis.

Gumo industrijos kelioms kompanijoms įsakyta pravesti balsavimas.

Bulgarija Jau Gavusi Iš Sovietų Aliejaus Pirmą Siuntinį

Sofija, vas. 29. — Pirmas siuntinys Sovietų aliejaus jau atvežta į Varną, Bulgarijos portą, iš Sovietų Sąjungos. Aliejinis laivas Troupsi atgabeno 10,000 tonų aliejaus.

Tai pirmas Sovietų laivas Bulgarijos porte nuo 1915 metų.

Laivais Komunikacija Tarp Sovietų ir Bulgarijos

Maskva, vas. 29. — Tarp Sovietų Sąjungos ir Bulgarijos prasidės kovo 1 reguliaris laivais susisiekimas. Iš Odessos į Varną reguliariai plaukios pasažieriniai ir prekiniai laivai.

SSSR ir Bulgarijos santykiai pastaruoju laiku žymiai pagerėjo.

ARTILERIJA BOMBARDUOJĄ VIBORGĄ, RAUDONARMIEČIAI JAU PRIE PAT DURŲ.

Helsinkis, vas. 28. — Sovietų kariuomenė atakuoja Viborgą iš kelių punktų. Viena dalis šaudo per smailumą Viborgo Įlankos ir stengiasi prasimušti kelią ir užeiti finams už pečių, atsistojus piet-vakarinėj miesto pusėj.

Kita dalis armijos eina iš rytų ir šiaur-ryčių.

Generalio štabo įsakymu, iškraustyta miestelis Sakkijarvi, apie 25 mylios į vakarus nuo Viborgo. Manoma, kad Raudonoji Armija einanti skersai Viborgo Įlanką, kuri dar užšalus ir padėmus Sakkijarvi patrauks į vakarus. Tatai taipgi apsuptų ir Viborgą.

SIAURĖS FRONTE.

Helsinkis. — Finų karinis štabas patvirtina pasitraukimą atgal šiauriniam fronte. Ten įvykę dideli mušiai ir finai pasitraukę net 75 mylias į pietus nuo Petsamo.

Vakar Sovietų orlaiviai skraidę virš besitraukiančių finų, bet bombų nemėtę, nė kulkosvaidžiais nešaudę. Jie apsukę čia leidosi atgal į savo bazę.

Helsinkio pranešimai giriasi, kad Karelijos frontuose finai orlaivia's apšaudę Sovietų komunikacijos punktus, bet nesako tokius nuostolius padarę.

"Finų šaltiniai" paduoda, kad 521 Sovietų orlaivis nušauta, nuo pradžios karo, bet tai nepatvirtinta.

3,000 Mėsininkų Streikavo Prieš Aukštas Kainas

Londonas, vas. 29. — Vienos dienos streikas 3,000 mėsininkų (bučerių) privertė valdžią sumažinti veik per pusę avienos kainą.

Mėsininkai matydami, kad valdžia sulaiko kitokią mėsą ir pardavoja avieną po 20 centų už svarą, visai atsisakė tą mėsą pirkti.

Valdžia nusileido.

SVETIMI ORLAIVIAI VIRŠ OLANDIJOS.

Amsterdam. — Anti-orlaivinės kanuolės garsiai traitėjo pasirodžius čia svetimos valstybės orlaiviams. Orlaiviai buvo labai aukštai, tad sunku pažinti, taipgi sunku pasiekti ir iš kanuolių.

IR KARALIAUS GVARDIJA TURĖS VEIKTI.

Londonas. — Karaliaus gvardija, kuri paprastai tik paradams laikoma, dabar turi stoti aktualėn tarnybon ir veikti kaipo dalis visos armijos.

Gal ir kariauti turės eiti.

DU IŠMESTA IŠ KOMUNISTŲ PARTIJOS.

Meksikos Miestas. — Herman Laborde ir Valentin Campa išmesti iš Meksikos Komunistų Partijos už savotišką elgimąsi, nesilaikymą partijos nusistatymo.

Laborde buvęs partijos sekretorius.

"VILNIS"
(The Surge)
LITHUANIAN LABOR DAILY
Published daily except Sunday, and on every Friday together with the regular edition is included an English Section, by the Workers Publishing Association, Inc. Subscription rates in United States, Canada and South America one year $5.50; six months $2.75. Chicago and foreign countries $7.50; six months $3.75. Subscription rates for the Friday edition, including the English Section, in the city of Chicago, 1 year $2.00; ½ yr. $1.00; outside of Chicago, 1 yr. $1.50; half yr. $0.75.

Advertising rates on application
3116 South Halsted Street, Chicago, Ill.
PHONE, VICTORY 1455

Entered as second-class matter September 28, 1926, at the Post Office at Chicago, Illinois, under the Act of March 3, 1879

Kėsinasi Ant "Daily Workerio"

Nekurie New Yorko geltonlapiai, ypatingai Hearsto "Journal-American," paskelbė pranešimą iš Washingtono, kad teisingumo departmentas planuoja ataką ant "Daily Workerio," USA Komunistų Partijos centralinio organo.

"Journal-American" sako, teisingumo departmentas tariasi prisikabinti prie "Daily Worker" techniškais kaltinimais. Bet ta proga stengsis atimti iš laikraščio teisę naudotis paštu, įkalinti leidėjus ir pagaliaus visai uždaryti laikraštį.

"Daily Worker" daleidžia, kad tokie planai gali buti Washingtone daromi. Tai sutinka su Wallstryčio ir Roosevelto administracijos karine programa. Juk dabar tik vaikas gal dar negalėtų suprasti, kad dabartinė administracija nusistačius už imperialistinio karo plėtimą ir į tą karą šios šalies įtraukimą.

Bet kad tai padaryti, tai taipjau visiem aišku, kad administracijai reikia pirmiausia nutildyt anti-karinę spaudą ir visus karo priešus.

"Daily Worker" yra vienas iš tų efektyviškiausių anti-karinių organų, kurį nenutildžius, vargu administracijai bepavyktų Amerikos jaunimą įtrenkti į tranšejas. O kas dėl kaltinimų, kokiais tariasi prie laikraščio prisikabinti, tai paprastas buržujų manevras. Juk visiems aišku, kad Earl Browderį ir Wm. Wienerį nuteisė tik todėl, kad nutildyt garsius karo priešus. O kaltino ir juos neva techniškais dalykais.

Pasikėsinimas ant "Daily Workerio," yra valdžios pasikėsinimas ant Amerikos žmonių civilių teisių ir demokratinių laisvių. Jeigu valdžiai pavyktų "Daily Workerį" pasmaugti, tai butų karo padegėjų atsiekta didelis laimėjimas.

Butų smugis taikai ir smugis darbo unijom.

Kol dar nevėlu reikia siųsti generaliam prokurorui Robert H. Jacksonui reikalavimai, kad "Daily Workerio" nedrystų liesti.

Žlugus Demokratija

Amerikos reakcinė spauda, jų tarpe ir lietuviška, dar vis drysta rašyti, kad Francija demokratiška, kad tenai šalis tvarkoma demokratiškais pagrindais.

Ne kartą musų buvo nurodyta, kad tai netiesa. Musų daug sykiu buvo pasakyta, kad demokratiją Francijoj sparčiai naikinama ir iš žmonių atimamą visokios pilietinės teisės.

Tą tiesą dabar patvirtina pranešimai iš Paryžiaus. Francijos žmonės esą labai susirupinę dėl dingusios demokratijos. Net ir tie francuzai, kurie iš karto pritarė Daladiero valdžiai ir manė, kad komunistai perdaug ant jo užsipuola, dabar galvas nuleidę vaikščioja. Vienas antro klausia, kur link Francija vedama?

Darbo unijos išdraskytos, darbininkų spauda ir organizacijos uždaryta. Komunistai atstovai išmesti iš parlamento ir retas kuris jų dar neįkalintas.

Laisva spauda iš viso pasmaugta. Kalbėt už geresnį pragyvenimą grieztai uždrausta. Reikalaut didesnio atlyginimo už darbą, kalba apie streiką—skaitoma valstybės išdavyste ir už tai laukia sunkios, jei ne mirties, baudos.

Policijai, žandarmerijai leista sulig savo nuožiūra kalint ir grusti neribotam laikui į koncentracijos stovyklas bile žmogų, kuris jiems gali atrodyti įtariamu, karo priešu.

Ir reikia pridėti, kad tokią priespaudą šalyje įvesti padėjo "socialistai." Be Blumo ir jo bičiulių pagelbos nė Daladieras, nė kitas reakcininkas nebutų galėjęs Francijos demokratiją pasmaugti.

Lietuva Buvo Alinama Ir Tebėra Alinama

Buvęs Lietuvos prezidentas Dr. Kazys Grinius, kurį smurtu smetoninininkai pašalino iš prezidentinių pareigų, "Lietuvos žiniose" parodo štai kokią Lietuvos žmonių padėtį:

"Vien džiova sergančių turime, tur but, apie 5 nuoš. visų gyventojų, iš jų bent 1 nuoš. yra jau sutrešę, t. y. turį atvirą džiovą. Juk tai sudaro apie 150,000 ligonių ('Kova su Džiova' 1939). Anot dr. Juškio (Medicina 1939 Nr. 3 p. 234), veneros ligos kaimuose plinta, apsikrėtimas jomis nemažėjęs, o pagal dr. V. Tercijoną (V. Baronas, V. Tercijonas—Motinos ir vaiko higiena, 1939, p. 174 'Lietuvoj kasmet tenka po vieną naują susirigimą sifiliu 1,000 gyventojų (1930—1931)". Kai kuriose kulturingose šalyse sifilis jau vadinamas nykstančia liga, bet pas mus to negalima sakyti. Ir čia **matome vis tolyn žengiantį tautos gyvo kuno trešimą, puvimą.** Trečia nelaimė, tai rachitas, kurio taip pat nepajėgiama nugalėti. Pediatrai spėlioja, kad 80 nuoš. visų vaikų perserga rachitu. Iš tos ligos, dėl kaulų suminkštėjimo, atsiranda daug šleivų, kuprotų, kreivakojų, pilnapadžių, netinkamų kariuomenei vyrų, bet svarbiausiai, kad dėl tos pačios ligos daugelis moterų gauna siaurus dubėnis ir dažnai susilaukia sunkių gimdymų. Nuo to ne viena moteris gimdymui atėjus miršta arba paliegi gauna, o kudikiai dažnai sužaloti arba negyvi gema. To negana. **Nuo sunkaus gimdymo į suspaustos galvutės** smagenis kartais kraujas išsilieja ir gyvas kudikis gimęs išauga su smegenų trukumais. Gal dėl rachito mes turime apsčiai ne tik visokių išklypėlių, bet daug bukapročių, sustingėlių, nerangėlių, atsilikėlių, nepataisomų tinginių, silpnapročių, bevalių, mažai gyvenimui tinkamų, mažaverčių žmonių. Nekalbu jau apie persigėrimo, persirukymo neišdildomas kune liekanas. Priminsiu dar staigių apkrėčiamų ligų padarytus ir paliktus kuno sugadinimus — širdies, inkstų, kepenų, žarnų, smegenų ir kitų organų defektus."

Dr. Grinius aliarmingai stato klausimą, kas ištiks lietuvių tautą, jeigu tokia padėtis pasitęs ilgiau. Jisai neabejoja, kad už pusantro šimto metų vargiai bus likęs bent vienas lietuvis, jei žmonių sveikata Lietuvoje bus taip apleista, kaip dabar yra.

Dr. Grinius ne komunistinių pažiurų žmogus. Politiniai jisai priklauso liaudininkams. Tad jo parodymas kokioj padėtyj šiandien yra Lietuvos žmonės ir kokio pavojaus link lietuvių tauta eina, ne perdėtas faktas, bet dar gali buti nedasakytas.

Vis dėlto ir tiek, kiek pasakyta meta sunkų kaltinimą dabartiniam Lietuvos valdonam. Iš to visiškai aišku, kad smetonininkai tęsia Lietuvos alinimą, pradėtą Lenkijos šėlktų nuo Liublino unijos ir vėliau pasmarkintą Rusijos caristų.

Turkų laikraščiai kursto visuomenę parodyti "didžiausią pasiryžimą," kai ateis pavasaris. Turkų valdžia jau nėra neutralė. Ji užmiršo kiek daug pagelbos suteikė Turkijai Sovietų Sąjunga, kuomet Anglija sukurstė prieš ją Graikiją. Iš Ankaros jau plaukia tos pačios srutos, kokios pirmiau plaukdavo iš Rygos.

Anglijos milionai neišgelbės Turkijos, jeigu pasiners kruvinon avantiuron.

Ar žinote, kurioj šaly populiariškiausias anglų dramaturgas W. Shakespeare? Sovietų Sąjungoje.

Kiek visam pasauly statoma Shakespearo dramų, tai nėra nei pusė to, kiek stato SSSR.

Visų tautų genijai Sovietų Sąjungoje randa tikrą tėviškę.

IŠ SAN FRANCISCO, CALIFORNIA

Iš Musų Darbuotės Pereitais Metais ir Dabar.

Vasario 2 d. atsibuvo LLD 153 kp. mėnesinis susirinkimas. Narių šį sykį atsilankė neperdaugiausiai, kas yra peiktina. Gerbiamieji, ateityje lankykite savo organizacijos susirinkimus. Tas išeis jums ir organizacijai ant naudos.

Finansų raštininkė d. Sutkienė davė raportą iš pereitų metų darbuotės. Raportas skamba sekamai: Įplaukų pereitą metą buvo $253.77; išlaidų $236.17. Minėta suma finansų sukelta parengimais ir šiaip surinkta. Čia smulkmeniškai neminėsiu, nes užimtų perdaug vietos laikraštų. Suminėsiu tik stambesnius dalykus.

Keturi parengimai pelno davė $80.63; du piknikai pelno davė $50.25. Spaudai už laimėjimo tiketus surinkta $21.85. Ispanijai surinkta $16.60. Lietuvos draugams $3.35. Literaturos parduota už $9.70.

Išaukauta sekamai: Dienraščiam "Vilniai" $15.55; "Laisvei" $26.30; "Peoples World" $30.23; Tarp. Darbininkų Apsigynimui $21.25; Ispanijai $27.30; Lietuvos politiniam kaliniam $8.35; Agitacijos Fondui $8; pasveikinimas Moterų Seimui $5. Apmokėta bila už literaturą $10.34. Taigi, iš viso pereitą metą išmokėta $182.61. Tai nemaža suma pinigų iš tokios mažos lietuvių kolonijos.

Musų kuopa per pereitą metą gavo tris naujus narius. Dabar kuopa turi 28 narius. Manome, kad dasivarysime iki 30. Kaip matote, musų kuopa neskaitlinga nariais, vienok darbais galime lenktyniuoti su didesnėm kolonijom.

Beje, turiu už garbę priminti, kad musų draugės moterys sukėlime pinigų daugiausia pasidarbuoja, ar tai parengimų komisijose, ar aukų rinkime. Net ir kuopos valdyba susideda veik vien iš moterų. Vyrai pas mus kaž kodėl nerangūs.

Viršminėtam susirinkime nutarta paaukuti $5 dėl tų lietuvių, kurie kovojo Ispanijoj, o dabar randasi Francijos koncentracijos kempėse.

Tą patį vakarą laikė susirinkimą ir LDS 58 kp. Be kitko, pakeltas klausimas kas link "Vilnies" jubiliejaus. Nutarta pasveikinti su $5 ir nutarta paaukauti $5 dėl "Peoples World." Nutarta surengti balių pradžioje balandžio mėnesio. Dabar ši kuopa turi 24 narius.

Vasario 3 d. atsibuvo balius, kurį rengė LLD San Francisco ir Oakland kuopos bendrai. Minėtas balius buvo labai smagus ir pasekmingas. Matyti publikai patiko tą svetainė. Iš publikos girdėjosi, kad turime tankiau balius joje rengti.

Buvo ir laimėjimas. Drg. Žalogienė paaukavo surį, kurį leidome išlaimėjimui. Taipgi drg. Karosienė parvežė surį iš Oregon ir paaukavo. Kadangi du suriu neparankų leisti, tai vieną pakeitėme ant pantės degtinės. Už laimėjimo tikietukus surinktą $6.20. Abelnai balius davė pelno $52.43. Padalinus abiem kuopom, išėjo po $26 su centais.

Baliaus surengime ir pačiame baliuje dirbo iš Oaklando draugai: Gegutienė, Rode, Karosienė, Karosas ir Jankauskas; iš San Francisco Sutkienė, Bernotienė, Kolinas, Mugenis, Kazlauskas, Sutkus ir Knišas. Varde kuopų komisiją visiems, kurie aukavo ir kurie dirbo, taip pat ir gerbiamai publikai, tariame širdingą ačiū. —153 Kp. Koresp.

DR. DOVAS ZAUNIUS

Vasario 22 d. vidurdienį Kauno Miesto ligoninėje, širdies smugio ištiktas, mirė Dr. Dovas Zaunius.

Dovas Zaunius kilęs iš Prusų Lietuvos susipratusių lietuvių šeimos. Pas jo tėvus Tilžės-Ragainės apskrityje kaizerio laikais rinkdavosi visi Prusų lietuvių veikėjai. Pasiturįs ukininkas, jis visus vaikus išauklėjo lietuviškoje dvasioje ir leido į aukštąjį mokslą. Vienas sunų liko Vokietijoje, tėvų ūkyje, be to, buvo savo gimtajam apskrityje (Ragainės) valdišku apskrities veter. gydytoju. Kita duktė—med. gydytoja Klaipėdoje, ir, bene jauniausias, Dovas, gimęs 1892 m. birželio 19 d., baigė jūridinius mokslus Vokietijoje, kur 1917 m. gavo jur. daktaro laipsnį. Vėliau dalyvavo pasauliniame kare vokiečių armijoje, vėliau, kaip mokąs lietuvių kalbą, buvo priskirtas prie vokiečių karo štabo Kaune ir Vilniuje. Čia jis susipažino su Didžiosios Lietuvos veikėjais ir, kuriantis Lietuvai, stojo jos tarnybon. Sausio 15 d. 1919 metų buvo paskirtas Užsienių Reikalų Ministerijos patarėju. Tais pačiais metais rugsėjo 10 d.—Politikos Departamento direktorium, 1920 m. vasario 8 d.—charge d'affaires Latvijai, 1921 m. lapkričio 10 d. ten pat ir Estijai ministeriu—rezidentu titulu.

Išgirdęs apie sukilimą Klaipėdoje, pradėjo nerimti ir prašėsi leisti vykti į tą kraštą. Atvyko į Klaipėdą po prijungimo. Lietuvių buvo paduotas kandidatu į aliantų sudarytos krašto Direktorijos pirmininkus, bet nebuvo priimtas, kaip gimęs ne pačiam Klaipėdos krašte, o Prusuose, tad grįžo į Kauną, kur po trumpo buvimo Užsienio Reikalų Ministerijoje centre, 1923 m. birželio 5 d. buvo paskirtas įgaliotu ministeriu ir nepaprastu pasiuntiniu Čekoslovakijai, o nuo 1924 m. lapkričio 1 d. ir Rumunijai. 1925 m. vasario 12 d. tuo pačiu titulu Šveicarijai. Tais pačiais metais kovo 17 d. buvo paskirtas nuolatiniu atstovu prie Tautų Sąjungos. 1927 m. gegužės 23 d. vėl grįžo į centrą ir buvo Užsienių Reikalų Ministerijos Teisių-Administracijos ir Ekonominio departamentų direktoriu. 1928 m. spalių 1 d. paskirtas gen. sekretoriu (vice-ministeriu) ir nuo 1929 m. lapkričio 9 d.—užsienių reikalų ministeriu, kurio pareigose išbuvo iki 1934 m. birželio 13 d. Po to jis pasitraukė iš Užsienių Reikalų Ministerijos ir buvo išrinktas vienu iš Lietuvos Banko direktorių ir, eidamas tas pareigas iki mirties, buvo Valiutų Komisijos pirmininku.

Taip trumpai skamba jo tarnybinis lapas. Visų Užsienio Reikalų Ministerių pareigos nelengvos, bet Lietuvos, mažos valstybės, turėjusios neišrišlą Viliniaus klausimą, saugojusios Klaipėdą ir dėl to turėjusios tiek konfliktų su kaimynine Vokietija ir didžiulėmis valstybėmis—Klaipėdos statuto signatarais, bevo itin sunkios. Dr. D. Zaunius dalyvavo ir lietuvių-lenkų konferencijoje Karaliaučiuje, jis pasekmingai gynė ir laimėjo Lietuvai bylą Haagos Tarptautiniame Tribunole prieš Vokietiją 1932 m. rugpiučio 11 d., kurioje Lietuva buvo kaltinama sulaužiusi Klaipėdos konvenciją.

Kaip žmogus jis buvo malonus, demokratiškas apsiėjime, geras viršininkas pavaldiniams, pasižymėjo dideliu darbštumu.

Be tiesioginių pareigų, užimdamas svarbius postus valdžios tarnyboje, velionis aktyviai dalyvavo visuomeniniam veikime ir rašinėdavo ekonominiais bei politiniais klausimais Lietuvos spaudoje.

Su jokia politine partija jis nebuvo susirišęs.

Su jo mirtimi Lietuva neteko gabaus diplomato bei ekonomisto, kuris pačiam amžiaus tvirtume (48 m.) dar daug žadėjo.

L. G. K.

KUR IR KADA KALBĖS DRAUGĖ S. SASNA

S. Sasna.

Chicago, Ill., kovo 10 dieną, Lietuvių Auditorijoj, 3133 So. Halsted st., 2:30 val. po pietų. Rengiamas nepaprastai turtingas programas. Vakare bus šokiai. Rengia V. V. Liet. Moterų Sąryšis.

Racine, Wis., kovo 11 dieną, 7:30 val. vakare, Dreamland svetainėj, kampas 12th ir Herrick gat. Rengia LLD 65 kp.

Kenosha, Wis., kovo 12 dieną, 7:30 val. vakare, German-American Home, 1715—52nd street. Rengia Lietuvių Moterų Pažangos kliubas.

Sheboygan, Wis., kovo 13 d., 7 val. vakare, J. Beniulio svetainėj, 735 Indiana ave. Rengia LLD 8-tas apskritys su pagelba 167 kuopos.

Roseland, Ill., kovo 14 dieną, 7:30 val. vak., Darbininkų svetainėj, 10413 Michigan ave. Bus puikus programas. Rengia Roselando Lietuvių Moterų kliubas.

Brighton Park (Chicagoje), kovo 15, 7:30 val. vak., Hollywood svetainėj. Bus gražus programas. Rengia Brighton Parko Lietuvių Moterų kliubas ir LLD 104 kuopa.

Cicero, Ill., kovo 16 d., 7:30 val. vakare, Liuosybės svetainėj. Rengia naujai susitvėręs Moterų kliubas.

Gary, Ind., kovo 17 d., 6 val. vakare, Amerikos Lietuvių kliube, 1605 Madison st. Bus gražus programas. Rengia VV Lietuvių Moterų Sąryšis.

Rockford, Ill., kovo 18 dieną, 7:30 vakare, Lietuvių svetainėj, 510 Islanda ave. Rengia LLD 29 ir 70 (moterų) kuopos.

Grand Rapids, Mich., kovo 19 d., 8 val. vakare, Šv. Jurgio Draugijos svetainėj, 1513 Quarry ave. Rengia Liet. Literaturos Draugijos 66 kuopa.

Detroit, Mich., kovo 20 dieną, 7:30 val. vakare, Draugijų svetainėj, 4097 Porter st. Rengia Detroito Lietuvių Moterų Pažangos kliubas. Bus gražus programas.

Cleveland, Ohio, ir apielinkėj kovo 22-23-24-25. Galutinų žinių dar negauta.

Pittsburgh, Pa., kovo 27 dieną, 7:30 val. vakare, Lietuvių Darbininkų Susivienijimo name, 1320 Medley st., N. S. Pittsburgh. Bus programas. Kalbės ir drg. **Ema Sliekienė.**

Prašome visų rengimo komisijų pradėti prirengiamąjį darbą, garsinti per susirinkimus ir šiaip kalbėti su lietuviais apie šias prakalbas. Plakatus dar tik už kelių dienų legalėsime išsiuntinėti, nes ne iš visur gavome užsakymus, tad nežinome kiek daryti. Garsinti galima iškabinus šį pranešimą svetainėse ant buletino.

Maršruto Rengimo Komisija.

HARTFORD, CONN.

REZOLIUCIJA

Priimta masiniame Hartford, Conn., lietuvių darbininkiškų organizacijų susirinkime, vasario 11 d., 1940 m., kuriame dalyvavo apie 300 lietuvių, paminėjimui Lietuvos nepriklausomybės 22 metų sukaktuvių:

Mes nuoširdžiausiai sveikiname Lietuvos ir Sovietų Sąjungos padarytą apsigynimo sutartį;

Mes esame dėkingi Sovietų Sąjungai už sugrąžinimą Lietuvai Vilniaus miesto su jo srytimis. Mes tai skaitome didžiausiu Lietuvos laimėjimu;

Mes reniame ir pasižadame remti visais budais Vilniaus vargunčius;

Bet mes taipgi reikalaujame, kad Lietuvos vyriausybė tuojau suteiktų amnestiją Lietuvos politiniam kaliniam!

Toliau, mes reikalaujame, kad Lietuvoj butų atsteigta demokratinė santvarka; kad be jokio atidėliojimo butų sugrąžintos Lietuvos žmonėms demokratinės teisės ir civilės laisvės!

Lai šios rezoliucijos kopijos buna pasiųstos Lietuvos prezidentui A. Smetonai, ministerių pirmininkui Merkiui, ir Lietuvos ir Amerikos lietuvių spaudai.

Sykiu siunčiame, per p. Budrį, Lietuvos konsulų New Yorke, **$13.00** vilniečių paramai, suaukolų šiame masiniame susirinkime.

Susirinkimo pirmininkas,
Zigmont R. Yuška.

Du Lietuviai Mirė, Serga Dvi Draugės

Kenosha, Wis. — Lietuvos Balso Draugystė rengiasi prie didelio parengimo, kuris įvyks kovo 3 d., German-American Home. Programas prasidės kaip 4:30 po pietų. Tai bus 30 metų jubiliejinis parengimas, nes šį metą sukako 30 metų los draugystės gyvenimo.

Programą pildys Lyros choras ir pačios draugystės nariai dalyvaus programe. Jie žada visiems iškelti surpryzą. Įžanga labai pigi. Visi nariai turėtų įsigyti biletus ir sykiu dalyvauti šiame parengime.

Pereitą savaitę Kenosha lietuvių tarpe atsibuvo dvejos laidotuvės. Abu mirusieji buvo Lietuvos Balso Draugystės nariai.

Marijona Totilas mirė vasario 12 d., ligoninėj. Draugai Totilai važiavo į kapines, kur jų sunus Charles yra palaidotas ir paliko nelaimę. Totilienę smarkiai sužeidė. Ji išbuvo ligoninėj 8 dienas, ir mirė. Totilas taipgi buvo sužeistas, bet ne taip sunkiai. Velionė paliko dideliame nuliudime vyrą Joną, dukterį ir žentą Mr. ir Mrs. A. Wilkiel, sunų Antaną ir marčią ir du anuku. Sunus Charles mirė gruodžio 26 d., 1939 metuose.

Stasys Balatavičius mirė vasario 15 d., sulaukęs 63 metų. Sirgo mėnesį ir pusę. Paliko didelianie nuliudime žmoną ir 3 sunus.

Draugė N. Vepraukienė turėjo didelę operaciją. Dvi savaites išbuvo ligoninėj. Dabar randasi savo namuose, 4512 Sheridan rd. Draugės turėtų aplankyti ligonę.

Taipgi serga ir Rozalija Jeseliunienė. Ji randasi savo namuose, 5006—24th ave. Ir šią draugę nepamirškite aplankyti.

Komisijos Koresp.

"Vilnies" Skaitytojas Gaisre Sudegė

Vasario 27 d., "Vilnies" administraciją pasiekė liudnas laiškas iš Kanados. Petras Ryčkis pranešė, kad musų geras vilniečis, "Vilnies" skaitytojas, J. Fargisas žuvo gaisre.

Keliais žodžiais pranešdamas Petras Ryčkis sako, kad velionis J. Fargisas taip sudegęs, kad tik keli svarai pelenų liko iš jo kuno.

Tai baisi tragedija. Gal kas nors parašys plačiau apie tai. Nežinome nei kiek šeimynos velionis paliko, nei šiaip informacijų apie jo gyvenimą. Mums gaila J. Fargiso kaipo skaitytojo ir gaila kaipo žmogaus patikusio tokią baisią tragediją.

"VALKATA KARALIUS"
4 Veiksmų Operetė
Statys L.K.M. Choras
Balandžio 7, 1940
Sokolų Svetainėje

Kaltina Gembleri Už Taksų Nemokėjimą

Federalė džiurė įkaltino A. J. Creighton, South Side Skidmor-Johnson gembliniimo trusto manadžerį už nemokėjimą įplaukų taksų. Ponas Creighton per kelis metus žymiai pralobo, susidėjo $356,803 pinigų. Bet jis valdžiai nedavė raporto kiek turi įplaukų ir už tai nemokėjo mokesčių.

Dabar federalės valdžios "income tax" agentai išvilko į aikštę, kad Skidmore-Johnson manadžerius skolingas valdžiai taksų $32,160. Valdžia reikalauja užmokėti taksus ir nubausti už norėjimą valdžią apsukti.

WPA Anglų Kalbos Mokyklos Suaugusiems

WPA administratorius L. H. Jacob savo aplinkraštyj žymi, kad šiuo laiku mokinasi Chicagoj anglų kalbos 25,000 žmonių.

Jis savo aplinkraštyj nurodo, kad kas tik nori mokintis angliškai, dienom ar vakarais, gali kreiptis į bile viešą mokyklą, arba knygyną ir gaus informacijas, kur arciausia gali gauti vietą angliškai mokintis WPA įsteigtoj mokykloj.

Taipgi nurodo, kad moterys ir vyrai, kurie nori pasimokinti siuvimo, ten gali pasiklausti ir gaus nurodymus kur to amato mokinama.

Kovo 10 d. Didi Moterų Tarptautinė Šventė.

Chicagos Liet. Moterų kliubai bei draugijos, po vadovyste Vidur-vakarinių Valstijų Lietuvių Moterų Sąryšio, rengia didžiulį koncertą kovo 10 d., 2 val. po pietų, didžiulėj Lietuvių Auditorijos svetainėj.

Šio parengimo pamatinis tikslas, tai linkamai paminėti Tarptautinę Darb. Dieną kovo 8.

Programą pildyti yra užkviesti 3 moterų chorai ir 3 vaikučių mokyklėlių chorai. Taip pat gabi šokikė mažytė R. Schultz ir šokikė Augenia Misčikaitytė.

Kadangi šis parengimas yra rengiamas kaipo paminėjimas tradicinės moterų šventės, tad bus svarbių kalbų iš vietinių kalbėtojų; turėsime ir viešnią iš Brooklyn, N. Y., tai d. S. Sasna, viena iš "Laisvės" redaktorių. Ji gal už visas širdingiausiai darbuojasi pažangiųjų lietuvių moterų tarpe. Neabejotina, kad jos kalba bus įspudinga ir perdėm širdinga. Tad praleidus jos prakalbą galėsit jaustis neatlikę organizacinės pareigos.

Po prakalbų ir dainų bus puiki muzika šokiams.

Turėsime skanių valgių ir gėrimų. Įžanga į moterų dienos iškilmes vos 35c. išanksto įsigijus bilietą, o prie durų 40c.

Tad prašome visos lietuviškos publikos, taip moterų, taip vyrų, buti bendrame Chicagos lietuvių moterų surenštame koncerte ir maloniai praleisti laiką; taipgi parodyti savo draugišką simpatiją dėl apvienijimo lietuvių moterų veiklos.

—J. Skeberdytė,
Sąryšio Sekretorė.

Atvažiavo Svečias Janauskas iš Kanados

Penktadienį svarbios prakalbos "Vilnies"» salėje.

Draugas Janauskas, "Liaud. Balso" administratorius, vakar atvyko į Chicagą. Jis šioj apielinkėj pasiliks per dvi savaites. Ta proga pasakys keletą svarbių prakalbų.

Penktadienį, kovo 1 d., drg. Janauskas kalbės "Vilnies" salėje, pradžia 8 val. vakare. Jis daug įdomaus papasakos apie Kanados lietuvių gyvenimą ir apie abelnus darbo žmonių reikalus.

Tad šiuomi kviečiame Bridgeporto apielinkės lietuvius skaitlingai rinktis vakare į "Vilnies" salę išgirsti svečio svarbią prakalbą. —Vilnietis.

Kas Veikiama West Pullmane?

Rengiamės prie LDS antros kuopos pramogos

Kovo 9 d. LDS 2 kuopa rengia žaislų ir kortų lošimo parę. Pramoga prasidės 7:30 val. vakare, Bimbos salėje, 635 W. 119th st. Lietuviai prašomi atsilankyti į kuopos parengimą ir linksmai praleisti vakarą.

Sorkio orkestras grieš šokiam; įžanga tik 25 centai. Ypač kviečiame jaunimą parengime dalyvauti.

Bus skanių užkandžių ir gėrimų.

—Kviečia Komitetas.

ROSELANDO ŽINIOS

Iškilmės nedėlioj, kovo 3 dieną.

Kur busite ar ne, bet į roselandiečių bankietą, kurį rengia bendrai LDS 139 kp. ir LDS 204 jaunuolių kp., Darbininkų svetainėje, 10413 S. Michigan ave., lutinai atvažiuokite. Pradžia 4 val. po pietų.

Nors roselandiečiai visada surengia puikius bankietus, bet šitas bus vienas iš puikiausių. Gaspadinės yra pasirengę visus gerai pavaišinti su skaniais valgiais.

Taigi, Roselando ir Chicagos lietuviai esate kviečiami dalyvauti ir smagiai laiką praleisti. Aš užtikrinu, kad visi busite patenkinti. Bus gera lietuviška orkestra del šokių. Tikietas iškalno perkant 40 centų, prie durų 50 centų.

Pasimatysime nedėlioj bankiete. —J. S.

Numirė Tofilė Dizano-Biliunaitė

Vasario 16 d. iš gyvųjų tarpo staigi mirtis išplėšė Tofilę Dizano - Biliunaitę.

Ryte ji atsikėlė, jautėsi visai sveika, trusėsi apie stubą. Vyras išėjo į darbą. Ji manė išsiplaus grindis ir paskui imsis kitų darbų. Grindis pradėjo plauti, bet nebaigė. Apslobo ir ten per visą laiką buvo ant grindų. Parėjęs vyras iš darbo rado ją be sąmonės, be žado.

Kuo greičiausiai nugabeno į ligoninę ir ten, su kvėpavimo mašinos pagelba norėjo atgaivinti, sugrąžinti sąmonę. Bet niekas negelbėjo. Po devynių valandų ji numirė. Sako, užėjo kraujas ant smegenų, tai nuo to ir mirė.

Tofilė buvo pačioj jaunystėj, tik 33 metų amžiaus. Ji augo prie tėvelių, Benld, Ill. Jaunutė atvažiavo į Chicagą. Čia gavo darbą ir gyveno. Susipažino su Mike Dizano ir penki metai atgal apsivedė. Gražiai jiem sekėsi gyventi. Vyras jos labai gailėjosi. Apart vyro, ji paliko motušę Baniulienę, jos vyrą Joną, seserį ir daug kitų giminių.

Tofilės motušė gyvena Benld, Ill. Ji tuoj pribuvo į Chicagą sužinojus apie nelaimę. Skaudu buvo žiurėti į motinos liudėsį ir neišgydomai padarytą skausmų širdyje.

Velionę palaidojo iškilmingai. Buvo daugybė gėlių. Laidotuvės įvyko vasario 21 d., Šv. Kazimiero kapinėse.

Nuo savęs reiškiu didžią simpatiją Baniulienei ir šeimai.

—K. Guzevičienė.

Algos Nukrito, Darbai Sumažėjo Chicagoje

Karo kurstytojai sudavė skaudų smugį darbininkijai.

Martin P. Durkin, Illinois Darbo Departamento direktorius, pateikė spaudai raportą apie darbų ir algų stovį šioj valstijoj. Statistika rodo, kad Chicagoje per sausio mėnesį darbų sumažėjo 4.7. Apie 5 nuošimčiai mažiau darbininkų įmonėse, negu buvo prieš naujus metus.

Visos valstijos plotme darbų sumažėjo 4.2 nuoš.

Algų sumažėjimas dar didesnis. Chicagoj sausio mėnesį darbininkam algom išmokėta 5.4 mažiau, negu prieš naujus metus. Visos valstijos plotmėj algos sumažėjo 4.8 nuoš.

Daugelis karo kurstytojų, tai yra, elementų, kurie nori įtraukti šią šalį į Europoj einamą skerdynę, pasakojo apie ekonominę prabangą. O kaip matote iš to tik daugiau skurdo darbininkam ir mažiem biznieriam.

CLEVELAND, OHIO

Amerikos Lietuvių Moterų Kliubo susirinkimas įvyks vasario 29 d., 1940 m., Lietuvių svetainėje, 920 E. 79th St., 8 valandą vakaro. Prašom visų narių atsilankyti, taipgi atsivesti naujų narių. Bus svarstomi labai svarbs reikalai. (29)

HAMTRACK, MICH.

L.L.D. 188-tos Kp. Narių Atydai!
Kuopos susirinkimas įvyks naujoj vietoj, pas drg. Latozą, 1035 Caniff, penktadienį, kovo 1 d., 7:30 val. vakaro. Visi nariai maloniai būt laiku, nes yra daug svarbių reikalų aptarti. Atsiveskit ir naujų narių. (27c29)
A. V., Sekr.

"VALKATA KARALIUS"
Balandžio 7, 1940

Vilnoniai Šveteriai, Pančiakos, Pirštinės ir Kepurės. Drobė Pakloėms ir Užvalkalams. Vilnoniai Apatiniai Marškiniai ir Kelinės Vyrams; Union Siutai.

Bridgeport Knitting Mills
504 West 33rd Street
Arti Normal Ave., Chicago
TEL. VICTORY 3486
F. Selemonavičius, Sav.
Aidara Kasdien ir Vakarais ir Sekmadieniais.

UNIVERSAL RESTAURANT
Vestuvėm, Krikštynom ir Kitokiem Bankietam Suteikiam Patarnavimą. Linksmas Patarnavimas Visiems
Antanas Norkus, Sav.
750 W. 31st St., Chicago, Ill.
TEL. VICTORY 9630

Advance Krautuvė
Atidaro Sezoną
SU DIDŽIAUSIA VERTYBE
6 Kubiškų Pėdų Didelis 1940 Metų
FRIGIDAIRE

$114.75
Didelė Nuolaida už Seną Refrigeratorių
LENGVUS IŠMOKĖJIMAI.

Advance Krautuvė džiaugiasi pasiulanti tautoms šią didžiausią vertybę Refrigeratorių istorijoje. Tik pamėgstykite—6 kubiškų pėdų tikras Frigidaire už .. $114.75

Užsisakykite tuojaus, nes ši kaina tik trumpam laikui.

Advance Krautuvė pilnai autorizuota pardavėja General Motors produktų ir turi pilną pasirinkimą šių sviete pagarsėjusių Frigidaires, visokių dydžių, modelių ir kainų.

ADVANCE FURNITURE CO. INC.
2536-40 West 63rd Street
Tel. HEMlock 8400
Vedėjai ir Pardavėjai:
J. Kalėdinskas, A. Lapėnas, J. Miškus
visiem maloniai patarnaus.

Akiniai Visokios Mados

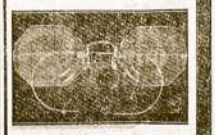

už $2.45
pritaikyti akims su pilna garantija. Ekzaminavimas akių veltui. Sulaužytą lensą padarome už $1.00. Nauji templeliai 50c. Adjustinimas akinių VELTUI.
Dr. Karolis Nurkat-Nurkaitis randasi didžiulėje Jėseph F. Budriko krautuvėje kokią dieną ir nedėlioje iki 4 val. popiet.
JOSEPH F. BUDRIK
Furniture House
3409-11 SO. HALSTED ST.
Tel. Yards 2151

Darome Matrasus Sulyg Užsakymo

Sutaupyk krautuvės pelną perkant tiesiai iš dirbtuvės.
Taipgi čia galima gauti lovas, springsus ir atnaujinius matrasus už labai žemą kainą.
GOODREST MATTRESS CO.
4537 So. Ashland Avenue
Phone Yards 6121

Phone Boulevard 4552 Moterim: Seredomis.
PAULINA
RUSSIAN TURKISH BATHS
ATLANKYKIT SVEIKATOS PIRTĮ
ANTANAS F. CZESNA per 20 metų rupinasi žmonių sveikata. Dabar naujai pertaisė savo pirtį su akmenų krosnim, padarant tikrai lietuvišką.
Duodame Elektros Trytmentus, Ultra Violet Sunshine and Infra Red Light Radiations.
1657 W. 45th St., Kampas S. Paulina St.
A. F. CZESNA, Savininkas.

Siunčiame Gėles Telegramu į Viso Pasaulio Dalis
LOVEIKIS — Kvietkininkas
Gėles Vestuvėm, Bankietam, Pagrabam
3316 S. Halsted St., Chicago, Ill.—Yards 7308-9

LEO NORKUS, JR.
DISTRIBUTOR OF
Ambrosia-Nectar
BEERS
ĖMKITE TIK GERĄ ALŲ, padarytą Chicagoj. Visi geria ir mėgsta AMBROSIA Alų, bet, prie to, išdirbėjai nusprendė padirbti dar geresnį alų, kurį užvardino NECTAR. Šis alus yra pagamintas iš importuotų pirmos rušies produktų.
Urmo (wholesale) kainonis pristato į alines ir kitas įstaigas. Visuomet kreipkitės pas NORKŲ, kur gausite greitą ir teisingą patarnavimą.
2423 West 64th St. Tel. Hemlock 6240

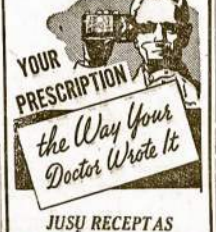

JUSŲ RECEPTAS
Kaip Daktaras Parašė
Svarbiausiu dalyku jūsų gyvenime yra receptas. Jūs negalite atsiduoti likimui... ant naudojamo materiolo ir jo sutaisymo. Mes dėdžiuojamės galėdami pasakyti, kad receptų išpildymas yra svarbiausia dalimi mūsų biznio. Valstus sutaiso tik laisniuoti, registruoti ir prityrę pharmacistai. Materiolas ir chemikalai yra naudojami vieni iš geriausių. Pagaliau dvejopa patikrinimo sistema garantuoja akuratnumą, kuriuo būtų galima pasitikėti. Leiskite mums išpildyti jūsų sekantį receptą.
UNION DRUG CO.
35th & S. Halsted St.
Chicago Ill.

PASTOVUMAS
Tą liudija įstaigos 44-rių metų gyvavimas.
Ši bendrovė, kaip mūsų tauta, yra įsteigta ant namų kurie yra savininkų apgyventa. Nerasite saugesnės vietos taupyti savo pinigus.
ĮSIGYKITE NAMĄ PER MŪSŲ LENGVO IŠMOKĖJIMO PLANĄ, ANT ILGŲ METŲ!
KEISTUTO SAVINGS and LOAN ASS'N
3236 South Halsted Street
Tel. Calumet 4118 Jos. M. Mozeris, Sec'y.
Indėliai kiekvieno taupytojo apdrausti iki $5,000 Federalinėje įstaigoje.

PLUMBING-HEATING

PHONE YARDS 2427
Geras Tavoras Žema Kaina
Pilnas pasirinkimas bath tubs, lavatories, virtuvėms sinkų, toiletams indų, karšto vandens tankų, šildytuvų, skalbimui čėberų, paipoms jungių, valvų ir visokių dalių.
Dykai Katalogas
Pašaukite arba rašykite dykai katalogo. Jus patikrins kainų paslaptis, kaip yra žemos kainos ir koks geras tavoras.
PINIGAI BUS SUGRĄŽINTI
Visas tavoras garantuotas. Jei nebūsi patenkintas, tai bus pinigai grąžinti, kaip mums grąžinsite tavorą.
FREE BOOK
JOHNSON PLUMBING SUPPLY CO.
3647 S. Halsted St., Chicago, Ill.

LAIDOTUVIŲ DIREKTORIAI
Nariai Chicagos ir Ciceros Lietuvių Laidotavių Direktorių Associacijos
Turime Koplyčias Visose Miesto Dalyse
Ambulanso Patarnavimas Dieną ir Naktį

Albert V. Petkus
4704 S. Western Ave.
TEL. LAFAYETTE 8024

Anthony B. Petkus
1410 S. 49th Ct., Cicero
TEL. CICERO 2109
6884 S. Western Avenue
Tel. Grovehill 0143

S. P. MAŽEIKA
3319 S. Lituanica Ave.
TEL. YARDS 1138 ir 1139

Antanas M. Phillips
3307 Lituanica Ave.
TEL. YARDS 4908

LACHAWICZ ir SUNUS
2314 W. 23rd Place
Tel. Canal 2515 ir 2516
Skyrius: 42 E. 108th St.
Tel. Pullman 1270 ir 2518

P. J. RIDIKAS
3354 S. Halsted Street
TEL. YARDS 1419

I. J. ZOLP
1646 W. 46th St.
YARDS 0781
0782

J. LIULEVIČIUS
4348 S. California Ave.
TEL. LAFAYETTE 3578

Kodel 'Down Town?'

KODEL SLA SEIMAS NUKELTAS Į VIESBUTĮ VIDURMIESTYJ?

Kas pasidarė su "Naujienų" obalsiu "Savas pas Savą".

Budamas tik eiliniu SLA nariu, aišku, prie "viršunių" retai įegaliu dasisiekti. Bet, kaip sakoma, "ylos maiše nepaslėpsi". Taip lygiai ir busimo Seimo klausimą, nors "viršunės" manė labai gudriai padariusios, bet slaptybė išėjo į viršų.

Turiu mintyj SLA 6-to apskr. valdybos pasielgimą nukėlime Seimo į vidurmiesčio viešbutį, vietoj laikyti jį didžiausioj lietuvių kolonijoj, kur SLA turi net pinigus įvestavęs į Lietuvių Auditoriją Bridgeporte.

Aišku, bile kurio didžiųjų viešbučių salė gal ir puošnesnė. Joje nebloga pademonstruoti kai kuriom panelėm savo madinias sukneles. Bet tokių delegačių juk bus mažuma. Lietuviai iš prigimties daugiau linkę draugauti su saviškiais. O "down town" visi svetimi.

Pagaliaus kodel tokis nedraugiškas žestas link lietuvių biznierių? Kodel tris šimtus ar daugiau delegatų nutraukti iš lietuvių kolonijos ir uždaryti vidurmiestyje, kur jie bus priversti pirktis maistą ir kitokias reikmenis pas svetimtaučius; pas tuos, kurie mums niekados nėra jokio gero padarę.

Išviso tokis elgėsis ne protingas. Juk iš praeities žinome, kad didelė didžiuma delegatų atvykę į seimą neapsigyvena viešbučiuose, bet pas lietuvius. Ne vienas ir Bridgeporto biznierius, veikiausia, pernakvins savo pažystamą, atvykusį iš toli. Atsikėlę delegatai turės baladotis nežinomam mieste ir ieškoti Seimo vietos viešbutyj, kuriame didžiuma jausis kaip pas dvarponį "svečiuose".

Mano manymu, kaip SLA nariai, taip lietuviai biznieriai turėtų užprotestuoti prieš tokį neapgalvotą žygį. Gal but dar nepervėlu. Gal but, kad Dr. Montvidą, Mikužiutę, Grigaitį ir kitus "dvasios vadus" bus galima perlikrinti, kad nepadoru taip nedraugiškai elgtis ir su musų biznieriais. Juk reikalui atsitikus nei vienas iš šių asmenų nebėga "down town", bet—"savas pas savą".

—Senas SLA Narys.

Pirmadienį pašovė Martin Dugan, kai jis norėjo sulaikyti apiplėšimą vakarinėj miesto dalyj. Plėšikas pasislėpė. Pašautas policistas Dugan apskaičiavo, kad jis plėšiką taipgi turėjo sužeisti.

A. A.

Juozapas Pavelonis

Persiskyrė su šiuo pasauliu vasario 28 d., 11 val. ryto, 1940 m., sulaukęs pusamžio. Gimė Lietuvoj, Rokiškio apskr., Kvetkų parapijoj, Andrišionių kaime. Amerikoje išgyveno 31 metus. Paliko didellame nuliūdime savo mylimuosius ir mylinčius: Amerikoj—dukterį Aldoną, sūnų Albertą ir kitas gimines; Lietuvoj—2 seseris: Teresę Vaidginienę ir Veroniką Butėnienę, brolį Romusį ir gimines. Priklausė prie Jaunų Lietuvių Amerikoj Tautiško Kliubo. Gyvano po antrašu: 3130 S. Lowe Avenue. Kūnas pašarvotas Antano Phillips koplyčioj, 3307 S. Lituanica Ave. Laidotuvės įvyks šeštadienį, kovo 2 d., 1-mą val. popiet, iš koplyčios į Tautiškas Kapines.

Visi A. A. Juozapo Pavelonio giminės, draugai ir pažystami esat nuoširdžiai kviečiami dalyvauti laidotuvėse ir suteikti jam paskutinį paternavimą ir atsisveikinimą. — Nuliūdę liekame,

Duktė Aldona, Sūnus Albertas ir Kiti Giminės

Laidotuvėse patarnauja direktorius Antanas Phillips. Yards 4908.

Plieno Gamyba Sumažėjo;Darbininkus Paleidžia iš Darbo

Kaip ir kituose plieno centruose, Chicagoj pereitą rudenį padaugėjo plieno industrijoj darbų. Nekurias savaites Chicagos apielinkėj plieno įmonės veikė net 90 nuoš. gamybos jėgos.

Paskutinėm savaitėm žymiai darbai sumažėjo. Dabar nekurios dirbtuvės veikia tik 50-60 nuošimčių jėga.

Kai sumažėjo plieno liejyklose darbai, tai mažai darbo ir geležies apdirbimo fabrikuose. Tad South Chicagoj ir Calumet apygardoj padidėjo bedarbė.

Iš Demokratų Bankieto Morrison Hotelyj

Antradienį demokratų partijos funkcionieriai turėjo bankietą. Jį vadino "harmonijos" bankietu. Pirmiau tarp demokratų buvo nemažai skirtumų. Mat, kada Rooseveltas laikėsi naujos dalybos programos, tai tas nepatiko reakcininkam. Dabar, kai prezidentas pasuko link ekonominių rojalistų, tai reakciniai elementai nutilo, o pažangesni nemato reikalo daug ką šiuo laiku daryti. Yra šnekų ir pošnekių, kad pažangesni elementai ir darbo unijos pradės smarkiai veikti nepriklausomai nuo demokratų bei republikonų. Yra išsireiškimų ir už trečią partiją.

Šiuo laiku įvyksta legislatyvės konferencijos. Konferencija buvo trečiam kongresiniam distrikte. Šiandien vakare įvyksta konferencija šeštam kongresiniam distrikte. Legislatyves konferencijas šaukia Darbo Nepartinės Lygos skyriai.

Tenka žodis tarti apie "harmonijos" bankietą. Tas draugiškumas, politikierių su apielinkių funkcionieriais yra paremtas ant "žiurau, kad tik darbelį turėčia". Tai taip tos partijos politika pastatyta. Šiandien pas juos susitarimas, o jau rytoj vieni kitiems ima už čiuprynų.

Majoras Kelly užtikrino, kad Illinois demokratai uoliai palaikysią Rooseveltą ir pasiųsią į demokratų nacionalę konvenciją 58 prezidentui lojališkus delegatus. —Buvęs.

Užkvietimas į Vyrų Choro Parengimą

Chicagos Vyrų Choras rengia gražų vakarą ateinantį sekmadienį, vasario 3 d., Lietuvių Auditorijoje. Pradžia 4:30 val. po pietų. Choro vaidylos suloš dviejų aktų komediją "Mulkynė ir Mulkintojai", visas Vyrų Choras padainuos gražių dainų.

Įsanksto tikietas perkant 40 centų, prie durų 50 centų. Tikietų galite gauti ir "Vilnies" raštinėje.

Komisijos Narys,
F. Mažuola.

Ciceriečių Moterų Kliubo Susirinkimas

Ketvirtadienį, vasario 29 d., Liuosybės salėje, 7:30 val. vakare, įvyks Cicero Moterų Kliubo pirmas susirinkimas. Kviečiame visas steigiamame susirinkime dalyvauti.

Šiuomi pranešu, kad mes gauname Sasną, brooklynietę kalbėtoją, kovo 11 dienai. Apie tai taipgi teks pasitarti. Todel visos moterys, kurios norite prigulėti prie kliubo ir kurios jau įsirašėti, bukite susirinkime.

—K.

Svarbi Konferencija Veiklai už Taiką

Konferencija įvyks kovo 16 dieną, Midland Hotel.

Darbo unijų ir visuomenės organizacijų sudarytas komitetas veiklai už taiką šaukia konferenciją kovo 16 d., Midland Hotel. Pradžia 2:30 val. po pietų.

Po konferencijos šaukimo laišku pasirašo jurininkų unijos atstovas John O. Stover; elektros darbininkų unijos 237 lokalo — Morris Kaufman; Chicagos mokytojų unijos—Kermit Eby; Workers Alliance valstijos sekretorius—Bud James; studentų unijos—Nenneth Born'ir kiti.

Veikla už taiką, rupestis, kad išlaikytų Ameriką nuo įvėlimo į karą, yra gyvybinis visų darbo žmonių reikalais.

Suvalkiečių Draugijos Susirinkimas

Leonas Pruseika Duos Svarbią Prelekciją

Šį ketvirtadienį, vasario 29 d., Hollywood salėje įvyks Suvalkiečių Draugijos susirinkimas.

Atlikus draugijos reikalus, musų susirinkimo užbaiga bus pajvairinta gražia Leono Pruseikos prelekcija apie literaturą. Teko girdėti, kad prelegentas kalbės apie Mariampolės gimnazijos įtaką į Lietuvos literaturą ir apšvietos pakilimą.

Šiemet sukanka 100 metų nuo įsisteigimo Mariampolėj 8 klesų gimnazijos.

Visi Suvalkiečių Draugijos nariai dalyvaukite susirinkime.

—Pilviškietis.

Iš Visos Amerikos Studentų Sudarytas Orkestras

Balandžio 13 d., Orchestra Hall įvyks "All American Youth Orchestra" koncertas.

Iš įvairių šios šalies vietų žymiausių studentų muzikų bus sudarytas programas.

To koncerto surengimu rupinasi National Youth Administration vedėjai.

Jaunimo Viešos Diskusijos Hollywood Hall

Šiandien ,vasario 29 d., Hollywood salėje, 2417 W. 43rd st., įvyks jaunimo labai svarbios diskusijos. LDS jaunuolių kuopų delegatai, kurie buvo Washingtone Jaunimo Kongrese, duos raportą apie Kongreso darbus. Iš šešių LDS jaunimo kuopų atstovai apie jaunimo veikimą patieks įvedamas kalbas. Po to bus viešos diskusijos.

Jaunimas kviečia ir suaugusius atvykti į diskusijas. Kas norės galės lietuviškai išreikšti mintis. Įžanga nemokamai.

—Jaunuolis.

Ugnis Padarė $50,000 Nuostolių

Užsidegė garadžius, 3635 Indiana ave. Iki ugniagesiai paspėjo ugnį apvaldyti, tai sudegė keletas automobilių ir dikčiai apgadino patį garadžių. Nuostolių padarė $50,000.

CLASSIFIED ADS

WHOLESALE FURNITURE Urminis Pardavimas Rakandų

Mokėdamas cash už rakandus, sutaupinsi nuo 40 iki 60%. Mes priatatome bile kur. Pašaukite ar rašykite del daugiau informacijų. Vientik nacionaliai žinomi daiktai randasi pas mus. ALIŠAUSKAS, Sūnus, 6343 S. Western Ave., Chicago, Ill. Phone, Rep. 6051.

BUSINESS CHANCE

Pajieškau Pusininko

PAJIEŠKAU PARNERIO ant ūkės, kad būtų nevedęs arba našlys, be šeimos, turintis apie $1,500 įnešti. Galima matyti vakarais Jona Pastenek, 4633 S. Union Ave., Chicago. (29-1-2)

Iš Milwaukee į Chicagą Geležinių Plaučių Mašinoj

17 metų vaikinų iš Milwaukee, Wis., sergantį plaučių suparalyžiavimu, atvežė į Chicagą Mount Sinai ligoninę. Jerome Safur jėdjo į spėcialiai pagamintą kvėpavimo mašiną—geležinius plaučius ir vakar iš Milwaukee County ligoninės atvežė į Chicagą. Čia jį gydys nuo paralyžiaus.

VIETOS PRANEŠIMAI

ROSELAND

Lietuvių Darbininkų Namo Bendrovės nepaprastas šėrininkų susirinkimas įvyks vasario 28 d., 7:30 val. vakaro, Lietuvių Darbininkų Svetainėje, 10413 S. Michigan Ave. Reikalas labai svarbus, atėję patiraite. Visi šėrininkai būtinai turite dalyvauti (26c28)

Rašt. G. Kirkus.

ROSELAND

Smagus roselandiečių bankietas, kurį rengia bendrai LDS 139 kp. ir LDS 204 Jaunuolių Kp., nedėlioj, kovo (March) 3 d. 4-tą val. popiet, Darbininkų Svetainėj, 10413 Michigan Ave. Tikietas įšanksto 40c, prie durų 50c. Gera šokiams orkestra. Kviečiame Roselando ir apielinkės publiką dalyvauti. (29-1-2)

Rengimo Komitetas.

LIETUVIŲ KEISTUČIO PAŠALPOS KLIUBO mėnesinis susirinkimas susirinkimas įvyks kovo 3 d., Hollywood svetainėj, 2417 W. 43rd St., 12 val. dieną. Mėnesinės duokles bus priimamos nuo 10 val. ryto. Malonėkite atsilankyti. (29-1-2)

Patapkite Barberiu

Išmokiname barberio amato mokslinių būdu už mažą mokestį. Įmokėt reikia tik mažą dalelę, o likusią sumą lengvais išmokėjimais. Atsilankykite, rašykite arba telefonuokite platesnių žinių: INTERNATIONAL BARBER COLLEGE, 672 W. Madison St., Chicago, Ill. Phone Monroe 5982.

Tokiai transportacijai reikia dideliai dalikatnų prietaisų, nes bile kokis nepasisekimas gali atnešti jaunuolio žlugimą.

ANN MILLER, teatro ir judžių žvaigždė, dabar į "George White's Scandals," yra oilkiai žymiausias šokių atradimas mūsų laiko . . . ir daugiau ir daugiau rūkytojų kasdien randa jog CHESTERFIELDS yra VĖSESNI, GERESNIO-SKONIO ir AIŠKIAI LENGVESNI.

Chesterfields yra AIŠKIAI LENGVESNI IR GERESNIO-SKONIO

Jūs visada rasite šitas dvi kokybes jų gerumoje, virš daug vėsesnį užsirūkymą, Chesterfield's Tinkamoj Kombinacijoj pasaulio geriausių cigareto tabakų.

Padarykite jūsų sekantį pakelį Chesterfield ir matykite sau kodėl viens rūkytojas kitam pasako Jie Patenkina. Jūs negalite nupirkti geresnį cigaretą.

PADARYKITE JŪSŲ SEKANTĮ PAKELĮ Chesterfield

Vėsesnis, Geresnio Skonio ir AIŠKIAI LENGVESNIS *Cigaretas*

Copyright 1940, Liggett & Myers Tobacco Co.

Buick

Pirkit Naują Buick

MILDA AUTO SALES AGENTUROJ

Pirmas ir vienintėlis Chicagoj lietuvis Buick pardavėjas užkviečia jumis del apžiurėjimo ir demonstravimo naujų 1940 metų modelio automobilių.

806 WEST 31st STREET

DOMINIKAS KURAITIS, Sav.

Telephone Victory 1696

ATSTOVAI:
FRANK BULAW, KASTAS SABONIS IR JOHN RODIN

DYKAI NUO Skilvio Ligų

Anglijos ir Amerikos chemikai išvystė nepaprastaį naują pepsiną, daržovių sajungą iš obuolių miltelių, magnezijos ir šitnagnilčių. Tūkstančiai skilvio ligonių gauna didelės naudos iš SOREX.

Iškirpkite šį skelbimą ir atsineše gausite sampelį ir brošūraite su patarimais, kaip varyti veltui.

KRAMER HEALTH FOODS
56 E. Randolph Street

Medicinos Daktarai

Dr. A. K. Rutkauskas
GYDYTOJAS
4422 S. Western Avenue
KASDIENĄ
Nedėliomis pagal sutartį
Phone Virginia 3316

DR. V. A. ŠIMKUS
GYDYTOJOS IR CHIRURGAS
IR AKINIUS PRITAIKO
3343 S. Halsted Street
VALANDOS: 11 iki 12, 2 iki 4 ir vakarais 7 iki 9. Šventadieniais 11 iki 12 ryto.
Tel. Yards 3146

A. Montvid, M. D.
West Town State Bank Bld.
2400 West Madison Street
VALANDOS: 1 iki 3 po pietų, 6 iki 8 vakaro.
Tel. Seeley 7330
Namų Telefonas Brunswick 0597

DR. STRIKOL'IS
GYDYTOJAS IR CHIRURGAS
4645 S. Ashland Avenue
VALANDOS: Nuo 2 iki 4 ir nuo 6 iki 8 val. vakaro. Nedėliomis pagal sutartį.
Ofiso Tel. Yards 4787
Namų Tel. PROspect 1920

Ofiso Tel. VIRginia 0036
Namų Tel. BEVerly 8244

DR. T. DUNDULIS
GYDYTOJAS IR CHIRURGAS
4157 Archer Avenue
OFISO VALANDOS: 2-4 ir 6-8 p.m. Nedėliomis pagal sutartį.

Phone Yards 5921
Rezidencijos Kenwood 5107

DR. BERTASH
756 West 35th Street
(Kamp. 35th ir S. Halsted Sts.)
VALANDOS: 1-3 ir 6:30 iki 8:30 vakaro
Rez. 4910 S. Michigan Blvd.

Phone CANal 6128

DR. S. BIEŽIS
GYDYTOJAS IR CHIRURGAS
2201 West 22nd Street
VALANDOS: nuo 1—3 ir 7—8
Seredomis ir nedėliomis pagal sutartį.
Rez. 6631 So. California Ave.
Telefonas Republic 7868

Phones: Grovehill 2111

DR. A. K. BUTKO
LIETUVIS
KOJŲ SPECIALISTAS
7214 S. Ashland Avenue
Ofiso Valandos:
nuo 9 ryto iki 9 vakaro

DENTISTAI

Phones: Yards 2246

DR. C. Z. VEZEL'S
DENTISTAS
4645 S. Ashland Avenue
(arti 47th Street)
Valandos: nuo 9 iki 8 vakarais. Seredoj pagal sutartį.

Telefonas HEMlock 9252

ANELIA K. JARUSZ
Physical Theraphy & Midwife

6630 S. Western Avenue,
Chicago, Ill.
VALANDOS:
Nuo 10 ryto iki 5 popiet ir nuo 6 iki 9 vak.
Trečiadieniais ir penktadieniais: nuo 12 dieną iki 5 popiet ir nuo 6 iki 9 vak.
Šeštadieniais ir sekmadieniais pagal sutartį.

Phone VICtory 2679

Mr. ir Mrs. Mike Tarutis

New Century Tavern

3149 S. Halsted Street
Chicago, Illinois
Kur joji, Gediminai?
Pas Mike Tarutį Bridgeportan.

English News Section
OF THE PEOPLE • BY THE PEOPLE • FOR THE PEOPLE

VILNIS

Second Part
FOR PEACE, FREEDOM AND DEMOCRACY

VOLUME XXI. THURSDAY, FEBRUARY 29 NO. 45.

CAPITOL TO HEAR PROGRAM FOR YOUTH

Young Democrats Rebuke FDR for Scolding Youth

SEATTLE—Young Democrats of King County opposed loans to Mannerheim at a recent meeting and forwarded a communication to President Roosevelt sharply criticizing his reference to the American Youth Congress' resolution as "twaddle."

The letter, signed by President Dick Gorman, recalled that the Young Democratic clubs here had endorsed similar resolutions.

"We hope you did not consider them as 'twaddle' for we meant them very seriously. Our repeated declaration against any involvment in the war, including the historically dangerous loans to belligerents, were intended to be meaningless simply because one nation or another came to be considered very unpopular", the Young Democrats declared. "We cannot feel that a moral situation is sufficiently clear to permit intervention in Finland when other champions of her cause include such doubtful friends of democracy as Messrs. Chamberlain, Daladier, Mussolini and Franco. We hope that you will consider as our sincere wish that loans to Finland and other belligerents in the European war be not approved, that America remain completely neutral in the conflict and that we be safeguarded from the danger of participation."

KIDS PAY FOR WAR

WAR'S PLAYGROUND—London youngsters make another war sacrifice. They've given up their playground sandpile as pit for soldiers practicing to throw hand grenades.

Disrupters Smash Student Meeting

MONTREAL, Quebec—(ICN)—A meeting called by the Canadian Student Asembly in Strathcona Hall to present "the full facts about Ste. Anne de Bellevue of the C.S.A." was raided by a mob of hostile students on Tuesday. The meeting, which was called by the Assembly to dissipate accusations of its alleged "anti-British and anti-war policy", was broken up before it was well started.

Ivor Williams, chairman of the meeting and executive member of the Asembly, could not make himself heard over the unrestrained booing of the disrupters, who finally seized the meeting by force and were ejected after steps were taken by the Christian Student Movement, owners of the building, to call for police assistance.

This culminates a period when the C.S.A. has been under fore for its decisions at the Christmas conference. Criticism has emanated not only or even mainly from students, but even from the conservative press of Montreal. In an interview Dr. Grant Lathe, national secretary of the Assembly, said: "The reason for this outburst is the fact that the C.S.A. expressed willingness to join with the Canadian Youth Congress and many other youth bodies in canvassing the opinion of students on the question of conscription." This was to be done by the distribution of a questionnaire.

How To Read The News

In reading the news from abroad there are certain journalistic practices that should be kept in mind. Headlines should not be taken at face value. The eight-column line, or banner head is usually a positive statement that may or **may not** reflect truthful and confirmed news. Care should be exercised to check headlines with the stories under them in the following way: First, examine the dateline which gives the place of origin. If the events described occur in one country and the dateline gives another country, turn on your doubt full blast.

Correspondents abroad have many dubious "sources" which they cover up with trick words that make the story seem plausible. Here are a few of the words with an explanation of what they more often mean in actuality:

"Alleged": **Guesswork.**
"Unconfirmed": **Sheer rumor.**
"It is said here": **Picked up anywhere.**
"Hitherto unimpeachable sources": **A tipster who might have been right once.**
"Local diplomatic circles": **Small talk at consular or embassy functions.**
"A person high in the government": **Someone's secretary or assistant.**
"Advices": **Reports in the local press.**
"Authoritative sources": **May or may not be unless they are named.**
"A high officer": **Strictly private opinion of a military man of doubtful rank.**

Remember too that correspondents cable their news in very abbreviated form with few exceptions. These messages, in "telegraphese" are then rewritten by men at the cable desks in the offices of the newspapers or news services receiving. Thus in rewriting they can be "angled" and colored to suit the editorial policy of the paper or service.

Mississippi is at the bottom of the list of States in the use of electricity. Only one per cent of the State's rural homes are electrified.

OUCH!

Dentists Forbidden to Use 'Painless' in Ads

PORTLAND, Ore.—No matter how painless a job is turned out at dental emporiums,Oregon dentists were ordered not to advertise the fact along with other stringent regulations adopted by the State Board of Dental Examiners.

The board stated that the regulations would eliminate "unprofessional conduct."

YOUTH ACT WOULD CURB YOUTH DELINQUENCY

BROOKLYN, N. Y. — If the provisions of the American Youth Act were in force such incidents as the following would be reduced to a minimum.

Recently four youths were given two-to-four year terms in Sing Sing prison for breaking out of Queens County jail while awaiting trial on robbery and burglary charges. They wouudn't have been in the jail in the first place if they had had jobs.

Quiz to Question Canada Youth on Conscription

Questionnaires Sent to 150,000 Youth in Dominion

TORONTO, Ont. — (ICN)—With more than 150,000 questionnaires already distributed across Canada and scores of requests being received daily, the "youth poll" undertaken by the Canadian Youth Congress on conscription, civil liberties, profiteering and economic conditions of youth, seems assured an overwhelming success.

The object of the project, as explained by the national secretary, Kenneth Woodsworth, is "firstly", to encourage among youth in Canada an intelligent and democratic attitude towards some of the vital national questions which have arisen as a result of the war; and secondly, to secure an expression of opinion from a large cross-section of Canadian youth on these questions."

While the work of compiling the results has not yet started, a quick glance through the several hundred answered questionnaires indicates an almost unanimous opinion against conscription and a maintenance of our civil rights. This opinion has been gathered largely from church groups to date.

Cooperating with the national committee of the Youth Congress in the distribution of the questionnaires are many of the important national youth organizations, such as the Canadian Student Assembly, the YMCA., and the Youth Committee of the YW CA. Several of the largest trade union organizations, both AFL and CIO are cooperating.

YOUTH COUNCIL MEET NEXT WEDNESDAY

The regular monthly meeting of the 2nd District LDS Youth Council will be held next Wednesday, at 3116 S. Halsted St.

Members of the council are urged to be present and promptly at 8 p.m. The membership drive will be the major point of business discussed that evening. Branch delegates are asked to come prepared with a report of how the drive is progressing within their respective branches.

REMEMBER
To sign the petition for the American Youth Act!

Senate to Conduct Public Hearings On Youth Act

AYC Initiates Campaign to Secure 5 Million Signatures

WASHINGTON — A Senate sub-committee on Labor and Education will hold public hearing on the American Youth Act on March 15, it was announced here recently.

The American Youth Act is a measure sponsored by the American Youth Congress and would provide 500 million dollars for the purpose of providing vocational guidance, vocational training and employment opportunity for youth between the ages of 16 and 25.

Introduced in the House of Representatives by Vito Marcantonio, congressman from New York, in the present session of Congress, the bill however is not a new measure, first having been sponsored by the American Youth Congress five years ago, as an answer to the urgent need of young America to find a practical solution for its most common problem — unemployment and insecurity.

In spite of the enthusiasm and support that came from every section of the younger generation, and the labor movement, two obstacles to it were always presented by the Roosevelt administration. The administration contended first that the cost of the act was too much; and second, that unemployment was a temporary problem that could best be met by emergency legislation.

Meanwhile, however, the Youth Congress following the Institute, has initiated a petition campaign for five million signatures endorsing the Youth Act.

Detroit, Roseland Correspondents Attention

Due to the fact that we received two items relative to activities of the Aido Chorus of Detroit and two items relative to RoseLanDerS activity, we had to omit one from each locality. We published the item that reached us first.....

To avoid a repetition of this in the future we request that correspondents of the respective organizations get together and decide responsibility for writing correspondence.

REDS!

Students May Be Communists, Says College President

SPRINGFIELD, Mass. — Dr. Roswell Gray Ham, president of Mount Holyoke College, defended the right of students to be Communists recently in a speech to a joint meeting of the Kiwanis and Rotary clubs.

"I would be fearful of a college that did not have some radicals", Dr. Ham declared.

WE'LL BE SEEING YOU
At Hollywood Inn on Feb. 29

A Movie That Delivers A Sock to the Jaw

CLIFF TAYLOR, out of Sing Sing on a year's parole and desperately in need of a job to stay right with the authorities and help his mother and kid brother, walks into the office of a big industrial plant to which he has been recommended. A powerful looking man arises and greets him.

"You want a job, eh?"

"Yes, sir, very badly", says Cliff anxiously, "But I have to tell you I'm a paroleer."

"That's O. K.", says the boss, "I can use you."

Cliff's face lights up. A job means a lot to him.

"We've been having a little trouble with the men out there," continues the boss, "Something they call the speedup. Now I'll place you out there and you just keep a close contact with the office here."

Cliff's eyes narrow. "You mean you want me to be a stool-pigeon? Is that it?"

"Oh, I wouldn't put it exactly that way" starts the boss. Cliff takes a quick step forward, knocks him over backwards with a beautiful right to the jaw, turns and walks out briskly as the audience breaks into spontaneous applause.

It's in a moving picture called "Invisible Stripes" now playing and Cliff Taylor is George Raft. It's no "Grapes of Wrath" by a long shot, and won't be found in any list of Best Ten or seven Best Fifty pictures of the year, but you don't see many such scenes of labor spying coming out of Hollywood now, do you? That's why that ringing and eloquent sock on the jaw jolted me and most of the working class audience in the theatre up on our seats and disentangled many a romantically entwined arm hastily for vigorous applause.

Nor is that the only thing about this unheralded film with the Just-Another-Jail-Story tile to break away the formula and hit a few real notes.

There's Cliff Taylor's kid brother, an earnest, talented young mechanic played amazingly well by the youngster who started out so promisigly in "Golden Boy", William Holden. He has a girl and they've been in love for two years and want to get married. But as the kid protests bitterly to older brother Cliff,

"I make $20 a week now and what'll happen if I work hard and advance myself the next twenty years. I'll be making $30 a week when I'm forty—if I'm lucky!"

Whereupon Cliff, who doesn't know too much about what it's all about himself, but is concerned lest the kid get desperate and turn to crime as he had, tells him vaguely to take it easy, to stick to it and try his best to get ahead.

"Yeah", smiles the kid brother sardonically, "You just show me sometimes where the rags to riches stuff works. That's hooey". He paces the floor struggling for expression. "You've gotta fight back!" But he doesn't know how to fight back and there's no Communist in the picture to tell him. The picture isn't that good. There are some more meaty scenes with the kid brother that draw a response from an audience that recognizes their authenticity. Resentment at the gaudy and callous display of the millionaires in the midst of poverty, yearning for better things that could be won honestly with head high, the false wracking strain placed on normal family ties by fear and insecurity, the feeling of being dispossessed, out of things and the wondering how to fight it.

About two thirds of the way through "Invisible Stripes" is wrapped up with a sigh and delivered for Hollywood with a hail of gangster bullets and a pat artificial ending that leaves all the real questions it so eloquently raised unanswered.

But have a look at it anyhow. You'll get a great kick out of seeing a labor hating boss being clouted smack on the button by a guy who didn't know what it was all about but would go jobless and risk going to hated jail than spy on his working class brothers.

Redwings to Fete Merit Award Victors at Banquet Saturday

The originators of the Merit Award System in the LDS, the Redwings, are holding their annual Merit Award Banquet this Saturday, March 2. It is the custom of the Redwings each year to present awards to individuals for their energetic work and vigorous efforts in promoting the ideals of the LDS. The awards are different in nature depending upon the number of years spent earning them.

This year there will be quite a few, with two persons receiving the highest reward yet earned. Who are they?

We assure you of a good time (using mild language). There will be plenty of speakers, not only Redwings but other prominent LDS'ers.

Time: March 2, at 8:30 p.m.

Place: Clem's Inn, 123rd & 96th Ave., the finest spot in Palos Park.

Transportation: **Free.** Meet at George Kwain's, 45th and Campbell Ave.

Price: Only 65 cents. This admission includes beer, pop, music and a grand time.

For our convenience please phone Laf. 2551 or Laf. 2329 for reservations.

Walnut shells have been used to pave a road in California.

America's largest bird, the California condor, is 5,000 times as large as America's smallest bird, the calliope bird.

CIO LEADERS DEMAND AID FOR ARKANSAS "CROPPERS"

FT. SMITH, Ark., Feb. 16 (ICN).—"Arkansas must find a way of taking care of the 2,500 sharecroppers who have been tractored off their land".

That was the message given Lieut. Gov. Bob Bailey of Arkansas this week by representatives of the United Cannery, Agricultural, Packing and Allied Workers of America, CIO farm union.

The delegation consisted of Ed. Harris of Blytheville, vice-president of the Arkansas UCAPAWA council, Henry Chance of Turroll, state secretary, and a white man John Day of Forth Smith. Harris and Chance spoke for many members of their race and for the whites who are starving in cotton towns, unable to find farms or to get on relief. Day accompanied them as an international representative of the union.

"These 2,500 people have no earthly way of earning a living." Harris declared: "They are barely keeping body and soul together with the help of friends and relatives who actually cannot spare the little assistance they give. Unless something is done, they will be forced out on the highways as the Missouri sharecroppers were last winter."

The union representatives had hoped to discuss the problem of the dispossesed tenant farmers with Gov. Carl Bailey. The governor, however, was in Washington leading an attack on the Cole bill which would establish Federal control over oil resources and prevent the big companies from looting the nation's national resources.

"Gov. Bailey is insisting loudly on state's rights," remarked Harris. "If the state want their rights, they must also accept their duties... It is the duty of Arkansas to see that farmers who have spent their lives growing cotton do not starve."

Arkansas has about 2,000,000 acres of state-owned land, claimed for unpaid taxes. While much of the land is unfit for cultivation, some of it could be used to maintain homeless sharecroppers. Such a plan was advocated by the union leaders in their conference with the lieutenant governor.

The delegation also talked to Little Rock officials of the Farm Security Administration, which is making a survey throughout the South of former sharecroppers who have been left to shift for themselves because of decreased cotton production and improved machinery. The union is urging increased funds for the FSA's tenant rehabilitation program instead of the curtailment threatened by Congress.

STARRING

A Modest Tale Wherein an Aspiring Amateur Actress Fails to Make the Grade on the Stage But Becomes the Star in the Drama of Life

BY CARLOS PETROS

IT DID NOT matter to Lillian Stone what kind of theatre work she got into as long as she had a part. Ever since she played Juliet in high school she had been taking an interest in amateur shows. There was the thrill in them of giving enjoyment and illusion to others. There was the delight of being associated with the great band of theatre people everywhere.

True enough, there did not seem to be much financial reward. And Lillian found that she could not rise any too high as a dramatic artist. Emotional scenes were beyond her reserved and studious nature. She could not bring herself to feel the part of grief stricken women and tragic heroines. So she was satisfied to remain in bit parts and in dance roles.

Everything was pleasant with her group, the Wilson Players, until that play about Egypt went into rehearsal. Wilson, the director, gave her the part of Filipi, the dancer before the court. Lillian could do that dancing well but there was the nightly struggle with the stage electrician, Wendell Miller, about the proper lighting shades.

"Will you ever get to appreciate the stage, Wendell?" asked Lillian.

"My dear girl, I am doing my best with the equipment and you know that amateur groups do not always have the finest of everything."

Lillian always thought Wendell so stolid. He wore thick lensed glasses and seemed forever absorbed in some faraway problem. He never talked much with anyone except about the stage lighting.

"Why don't you stage a little party some Saturday night to bring in a few dollars for our poverty stricken group, Wendell?" Lillian asked.

"I'm game for any little thing like that, tho I don't love parties."

"But I love the theatre," answered Lillian.

"Is that all?"

"Is that all?"

"Just now it is."

"How about the man in your life?"

"Ha, ha," Lillian laughed," there is none."

"Can't I be?"

"You? No, besides what have you to do with the theatre? Can you act? No, ah, I love the show. I love to be something different every so often."

Wendell retired in silence.

SIX MONTHS passed and still the crowd at the amateur performance remained small. Three hundred people for two performances.

"What's the use?" Ray, the male bit man, was saying, "rehearsing for months and then putting on a show for a few hundred. Mostly friends and relatives. And the silly plays we sometimes do. Piffle, pure piffle they are. What's the use?"

"Why, we are just doing it to amuse ourselves, Ray. "Lillian declared.

"Sure, but we are living a life. What do we put into it?

Pretense. Just to be artificial. I'm fed up, I want the real thing. Real life. Real competition and real fighting. I'm thru being a pretense."

"It's all in how you feel about it, Ray," Lillian maintained.

"I guess my feelings are changing about the amateur theatre."

"Let them change. I still feel good over the whole business."

CONTINUING to hold her own in small parts, Lillian felt that the time had come when she should make a bid for public favor. She would try an act all by herself in some neighborhood amateur show. There she would be without the help of friends and kind relatives and oversweet directors. Then she would learn just what the public thought of actors or actresses.

She decided on a small show in Harvey street where the audience was rough and hard to please. Mostly slum children and hardboiled men.

Lillian decided to do her specialty dance from Peer Gynt. She had performed it a hundred times and kew the routine quite well. To win a prize with it at this little showup ought to be simple. She couldn't lose.

Nine o'clock and the time had arrived for Lillian to put on her show. The zero hour. No friends in the audience. Only people waiting to be entertained. They'd jeer if she failed.

After the announcement of her name Lillian ventured forth dressed as appropriately as the dressing room of a tiny movie show permitted.

"Hi, Venus," roared a rough voice in the audience.

"Hi, there, you beauty in sheep's clothes. What are you supposed to be." More voices shouted. Some laughed. Children giggled.

Lillian carried on. There must be someone in the audience who liked her dance. But the phonograph music she had brought was hardly heard. The audience could make little of her movements. Dancing was an entertainment new to them. A few applauded as the dance ended. Lillian knew that that applause would never get her anything but a consolation prize.

A familiar voice rang in Lillian's ear as she trudged thru the theatre to leave.

"Hello, Lillian,—why that was you who gave that dance! Well—"

"Wendell, what are you doing here?"

"Me, I thought I could pick up a new find for the Wilson players but it doesn't look like it.—Ah, tho you could be the star in a little home with an audience of one that would never fail to applaud at all times."

"I could be a star. I could be a star—"

"Yes, Lillian you could be a star in my heart always."

"Wendell, dear I see now that there is only one way for me to get my ambition. I'll star for you from now on."

G. KWAIN TO RECEIVE GOLD PIN AWARD FROM REDWINGS

George Kwain has earned the highest number of merit points and will be awarded a gold pin at the Redwings Merit Award Banquet this Saturday. Frank Solomon was a close second and Jessie Shaiko leads the girls.

The following members have also stood high on the list for conscientious efforts: Julie Gizevich, Al Jacobs, Nellie Gizevich, Stella Stankus, Stanley Koveikis, Stanley Bernot, John Gizevich and Al Lucas. Distribution of silver and bronze pins will be made in addition to the gold pins.

Sing while you dance to Hank Brodie's scintillating rhythms, listen to topnotch vocalists and come away happy. The Redwings Spring Dance tickets are hot off the press and are a good investment for a small amount, only 40 cents. The Palady, refurnished in new spring fixings, all dressed up in new Easter clothes will welcome you on April 6.

Youth Can Receive Special Tickets to Big 'Vilnis' Jubilee

A special offer to provide young friends of the "Vilnis" with free tickets for the monster "Vilnis" 20 Year Jubilee which will be held at the Ashland Auditorium, April 14, was announced this week.

The offer provides that any person who shall between now and the date of the Jubilee secure 2 new yearly readers for the Vilnis English Section will receive absolutely free of charge one of the much to be sought for $1.00 tickets which will admit them to the best seat in the Auditorium.

MIDWEST LDS BOWL TOURNEY TO BE HELD IN CHICAGO

Hamilton Still Clings Lead in LDS Bowling

The Redwings keglers A are in terrific slump. They have lost their last four series and thus have just about eliminated themselves from the race for the championship.

Three teams are involved in the thick of the race and the outcome of the race is hard to predict.

The Hamilton Steel keglers are pacing the league and are followed by the Hot Shots ,who are only two games behind, with the Sparks lodged in third place 4 games behind the leaders.

Last week the Hamilton Steel keglers defeated the Redwings A by winning two out of three games. The A team won the even game. Pace setter for the Steel boys was R. Ahlbach and F. Solomon led the A team.

Of the ten keglers in the contest not one bowled a 500 series.

The Silvercup bakers spotted a team handicap for the first time this season and managed to win two games from the Goopies.

High man for the Goopies was E. Stoka who bowled a 449 series and W. Stein was high man for the bakers.

The Monarchs and the Sparks met with blood in thir eyes and with the first division as their object. The sparkling Sparks overwhelmed the mighty Monarchs by winning the odd games.

The go-getter for the Monarchs was Hank who bowled a 504 series while J. Petrutis was high man for the Sparks with a 206 game and a 487 series.

In the last series of the day the "Flashy Hot Shots" tangled with the Redwings B and the B's were humbled by the Hot Shots to the tune of two games. The Hot Shots were led by J. Bernot with a 208 game and a 577 series with Captain Batutis closely behind with a 562 series.

The B team was led by A. Klaud who bowled a 510 series.

It seems that the keglers coldn't hit the pins for out of the 40 bowlers only 4 of them bowled 500 series.

LEAGUE STANDING

	W	L	Avg.
Hamilton	38	25	746
Hot Shots	36	27	789
Sparks	34	29	773
Silvercup	31	32	711
Redwing A	29	34	796
Redwings B	29	34	736
Monarchs	29	34	742
Goopies	22	36	700

Individual Averages

	Gms	HG	Avg
F. Solomon	63	224	172.1
M. Batutis	57	221	168.50
A. Statkus	63	225	168.32
H. Melody	27	247	168.1
J. Bernot	63	228	167.29
A. Lucas	63	226	165.49
T. Zebraitis	42	213	163.20
D. Riva	57	203	162.44
G. Kwain	60	204	159.50
F. Kwain	54	220	159.50

LITHUANIAN UNIVERSITY CLUB TO HOLD ANNUAL VARSITY FROLIC ON APRIL 6th

The Annual Varsity Frolic on April 6 looms large on the horizon of the Lithuanian University Club's activities, a festive occasion where Joe College and Betty Coed will go to town. Tickets are now on sale at the price of only 40 cents.

Bernice Piliponis made a stirring plea at the last meeting for the preservation of our Lithuanian cultural heritage. To achieve this laudable goal the membership as well as anyone else who is interested is cordially invited to attend the Lithuanian Language Class, held every Friday evening from 7:30 to 9:00 at the Fellowship House, 831 W. 33rd Place. The opening class will be tomorrow night.

Scheduled for the next meeting are a number of diversified activities. First there will be an amicable debate on the subject: Should women receive a higher education? The ringlead- on the affirmative side is Helen Slakis, and on the negative Stan Drigot.

Following the business meeting the club will launch upon its tentative Forum-Policy by inviting some prominent speaker to talk on Socialogical Aspects of the Americanization Process.

Charles Rusackas gave some stimulating suggestions in regard to widening the horizon of the Club by forming an auxiliary group among high school students. Valuable work, it was conceded, can be done in this direction and Charles was appointed chairman of a committee to investigate the possibilities.

Dr. William Charm, sergeant-at-arms, has received a naval commission from the government and is leaving next month. In appreciation of his services the club presented him with a little gift and a standing invitation to "drop in on us whenever you're in town." To fill in the vacancy Charles Rusackas was elected by unanimous acclamation vote.

Several letters from Congressmen were received and read before the club in its peace-stand and promised every possible cooperation.

A report of the delegate to the Chicago conference of the American Youth Congress revealed an enthusiastic and democratic morale in the Youth Congress. Extensive peace activities are being planned especially during the Peace Week of April 6 to 13. On April 13 Mrs. Roosevelt will adress the youth of Chicago on the subject of Peace, and it is likely that the Lithuanian University Club will attend the meeting as a group.

To establish a perfect understanding of the American Youth Congress before affiliating with it, a committee has been appointed with Stan Drigot, chairman, Joseph Janis and Julie Rachens.

The "double-barrelled" event of last week went off smoothly. The leap year party expanded the male ego and credit for the success goes to Helen Slakis, the hospitality of our parents, to Anne Benes and Blanche Stann.

J. J.

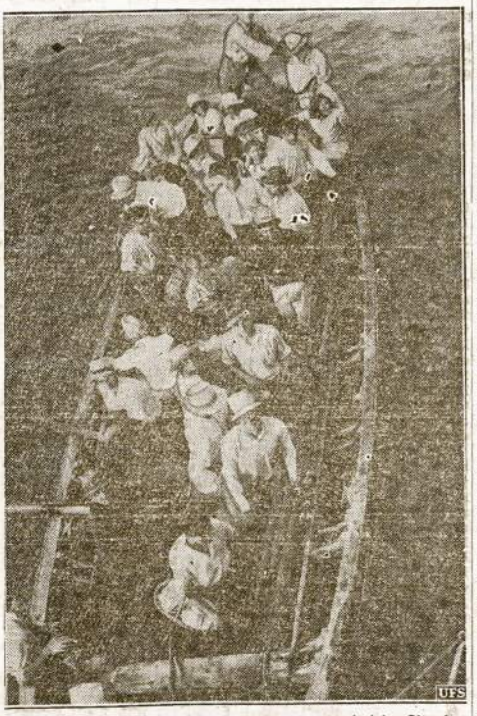

PITCAIRN FOLK—Hearty greeting was extended by Pitcairn islanders when Admiral Byrd's expedition ship, North Star, stopped in island's harbor, on voyage to South Pole. Here's a boatload of them. Official Photo, U. S. Antarctic Service.

United States citizens each winter have approximately 200,000,000 colds.

—.—

Water in the Pacific transmits less light than water in the Atlantic.

APRIL 26, 27 IS DATE SET FOR LDS BOWLING TOURNEY

The 2nd Annual Midwest Tournament will be held at White City Recreation Center located at 6320 S. Park and will be held on April 26th and 27th. This event, the biggest the LDS has ever undertaken, will be strictly for the LDS members and members of the LDS League.

Already LDS keglers in Cleveland, Kenosha, Rockford and Waukegan have indicated their intentions of competing Detroit is still hesitant but expected to give a definite answer soon.

Twice as many prizes will be offered to winners this year. Included among the prizes are, besides cash prizes, bowling shoes, shirts, silk hosiery for the women, hats, pins and tie sets, dresser sets and last but not least a beautiful 2 foot trophy.

There will be no entry fee charged. The only damage will be $1.50 for each event for the men and $1.00 for the women.

All LDS'ers who desire to compete in the tournament can secure blanks from either Al Lucas, 4125 S. Campbell or J. Petritis, 3130 S. Lowe. Entry blanks can also be secured by addressing communications to the Vilnis English Section, 3116 S. Halsted St.

IMPORTANT

All out of town bowlers will be furnished with lodging during their stay for the tournament.

Flashbacks from Sparks Leap Year Party Last Week

The world is facing the "doom of civilization", the "failure of social justice", and the press and radio spout the most vital news, and so little me presents the most uninteresting comments on the Sparks' antics at their Leap Year Party. (What a lead in and I don't get it either.) Intermingling with the gaiety of the occasion were these persons and pranks.

Joe Gencauskas—waiting to be natural (in the dark) putting the lights out... Sta Barchus—taking advantage of the "blackout" didn't even get slapped... Katherine Puleikis—turning on her charms and thereby winning a bottle of it (perfume) by receiving the most rings... Aidona Kunsky — coming up from down under (Benton, Ill.) had the lads planning to go down thar from up yar... Muke Preelunas — justifying the dance class by displaying what he learned, most ably... Joe Dobar — able to return to the bar time and again and strawberry sodas. (A plain case of mind over matter)... Frances Matley — inviting the boys to a birthday party (Women never miss a trick during leap year, etc.)... "Paps" Povelonis—seeing that nobody dances like he does, watching But Jasen who comes close to dancing like "Paps"... Helen Copinsky—eluding the men who chose her, so orders a chaser at the bar, and thus Benny David did a "Cunningham" and assumed the character of pursuer... Abe Feduris — mixing with a "scrambled" octet, "crushed" and slayed some lovely lyrics... Dellia Yurkonis—doing alright... Ed Pran—doing all wrong... Violet Stonis—doing nothing much, but looking cute... Bronie Yurkonis—doing everything, dancing and drinking (root beer straights)... and all done in but happy were the committee, Kay Danis, "Donie" Povelonis, Bernice Kunsky, and Lawrence Rushinski and one other who escapes my mind at present, but anyway Etep acknowledged then and there.

A combined LDS youth meeting is to be held tonight (Thursday) at the Hollywood Inn where the subject of Peace and War will be discussed and debated by various LDS'ers. The Sparks President Kay Danis, sitting in with other LDS prexies, will take an active part, as will Leon Yonik, Sparks' delegate who journeyed to Washington to the citizenship institute of the American Youth Congress. Sparks members are asked to attend "en masse" and bolster the Spark speakers, not to mention, to hear and learn some interesting viewpoints on the subject.

Confuse-us say: When meet man woman say, let us pray, skunk say let us spray.

WE'LL BE SEEING YOU
At Hollywood Inn on Feb. 29

West Pullman to Hold Card Party Saturday

WEST PULLMAN—The West Pullman LDS is again reminding you that March 9 is the date for our Card Party at Bimba's Hall, 635 W. 119th St. The tax is just 25 cents and the ducats are easily obtainable from committeemen, members or ye scribe.

Music will be furnished by a good orchestra for waltz lovers and rug cutters. Your correspondent will act as a master of ceremonies. An enjoyable time is promised everyone, young or old.

Members note: Saturday, March 2, is meeting nite at Bimba's Hall and all those behind in dues can bring them up to date.

Mrs Sorkis and Jean Sorkis are confined to their beds seriously ill.

Mrs. Mikutis is also confined to bed with a serious ailment.

Charles "Chuck Lancutis is just over a terrific cold. My! My!

Hattie Budgin is sporting a big engagement ring on her pretty little finger and my spies tell me that the big day is to be in August.

Charles and Pete Razmus are the best ticket sellers to date and we hope they continue in their good work.

M. S.

Birds instead of books are kept at a unique "Canary library" in Michigan. The proprietor lends out his song birds free to cheer up invalids.

—.—

The Spitting Cobra, a dangerous African reptile, ejects a double stream of venom into its victim's eyes.

—.—

The Frost Fish, or the Atlantic Coast Tomcod, can be frozen stiff for days at a time, then thaw out and swim about as well as ever.

CHICAGO LDS YOUTH RALLY AT HOLLYWOOD INN TONITE FOR PEACE ROUND TABLE

LDS Delegates Who Attended Washington Youth Pilgrimage to Report; Presidents of 5 Branches to Consider Role of LDS Youth in the Peace Movement

After more than a month's preparation, the day of an important LDS event has come.

This evening at the Hollywood Inn, 2417 W. 43rd St. the LDS round table discussion on "Youth and Peace" will find the presidents of the 5 LDS youth branches seriously discussing the position the LDS Youth of Chicago should take in the present war situation. The topic is one that is on the lips of everyone today. But this meeting is being held not to give lip service to the cause of peace but to formulate a concrete program of activity in which every LDS member can participate.

Because of the gravity of the topic, the LDS Youth Council, the sponsor of the rally, has invited some of the most outstanding LDS youth leaders in the city to discuss the topic. Leading the discussions will be Frank Solomon, president of the Redwings; Kay Danis, Sparks' prexy; Johnny Burnetsky, leader of the Monarchs; Stanley Vanagas, LDS youth president from down Roseland way; and Frank Burnetsky, newly elected president of the LDS youth branch in Town of Lake (packingtown).

A. Y. C. Delegates to Speak

Augmenting this impressive list of speakers will be an equally impressive array of the three LDS delegates, who recently returned from the historic American Youth Congress citizenship institute in Washington.

This group, including Helen Lane of the Sparks, Ray Russell of the Redwings, and Leon Yonik of the Sparks, will report about their activity while in Washington and will present a first hand account of the youth pilgrimage.

Their report should be of special interest to every LDS member since the news that was carried about the Youth Congress by the metropolitan papers recently gave only a fragmentary and distorted account of what actually happened in Washington.

Thespians to Perform

An additional feature of the rally tonite will be the first public appearance of the Sparks Drama Group, which has been coached so well by Catherine Puleikis. Their contribution to the program will consist of a one act comedy entitled "In Reverse."

This will be the second time the group will present the sketch, the first being at a Sparks meeting a month ago.

Following the round table discussion, members in the audience will be permitted to ask questions of the discussion leaders and express their agreement or disagreement with what was expressed.

There will be no admission charge. Refreshments will be sold.

All Redwings, Sparks, Monarchs, Zephyrs and Roselanders are asked to attend. Let's make this one of the best LDS turnouts.

The Great Horned Owl is very fond of skunk, and often retains the odor after being stuffed for years.

—.—

A newly discovered type of ground "wave" that results from earthquakes, and which is also set up by the discharge of artillery and the explosion of shells, may prove to be of wartime value in finding the position of hidden guns.

—.—

Fourt leaf clover plants are grown for market by an Iowa grower.

L.K.M. CHORUS SETS RAPID PACE IN REHEARSALS FOR 'Vagabond King'

So much is happening that one must live very fast so as to catch up with L.K.M. preparations for the staging of the "Vagabond King." You are asked to attend the meeting when the executive will disclose what has been achieved. Every member promised to try to get an ad for the ad book of the "Vagabond King." The deadline is March 25.

Last Tuesday the dance instructress was at the hall to meet the girls who are to dance in the ballet. The girls selected were Volga Yuska, Aldona Grazulis, Marie Laucius, Stephany Lucas, Jennie Mitchell, Olga Timosiek, La Verne Fortier and Aldona Rinkus. Eddie Shermikas and Sylvia Binkis will dance the Apache dance. Ed has a fresh permanent wave.

Because the chorus members have been well disciplined, "teach" brought a few records with him last Friday and had them played. One was from the "Firefly" and the other was from "Vagabond King."

The Sparks sponsored a leap year dance at which LKM'ers were fairly represented. The male attendants received brass rings for which the girls were to use any method to get possession of. Helen Copinsky was doing all right until she had collected six rings then couldn't remember how they had disappeared. "Toni" Zigmont had all the good looking gents strut with her. It was proper for Frances Matley to ask her boy friend to dance but she preferred to sit and chat. Frank Monkus refused to dance with Aldona so he had to buy her refreshments. Did Leonard Kelly come back to Chicago just for the dance so that Stella could propose to him? No marriages were reported but we've heard of several dates since last Saturday.

We know it's better late than never but where were our dear altos Sunday morning? Rehearsals lasted until noon and then the members packed into cars like sardines and went to Melrose Park to sing.

The chorus appeared thrice on the program. Agnes Kenstovitz and Paul Stogis delighted the Consul Dauzvardis with their singing. He also exclaimed that the LKM was the best chorus he had heard.

To better prepare for the "Vagabond King" members are urged to attend all rehearsals. **All LDS members and LKM'ers are invited to be present at the LDS rally tonite at Hollywood Inn, 2417 W. 43rd St.**

Detroit Aido Gets Ready for Trip to Chicago

DETROIT—Well here I am again. After a three week vacation, I guess I had better begin right by reviewing all of the coming dates of the chorus.

March 3rd, we sing at the I.A. S. Hall at 24th and Michigan.

March 10th, we sing for the Ukrainians at Martin Hall.

March 17th: The Aido Chorus is giving a Variety Concert and Dance.

We are putting forth all efforts in making a good showing in Chicago at the Vilnis Concert April 14. All the choristers are preparing with great enthusiasm for this great event. The transportation committee is hawk-eyed for prospective passangers to go along with the chorus on this trip, as we plan to go by train, and anyone desiring to come along are sincerely welcome and cordially invited. The rate is most agreable and we do believe that a goodly crowd will show up. We want to do everything possible to make the Vilnis Concert a huge success, so we asking our Detroit Vilnis supporters to get registered for this trip at once.

March 31 is the day of our operetta. Work has been going on steadily in trying to make this operetta a great success. The members are working hand-in hand in the dances, speaking lines, etc.

Saturday, April 6 the chorus is planning a delicious spaghetti dinner. The profits of this affair will be set aside in the transportation fund for the Chicago trip. Your cooperation is solicited.

April 7 we will participate in the program for the Detroit Vilnis Concert.

Sunday, Feb. 25, the chorus spent a pleasant evening singing at the Lithuanian Independence Day celebration.

M. R.

Reminiscing About Cleveland LDS'ers Sadie Hawkins Hop

CLEVELAND, Ohio—Had to catch my breath after the great Valentine's dance before I could write about it.

A very grand time was had by all due to the very good orchestra. The orchestra had so much pep and rhythm, it was more than hard to keep from dancing.

All in all, it was worth the price of admission just to see Alice Valice go to town jitterbugging. She sure was good.

Betty Feguson of the LeaDerS looked very sweet with everyone pinning their cute little red paper pigs on her dress.

Just heard that Pete Boica is recovering from an appendectomy. Here's hoping you'll be well seen, because we have missed you.

Chuck Andrews was a b-a-a-d boy! I told him I'd say that even if I had to take the consequences. Here's hoping I won't run into him for a long time.

Wonder why Bill Chepla, after coming to the dance with a couple of good looking boys, didn't even stop to dance.

Thanks to Henry Kralj of the Collinwoodites and George Paltan of the LeaDerS we had very good service behind the refreshment bar.

Anne Vasil proved to be the most popular girl of the evening, with over one hundred Valentines to her credit. Orchids to you Anne.

We wonder when Joe Karson will get over his bashfulness. Really, Joe, there's nothing to be afraid of. I'm sure she'd dance with you if you'd ask her.

Rockford to Mark Establishment of LDS Youth Club

ROCKFORD—We are doing very nicely in our city but we will be held back a few weeks because we have still no received the transfer blanks, though we have already sent for them. We are, however, busy with activities each week end.

Last Sunday a good time was had by all at the skating rink.

On March 3 we are to bowl at the Broadway Recreation alleys. The starting time is 3 p.m.

Our next meeting will be held March 7, 1940, at the Montague House. Meeting will begin at 7:30. At the last meeting Algird P. suggested to have refreshments at our next meeting, so that's that. Everyone is to bring something and Pete S. is reminded not to forget the paper forks.

For March 23 we are to have a party to commemorate the beginning of our LDS youth. We hope to have received our charter by then.

THE CHIRP.

Monarchs Launch Move to Organize Girls Sports

A plan to organize either a basketball or volleyball team from among girls of the five LDS youth branches in Chicago is underway. The idea for a joint LDS girls sports team originated in the Monarchs branch at their last meeting.

The plan is intended to band together all sports minded and athletically inclined girls into one or more teams and to arrange competition with other girls teams within the city. It is expected that such a joint team or teams, depending on the number of girls who will respond, will overcome the difficulty which has formerly beset LDS girls sports, namely that of an insufficient number of girls in one branch. The work of contacting leading girl athletes in the branches commenced this week, and a meeting of all girls will be convened shortly to map out further plans.

Girls who are interested in this project are asked to communicate with Bertha Zalatorius, 6733 S. Maplewood Ave.

RoseLanDerS Prepare for Two Big Affairs

ROSELAND—Attention!!!

Everyone remembers the swell times that were had at RoseLanDerS affair the post. Now you will have the chance for more in the near future.

The first event is this coming Sunday. A big banquet sponsored by the RoseLanDerS and the adult branch of Roseland is the event scheduled for this time. Everyone is assured of a swell dinner, good dance music, etc. So come one, come all to the Lithuanian Workers Hall, 10413 S. Michigan Ave. Admission in advance is 40 cents. At door 50 cents will be charged.

The second is a most worthy affair. The RoseLanDerS jointly with the Aido Chorus are presenting a benefit dance for a member who is well known to everyone. This dance is to be held March 16, 1940, at the same hall. This affair is being held for the benefit of Joe Prosinskas, well known to members of the Aidas Chorus and to members of the RoseLanDerS. Joe has been suffering from infantile paralysis for the past two years.

THE COMMITTEE.

It seems everyone at the dance missed Joe Kirdaikis and they were all asking me about him. The latest report is that his condition is much improved and he's expected to be home by March 4th at the least. **Tiny**

Auto City LDS'ers Are Out 'Gunning' for Big Season

DETROIT.—Hello, Hello everybody. This is Detroit calling; Detroit L.D.S. Youth Branch No. 21. We're calling everyone to let them know that we're gunnin' for a big season with an ambitious set of new executives. This being leap year, the girls coped all the executive positions except the purse which was taken by the woman's home companion, Tony Jackstys.

The other executives are: Pres.—Millie Janonis; Vice-pres. —Alice Smigelskas ; Secy. — Bertha Geralt; Financial Secy—Lillian Gugas. The organizer turned out to be dead eye Al Geralt, Sheriff of Bloody Gulch.

The most impressive event was the election of the all important committee, the program committee. Everyone was so enthusiastic that not a single person nominated, declined. Those filling this committee were Aldona Markunas, Tessie and George Podolski, and Wally Gugas.

Frank Yoshonis, our patron saint and Dr. Palevich, the youth branch booster gave us many a helpful suggestion and some interesting information. The information is as interesting to the membership as it is to every young person in Detroit that is looking for insurance at the lowest rates possible for the same security afforded by bigger and more expensive firms.

The membership drive is on and anyone coming to Porter Hall at 10 P.M. the first Friday of any month, will find Al Geralt all decked out in membership paraphernalia with blank in hand and pen in back.

As soon as the program committee performs the autopsy on past L.D.S. activity, they expect to perform a bit of obstetrics that will keep the date book filled and the mood happy. So keep your horse bridled for the L.D.S. is coming. Hep, Hep.

ALGAE.

Bits and Tid Bits

The Phool(osopher) has such a nice line—too bad you aren't so very sincere tho.

Frances Yurgel was dressed fit to kill Sunday. Could it be THE man in our chorus or did you fall for his smile the way we did? Watch out Andy, it's leap year.

The lights went out the first time—she giggled; the lights went out the send time m-m-m-m. No, we won't mention names J. G.

Bud Jasen was himself but not his usual self, still thinking of Dutee, Bud?

Tony Litvin and Toni from the LKM were going to town we noticed. Was it the name Tony, Toni?

The Gardenia Gals came, saw, but were conquered. We mean their hearts were confiscated for the night, smartie!

Since when has Bruno Baronosky rated four rings, Sparks? Don't tell us those Sparkettes gave them to you—we know of one gal that would go for you but not four.

HERE AND THERE

Wally Judge jitterbugging with a gorgeous blonde; Eddie Dockus and Olga pulling around together; Paul Stuglis telling jokes and making the fairer sex laugh; Wally Stein and Alex Klaud vieing with each other for favors from Frances Arlis; Stan Koveikis waltzing with misery in his back; Ruthie and Lou dancing with plenty of rear-action; Broni Yurkonis in a huddle with a honey of a girl; Sully trying to convert Abe Feduris; Al Vestart and Johnny Gizevich fortifying themselves with liquid refreshment and singing all the famous songs that only southerners like themselves can sing properly.

Well, good-bye, worms.

The Third Little Fishie