1940 m. Gp 13 F 737-540

Musų Obalsis:
Už Progresą, Taiką ir Demokratiją!

VILNIS

"Valdžia žmonių, žmonėm ir per žmones lai neišnyks nuo šios žemės".
—ABRAHAM LINCOLN.

VOLUME XXI, NO. 205. — KETVIRTADIENIS, RUGPIUCIO (AUGUST) 29 D., 1940 M., CHICAGO, ILLINOIS. — KAINA TRYS CENTAI

KASDIENĄ...

Gerai Pasakė Lietuvos Vardas LDS Seimas Laisvė Žodžio

New Yorko "Times" korespondentas Tokio (Japonijoj) Hugh Byas telegrafuoja: "Kaip tik bent kiek nušvinta saulė Amerikos-Sovietų Sąjungos santykiuose, taip tuoj apsiniaukia diplomatinė padangė Tokio."

Labai tinka tas apibudinimas. Jei Amerika susiprastų su SSSR, tai Japonija butų dar labiau izoliuota, o Kinijos išsilaisvinimo valanda butų jau čia pat.

* * *

Visaip dabar mes vadiname naująją Lietuvą. Vieni vadiname socialistine, kiti sovietine, treti tik paprastai naująja Lietuva.

Eltos pranešimuose sakoma kitaip. Ten sakoma: Lietuvos Tarybų Socialistinė Respublika.

Taip ir vadinkime.

* * *

Iš Vilniaus pranešama, kad ten jau veikia valstybinis dramos teatras ir skubiai organizuojama filharmonijos ir simfonijos orkestrai.

Tai pirmos kregždės, kurios atskrido su meno pavasariu. Dailės-meno-muzikos žmonėms Lietuvoj užtikrintas bus daug geresnis gyvenimas, negu prie senojo režimo.

* * *

Jau gavome žinių iš Lietuvių Darbininkų Susivienijimo seimo Brooklyne. Pasirodo, kad jaunimas sudaro trečdalį delegatų. Viso delegatų yra apie 180.

Pirm seimo LDS jaunimas turėjo savo sporto šventę (Pasauliniė, Parodoj). "Laisvė" rašo, kad lietuvių sportininkų istorijoj tai buvo didžiausias sąskridis.

O ką mes matėme SLA seime Chicagoje? Jaunimo ten beveik nebuvo, sporto šventėj taip pat nebuvo.

Tik seniai savo tarpe piktai barėsi ir koliojosi.

* * *

Puikiai išrodo LDS Jubiliejinis Albumas (LDS Paveiksluose). O kaina tik 50 centų. Kiekvienas LDS narys butinai turėtų įsigyti tą Albumą. Meno žvilgsniu tai šedevras. O istorija taip taip pat gerai nušviesta.

Seno Susivienijimo albumą nei prilyginti negalima prie šio.

* * *

Šiomis dienomis "Vilny" vėl rasite labai daug pranešimų iš Lietuvos. Draugai skaitytojai malonės pasirupinti, kad tie pranešimai bei žinios pasiektų ir tuos lietuvius, kurie ieško žinių ir informacijų tokiuose laikraščiuose, kaip "Naujienos," "Draugas," "Keleivis."

Tie laikraščiai Eltos žinias boikotuoja. Socialistinei Lietuvai jie nepripažysta laisvės žodžio.

Kurių paibelių jie reikalauja, kad ji jiems pripažintų laisvę žodžio?

* * *

"Draugo" redakcijai butų visai nesunku gauti pas vieną ar kitą Chicagos daktarų tą "Medicinos" numerį, kur sveikinama sveikatos ministerijos įsteigimas.

Per neapsižiurėjimą "Vilny" buvo suminėta, kad tas numeris iš gegužės mėnesio. Tai buvo birželio numeris.

* * *

"Pravda" rašo, kad Sovietų valdžia padės naujoms Baltijos respublikoms kuo tik galėdama. Lietuvai ypač reikia gerų traktorių ir daug jų.

LIETUVOJE BUS NAUJI RINKIMAI

KONGRESMANAS DIES'AS SLEPIA ĮTARTĄ ASMENĮ

KONGRESMANAS PATMAN REIKALAUJA, KAD DIES KOMITETAS IŠKLAUSYTŲ JO SPUNDĄ PRIEŠ HITLERIO AGENTĄ

WASHINGTONAS, rugp. 28. Atstovų bute kongresmanas Patman smarkiai kritikavo kongresmaną Dies ir jo komiteto narius. Šiuo atveju ypatingai kritišką atydą atkreipė prieš kongresmaną Dempsey. Pastarasis yra pirmininku "nepaprasto subkomiteto" Dieso komitete.

Dieso komitetą, patį Diesą ir jo pagelbininką Dempsey kongresmanas Patman kritikavo už tai, kad jiedu tyčia slepia apmokamą agentą Hitlerio propagandos. Tuo agentu kongresmanas Patman įvardino Amerikos armijos leit. pulk. Carl Byoir. Dabartiniu laiku įvardintasis atsargoj. Jisai užima svarbią poziciją tuloj Wallstryto firmoj, kuri kontroliuoja industrinę įmonę vertą $14.500,000.

Kongresmanas Patman dokumentu įrodęs, kad keli metai prieš tai nazių konsulatas tik vienu tarpu kaltinamam Carlui Byoir įteikęs $4,000.

Bet kai Dieso komitetui apie visa tai buvo pranešta, tai Diesas ir Dempsey skundų nutrynė. Skundžiamų pasišaukė, bet nešaukė liudininkų. Kongresmanas Patman atstovų bute griežtai protestavo prieš Dieso komiteto pro pirštus žiurėjimą į Hitlerio agentus ir viešai reikalavo, kad Diesas jį pašauktų į savo komiteto posėdį pasakyti ką jisai žino apie Carlą Byoir.

Meksikos seimas posėdy. Iš 142 naujai išrinktų atstovų 140 eina su dabartiniu prezidentu Cardenas ir naujai išrinktu prezidentu Camacho.

Angliakasyklos Ekspliozijoj Žuvo Dešimts Darbininkų

Bates, Ark.—Bates Coal Corp. kasykloj kilo ekspliozija tuoj po to, kai dienė darbininkų pakaita išsikėlė į viršų, o naktinė nusileido į kasyklą. Naktinė pakaita susidėjo iš 10 darbininkų ir visi ekspliozijoj žuvo.

Valstijinis kasyklų inspektorius pradėjo nelaimę tirti.

NESUGRĮŽTA Į BAZĘ ATSIŽYMĖJĘS ANGLŲ SUBMARINAS

Londonas. — Britų submarinas "Spearfish," atsižymėjęs kovose su priešu, per ilgai nesugrįžta į bazę. Admiraltija spėja, kad submarinas jau bus nuskendęs.

DARBIETIS SENATORIUS REMSIĄS REPUBLIKONŲ KANDIDATĄ

WASHINGTONAS. — Senatorius Henrik Shipstead, nuo Minnesotata, nors pats yra žmogus Farmerių Darbo Partijos, bet pasišakė remsiąs republiokų partijos prezidentinį kandidatą Willkie.

Traktoriai ir kitokia mašinerija tuoj sustiprins Lietuvos žemės ukį.

L. Pruseika.

Vokiečiai ir Italai Bombarduoja Anglijos Miestus ir Bazes

LONDONAS, rugp. 288. — Naktį ir rytą vokiečių bomberiai įniršusiai bombardavo sprogstamom ir padegamom bombom plačią Anglijos apielinkę, kartais pasiekiant net Wales apskritį. Bombardavimą pati anglų valdžia pavadino "be atodairos" bombardavimu.

Londonas ir vėl bombarduotas. Tik anot valdžios, nedaug padaryta žalos.

BERLYNAS, rugp. 28.— Nakties ir ryto užpuolimu ant Anglijos taikyta subombarduoti "Spitfire" karinių lėktuvų fabriką Birminghame, valdžios sandėlius Chathame ir Southamptone ir industrinius centrus Derbyje, taip skelbia vokiečių karinės vadovybės komunikatas. Laike atakų du anglų lėktuvai ir vienas vokiečių nukirsta.

ROMA, rugp. 28. — Naktį ir rytą italų lėktuvų skadronai įniršusiai bombaravo Aleksandria—anglų svarbią karinę bazę ir karinį uostą Port Said. Italai sako, padarę anglam nuostolių. Anglai betgi teigia, kad nuostoliai labai menki.

LONDONAS, rugp. 28. — Bombardavimą naziai pakartojo dieną. Skadronai jų karinių lėktuvų piktai puolė miestus ir miestelius Anglijos pietryčiuose ir kalnuose paslaptingus karinius aerodromus.

NEW YORK "TIMES" ATRASTAS KALTAS

WASHINGTONAS. — Nacionalis Darbo Santykių Bordas palaikė Laikraštininkų Gildijos skundą prieš New York "Times" laikraščio kompaniją ir patvarkė, kad kompanija sustotų trukdžius savo darbininkams rašytis į Laikraštininkų Gildiją.

ANGLAI ESĄ PLANUOJA GROBTI AZORŲ SALAS

NEW YORKAS. — Vietos radijaus nugirsta Romos radijaus pranešimas, kad italų valdžia turinti žinių, kad Anglijos valdonai tariasi grobti Azorų ir Kanarėlių salas, jeigu anglų laivynas nustotų savo svorio Vidurklauso Portugalijai, o Kanarėlių žemio juroje. Azorų salos priklauso Ispanijai.

Persiorganizavo Portugalijos Ministerių Kabinetas

LISBON. — Persiorganizavo Partugalijos ministerių kapinetas. Žinia nepasako kiek ministerių pakeista, kurie jų pakeista ir kas užima jų vietas. Sako betgi, kad švietimo ministeris Antonio F. Carneiro Pacheco siunčiamas pasiuntiniu į Vatikaną.

Prem. lieka senose pareigose ir taip pat užsienio reikalų ministeris, bet finansų ministerio portfeli perdavė kitam. Manoma, kad persiorganizavęs kabinetas bus labiau pro-naziškas.

Suomiai Tur But Ir Pagauti Suokalbiaujant

WASHINGTONAS, rugp. 28. —Helsinkio valdžios atstovybės ratelinose baimingai kalbama apie galimą Sovietų Sąjungos ultimatumą Suomijai.

Ultimatyvės sąlygos esą busiančios pannašios į savu laiku įteiktas Pabaltijo valstybėm.

Atitinkami šaltiniai daro iš to išvadą, kad Suomijos baltagvardiečiai bene bus ir vėl pagauti darant prieš Sovietų Sąjungą suokalbius, arba bus neišpildę taikos sąlygų pasirašytų kovo 12 dieną, arba abiem atvejais nusidėję. Kitaip jie nekalbėtų apie jokį ultimatumą.

Meksikos Fašistų Vadas Slapta Rengia Maištą

Meksikos Miestas. — Plačiai ėmė kursuoti gandai, kad gen. Almazan slaptai sugrįžęs į Meksiką iš "atostogų," su užsienio pagelba ruošia kitą mėnesį pradėti prieš valdžią maištą.

"Atostogas" leisti gen. Almazan buvo išvykęs į Panamą, iš ten vyko į Kubą. Pora savaičių prieš tai "atostogavo" Jungtinėse Valstijose. Paskutiniu kartu viešai Almazan pasirodė Mobile, Ala.

Oficialūs Meksikos valdžios šaltiniai neabejoja, kad "atostogų" proga Almazan tarėsi su demokratijos n e p r i ė t e l i a i s. Aukštas valdžios pareigūnas pastebėjo, "jog visi praeityj maištai Meksikoje prasidėdavo iš šiaurinės pusės," reiškia, nuo Jungtinių Valstijų rubežiaus.

Vilniuje Įsisteigė Valstybinį Teatrą ir Simfonijos Orkestrą

KAUNAS, rugp. 28. — Tarybų vyriausybė pannikino skolas ir užliktas mokestis, kurios baisiai slėgė Lietuvos valstiečius. Tarybinė sistema visame krašte gan smarkiai ledžia sakmis. Visiem užtikrinta senatvė. Darbininkų vaikam steigiama priežiuros namai puikiuose rumuose užsienin paleąsnių industrialistų.

Vilniuje pradėta organizuot valstybės teatras ir valstybės filharmoniška ir simfonijos orkestrai.

Fabrikuose steigiama darbininkų klubai, linkamose vietose poilsio namai ir daugybė naujų mokyklų.

Naziai Drebia Tonus Bombų Į Anglijos Miestus

Berlynas. — Jau kelinta savaitė kaip naziai beveik be perstojimo bombardoja Anglijos uostus ir industrinius centras. Bombardavimas sistematis, intensyvus ir akurainus.

Aukšta vokiečių karo vadovybė vakar pareiškė, kad kiekvienu užpuolimo atveju vokiečių lėktuvai išdrebia nuo 50,000 iki 70,000 kilogramų sprogstamos medžiagos.

Bombarduojant karinės industrijos centrus Covantryje ir Birminghame išdrėbta 60,000 kilogramų bombų. Bombardūojant karinio laivyno bazes Portsmouthe ir Plymouthe, išdrėbta 70,000 kilogramų bombų.

ANGLAI BOMBARDAVO ETHIOPIJĄ, O ITALAI PALESTINĄ

ROMA. — Italii pripažino, kad anglai nuostolingai bombardavo Italijos šiaurinę dalį ir karinius punktus Ethiopijoj. Bet sako, italai atsimokėjo anglam tuo patim. Esą dėl nuostolingau subombardavo anglų aliejaus sandėlius Haifa mieste, Palestinoj ir laivyno bazes Aleksandrijoj, Egypte.

LIETUVOS RESPUBLIKOS AUKŠČIAUSIA TARYBA PRIĖMĖ NAUJĄ KRAŠTUI KONSTITUCIJĄ

Bus Rinkimai Į Aukščiausią Tarybą; Persiorganizavo Vyriausybė

MASKVA, rugp. 28. — Lietuvos, Latvijos ir Estijos Aukščiausios Tarybos (seimai) priėmė naujas konstitucijas. Socialistinio turinio konstitucijas visų trijų respublikų parlamentariški organai priėmė vienbalsiai ir su dideliu entuziazmu.

Sulig naujom konstitucijom, kaip Latvijoj ir Estijoj, taip ir Lietuvoj įvyks nauji rinkimai į Aukščiausią Tarybą. Liaudies seimas pertvarkytas laikinai eiti Aukščiausios Tarybos pareigas.

Just. Paleckis paskirtas Aukščiausios Tarybos eiti Lietuvos Tarybų Socialistinės Respublikos laikinai prezidento pareigas.

Nutarus valdžią perkelti į Vilnių, naujoji Lietuvos sostinė oficialiai bus vadinama (kitoke kalbose) **Vilnius.**

Atstovas Baranauskas vienbalsiai išrinktas pirmininku provizionalės Aukščiausios Tarybos (seimo).

Atstovas Gedvilas paskirtas pirmininku Liaudies Komisarų Tarybos. Jo pareigos lyginasi kapitalistinių valdžių premiero pareigom.

Paskutinė sesija Aukšuiausios Tarybos entuziastingai užgyrė Gedvilo suformuotą Liaudies Komisarų Tarybą (ministerių kabinetą).

Latvijos ir Estijos Aukščiausios Tarybos taipgi užgyrė savąsias liaudies komisarų tarybas.

Mirė Geležinių Plaučių Išradėjas

Boston, Mass. — Vietos ligoninėj mirė Louis Aassiz Shaw, sulaukęs 54 metų amžiaus. Velionis buvo žymus vaikų paralyžiaus ekspertas. Savu laiku jisai su prof. Philip Drinker išrado "geležinių plaučių" respiratorių.

Westinghouse Darbininkai Griežtai Nusistatę Prieš Konskripciją

PITTSBURGH, Pa. — United Electrical, Radio and Machine Workers Unijos 601 lokalas pravedė darbininkuose balsavimus verstino kareiviavimo klausimu.

Balsavimo pasekmės tokios, kad du kart tiek balsų paduota prieš verstiną kareiviavimą, negu už jį. Šis lokalas siunčia delegatus į Taikos Kongresą, įvykstantį šį šeštadienį, Chicagoje.

Sovietų Ir Rumunų Pasieny Mušiai Dar Eina

BUDAPESTAS, rugp. 28. — Vieni šaltiniai nuginčina pranešimus apie Sovietų raudonarmiečių ir rumunų kareivių mušius, kiti sako, kad mušiai įvykę tik sekmadienį ir pirmadienį, o treti pranešinėi tvirtina, kad mušiai atsikartoja dar ir šiandien.

Ties miesteliu Dorohoi rumunai puolė Sovietų tris žvalgybinius lėktuvus, bet netekę dviejų lėktuvų rumunai pasitraukė.

Republikonas Senatorius Bus Kandidatu Trijų Partijų

San Francisco. — Senatorius Hiram W. Johnson vakar laimėjo nominacinius balsavimus Californijoj. Pats būdamas republikonu, nominuotas trijų partijų. Be republikonų, jisai bus oficialus kandidatas demokratų ir progresistų-partijų.

Pora savaičių prieš tai, prez. Rooseveltas buvo įspėjęs Californijos demokratus nebalsuoti už Johnsoną. Tačiau, kaip matyt, nė demokratai, nė taip vadinami progresistai nepaisė įspėjimo. Senatorius Johnson priešingas šalies įtraukimui į karą.

JAPONIJOS PREMIERAS NUPEIKĖ TOTALITARINĘ SISTEMĄ

TOKIO. — Naujasis Japonijos premieras, visų pripažintas esant fašistinių palinkimų žmogum, vakar kalbėdamas grupei politikierių nupeikė fašistines teorijas, kokiomis remiasi italų ir vokiečių valdžios.

Argentinos Seimas Nepriėmė Prezidento Rezignaciją

BUENOS AIRES, rugp. 28.— Argentinos seimo abiejų butų bendras posėdis 70 balsais prieš 1 atmetė prezidento Ortiz rezignaciją.

Rezignaciją Ortiz seimui įteikė ryšium su iškilusiu finansiniu skandalu. Seimas betgi nemats priežasties, kodel prezidentas delto turėtų trauktis iš valstybinių pareigų.

Iš Stovyklos Paspruko Du Naziai

Ottawa, Ont. — Iš belaisvių stovyklos ,esamos Ontario provincijoš vakaruose, vakar paspruko du vokiečiai lakūnai belaisviai. Su kitais belaisviais jie buvo atgabenti į Kanadą iš Anglijos.

Vienas iš pabėgusių belaisvių turįs kairioje kojoje šūvio žaizdą.

ORAS

CHICAGOJ IR APIELINKĖJ —debesuota ir protarpiais lietus. Truputį vėsiau. Saulė teka 6:12, leidžiasi 7:30.

721272

"VILNIS"
(The Surge)
LITHUANIAN LABOR DAILY
Published daily except Sunday, and on every Friday together with the regular edition is included an English Section, by the Workers Publishing Association, Inc. Subscription rates in United States, Canada, and South America one year $5.50; six months $2.75. Chicago $7.50; six months $3.75; foreign countries $8.00; six months $4.00. Subscription rates for the Friday edition, including the English Section, in the city of Chicago, 1 year $2.00; ½ yr. $1.00; outside of Chicago, 1 yr. $1.50 half year 75c.

Advertising rates on application
3116 South Halsted Street, Chicago, Ill.
PHONE, VICTORY 1455

Entered as second class matter September 28, 1926, at the Post Office at Chicago, Illinois, under the Act of March 3, 1879.

Partija, Kur Nėra Nepiliečių

Šiomis dienomis "Daily Worker" paskelbė pranešimą Amerikos Komunistų Partijos Nacionalio Komiteto. Tame pranešime skaitome:

"Seniau, iki Vienuoliktojo Suvažiavimo, Partijos narių dalis buvo nepiliečių, —daugiausiai tokių, kurie turėjo išsiėmę pirmąsias popieras, tikėdamiesi greit patapti pilnais piliečiais. Bet po Vienuoliktojo Suvažiavimo Šalies Komitetas panaikino narystę Komunistų Partijoje visiems nepiliečiams be jokios išimties dėl to, kad prieš nepiliečius pasimota pravesti visokių įstatymų, kurienis šiuo metu nėra jokios apsaugos. **Tuo būdu, dabar nesiranda USA Komunistų Partijoj nei vieno nario, kuris nebūtų Amerikos pilietis.** Šis žygis tai nėra nusileidimas nepiliečių neapkentėjams, ir jis nedaromas tam, kad kliudyti nepiliečiams naudotis savo socialinėmis ir politinėmis teisėmis, bet priešingai, tai yra kaip pradžia pasmarkintos kovos už nepiliečius visokiose srityse, įskaitant kovą už atšaukimą prieš-amerikoninio įstatymo, verčiančio nepiliečius registruotis; tai yra pradžia pasmarkintos kovos už vienybę visų žmonių, kuriuos reakcininkai ir karo ruošėjai trokšta padalinti, kad juo labiau juos visus suspausti."

Ragindamas visus nepiliečius užsiregistruoti, kaip to reikalauja įstatymas, Nacionalis Komitetas dar priduria:

"Jungtinių Valstijų Komunistų Partija yra amerikinė politinė partija, nemažiau amerikinė, kaip demokratų arba republikonų partijos. Jinai niekad nebandė skleisti visuomenėje svetimos valstybės įtaką, nedaro to ir dabar. Kaipo politinė partija, kalbanti Amerikos darbo žmonių vardu, jinai visuomet rūpinosi tais santykiais, kokius amerikinė vyriausybė palaiko su kitų kraštų vyriausybėmis. Tai uždavinys kiekvienos politinės partijos, lyginai komunistų, kaipo republikonų ir demokratų. Išeidama iš to, Komunistų Partija visuomet reikalavo Amerikos vyriausybės, kad ji savo bendradarbiavime su užsienių vyriausybėmis stiprintų ir plėstų draugiškus santykius su visomis taiką mylinčiomis šalimis ir jų žmonėmis."

Pagerbė Vincą Mickevičių-Kapsuką

Elta praneša, kad 9 dieną rugpiučio Lietuvos Seimo delegacija aplankė Maskvoje Vinco Mickevičiaus Kapsuko kapą. Einąs Respublikos prezidento pareigas Justas Paleckis tarė trumpą žodį, kuriame priminė svarbiausius vėliones revoliucinės veiklos nuopelnus, kovojant dėl socialistinės Lietuvos.

Po to ant kapo buvo uždėtas gyvų gėlių vainikas perrištas raudona juosta su užrašu: Pirmąjam didžiąjam kovotojui dėl Tarybų Lietuvos draugui Kapsukui Mickevičiui—Lietuvos Tarybų Socialistinė Respublika.

Socialistinėj Lietuvoj Kapsuko vardas bus laikomas didžiausioj pagarboj, nes jis to užsipelnė. Visą savo gyvenimą jis pašventė, gindamas darbo žmonių reikalus. Jis buvo didelis Lietuvos patriotas—ne plutokratų Lietuvos, bet darbo žmonių Lietuvos.

Veikiausia, visi jo raštai bus greitu laiku išleisti. Apie jo raštus sužinos ir mokyklų vaikai ir bendrai visas Lietuvos jaunimas.

Gal but, ir jo palaikai bus atgabenti į Vilnių, bet apie tai iš Lietuvos dar nėra jokių žinių.

Net Legionas

Ne tiktai darbo unijos ir fraternalės organizacijos, ne tiktai moterų ir tikinčiųjų organizacijos pasisakė prieš įvedimą verstino kareiviavimo. Net Amerikos Legiono tuli postai nepritaria konskripcijai.

Amerikos Legiono Illinois organizacija šiomis dienomis atlaikė savo konvenciją Danville mieste. Ten buvo daug kalbėta apie šios šalies apgynimo reikalus. Legionieriai, žinoma, pasisakė už tinkamą šios šalies apgynimą. Bet kada priėjo prie klausimo apie Burke-Wadsworth konskripcijos bilių, tai buvo jau visai kitas dalykas.

Biliaus šalininkai smarkiai dirbo, kad konvencija užgirtų verstiną kareiviavimą. Tačiaus visos jų pastangos nuėjo niekais. Illinois Legionas atsisakė užgirti Burke-Wadsworth bilių.

Tas faktas parodo tik tą, kaip plačiai pasklidęs sentimentas prieš įvedimą verstino kareiviavimo, už ką pasisakė tiek demokratų, tiek republikonų partijų vadovybė.

Jungtinių Valstijų senate visi to biliaus šalininkai kuo smarkiausia susimobilizavo, kad tik jis butų pravestas greičiausiai galimu laiku. Matydamas, kad bilius yra pavojuj ir Wendell Willkie labai smarkiai pradėjo už jį advokatauti.

Taigi, ir šiame atsitikime tarp jo ir Roosevelto nėra skirtumo.

Dar Apie "Penktąją Koloną"

Vienas iš Anglijos Darbo Partijos vadų, socialistuojantis Ernest Bevin, visai teisingai pareiškė: **"Nėra jokio įrodymo, kad kuri bent dalis darbininkų judėjimo Norvegijoj, Olandijoj, Francuzijoj ar Belgijoj, nežiurint partinio priklausymo, butų veikus kaipo Penktoji Kolona. Penktoji Kolona susidarė iš viršunių."**

Tas jo pareiškimas tilpo Anglijos transporto darbininkų unijos organe "Record."

Šis pareiškimas ne į antakį, bet į akį užveža visokiems Grigaičiams ir Michelsonams, kurie provokatoriškai priskaito prie "penktosios kolonos" komunistus ir šiaip jau kairiuosius darbininkų judėjime.

O reikia žinoti, kad Ernest Bevin ne tik nėra komunistas, bet yra jų priešas. Jis, rodosi, yra daugiau ar mažiau socialistas. Jeigu jau jis atsisako purvinti komunistus, tai turėtų buti argumentas ir Grigaičiams. Bet tulžies ir neapykantos sąstiems padarams nerašyta jokia logika, joks padorumas.

Anglijoj šiomis dienomis paimtas už pakarpos kunigaikštis Pucceleuch, asmuo labai artimas karališkam dvarui ir vienas iš didžiausių Anglijos dvarponių. Tai "mėlyno kraujo" aristokratas. Pasirodė, kad jis buvo labai artimas naziams.

Štai kur "penktoji kolona." Anglijoj tokių ponų yra nemažai tik gaila, kad ne visus juos paėmė už pakarpos.

Amerikoj tokių "penktakolonistų" irgi yra nemažai. Vieni jų su naziais, o kiti su britų toriais. Bet jie veikia aukštuose bagotyrių sluoksniuose, o ne tarpe darbininkų.

L.D.S. SEIMAS

Brooklyn, N. Y., rugp. 26. —Šiandien 10:15 val. ryte prasidėjo Lietuvių Darbininkų Susivienijimo 5-tas Seimas, kuris taipgi atžymi 10 metų LDS gyvavimo.

Seimą atidarė Matas Dobinis, rengimo komisijos pirmininkas, paskelbdamas kas rengiama laike LDS Seimo, taipgi apibudindamas Seimo rengimo komisijos darbą, ir po to perstatė LDS prezidentą R. Mizarą.

Mizara pakvietė J. Paltoną, Clevelando musiškio choro vedėją, vadovauti giedojime Amerikos himno "Star Spangled Banner."

Po to LDS prez. aiškino, kad šis seimas yra 10 metų jubiliejaus, pažymėjo, kad New Yorkas yra svarbus centras. Trumpai apibudino 5-to Seimo svarbą ir paskelbė delegatų vardošaukį.

LDS centro sekretorius Jonas Siurba peršaukė delegatų vardus.

Mandatų komisijon paskirta Francis Olson, iš Bostono, Jonas Slenčauskas, iš Roseland (Chicago), Ill., ir Alvira Stripeikiutė, iš Clevelando.

Tvarkant mandatus pakviesta kalbėti šie delegatai: Senas Vincas (V. Jakštys), St. Juška, chicagietis, V. Zmitraitė, Binghamton, N. Y., Mikas Palevičius, iš Herrin, Ill., Benis Salavečikas, iš Chicagos, Antanas Vašaris, pats darbščiausias jaunas narys Massachusetts valstijoj, Franas Jočionis, iš Detroito, Keistutis Michelsonas, teisių studentas, iš Brooklyno (jis čiagimis, bet labai gerai ir gražiai lietuviškai kalba), J. Rainys, iš Philadelphijos, kuris gavo apie 90 naujų narių (o per du metus gavo 200 narių), Grigaitienė, iš Wilkes-Barre, Pa., Antanas Gužauskas, iš Chicago, Ill., Ona Evalga, jauna, iš Ambridge, Pa. (kuri gavo 9 naujus narius, visi jauni), Bill Rossin (Rasinskas), iš Chicagos, kuris geriausia pasižymėjęs jaunas vajininkas, Berta Galinauskaitė, jauna delegatė iš Clevelando, LDS apskričio sekretorė, F. Abekas, iš Chicagos, Rožė Černauskienė, iš Rochester, N. Y., Sakalienė, iš Chicagos, Stašinskas, iš New Kensington, Jesė Šarkiutė, iš Chicagos, Uršulė Palevičienė, St. Jasilionis, iš Binghamton, N. Y., Tom Yermala, "Tiesos" Sporto Skyriaus redaktorius, G. Miller, iš Chicago, Ill., K. Jokubaitis, iš Westville, Ill., Načajienė, iš Traveskin, Pa., Baronas, iš Montello, Mass., Lavas, iš Staunton, Mass., kuris sakė, kad jų mažam miestely yra 140 narių, o SLA pasiliko tik 13 narių ir kuopa neauga; Ana Morris, iš So. Boston, V. Andrulis, iš Chicago, Ill., Ansell (Andžiulaitis), jaunas advokatas.

Paskirta keturios delegatės į komisiją delegatams ženklelius prisagstyti: Marė Šimkaitė, Olga Šeikaitė, Akvila Bekevičiutė ir Ida Balsytė.

Fotografistai dirba iškaitę, traukdami paveikslus. Jie nutraukė visą eilę kalbėjusių delegatų ir dabar traukia komisiją ženklelius sagstant.

—Rep.

Daug Žmonių Dalyvavo Sporto Turnamente—Alfonsas Bložis Sumušė Pasaulinį Rekordą.

Lietuvių Piliečių Klubo salėj, Brooklyn, N. Y., prasidėjo LDS seimas. Dalyvauja arti 180 delegatų, nuo 103 kuopų. Dabar Susivienijimas turi viršaus 9,000 narių. Turtas organizacijos smarkiai auga; dabar turi viršaus $330,000.

Jaunimo Sporto Diena

Sekmadienį, LDS seimo išvakarėse, suvažiavo daug jaunimo. Jaunimo sporto diena tikrai puikiai pasisekė. Daug žmonių, didžiumoj lietuviai, susirinkę žiurėjo sporto turnamento McCarren parke.

Buvo gražu žiurėt į greitus lietuvius ir lietuvaites.

Greitume bėgant mylią geriausia pasižymėjo John Limkonis, iš So. Boston, Mass., kaipo greičiausias. Antras Anthony Kuzmickas iš Shenandoah, Pa. Šimto jardų greitume pirmoj vietoj pasižymėjo Chas Murauskas, iš S. Boston, Mass. Antroj vietoj Al. Matuzas, iš Shenandoah, Pa.

Moterys greitume labai gerai pasižymėjo 60 jardų bėgime: 1. May Anzelonė, Brooklyn, N. Y. 2. E. Clency, Brooklyn, N. Y.

Alfonsas Bložis Sumušė Pasaulinį Rekordą

15 svarų geležinio sviedinio metime labai puikiai pasižymėjo A. Bložis.

A. Bložis yra pasaulinis čempijonas. Jis pernai Frezone, Cal., numetė 15 svarų sviedinį 56 pėdas. Žymėtina tas: jis pereitą sekmadienį 8 svarų sviedinį numetė 73 pėdas, o pasaulinis rekordas tik 71.9 pėdos.

A. Bložis buvo užkviestas dalyvauti pasaulinėj olimpijadoj, bet del karo nejvyko.

Toli nušokime pasižymėjo G. Simulis, brooklynietis, nušokdamas 19.4 pėdų. Antras Al. Bložis, nušokdamas 18.6 pėdas.

Merginos pasižymėjo nušokime taipgi gerai. Brooklynietės E. Clancy nušoko 15.10 pėdų, o M. Cutrell 15 pėdų.

Sporto turnyrai dar įvyks kitas dienas, tai plaukimo ir golfo turnyrai.

LDS ištikro gali pasididžiuoti savo jaunimu. Johnny Orman pirmininkavo sporto turnyrui.

Bložis, pasaulinis sportininkas yra pažiba musų sportininkų. Jo tėvelis pacina iš Kauno miesto, 6 pėdų, 2 colių vyras. Alfonsas 6.6 pėdų vyras. Jo tėvelis yra plieno darbininkas, turi broliuką ir sesutę.

Reporteris.

Kas Yra Išdavikas Tautų ir Valstybių?

Kas išdavė Ethiopiją Italijai? Kas išdavė Ispaniją? Kas išdavė Čekoslovakiją, Lenkiją, Švediją, Norvegiją, Daniją, Hollandiją, Belgiją—Vokietijai? Ir galų galė susipešė pati su savo piečiais: Hitleriu ir Mussoliniu. Ar ne plutokratiška demokratija Anglijos?

Kas kėsinosi parduot motulę Lietuvą—Hitleriui?

Ir šiandien drįsta dar kelti riaušes ir šmeižti, niekinti, pravardžiuoti ir išdavikais apšaukti—tikrus motulės Lietuvos vaikus!

Kas man teisingai atsakys? Gal jųs plutokratiškos demokratijos vergai parsidavėliai ir pastumėkliai?

Dr. A. L. Graičūnas.

ĮVAIRIAIS KLAUSIMAIS

Nesijuokite... Penktoji Kolona Tarp Indijonų...

Ši šalis turi komisionierių, kuriam pavesta rupinties indijonų reikalais. Juo yra John Collier. Indijonų šioj šalyj priskaitoma 340,000.

Apie jų buklės vargus daug kartų jau rašyta, tai dabar nerašysiu. John Collier apie tai taip pat nieko nesako. Bet jis daug ką sako apie "penktą koloną." Tiesa, tą penktą koloną jis surado ne tarp šios šalies indijonų, bet kitur.

Pasirodo, kad visose Amerikos respublikose yra 30 milionų indijonų. Tokiose respublikose, kaip Peru, Bolivija, Honduras, Ecuador ir Guatemala indijonai sudaro 80 nuošimčių viso gyventojų skaičiaus. Tai yra milžiniška didžiuma. O Venezueloj ir Colombijoj indijonai sudaro pusę gyventojų skaičiaus.

Štai tarpe tų indijonų John Collier ir ieško... "penktos kolonos." Žinoma, jis neužmiršta ir Meksikos, kur indijonų yra koks trečdalis bendram gyventojų skaičiuj.

Jei kurioj Amerikos valstybėj indijonai sudaro didžiumą ir reikalauja sau teisių, kurios jiems tikrai priklauso, tai kokia čia gali buti "penktoji kolona?"

Meksikos indijonai niekuomet nestojo už kontrevoliucinius išnaudotojus. Jie visuomet stojo už demokratiją, nes tik demokratijoj jie gali pataisyt savo buklę. Tą patį reikia pasakyti ir apie kitų valstybių indijonus. Jie ne su Hitleriu, ne su Mussoliniu ir jų agentais. Jie ne su Almazanu ir kitais vietiniais fašistais.

Patsai John Collier nieko nesako ką indijonai turėtų daryti, kad jie nebutų vergais, kokiais jie faktinai yra.

30,000,000 indijonų turi teisę ir pareigą kovoti už savo teises.

- - -

Apie Milionus Žmonių, Kurie Nemyli Judžių.

Gallup Institutas, per savo agentus, susekė ir paskelbė, kad Amerikoj yra 32 milionai žmonių, kurie ar visai nesilanko judžių teatruose ar lankosi labai retai. Tie žmonės turi pinigų, bet į krutamų paveikslų teatrus nenori lankyties. Kame dalykas?

Panašią anketą pravedė ir judžių industrijos žurnalas "Variety". To laikraščio agentai apklausinėjo daugybę žmonių, kurie nesilanko judžių teatruose ar lankosi labai retai. Atsakymas buvo tas, kad Hollywoodas duoda labai mažai gerų filmų.

Hollywoodo karaliai piktai susiraukė. Rodosi, jie deda tiek pastangų, bet milionai Amerikos žmonių tas pastangas nejvertina.

Žmonėms jau pradeda įkyrėti visokios šiukšlės. Koks čia gali buti pasitenkinimas žiurėti į visokias paleistuvingas scenas ir triksus.

Rimtos filmos, kurias davė Hollywoodas, visuomet turėjo didelio pasisekimo. Beje, filmų mylėtojai dabar laukia siurpryzo iš Čalio Chaplino. Sekantį mėnesį pasirodys jo "Diktatorius".

- - -

Meno Dalykai.

Skaitau Maskvos "Pravdoje" apie Leningrado meną (dailę), apie jo teatrus, operas, baletus. Kaip išaugo tas viskas prie Sovietinės valdžios!

Senieji teatrai turi savo garbingą istoriją. Leningrado dramos teatrui (Puškino vardo) jau suėjo 108 metai. Teatras operos ir baleto, Kirovo vardo, jau turi 80 metų. Didžiuma jų artistų pasiliko dirbti ir prie Sovietinės valdžios. Juos visuomet labai gerbdavo.

"Pravda" sako: "Sovietų valdžia kruopščiai išsaugojo visas praeities kulturines vertybes. Seniems talentams buvo suteikta daug platesnės progos pritaikinti savo kurybinius gabumus."

Revoliucija davė teatrui daug naujų pajėgų, daug naujų talentų. Prie revoliucijos gimė keturi nauji dideli teatrai—mažasis operos teatras, didysis dramos teatras Gorkio vardo, teatras komedijos ir jaunųjų žiurovų teatras. Mažesnius teatrus sunku butų ir surokuoti.

Dramos ir operos teatrai visuomet perpildyti. Jie stato senus klasikus ir kurinius naujų autorių ir muzikų. Operų repertuaruose visuomet žymią vietą užima naujos gentkartės kompozitoriai.

Jaunųjų Žiurovų Teatras visuomet turi didžiausio pasisekimo, nes jis uoliai ieško naujų kurybos formų, kad kuo giliausia interpretuoti gyvenimą.

Meniškas gyvenimas Leningrade virte verda. Meno darbininkai su kaupu aprupinti materialinėmis gėrybėmis. Jiems niekada neprisieina sielotis trukumais.

"Pravda" daro svarbų palyginimą: "Kuomet kapitalistinėse šalyse eina kulturos degeneracija, pas mus pasireiškia kulturos, meno ir mokslo žydėjimas. Kas tik yra talentingo sovietiniam mene randa širdingiausios paramos musų visuomenėje, musų partijos ir valdžios vadovybėje."

Tegul pagalvoja dėl čia rašomų dalykų lietuviai menininkai ir dainininkai. Lietuvoj, prie naujos valdžios, taip pat pražydės lietuviškas menas, lietuviška daina. Teatrus užpildys tukstančiai ir tukstančiai naujų žiurovų, kurie mokės branginti meną daug labiau, negu pasiputusios, išlepintos Kauno ponios, kurios klausėsi dramų ir operų tik iš nuobodulio, kurios ėjo į teatrą tik savo naujausios mados šlebę parodyti.

Tie operos artistai, kurie apleistų Kauną ar Vilnių, vėliau gailėsis. Atsimenant, kad gailėjosi ir Šaliapinas, apleidęs savo seną tėvynę.

Vilniškis.

DETROITO ŽINIOS

LIETUVIŲ DIENA DETROITE

Jau per eilę metų Detroito lietuvių įvairios organizacijos, parapijinės draugijos ir įvairus kliubai, vienos ar kitos lietuvių srovės, surengdavo ir iki šiol rengia vasaros metu piknikus. Reikia pasakyti, kad tie parengimai-piknikai musų lietuvių visuomet esti gražūs, taikūs, tarsi vienos šeimos pasilinksminimo sueiga.

Tačiau, per visą eilę metų, visi tie piknikai visai mažai arba visiškai niekuom nesiskyrė vieni nuo kitų. Kitais žodžiais sakant, iki šiol nebuvo įvesta į musų lietuvių vasarinius parengimus bent kas naujo, kas tokio įvairesnio, žingeidesnio.

Ir vot, kad tą trukumą užpildyti, Detroito lietuvių dvi žymiausios organizacijos: LDS 21 ir LLD 52 kuopos rengia pirmą tokios rušies pikniką, kuriame bus kas tokio naujo.

Rugsėjo 1 d., sekmadienį, tai yra prieš Amerikos darbininkų šventę, "Labor Day", Beechnut Grove, ant Middle Belt Road, visiems Detroito ir šios apielinkės lietuviams žinomoj, gamtiniai gražioj vietoj, Urbantienės darže, įvyks piknikas. Bet šitas visų lietuvių išvažiavimas bus daugiau panašus Lietuvių Dienai, kaip kad piknikui, ir todėl mes šį pikniką ir pavadinsime Lietuvių Diena.

Kodėl mes šį pikniką pasivelinam pavadinti Lietuvių Diena? Todėl, kad jis bus visiškai skirtingas nuo visų iki šiol buvusių piknikų, musų miesto lietuvių.

Lietuvių Dienoj šį sykį suvažiuos visi lietuviai nevien iš Detroito, bet suvažiuos lietuvių iš artimų miestų ir miestelių, pavyzdin: Grand Rapids, Saginaw, Mt. Clemens, Monroe, Toledo, na, ir iš Cleveland, Ohio, ir net iš Chicagos. Lietuvių ir lietuvaičių suvažiuos labai daug: Jaunų, apysenių, vedusių porelių, našlaičių ir, žinoma, jau gerokai paaugusių jauniačių. Naturalu, tokiam margam lietuvių suvažiavimui ir negalima kitokio vardo duoti kaip Lietuvių Diena.

Lietuvių Dienoj, rugsėjo 1-mą, turėsime jaunučių įspudingą kontestą su atitinkamomis dovanomis. Konteste dalyvaus mažučiai nuo 1 meto iki trijų metų amžiaus. Dovanos yra paskirtos irys: $5, $3 ir $2. Kontestas prasidės kaip 5-tą valandą po pietų. Nėra reikalo motinėlėms specialiai papuošti jaunųtį arba jaunutę. Užtenka to, kad jųs atsivešite savo dukrelę ar sunelį į Lietuvių Dieną aprengtą paprastais rubeliais ir tuom sudarysime gražią grupę jaunučių musų ruošiamam kontestui Lietuvių Dienoj.

Svarbiausiai ko mes prašome visų motinėlių, tai nepatingėkite atvažiuoti į Lietuvių Dieną, ir atsivežkite savo beibukę. Duokite progą jusų mažyčiui arba mažytei laimėti vieną iš trijų piniginių dovanų ir garbę ir tuom pačiu sykiu papuoškite šį piknika, kurį mes stengiamės pravesti kaipo smagų visų lietuvių pažmonį ir pripažinti kaipo tikrą Lietuvių Dieną. Taigi visos motinėlės susidomėkite Lietuvių Diena. Ir jau ruoškitės.

Tai dar ne viskas. Lietuvių Dienoj pirmu kartu turėsime parinktų musų lietuvaičių moterų barą. Moterų baras ir atžymės tą Lietuvių Dieną, nes jos veikiausiai bus gražiai lietuviškai pasipuošusios ir vėšins visus svečius lietuviškai sutaisytais įvairiais užkandžiais.

Teko nugirsti, kad Lietuvių Dienoj moterų baras tarp kitų skanių lietuviškų užkandžių turės ir lietuviško kugelio. Kalbant apie lietuvišką kugelį turiu pasakyti, kad šiomis dienomis man teko aplankyti kai kuriuos lietuviais tirštai apgyventus didmiesčius. Temai tarp lietuvių garsiausiai skamba lietuviškas kugelis. Ir ištikro tai geras užkandis.

Apart moterų baro, bus kaip ir paprastai musų piknikuose, įvairių užkandžių, žinoma, ir gėrimų.

Muzika prasidės griežti kaip trečią valandą po pietų amerikoniškus ir lietuviškus šokius ir grieš iki pirmadienio ryto. Įžanga tik 25 centai. Ruoškitės visi į Lietuvių Dieną.

J. J. Butkus.

Nužudytos Merginos Motina Nepritaria Mirties Baudai

New Yorkas.—Laidojant jauną merginą Friedą Olseniūtę, jos motina ašarodama pareiškė, kad jinai norėtų, jog laidojamos žudikas nebūtų baudžiamas mirtimi. Sielvarto suspausta motina sakė: "Iš principo nepritariu mirties baudai." Jos manymu, užtektų piktadarį uždaryti ilgiem metam kalėjiman, kad negalėtų panašios piktadarystės pakartoti.

Frieda Olseniūtė praeitą pirmadienį atrasta prie pamario dalba užduobta. Policija teigia, kad tūlas Peter Salemi prisipažinęs prie žmogžudystės.

UNIVERSAL RESTAURANT

Vestuvėm, Krikštynom ir Kitokiem Bankietam Suteikiam Patarnavimą. Linksmas Patarnavimas Visiems

Antanas Norkus, Sav.

750 W. 31st St., Chicago, Ill.

TEL. VICTORY 9670

Telefonas: LAFAYETTE 3138

ARCHER STOKER SALES CO.

3970 ARCHER AVENUE

Kaina tik $149.50 F. O. B.

Winkler Stokeris duoda pačią geriausią, švarią, lygią, automatinę šilumą. Nė dūmų, nė suodžių, nei pelenų. Pašalina forneso darbą. Sudegina mažiau anglies. Dega pigesnė anglis. Pats save apsimoka.

JOE BAGDON, Sav.

John Graber Garage

809 W. 32nd St.

Chicago, Ill.

Taisau automobilius, trokus. Darbą garantuoju. Kas tik reikalinga del auto pataisymo, atlieku visokį darbą. Kreipkitės.

Res. Phone Victory 2223
Bus. Phone Calumet 7988

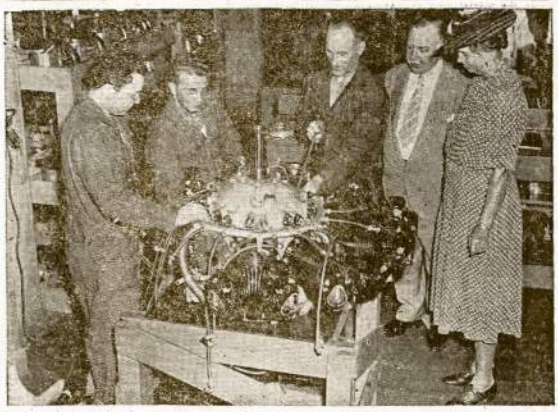

Ponia Rooseveltienė aviacijos mokykloje New Yorke. Ji tačiaus atsilankė ne tikslu pasimokinti skraidyti bombanešiais, bet pažiūrėti kaip kiti mokinasi.

Užsibrėžtas Darbas

LLD 52 kuopa yra nutarusi švęsti savo 25 metų sukaktuves ir parodyti kiek apšvietos ta organizacija paskleidė lietuvių tarpe per tuos 25 metus. Tuom tikslu buvo sušauktas valdybos ir komisijų susirinkimas rugpiučio 23 d.

Rengimo komisijos narys J. Baronas raportavo, kad pačmė Finų svetainę dėlei spalio 27 d. ir kad bus daug kalbėtojų, tarp kurių žymiausi bus L. Pruseika iš Chicagos, Detroito miesto majoras Jeffries ir St. Novak.

Literaturos komisijos nariai P. Žilinskas ir P. Krakaitis raportavo, kad yra renkamos knygos. Norima surinkti po penkis, o gal ir po 10 komplektų visų LLD leidinių ir kad yra rašoma LLD 52 kuopos, LLD 188 kp. Hamtramck istorija. Istoriją rašo P. Žilinskas.

Hamtramek'o delegatų raportas: hamtramekiečiai sakė, kad jų 188 kuopos nariai nesutiko su musų rengiamu bazaru ir siulė nekuriuos pataisymus. Nutarta raportus priimti ir išdiskusavus priimti nekuriuos pataisymus.

Koncerto komisija, per A. Gotautų, raportavo, kad darbas eina pirmyn. Nutarta kviesti Grand Rapids Lietuvių Chorą ir paieškoti dainininkų. J. Butkus lankėsi Chicagoje; gal pasiteiravo apie koncerto sudarymą.

Biznio komisijos narys P. Užunaris atsakomingas už rinkimą apgarsinimų dėl programo. Jis turi pasitarti su apgarsinimų rinkėjais ir paskirti distriktus visiems rinkikams, kad ne susidurtų keli toje pačioje vietoje.

Propagandos skyrius. Nutarta po vieną sykį pagarsinti su apmokėjimu "Vilny" ir "Laisvėj" apie musų rengiamą bazarą. Nutarta pagaminti 25 langines kortas ir 1,500 apgarsinimų (lapelių). Nutarta garsinti per radiją du sykius, taipgi per laikraščius skelbt musų veikimą. Įžanga iškalno 35 centai; prie durų 40 centų.

Gaspadoriai visam darbui bus iš abiejų kuopų. Tai tiek iš komisijos susirinkimo. Tai didelis darbas. Detroito progresyvės organizacijos turėtų pasveikinti Lietuvių Literaturos Draugiją jos 25 metų sukaktuvių proga.

P. Gyvis.

ITALAI RAGINA EGYPTĄ NESIGINT

ROMA. — Mussolinio kazionas redaktorius Gayda fašistiniam laikrašty ragina Egypto valdžią nesiginti nuo juodmarškinių atakų, nes Mussolinis gynimasi esą paskaitys teikimu pagelbos anglam.

Anglai Prarad 13 Prekybinių Laivų Per Savaitę

LONDONAS. — Admiraltija praneša, kad per praeitą savaitę naziai nuskandino 13 anglų prekybinių laivų, kurių bendras tonažas siekia per 52,000 tonų.

IŠ INDIANA VALSTIJOS CIO KONVENCIJOS

Gary, Ind.—Šiomis dienomis čia įvyko Indiana valstijos CIO konvencija. Konvencijoj dalyvavo 323 delegatai, atstovaudami 75,000 darbininkų. Tarp kitų savo svarbiųjų reikalų, konvencija užgyrė Taikos Mobilizaciją (kongresą) įvykstantį rugpiučio 31 ir rugsėjo 1-2 dienomis, Chicagoje.

Šios valstijos CIO sekretorius James B. Carey kalbėdamas į delegatus aštriai pasmerkė karo draftą, kurį dabar, taikos metu, bandoma pravesti. Jis ragino visus delegatus plėsti darbininkų vienybę po vadovybe John L. Lewis ir nedaleisti reakcijai atimti iš darbininkų tas visas teises, kurias jie savo kovomis yra įsigiję.

Carey nurodė, kad didieji biznieriai ir pramonininkai nori užtikrinti sau didelius pelnus darant su valdžia kontraktus, kad ir taip vadinamoj "kritiškoj valandoj", bet jie nori, kad darbininkai butų draftuojami darbui už tokią algą, kokią jie norės mokėti, ir kad dirbtų tiek valandų, kiek jie nustatys.

Prieš šitokį pasimojimą palaidoti visas darbininkų iškovotas teises ir geresnes sąlygas dirbtuvėse, delegatai visi kaip vienas aštriai pasisakė entuziastišku plojimu, užbaigus kalbėti CIO sekretoriui James B. Carey.

Kitų CIO viršininkai savo kalbose nurodė, kad pravedus šioje šalyje konskripcijos bilių, tuojau šalis atsidurtų po diktatoriška disciplina; visos dabininkų teisės butų panaikintos, unijų vadovai butų sumesti koncentracijos kempes ir tt. Ies atsidurtume tokioj padėty, kokioj buvome tamsinose anžiuose. Su darbininkais visi darytų ką tik jie norėtų ir darbininkai neturėtų jokios teisės pasipriešinti.

Apie dabartines partijas, republikonų ir demokratų, delegatai vienbalsiai sutiko, kad jose skirtumo dabar nėra. Abi jos karinės partijos.

Tarp kitų svarbių konvencijos punktų delegatai rimtai diskusavo savo tolesnį darbą organizavime neorganizuotų darbininkų į CIO uniją. Tik tvirtai organizuoti darbininkai galės pasekmingai kovoti prieš karą, prieš konskripciją; apsaugoti civiles teises žmonių šioje šalyje, buvo išvada padaryta konvencijoj.

Konvencija užsibaigė entuziastiškai, visiems delegatams pasisakius už savo organizacijos prezidento John L. Lewis vadovybę ir jo dabartinį pasiryžimą vienyti darbininkus prieš karą, už geresnes darbo sąlygas ir jo griežtą pasisakymą prieš konskripcijos biliaus išleidimą.

Delegatas.

DR. A. A. IVINSKAS

CHIROPRAKTIKAS

1687 Clak

Detroit, Mih.

Ar turit skilvio, plaučių, ledies, inkstų, vidurių ar kepenų liga?

Ar turit Reumatizmą, Širdą, Dusulį, Paralyžių, Nervitskumą, Inigę, nuolatinį galvos skaudėjimą? Chiropraktika yra vienatinis mokslas kuris gali pradėlint tų ligų gydastis.

Ar turit nesmagumo su Kaula, Ausimis, Nosia ar Gerkle? Jeigu jausat Apake ar Apkurtę per daug metų, tha visai patrotinę kaliną (balsą), nenstokit vilties, bet pasiteiraukit apie Chiropraktika.

Ar turit Moterišką Ligą? be bent kokias Lytiškas negerovės? Iskirovėkit ir nesilėjokit, viskas bus užkryta slaptybėje, o pasekmės sėtinos.

Gal turit Sustingusius Sąrius rankose ar kojose ir negalit jų naudiškai naudoti, Chiropraktikos slaptes ta atitaisys. Aš esu praktikavęs pri ligonių per keturolika metų žymiausiose ligonbutuose.

Ant pasaukimo atsilankiu 1 namus pas ligoni.

Ofiso valandos: 10-12 ryte 1-8 val. vak.

Telephone Lafayette 8554

P. URBANT & Roofing & Siding

Wanhoe 166

3836 Crane Ave. Detroit, Mich.

Tukstančiai džiaugiasi Crane Coal Co. anglimis. Phone Portsmouth 9022.

Parėmė Darbininkų Spaudą

Seattle, Wash.—Rugpiučio 3 d. ALDLD 161 kuopa turėjo surengus pikniką prie Lake Geneva bendrai su ALDLD 132 kuopa iš Tacomos. Oras pasitaikė gražus ir šiltas, kurie atsilankė, turėjo gerus laikus, galėjo gerai pasimaudyti, pasišokti, o kurie norėjo, galėjo ir išsigerti.

Žmonių buvo neperdaug iš priežasties, kad buvo šeštadienis, tai dauguma turi dirbti, nes dabartiniu laiku, kurie dirba, tai turi dirbti ir šeštadieniais.

Turim tart ačiu draugams iš Portland, Ore., ir Oregon City, kurie taip skaitlingai atsilankė ant musų pikniko ir sušelpė mus.

Draugai oregoniečiai yra svetingi ir draugiški dėl mųs. Kitą metą mes mėginsim jiem atsilyginti—nuvažiuosim ant jų rengiamo pikniko.

Taipgi tariam ačiu drg. Urbonui iš Portland, kuris mųs palinksmino pagrajydamas ant armonikos lietuviškus šokius. Publika buvo labai užganėdinta.

Nors žmonių buvo neperdaug, bet pelno vis biskis liko kuopoms.

Rugpiučio 9 d. kuopos susirinkime nutarta paaukoti "Laisvei" $5, "Vilniai" $5 ir kitiems darbininkų reikalams $10, tai kiek uždirbom, tiek ir paaukavom, nes pinigai budami pas kuopos iždininką jokios naudos neatneša.

Aš manau, kad ir Tacomos kuopa kiek paskirs dėl musų laikraščių. Butų ir daugiau ką galima pagelbėti musų spaudai, jeigu visi veiktų išvien. Bet dabar vieni nenori lankytis musų parengimuose, kad Lietuva tapo nauja, socialistiška respublika. Nekurie labai nusiminė, kad jų Smetona neteko šiltos vietelės, jie gaili, kad tam "didvyriui" gali prisieiti sau duoną užsidirbti.

O kiti apgailestauja, kad iš jų tėviškės atims kelias pėdas žemės ir atiduos bežemiams. O dar kiti apgailestauja ir kunigėlių, nes tokie garsųs žmonės turės sau duonelę užsidirbti, kurie iš savo jaunystės dienelių nežinojo kas darbas yra. Jie manė, kad taip turi but, kad jie yra didesni už tą, kuris jiems duoną uždirbo. Bet tas viskas persimainė į trumpą laiką.

Lai buna obalsis: "Kas nedirba, tas ir nevalgo."

Visiems, kurie dirbo ant pikniko ir bendram komitetui varde 161 kuopos tariu širdingai ačiu už bendrą veikimą ir draugiškumą.

S. G.

Generolas K. A. Merečkov nesenai paskirtas vyriausiu Raudonosios Armijos štabo viršininku SSSR.

LIETUVIŠKA ČEVERYKŲ KRAUTUVĖ

WALK - MORE SHOE STORE

Pasirinkimas Visai Šeimynai — Florsheim ir Overglobe Rūšys

OVERGLOBE ČEVERYKŲ

Moterims Pasipuošimui Čeverykai

5432 W. Vernor Highway

DETROIT, MICHIGAN

DR. A. J. ANDREWS

Lietuvis Dentistas

3964 W.Vernor, Detroit,Mich.

Kampas Hubbard

OFISO VALANDOS:

Trečiadienį nuo 9 iki 1 val.
Šeštadienį nuo 9 iki 6 val. vak.
Kitas dienas nuo 9 iki 9 val.

Tel. Lafayette 6634

DR. M. D. PALEVICH

Gydytojas ir Chirurgas

VALANDOS:

2-4 ir 6-9 Vakaro
Sekmadienials nuo 9 iki 12 ryto

8733 JOS. CAMPAU

Tel. Trinity 2-1638

A. M. KIŠONO

Aptieka

DRUG STORE

Geriausia Vieta Receptų Išpildymui ir Visokių Vaistų Pirkimui

8910 Jos. Campau

DR. J. J. SIMS

Akių Daktaras

OPTOMETRISTAS

Egzaminuoja, Priskiria Akinius ir Gydo Vartojant Orthoptišką Gydymo Būdą

5446 Michigan Ave.

Prie 33rd Street

Telefonas Lafayette 2082

Lietuvis Namų Budavotojas

JOSEPH BLISS

Telefonas, TYler 6-5754

Tel. Lafayette 1545 Notary Public

PAUL MOLIS

Real Estate, Insurance ir Laivakorčių Agentura

1982—25th Street

Arti Lietuvių Svetainės ir Vernor Highway

LIETUVIS GRABORIUS — ŠERMENŲ DIREKTORIUS

CHAŠ STEPANAUCKAS

Atliekame Patarnavimus Kad ir Už Detroito Ribų.

9503 Cardoni Ave., Tel. Townsend 8-4302

ŠERMENŲ DIREKTORIUS — LIETUVIS GRABORIUS

Geras Patarnavimas Visiems

D. B. BRAZIS

1930—25th Str., Tel. Lafayette 1275

(Arti Lietuvių Svetainės)

KVIETKININKAS

F. LOCNISKAR

Kvietkos Visokiem Reikalam Parenduojam Palmas.

Mes išpildome gėlių užsakymus telegrama visur Jungtinėse Valstijose.

3276 Michigan Avenue

Tel. Lafayette 1985

Dar tokios mašinos farmeriai neturėjo iki šiol. Tai akmenims iš dirvų rinkti mašina. Ją nesenai išbandė Maine valstijoje, kur dirvose randasi tiek jau daug akmenų, kaip ir Lietuvos laukuose. Mašina į vieną valandą gali surinkti 12-ką tonų akmenų.

Kinų Draugijos Skelbia Japonam Karą iki Galo

Chungking, rugp. 27.—Atstovai 135 nacionalių atlaikė Chungkinge suvažiavimą ir išleido atsišaukimą į armiją ir visuomenę, raginant tęsti pasipriešinimą įsiveržėliams, iki šis apsigynimo karas neapsivainikuos visiška kinų pergale.

"Japoniški nevidonai gali sugriauti mūsų namus, bet niekuomet nesugriaus mūsų plieninį pasiryžimą apginti mūsų tautinę nepriklausomybę," atsišaukimas sako.

Generalė Darbininkų Unija taipjau išleido atsišaukimą. Darbininkai ragina armiją ir visuomenę nuoširdžiai remti valdžios pastangas kare su įsiveržėliais.

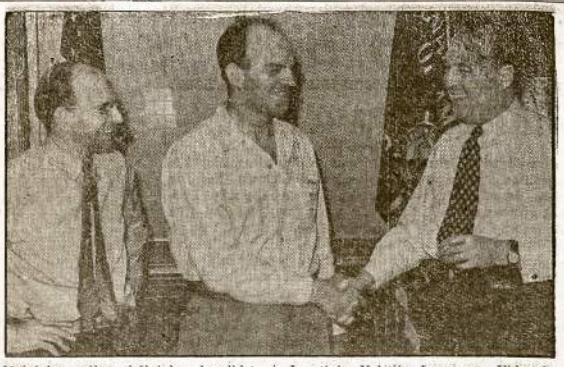

Jūrininkų unijos viršininkas kandidatu į Jungtinių Valstijų kongresą. Viduryje stovi National Maritime Union prezidentas Joseph Curran, kuris Amerikos Darbo Partijos statomas kandidatu į kongresmanus nuo N. Y. Kairėj Morris Watson, laikraštininkų Gildijos viršininkas, o dešinėj—Darbo Part. prezidentas Eugene. Connolly.

DVI SKIRTINGOS DEMOKRATIJOS RŪŠYS

Dabar visi rašom ir vieni kitus mokinam demokratybės. **Kas gi yra toji demokratija?** Pagal nudienos kaip kurių srovių laikraščių vedėjų sanprotavimą išeina: Jei tu mano žmoną pavilioji, tai negerai, nedora ir esi 5-tos kolonos niekšas, išsigimėlis. Bet jei aš tavo žmoną pavilioju, tai tas gerai, tu to ir vertas buvai, nes nesugebėjai jos mylėti ir gerbti prideramai.

Po tikrenybei, tai ne demokratija įsigalėjo ir viešpatauja, o plutokratija, tik apsikaišius gėlėmis arba aiškiau plutokratija apsidengus marškone demokratijos. Tau yra leistina laisvai pliurpti, rašyti į gazietas, apgaudinėti, meluoti, gązdinti, siulyti dangaus karalystę po mirties ir tt. Tik neleistina tau užklausti: Kokiu budu, kokiais sumetimais tavo kaimynas įgijo turtą—tai kaimyno privatė nuosavybė. Net ir tada, kada jis tave nuskriaudė, kada jis tave išnaudojo—niekam nepasiskysti. **Žodžiu, žmogus žmogų išnaudoja.** Tai kapitalistinių valstybių santvarka—**plutokratiška demokratybė.**

Sovietų Sąjungos demokratybė, prie kurios mėginama prisiauklėti, yra paremta pamatiniai valstybiniu kolektyviu kapitalu—komunistine valstybe, **kur aštriai draudžiama žmogui žmogų išnaudoti.** Neleistina žmogui kitų žmonių išnaudoti savo asmens naudai ir krauti nerybotai sau turtą.

Pasaulio politiniai vadai, neišskiriant ir musų lietuvių tautos vadų—čia ir užsipeša mirtinai. Ne tukstančiai, bet milionai gyvybių aukaujama karo dievaičiui. Aukaujama karo dievaičiui ir civilizacijos padarai, kaip tai: statyba, laivai, namai, užsėti laukai paverčiami dirvonais, kad žmones badu išmarinus. Nėra reikalo karo baisenybes plačiai aprašyti, nes tas yra visiems žinoma.

Negana, kad dvi jėgos mirtinon kovon įsivėlę, tai yra plutokratiška demokratija su proletariška demokratija. Bet dar čia laimei proletariškai demokratijai susipešė mirtinai tarp savęs plutokratiškai demokratiškos valstybės už pirmenybę vadovybėj ekonomijos ir mokslo sistemos. Pasipeš ir susitaikys. Nelyginant kaip vyras su savo žmona susibara, ir tu pamėgink įsimaišyti į jų tarpą. Tai tikrai gausi mušti! Protaujantis asmuo į vyro su žmona barnius ir nesikiša. Nesikiša ir Sovietų Sąjunga (Proletarų Demokratija). Jie žino gerai, kad plutokratų demokratija pasipeš ir susitaikys. **Ir susitaikę puls proletarų demokratiją. Aiškiau: puls Sovietų Sąjungą.** Sovietų Sąjunga tą mato ir žino ir ji į jų kivirčus nesikiša, bet ji ir nemiega, ji prisirengus yra, laukia tos valandos, kada ją užpuls ir mėgins suduoti mirtiną smugį proletarų demokratijai.

Susidarius tokiai aplinkumai diktatura neišvengiamai turi įsikunyti. Nenuostabu, kad ir Sovietų Sąjungoj įsikunijus yra proletarų diktatura. Ne Leninas, tai Stalinas, ne Stalinas, tai kas nors kitas jo vietą užims ir gyvuos diktatura patol, pakol pasaulio gyventojai nepersitvarkys. **Neliaus žmogus žmogų išnaudoti!**

Aš, žemiau pasirašęs, sveikinau iš gilumos širdies ir iš peties dabartinę Justo Paleckio įvestą tvarką pas motulę Lietuvą! Ir neapsirikau. Atėjęs "Laisvosios Minties" Ną 12 ir 13 už liepos mėnesį š. m. patvirtina, kad mano svajonės išsipildė. Lai užskamba Laisvės Varpas:

Kelkitės, kelkitės, Aušrininkai ir Varpininkai iš grabo, Jusų ir mano svajonės išsipildė! Kaimiečiui, kumečiui ir vergui mokyklos durys atidarytos—visi dirbkim ir švieskimės linksmai ir sutartinai prie gerbuvio ir palaimos žygiuokim!

Dr. Med. A. L. Graičunas.

GARSINKITĖS VILNYJ

Maskva. — Žinių agentūra Tass igaliota nuneigti užsieniuose skleidžiamus melus pareiškė, kad pasakos apie Sovietų Sąjungos reikalavimą Turkijos praleisti per Dardanellus Sovietų karo laivus atsitikime karo Balkanuose, nesutinka su tiesa.

Anot Tass, tai tikslus išmislas nuo pradžios iki galui.

VILNIES PIKNIKAS
OAKS GROVE
119th ir ARCHER AVENUE
Rugsėjo (September) 8

Šiame Piknike bus išduota daug dovanų prie įžangos tikietų.

Minėtas piknikas turėjo įvykti rugpiučio 18 d., bet del lietaus neįvyko, tad likosi nukeltas į rugsėjo 8 d.

Visi, kurie turite nusipirkę įžangos tikietus, bus geri RUGSEJO 8 d. O kurie dar neturite, įsigykite dabar. Galite gauti visose kolonijose pas vilniečius.

KOMISIJA.

Ar Turite Nakvynių Tolimiem Svečiam?

Chicagiškė Taikos Kongreso raštinė prašo parupint delegatam nakvynių. Kas vietos turite, išpildykite čia telpančią blankutę ir pristatykite "Vilnies" raštinei, o iš čia bus perduota Taikos Kongreso raštinei.

Name .....

Address .....

Phone .....

Near what streets .....

Transportation directions from loop .....

.....

Male or female ..... How many of each .....

Can you serve breakfast? .....

Supplementary Remarks: .....

.....

.....

Kongresas prasidės masiniu mitingu Chicagos Stadium'e šio mėnesio 31 d., šeštadienyj, ir jo sesijos tęsis sekančio mėnesio (rugsėjo) 1 ir 2 dienomis.

Skaitykite ir Platinkite Dienraštį Vilnį

HOLLYWOOD INN
2417-19 West 43rd Street
Svetainė renduojama susirinkimam, parėm, vestuvėm ir visokiem parengimam ...
Phone Virginia 9780
MYKOLAS ir ELZBIETA RUDAUSKAI
(Savininkai)

Pirkit pas

MUTUAL LIQUOR CO.
NATHAN KANTER
Wholesale
4707 So. Halsted St.
Tel. Blvd. 0014

DIDŽIULIS
"Vilnies" Piknikas
ROCKFORD, ILLINOIS
SEKMADIENĮ, RUGSĖJO (SEPT) 1, '40
CAMP HILLCREST
(Toj pačioj vietoj kaip buvo praeitais metais)

Prasidės 10 val. ryte ir tęsis iki pirmadienio ryto.

Rengia TDA 55-ta kuopa, Rockford, Ill.

PROGRAMOS PILDYME DALYVAUS:

LKM Choras ir L. D. Aido Choras iš Chicagos, vadovybėj J. Kenstavičiaus; vietos Laisvės Mišrus Choras, vadovybėj A. Endrikienės. Kalbės L. Pruseika "Vilnies" redaktorius.

Programa prasidės 5 val. popiet

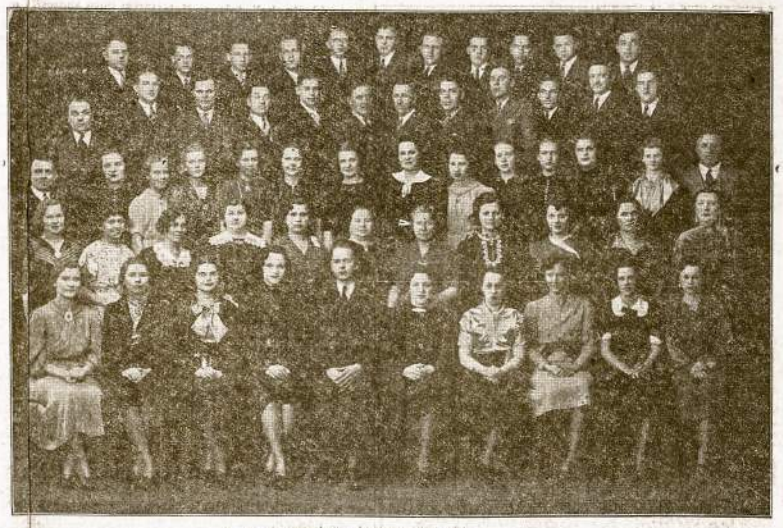

L. D. A. CHORAS, ROSELAND, ILL.

Šokiams Grieš Kings Orkestra **Įžanga 15 centų**

KELRODIS: Iš Chicagos atvažiavę 20 keliu į Rockfordą, paimkite 51 ir važiuokite į New Milford miestelį ir teiraukite iškabas. Privažiavę tiltų, kelluku sukite į dešinę. Kiek pavažiavę, rasite pikniko vietą.

Visus kviečia KOMITETAS.

Štai pėdsakai tos didžiosios audros, kuri nesenai palietė nekurias vietas Georgia valstijoje. Šis vaizdelis parodo vieną gatvę Savanah mieste.

Reikalingas Žinojimas

Kongresas perleido įstatymus po antgalviu "Public—No. 670—76th Congress, Chapter 439—3rd Session, H. R. 5138." Bandysiu paduoti svarbesnes ištraukas iš tų įstatymų, kurie paliečia nevien nepiliečių registraciją, bet ir visus kitus įvardintus "Subversive Activities."

TITLE I, SECTION 1.

(a) It shall be unlawful for any person, with intent to interfere with, impair, or influence the loyalty, morale, or discipline of the military or naval forces of the United States—

(1) to advise, counsel, urge, or in any manner cause insubordination, disloyalty, mutiny, or refusal of duty by any member of the military or naval forces of the United States; or

(2) to distribute any written or printed matter which advises, counsels, or urges insubordination, disloyalty, mutiny, or refusal of duty by any member of the military or naval forces of U. S.

SECTION 2.

(a) It shall be unlawful for any person—

(1) to knowingly or willfully advocate, abet, advise, or teach the duty, necessity, desirability, or propriety of overthrowing or destroying any government in the U. S. by force or violence, or by assassination of any officer of any such government;

(2) with the intent to cause the overthrow or destruction of any government in the U. S., to print, publish, edit, issue, circulate, sell, distribute, or publicly display any written or printed matter advocating, advising, or teaching the duty, necessity, desirability, or propriety of overthrowing or destroying any government in the U. S. by force or violence;

(3) to organize or help to organize any society, group, or assembly of persons who teach, advocate, or encourage the overthrow or destruction of any government in the U. S. by force or violence; or to be or become a member of, or affiliate with, any such society, group, or assembly of person, knowing the purposes thereof."

TITLE II, SECTION 20.

Any alien, who, at any time after entry, shall have been convicted of possessing or carrying in violation of any law any weapon which shoots or is designed to shoot automatically, or semiautomatically more than one shot without manual reloading, by a single function of the trigger, or a weapon commonly called a sawedoff shotgun."

Ši ištrauka yra iš įvardintų įstatymų, kurie palies tuos, katrie nesiskaitys su šiais įstatymais. Matome, kad įstatymai paliečia tuos, katrie yra nepiliečiai. Pirmiau jie galėdavo turėti įvairius šaūtuvus, bet dabartiniai įstatymai jiems uždraudžia turėti nuosavybėje bile šautuvą, kuriuomi galima šauti daugiau negu vieną kartą be užtaisymo (reloading).

Panašųs įstatymai Pennsylvanijos valstijoj jau yra įvesti per keletą metų, kur neliečiai negali turėti įvardintų šautuvų. Šie įstatymai yra išleisti su suprantama nuomone, kaip vadina "defense measure", ir galima perspėti, kad kaip greit Europos konfliktai pasibaigs, taip greit Jungt. Valstijų piliečiai reikalaus, kad butų sugrąžinta jiems toji "bill of rights."

Šiandien mes negalime nieko kito daryti, vien tik kooperuoti su šia demokratija, kad išlaikius jos principus ant ilgos ateities. Lietuviams Amerikoje nereikia sustoti organizuotis ar sustabdyti jos kulturos ir mokslo veikimus, ir taippat musų tautai yra reikalinga stipriau susijungti, kad butų galima, Europos šturmams pračjus, musų tautai turėti vieną bendrą balsą prisidėjimui prie atbudavojimo Europos demokratijos. Europos laisvė laikinai panaikinta, bet istorija parodo, kad niekas negali sunaikinti laisvę ant visados, arba užgesinti jos skleidimą po platųjį pasaulį.

Girdime iš įvairių šaltinių, kur tam tikri individualai pasivadinę save dideliais "patriotais" įvardina tam tikras tautas, ir po to įvardinimo klausia ką reikia su jomis padaryti? Pataria suorganizuoti "neighborhood groups" ir daboti jų veikimą. Tokia propaganda yra nepageidaujama šioje demokratijoje. Kalbant apie demokratiją reikia pildyti jos principus, bet nelaužyti juos. Nepiliečių Registracijos Aktas yra perleistas vienam tikslui, kuris pervestas del Department of Justice, o ne tiems užsivadinusiems patriotais, kurie visados buvo ir yra nusistatę prieš ateivius. Jeigu įvyktų karas, lietuvių tauta atliks savo dalį ir priedermę taip kaip per paskutinį karą, kur apie 15,000 lietuvių Amerikoje gimusių ar atvažiavėlių stojo į priešakį ir gynė šią šalį ir jos demokratiją. Musų tauta yra maža, bet yra prisidėjusi šios šalies gynimui labai dideliu nuošimčiu. Jeigu ateitis pareikalaus apgynimo, musų tauta priduos dar didesnį nuošimtį, negu 1918 m., kadangi jaunimo skaitlinė yra gan didelė. Jeigu taip yra, musų lietuviams yra reikalinga vienytis į stiprias grupes del palaikymo šios demokratijos. Buvau ir busiu priešingas tiems, katrie įvardina svetimšalius neištikimais ir "not loyal". Tokie "patriotai" daugiausiai siekia politišką išrokavimą, o ne patriotišką principą.

Šios ištraukos iš minėtų įstatymų neturėtų skirstyti lietuvius arba juos skaldyti į grupes, bet turėtų vienyti juos į stipresnę ir didesnę amerikonišką-lietuvišką organizaciją ir dalyvauti politikoje, kad musų tautiečiai pasiektų aukštesnius politiškus darbus del apgynimo savo tautiečių reikalus. Musų konstitucija duoda sekančius apsklembimus:

"Personal liberty is meant not merely freedom from moving about unrestrained, but such liberty of conduct, choice and action as the law gives and protects.

"Political liberty may be defined as consisting in an effectual participation of people in the making of laws."

Dalyvavimas politikoje reiškia sekimas konstitucijos punktų. Laikas atėjo, kad Amerikos lietuviai turi stoti į politines eiles, nes ikišiol pildydavome kitų padarytus įstatymus, nes negalėjome įeiti į valstijos legislaturą arba į kongresą del gaminimo įstatymų. Kongresas turi labai mažą skaičių atstovų, kurie yra ne Amerikoje gimę. Kiek činoma, yra kongresmanas A. J. Sabath ir vienas kongresmanas iš New Yorko. Todel senatoriai nesupranta ateivių reikalavimus ir ištikimybę šiai šaliai. Delto jie ir taip greitai perleido Nepiliečių Registracijos Aktą.

Amerikos ateitis priklausys nuo musų jaunos gentkartės ir jų politišką supratimo, del kurios turime save patys ir jaunimą prirengti ir siųsti juos į legislaturą bei tautos kongresą del atstovavimo mųs ir musų idealų, kur mes labiau mylime demokratiją negu tie, kurie žemina ateivius. Lietuvių jaunimo tėvai yra atvažiavę iš despotiškos šalies; dalis iš jų yra ragavę kazokiškos nagaikos už laisvės kovą. Jie didžiai įvertina demokratijos principus ir laisvę šioje šalyje.

Adv. Charles P. Kal.

Autorizuota Agentura
PACKARD—CHRYSLER
PLYMOUTH AUTOMOBILIŲ

BALZEKAS MOTOR SALES
PACKARD Chrysler-Plymouth
3451 Archer Ave. 4030 Archer Ave.
Tel. Virginia 1515

PASTOVUMAS
Tą liudija įstaigos 44-rių metų gyvavimas.
Ši bendrovė, kaip mūsų tauta, yra įsteigta ant namų kurie yra savininkų apgyventa. Nerasite saugesnės vietos taupyti savo pinigus.
ĮSIGYKITE NAMĄ PER MŪSŲ LENGVO ĮSMOKĖJIMO PLANĄ, ANT ILGŲ METŲ!
KEISTUTO SAVINGS and LOAN ASS'N
3236 South Halsted Street
Tel. Calumet 4118 Jos. M. Mozeris, Sec'y.
Indėliai kiekvieno taupytojo apdrausti iki $5,000 Federalinėje įstaigoje.

CHICAGOS ŽINIOS

Klerikališki Desperatai

Aš manau, nėra ko kaltinti katalikiškų masių už tai, jei jų pravadyriai desperatiškai dabar keikiasi kam Lietuva tapo Sovietinė, kam tas prasčiokas mužikus, tiek ilgai buvęs išnaudotas dabar pasiliuosavo.

Katalikiškos masės, mano supratimu labai dažnai šalčiau protauja, negu tie, kurie jiem vadovauja. Šiandien su kataliku galima susikalbėti daugeliu klausimų, bet su klerikališkais vadais nėra nė kalbos.

Gal tai naturalu, kad jie dabar šumija? Aną dieną skaitau "Drauge" p. Šimutis jau užsikabino ir lietuviškus nekuriuos profesionalus, tulus daktarus išvadindamas "susirietusiais" ir tp.

Well, ką čia padarysi. Lietuvos liaudies žnimėjimas ponam klerikalam kaip "amariuku" kirto per makaulę. Bet apsipras. Jau ir dabar laiškai iš Lietuvos pasakoja (rašyti katalikų), kad galų gale jau nėra taip bloga tenai.

Gal gyvenimas išmokins ir musų klerikalus.

—"Draugo" Skait.

Užvakar policija pakartojo "raidus" ant gemblinimo įstaigų miesto centre ir 16 "piliečių" areštavo.

Valdžios organai spėja, kad tie lizdai veikia po komanda būtlegerių dar iš prohibicijos laikų, kaip Capone ir kt.

Čampionai Kolionių Apie Lietuvą

Klerikalai Susirengė Mitingutį, Kad Savo Karštį Apmalšinti

Pereitą trečiadienį Cicero parapijinėj salėj "klerikališki bendrafrontininkai" susirengė "masinį" mitingą "išgelbėjimui Lietuvos." Svetainė nedidelė, tai tiek ir publikos teburo.

Kalbėtojai buvo parinkti čampioniški: Vileišis (sako nesenai iš Lietuvos), Šimutis, vadas "gelbėjimo" komiteto, "Sandaros" redaktorius Vaidyla ir Daužvardis.

Pirmiausiai pirmininkas perstatė kalbėti Dr. P. Vileišį, kuris, sako, nesenai iš Lietuvos. Jis pradėjo kalbą visokiomis nesąmonėmis apie Lietuvos valdžią. Nepamiršo senos ir nudėvėtos giesmės užtraukti: atėjo Lietuvon raudonarmiečiai nuplyšę, apdriskę, išbadėję, tikri valkatos.

Panianiau sau: broli, čia jau meluoji. Laiškai iš Lietuvos ir abelnai kapitalistinė spauda visai ką kitą kalba,—raudonarmiečiai narsūs kariai ir labai džentelmoniški.

Jo visos kalbos nėra reikalo atpasakoti; taip pas jį ir sukosi kaip tas ratas apie "nelaimę Lietuvai" ir kad reikia ją greitai išgelbėti.

Dar reikia priminti ir tai, kad Vileišis sakė, būk šimtus tūkstančių lietuvių ir net ištisus kaimus išvežė į Uralo kalnus, tūkstančiai lietuvių jau esą išžudyta. Bet jis neįvardijo tų kaimų, neigi tų išžudytų. Tas parodo, kad jis meluoja.

Antras kalbėjo "Sandaros" redaktorius Vaidyla. Aš jam duodu kreditą, jis tikrai padaręs progreso kaipo oratorius. Jis dabar taip išmoko smarkiai rėkti, keikti ir meluoti, kad retas kuris jį subytins. Smart vyras, ar ne? Jis pasigyrė: "Žiūrėkite, Lietuvos valdžia atsisakė kunigams mokėti algas. Ar tai padoru? Nors aš nesu praktikuojantis katalikas, aš geriau sutikčiau kunigams algas mokėti."

Koks geraširdis! Kaip laižosi prie klerikalų dabar, kaip susimylėjo ta "šventoji traičė"—tautininkai, klerikalai ir "socialistai."

Dar toliau Vaidyla pakartojo ir tokių žodžių, kurių spaudoje negražu vartoti. Matyt, jis dabar desperacijos sučstas.

Sale manęs sėdinti sakė, kad ir "Draugo" šimutis prakalbą sakė, bet aš manau, kad jis tik monologą lošė. Keikė bolševikus, šaukėsi į poną dievą, rankas iškėlęs maldavo "gelbėti Lietuvą"; vienu žodžiu—rankos ir kojos vavadavo jo kalbą.

Vienas Cicero senas biznierius pašnibždėjo, kad Šimutį reiktų pasiųsti į klinikų proto egzaminavimui. Bet aš manau, kad to nereikia, — apsipras, pašumys ir apsiramins.

Daužvardis, kaip diplomatas, ramiai kalbėjo ir verkė Lietuvos. Jis paskaitė senąsias Lietuvos sutartis su Sov. Sąjunga ir abelnai dūsavo nesukeldamas jokio entuziazmo.

Vėliau pirmininkas pranešė, kad Lietuvoj nebėra laisvės, žmonės ten nusimingę. Perskaitė vieną laišką gautą iš Lietuvos. Laiške skambėjo apie pasikeitimus valdžioje, kaip pilnos gatvės demonstruojančių darbininkų, kaip visi maršuoja ir organizuojasi ir tt.

Veikiausia manyta šiuo laišku perstatyti blogumą ten, bet nepasisekė. Visi juk žino, kad žmonės buvę pavergti dabar linksmai tūkstančiais renkasi ir demonstruoja. Juk tai pasiliuosavimo iš priespaudos džiaugsmas.

Paskui pasiūlė dvi rezoliucijas. Viena Washingtonui, kita Lietuvos vyriausybei, kad Čikagos "lietuviški generolai" eisią gelbėti Lietuvos. Kada paklausta kas už rezoliucijas, tai apie pusė žmonių pakėlė rankas. Rinko ir aukas, bet kiek surinko—nepaskelbė.

Dar pažymėtina ir tas, kad šiame susirinkime buvo beveik pusė žmonių, kurie pritaria Sovietinei Lietuvai, taip vadinami mūsiškiai. Vadinasi, klerikalų mitingėlis, jei skaityti jų žmones, buvo labai menkutis.

—Reporteris.

Šiomis Dienomis Daugelis Tampa Piliečiais

Užvakar dieną teisėjo John P. Barnes kambariuose 125 ateiviai įvesdinti kaipo Amerikos piliečiai. Vakar dieną buvo įvesdinta kita grupė. Vadinasi, kaip ateitis parodys, vistiek jau netajp daug nepiliečių liks.

Paskutiniais mėnesiais, sako, pasireiškė didelis pageidavimas pirmų popierų; vietomis net pritrūko blankų. —Kazys.

Nedėlioj Didelis 'Vilnies' Piknikas Rockforde

Ateinantį nedėldienį Rockforde įvyksta metinis "Vilnies" piknikas. Apie šį pikniką daugelis kalba ir planuoja kaip pasiekti tą vietą.

Iš Chicagos, kaip ir kiekvienais metais, aišku, išsikels daugelis Rockfordan. Kanklių Choras ten daimuos ir taipgi organizuojasi su savim nuvežti svečių.

Nuo "Vilnies" vyks L. Prūseika, redaktorius, ir keletas kitų. Draugas Prūseikas ten pasakys prakalbą dienos klausimais; ypatingai bus visiem įdomios žinios apie Sovietinę Lietuvą.

Kam laikas pavelys, per šventes vykite Rockfordan.

—Vietinis.

Sako, Ateivių Registravimas Eina Sekmingai

Senąjam ir naująjam pašte, tnip pat 40 paštos skyriuose, kaip sako pašto viršininkai, ateivių registravimas eina sekmingai. Jokių nesusipratimų dar nejvykę.

Viršininkai taipgi perspėja, kad pirmom keliom dienom ateiviai gali nesiskubinti su registracija. Registracija baigsis 26 dieną gruodžio mėnesį šiais metais. Dabar pradžioje yra didelis skaičius norinčių registruotis.

Patariama iš pašto skyriaus gauti klausimų blanką, Form AR-1, namuose atsargiai išpildyti ir atgal nunešti, kur bus padaryta priesaika ir nuimta pirštų antspauda.

—Pilietis.

Prašome visus "Vilnies" skaitytojus pirkti sau reikalingus daiktus pas tuos biznierius, kurie garsinasi "Vilnyj" ir kurie remia "Vilnį".

Siunčiame Gėles Telegramu į Visa Pasaulio Dalis
LOVEIKIS—Kvietkininkas
Gėles Vestuvėm, Bankietam, Pagrabam
3316 S. Halsted St., Chicago, Ill.—Yards 7308-9

LAIDOTUVIŲ DIREKTORIAI
Narial Chicagos ir Ciceros Lietuvių Laidotuvių Direktorių Associacijos
Turime Koplyčias Visose Miesto Dalyse
Ambulanso Patarnavimas Dieną ir Naktį

Albert V. Petkus
4704 S. Western Ave.
TEL. LAFAYETTE 8024

Anthony B. Petkus
1410 S. 49th Ct., Cicero
TEL. CICERO 2109
6834 S. Western Avenue
Tel. Grovehill 0143

S. P. MAŽEIKA
3319 S. Lituanica Ave.
TEL. YARDS 1138 ir 1139

Antanas M. Phillips
3307 Lituanica Ave.
TEL. YARDS 4906

LACHAWICZ ir SUNUS
2314 W. 23rd Place
Tel. Canal 2515 ir 2516
Skyrius: 42 E. 108th St.
Tel. Pullman 1270 ir 2515

P. J. RIDIKAS
3354 S. Halsted Street
TEL. YARDS 1419

I. J. ZOLP
1646 W. 46th St.
YARDS 0781
0782

J. LIULEVIČIUS
4348 S. California Ave.
TEL. LAFAYETTE 5052

ROCKFORD, ILL.
J "Vilnies" piknikį, Sept. 1 d., atvažiuos labai daug svečių iš Chicagos, ir jų dalis norės apsinakvoti, nes ant rytojaus Labor Day, tai norės pamatyti ir Rockfordą. Tad prašome rockfordiečius, kurie turite kambarius del nakvynės, praneškiti rengimo komisijai, J. Ruliui, 1320—22nd Ave., arba Slavinskui, 922 So. Gregory St. Pilnai pasitikime, kad padėsite rengimo komisijai šiame reikale. (26c31)

URBA GĖLININKAS
Gėlės Mylintiems, Vestuvėms, Bankietams, Laidotuvėms, Papuošimams
4180 Archer Avenue
Phone LAFAYETTE 5800

CRANE COAL COMPANY
5332 South Long Avenue.— Telefonas PORtsmouth 9022
POCAHONTAS Mine Run iš geriausių mainų, perkant
5 tonus ar daugiau $7.35
Blackband Lump $9.50
Sales Tax Extra.

CHICAGOS IR APIELINKĖS ŽINIOS

UŽ DIENOS PRASIDEDA KONGRESAS CHICAGOS STADIUME

Visi, Kam Rupi Taika ir Gerovė Amerikai, Dalyvaukime Toje Demonstracijoje!

Toji didžioji Taikos Demonstracija jau visai arti. Prie jos prisirengė nevien chicagiškė publika, bet visa Amerikos liaudis. Rengimasis čjo nepaprastai rupestingai, entuziastiškai ir smarkiai. Visi Amerikos žmonės trokšta, kad musų šalis, šiame laikotarpyje, kada karo audra siaučia Europoje, išsilaikytų jon nejsivėlus. Kitokiam atsitikime, žinome kas atsitiktų: netektume laisvių, demokratijos, šalis netektų tukstančių ir tukstančių kiekvienos Chicagos kolonijos dalyvautume Kongreso atidarymo masiniame mitinge. Desčtkai tukstančių, tvirtu nusistatymu, turėtų buti šioje Taikos demonstracijoje.

Kongreso klausimu lietuviai daug dirbo, daug procijo. Tai vis naudai ne sau, bet visos Amerikos liaudžiai. Lietuviai profesionalai, nors ne visi, gražiai ir naudingai pasirodė padarydami pareiškimą, jį indorsuodami. Turėtų tai pasekti visi kiti.

Prakalbas pasakys: senatorius Gerald P. Nye; kongresmanas Vito Marcantonio; Dr. Francis E. Townsend; Jack McMichael, pirm. Amerikos Jaunimo Kongreso; Max Yergan, pirm. Nacionalio Negrų Kongreso. Dainuos Amerikos baladą Paul Robeson, tenoras, ir P. Lewis, lyrišas sopranas.

geriausių jos sunų.

Prieš karą, prieš konskripciją pakėlė savo galingą balsą visos Amerikos liaudis. Dabar laikas subrusti, kol dar nevėlu. Kada šis Kongresas išeis masiniai pasisekusiu, reikia tikėtis, valdžiojo sėdinli vyrai turės su tuo balsu skatytis. Taigi, brangus lietuviai, viskas palieka ant musų; nepraleiskime progos ir bukime sargyboje savo šalies.

Svarbu, kad šio šeštadienio vakarų, kiekvienas lietuvis iš Rengkitės visi dalyvauti masiniame mitinge, šį šeštadienį, rugpiučio 31 dieną, 8 val. vakare, Chicagos Stadiume. Tai labai svarbu. Apie tai praneškite ir savo kaimynams, jei jie dar nežino. Įžanga yra trejopa: 28 centai, 44 centai ir $1.00. Tikietų bus galima gauti prie paties Stadiumo, bet geriau kad iškanksto įsigytumet; jų galite gauti pas daugelį, nes plačiai jie paskleisti platinimui.

—Liet. Amerikonas.

Kultūros Ratelio Choro Veikla

NAKTINIS PIKNIKAS—VAKARUŠKOS

Lietuvių Jaunimo Kultūros Ratelio Choras turės smagų naktinį pikniką — vakaruškas, rugpiūčio 31 d., šeštadienį, 7 val. vakare, Liberty Grove, Willow Springs, Ill. Šokiams gries šauni Ratelio orkestra. Tai bus tikros lietuviškos vakaruškos: skambės dainų sulartinės, šokiai, žaislai ir kitokie įvairumai.

Užkviečiame visus atsilankyt.

Choro Pamokos

Per vasarą choras neturėjo pamokų, buvo paėmęs vakacijas. Dabar, po vakacijų, choras imsis energingai veikti, nes ateina rudens ir žiemos sezonas, turėsime daug užkvietinų daimuoti lietuvių organizacijų parengimuose.

Visi nariai įsitėmykite, kad pirmos po vakacijų choro pamokos įvyks penktadienį, rugsėjo 6 d., Hollywood svetainėje, 2417 W. 43rd st.

Pereitam Ratelio susirinkime buvo iškeltas obalsis, kad kiekvienas choro narys turi gauti po vieną naują narį ir padidinti chorą dvigubai. Jau girdėjau keliolika choristų turi po naują narį ir žada atsivesti į pirmas pamokas.

Po pamokų bus iškilmingas narių priėmimas, vaišės ir šokiai.

Ratelio mėnesinis susirinkimas įvyks rugsėjo 4 d., trečiadienį, 2417 W. 43rd st. Visi nariai dalyvaukite. —V. R.

Senatorius Lucas Dirbs Rooseveltui

Illinois valstijos senatorius Scott W. Lucas sako tarėsi su prezidentu Rooseveltu apie Chicagoje įsteigimą "headkvoterio," kad varyti kampaniją išrinkti Rooseveltą prezidentu trečiam terminui.

Sen. Lucas pareiškė, kad raštinė būsianti Stevens viešbutyj ir darbas prasidėsiąs tuoj po Labor Day.

Ciceros Žinios

PIKNIKAI IR LIETUS

Daug piknikų rudeniop sugadina lietus. Cicero Kareivių Draugija turėjo savo naktinį pikniką, bet pagavo lietus. Šis piknikas atidėtas ant sekančio šeštadienio, Liberty Grove, Willow Springs, Ill.

Lietuvių Liuosybės Namo piknikas įvyks rugsėjo 15 dieną, Liberty Grove. Bet turint savo svetainę yra kiek geriau. Direkcija praneša visiems, jei tą dieną pasitaikytų lietus, tai svečiai kviečiami atvykti į Liuosybės svetainę, kur bus balius ir sykiu piknikas.

Tiesa, pikniko diena dar toli ir gali būti labai graži diena. Pamatysime.

Dalyvaukime Taikos Kongrese

Cicero bus skaitlingai atstovaujama Amerikos Taikos Kongrese, kuris įvyks Chicagoje.

Lietuvių organizacijos, atrodo, skaitlingai bus atstovaujamos. Stebėtina, kad nekurių organizacijų nariai nenorėjo apsiimti delegatais. Atrodo, kad dar daugelis nepermato kokią naudą atneš būsimas Taikos Kongresas.

Šis didysis visos šalies Taikos Kongresas yra labai reikšmingas. Tai bus balsas išlaikyti Ameriką nuo įsivėlimo karan.

Taigi, ne tik delegatai, bet ir abelnai žmonės, rengkimės dalyvauti Kongrese ir šio šeštadienio vakare masiniame mitinge Chicagos Stadiume.

—Cicero žvalgas.

Vakar Prasidėjo Bedarbių Konvencija

Chicagoje vakar prasidėjo Workers Alliance konvencija, kuri tęsis šiandien ir rytoj, Foresters Hall, 1016 N. Dearborn st.

Didelė delegacija yra iš New Yorko ir kitų miestų. Bedarbiai šioje konvencijoje sukonsoliduos veikimą už didesnes pašelpas; taipgi jie kelia reikalavimą plėsti WPA programą ir abelnai gerinti bedarbių ir WPA darbininkų buklę.

Šeštadienį konvencija baigsis. Daugelis delegatų dalyvaus Taikos Kongreso masiniame mitinge Chicagos Stadiume.

—Rep.

Atsiimkite Laiškus

"Vilnies" raštinėje pašto dėžutėj yra keletas laiškų žemiau įvardytiem asmenim. Atsiimkite juos.

Mr. J. Stulgaitis.
J. Stasiunas.
A. Krasnauskas.
John Vėšlys.
Mr. W. Slench.
Mr. Jakas.
A. Drasutis.
Clarence H. Lattz.
Ed. Machen.
P. Pek.
John Kudirka.
Emil Pamatot.
S. Brechter.
S. K. Dominikov.

—A. S.

Apiplėšė Apdraudos Ofisą

Užvakar penki ginkluoti plėšikai padarė užpuolimą ant Metropolitan Life Insurance ofiso, 5944 W. Madison st.

Grąsindami revolveriais 25 kostumerius ir tarnautojus suguldė ant grindų, pasigriebę $3,-600, pabėgo. Dabar policija jų ieško.

Rugsėjo 8 Dieną Įvyks "Vilnies" Rudeninis Piknikas

Tik biskis daugiau savaitės liko iki "Vilnies" rudeninio pikniko. Rugsėjo 8 diena bus didžioji Chicagos lietuvių diena Oaks darže, 119 ir Archer ave.

Šis piknikas turėjo įvykti rugpiūčio 18, bet kadangi pasitaikė lietus, tai komisija ir visi susirinkę svečiai vienbalsiai priėjo prie išvados, kad oficialiai piknikas turi įvykti **rugsėjo 8 d.**

Dabar visai nedaug laiko beliko iki tos dienos. Komisija sako, kad visas pikniko planas, visas programas, — abelnai visa procedūra bus ta pati, ką turėjo įvykti rugp. 18. Sakoma, dar bus pridėčių. Kas tikrai bus, nežinau kol kas. Galimas daiktas, kad bus ristiky, ar sunkių vogų kilnotojų, ar ko kito.

Yra labai svarbu, kad šiame piknike visi chicagiečiai dalyvautume. Iš kolonijų ateina laiškai, kad svečių bus nemažai. Iš Waukegano atvažiuos keli automobiliai. Iš kitų kolonijų taip pat.

Čia reikia priminti tikietų klausimu. Draugai ir draugės, kurie turite tikietų platinimui, jei dar neišpardavėte, pasiskubinkite juos išparduoti ir šaknelės priduoti "Vilnies" raštinėn arba pikniko dienoje. Piknike bus išleista laimėjimui dovanos, kurių yra arti $600 vertės. $200 piniginė dovana.

Smulkiau apie pikniko tvarką bus paskelbta vėliau, kitą savaitę. Tiek žinau, kad svečius busai veš pagal seniau nustatytu planu. Draugai ir draugės, kurie buvo apsiėmę darbui, maloniėkite neatsisakyti prisidėti savo patarnavimu pikniko dienoje.

—Kvieslys.

MIRĖ BRIDEWELL KALĖJIME

Jack Gallagher, 57 m., 826 S. Wabash ave., buvo padėtas kalėjiman už girtuokliavimą. Kalėjimo ligoninėje jis pasimirė.

Amerikos Legionas Pasisakė Prieš Konskripciją

Su Kita Rezoliucija Reikalauja Padaryt Nelegališka Kom. Partiją

Danville, Ill., baigėsi Amerikos Legiono valstijinė konvencija. Išsirinko valstijos lyderius ir abelnai susiformavo tolimesniam veikimui.

Kilus diskusijoms klausime konskripcijos, didžiuma pasirodė esą priešingi konskripcijai. Manyta pravesti rezoliuciją už jaunuolių draftavimą kariuomenėn, bet rezoliucija atmesta. Legionieriai pasisakė nesą priešingi vedamai apsigynimo kampanijai, viskuo jie padėsią šiame reikale, bet konskripciją didžiuma balsų pasmerkė.

Visokių žmonių yra ir Amerikos Legione. Vieni jų pažangesni, kiti būtų pagatavi viskuo persekioti pažangesnį judėjimą. Taip ir šioje konvencijoje reakcingajai legionierių daliai pasisekė pravaryti rezoliuciją, kuria reikalaujama valdžios padaryti Komunistų Partiją nelegale.

Manau, didžiausias pavojus yra iš tų vadinamų "patriotų" tame, kad jie nemato tikrųjų priešų šios šalies. Pažiūrėkite kaip legaliai stiprinasi nazini, klaniečiai ir kiti laisvių neprieteliai. Bet prieš juos tie "patriotai" nepasisako.

Vadinasi, ieškoma priešų ten, kur jų nėra.

—Chicagietis.

Apsilankė Svečiai Iš Waukegano

Užvakar "Vilnies" išleistuvėn apsilankė draugai waukeganiečiai, Povilas Dauderis ir Stasys Paurozas su žmona.

Draugai valandėlę pasisvečiavo, papasakojo įspudžių iš savo kolonijos; sakė, su dideliu buriu draugų atvyks į "Vilnies" pikniką rugsėjo 8 dieną.

Tą patį vakarą jie išvyko Waukeganan. —Rep.

Šiandien Suvalkiečių Susirinkimas

Šį vakarą įvyksta Suvalkiečių Draugijos mėnesinis susirinkimas jau naujoj vietoj, Darius-Girėno svetainėje, 4418 S. Western ave. Pradžia 7:30 val. vakare.

Nariai butinai dalyvaukite. Yra svarbių reikalų svarstymui.

Musų išvažiavimas į Sand Dunnes yra atsauktas del šalto oro. Šiame susirinkime dėlei to pasitarsime.

—Mary Carter.

Skaito ir Netiki

Vienas profesionalas, kurio pavardės čia neminėsiu, pasakojo man tokį dalykėlį:

Ant kampo 31st ir Halsted nučjau pasipirkti "Tribune". Mano pažystamas pasipirko "Naujienas" ir skaito: "Lietuvos Jau Nebėra." Žmogelis nustebo, greitai perpyko: "Tai melagiai! Pone, tu matai mane, pažysti mane, aš lietuvis, iš Lietuvos, ir žiurėk, tie trikojai kaip meluoja!"

Apraminau žmogų ir priėjome prie išvados: Lietuva buvo ir bus, jos niekas nepakasavos. Ten pasikeitė tvarka, pažemintieji iškilo, nuskriaustieji liko žmonėmis, tai ir viskas.

—Bridgeportietis.

Kunigaikštienė Patenkinta Trockio Likimu

Didžioji kunigaikštienė buvusios carin. Rusijos, kuri tulą laiką gyvėno New Yorke, važiuodama į San Francisco buvo sustojusi Chicagoje. Reporteriai jos paklausė ką ji mano apie Trockį. Jinai atsakiusi:

"Aš patenkinta Trockio likimu. Tai labai geras likimas. Bet niekas iki šiol dar nepaminėjo kiek Trockis yra žmonių nužudęs."

—K.

ATITAISOME KLAIDĄ

Aprašant Margučio pikniką buvo pažymėta, kad orkestrai vadovavo Jurgis Stponkevičia. Turėjo būti sekamai: Geo. Victor orkestra, vadovybėj Ant. Olis. Redakcija.

Daugelis Gali Netekti Amerikos Pilietybės

U. S. Courthouse perdėtiniai Chicagoje padarė pareiškimą, kad ateiviai, seniau ar dabar likę Amerikos piliečiai, tos pilietybes labai greitai gali netekti, jei jie pasirodys nelojališki šiai šaliai ir savo lojališkumą parodys daugiau tam, kur jie gimę ir auge.

Viršininkai toliau pareiškė: "Pagal dabartinius įstatymus atimti pilietybę yra lengva. Nėra reikalo, kad ateivis-pilietis būtų kaip kriminališkai prasižengęs šioje šalyje; jei jis ištikimumą rodo savo gimtiniam kraštui, o ne Amerikai, kurios liko pilietiu, tai iš tokio pilietybė gali būti atimta."

—Pilietis.

ANGLIŲ KAINOS ŽEMESNĖS PERKANT iš ROSELAND COAL CO.
343 W. 107th Place
Tel. PULLMAN 6776
Tumois ir Sunai, Sav.

Powers Lake, Wis.
VAL'S TAVERN
Prie Šiaurrytinės Ežero Dalies
Meister Brau, Alus
J. JASIULIS,
Savininkas Kenoshietis

Powers Lake labai daug ir geros žuvies galima pagauti. Iš Chicagos reikia važiuoti 12 kelių iki Richmondo, o iš čia žiūrėti kelią į Twin Lakes ir Powers Lake. Iš Kenosha 50 kelių.
Tad gale savaitės galima nuvažiuoti ir turėti gerą laiką, pasivažinėti laiveliais ir žvejoti.

Naujo Bunny Bun
5c Hamburgers 5c
IR TIEMS, KURIE NORI GERIAUSIŲ
Naudojam J.V. valdžios peržiūrėtą jautieną del Naujo Bunny Bun.
3110 So. Halsted St.
Calumet 3684
Specialė Kaina Piknikams, Draugijoms ir Parėms.
G. ANDREWS, Sav.

VYTAUTAS TARUTIS
ADVOKATAS
134 N. La Salle Street
Room 2014
PHONE: STATE 7572
3149 S. Halsted Street
PHONE: VICTORY 2679

CLASSIFIED ADS

SCHOOLS AND COLLEGES

Patapkite Barberiu
Išmokiname barberio amato mokslinliu būdu už mažą mokestį. Įmokėt reikia tik mažą dalelę, o likusią sumą lengvais išmokėjimais. Atsilankykite, rašykite arba telefonuokite platesniy žinių: INTERNATIONAL BARBER COLLEGE, 672 W. Madison St., Chicago, Ill. Phone Monroe 5982.

WHOLESALE FURNITURE
Urminis Pardavimas Rakandų
Mokėdamas cash už rakandus, sutaupinsi nuo 40 iki 60%. Mes pristatome bile kur. Pašaukite ar rašykite del daugiau informacijų. Vientik nacionaliai žinomi daiktai randasi pas mus. ALIŠAUSKAS, Sūnus, 6343 S. Western Ave., Chicago, Ill. Phone, Rep. 6051.

REAL ESTATE FOR SALE

PARDAVIMUI trijų aukštų mūrinis namas su keltuvu; kiekvienas aukštas turi 3600 kv. pėdų vietos. Tinkamas lengvų daiktų dirbtuvei, sandėliui arba kitokiam bizniui. Kreipkitės į Poultry Store, 3426 S. Halsted St. (Aug. 15eSept. 15)

FOR SALE—BARGAIN
2 flatų namas po 6 kambarius, karštu vandeniu apšildomas, 2 karų garadžius. Naujas stogas. Refrigeratorius. Gesiniai pečiai. Renda $55. Kaina $7,800. Savininkas Albright, 5924 S. Troy, 1st floor. (23e30)

PARDAVIMUI medinis namas, baigimas atstyti, prie 93rd ir Cicero Ave. Jeigu yra reikalas, galima apsikeisti. Maža mnesinė mokestis. Telefonuokite: Wentworth 7569. (28e31)

VIETOS PRANEŠIMAI

CHICAGOS LIETUVIŲ SUVALKIEČIŲ susirinkimas įvyks rugpiūčio 29 d., 7:30 val. vakaro, Darius-Girėno svetainėje, po num. 4418 S. Western Ave., Chicago, Ill. (28-29)
A. G. Sekr.

Siesikiečių Piknikas

Nedėlioj, rugsėjo 1, įvyks Siesikiečių Kliubo metinis piknikas toj pačioj vietoj, ką buvo pereitais metais, tai Big Tree Inn. Pradžia 12 val. dieną.

Tai bus labai linksmas išvažiavimas. Dalyvaukite visi siesikiečiai ir kiti geri draugai. Jūs žinote, kad siesikietės yra geros gaspadinės, — jos prigamina visokių valgių ir geriausius lietuviškus skilandžius. Taigi ir šiame išvažiavime visi svečiai bus gardžiai pavalgydinti ir pavaišinti.

Užprašome visus.

—Komisija.

Praleisk Vakaciją PAS Drobius
Beverly Pines Resort
Box 170
Stevensville, Mich.
Prie U. S. 12 Kelio

Kambariai dienai, savaitei arba mėnesiui. Chicken Dinner ir Spaghetti. Linksma vieta vakacijoms, graži vieta Michigan ežere maudytis.
Telephone St. Joe, 4743 F12
DROBIAI, Savininkai

REGĖJIMAS
Gali But Pagerintas
Kartais laikinas vartojimas akinių gali jums pagerinti regėjimą ant visados.
Atsilankykite pas Dr. K. Nurkat-Nurkatis pažymėjimui pririnkimui akinių, kurie sustiprins ir pagerins jūsų akis
DABAR GALIMA ĮSIGYTI AKINIUS NUŽEMINTA KAINA
Duodame Pilną Garantiją
BUDRIK Furniture House
Krautuvė su Mėlynu Frontu
3409 So. Halsted Street
Tel. Yards 2151

Medicinos Daktarai

Dr. A. K. Rutkauskas
GYDYTOJAS
4442 S. Western Avenue
KASDIENĄ
Nedėliomis pagal sutartį
Phone Virginia 3316

DR. V. A. ŠIMKUS
GYDYTOJOS IR CHIRURGAS
IR AKINIUS PRITAIKO
3343 S. Halsted Street
VALANDOS: 11 iki 12, 2 iki 4 ir vakarais 7 iki 8. Šventadieniais 11 iki 12 ryta
Tel. Yards 3146

A. Montvid, M. D.
West Town State Bank Bld.
2400 West Madison Street
VALANDOS: 1 iki 3 po pietų, 6 iki 8 vakarą
Tel. Seeley 7330
Namų Telefonas Brunswick 0597

DR. STRIKOL'IS
GYDYTOJAS IR CHIRURGAS
4645 S. Ashland Avenue
VALANDOS: Nuo 2 iki 4 ir nuo 6 iki val. vakaro. Nedėliomis pagal sutartį
Ofiso Tel. Yards 4787
Namų Tel. PROspect 1930

Ofiso Tel. VIRginia 0036
Namų Tel. BEVerly 8244
DR. T. DUNDULIS
GYDYTOJAS IR CHIRURGAS
4157 Archer Avenue
Ofiso Valandos: 1-3 ir 6-8:30 p. m.
Nedėliomis pagal sutartį.

Phone Yards 5921
Rezidencijos Kenwood 5107
DR. BERTASH
756 West 35th Street
(Kamp. 35th ir S. Halsted Sts.)
VALANDOS: 1-3 ir 6:30 iki 8:30 vakaro
Rez. 4910 S. Michigan Blvd.

Phone CANal 6122
DR. S. BIEŽIS
GYDYTOJAS IR CHIRURGAS
2201 West 22nd Street
VALANDOS: nuo 1—3 ir 7—8
Seredomis ir nedėliomis pagal sutartį
Rez. 6631 So. California Ave.
Telefonas Republic 7868

Phones: Gravehill 3111
DR. A. K. BUTKO
LIETUVIS
KOJŲ SPECIALISTAS
7214 S. Ashland Avenue
Ofiso Valandos:
nuo 9 ryto iki 9 vakaro
Ofiso Telefonas Lafayette 6868
Namų Tel. Portsmouth 6616

Dr. Marjan S. Swiont
GYDYTOJAS IR CHIRURGAS
4258 Archer Avenue
Kalba Rusiškai ir Lenkiškai
Valandos: nuo 1-4 ir 7-9

DENTISTAS
Phones: Yards 2246
DR. C. Z. VEZEL'S
DENTISTAS
4645 S. Ashland Avenue
(arti 47th Street)
Valandos: nuo 9 iki 8 vakarais. Seredą pagal sutartį.

Telefonas HEMlock 9252
ANELIA K. JARUSZ
Physical Theraphy & Midwife
6630 S. Western Avenue,
Chicago, Ill.

VALANDOS:
nuo 10 ryto iki 7 vakaro.
Išskyrus šeštadienius ir sekmadienius, randasi Central Ave. Beverly Shores, Ind.
Telephone Michigan City 2799-R3

DR. G. SERNER
LIETUVIS AKIŲ GYDYTOJAS

Tel. Yards 1829
Pritaiko Akinius
Kreivas Akis
Ištaisa.
Ofisas ir Akinių Dirbtuvė
756 WEST 35th STREET
kampas Halsted St.
Valandos nuo 10 iki 4, nuo 6 iki 8.
Nedėliomis pagal sutartį.

Phone: Crawford 3630
Stepanek Auto Repair
3840 West Cermak Rd.
3847 Ogden Avenue
Carburators—Ignition — Batteries
Motor Tune Up—Accessories
20 metų, kaip teisingai patarnaujame šioj apielinkėj.