Mūsų Obalsis:
Už Progresą, Taiką ir Demokratiją!

VILNIS

"Valdžia žmonių, žmonėm ir per žmones lai neišnyks nuo šios žemės."
—Abraham Lincoln.

VOLUME XXII, No. 75 | ŠEŠTADIENIS, KOVO (MARCH) 29, 1941 | 3116 SOUTH HALSTED STREET, CHICAGO, ILL. | TELEPHONE: VICTORY 1455 | KAINA TRYS CENTAI

KASDIENĄ...

Krestelėjo
Ir Lietuva
Kokie Geidimai
Lietuvos Artistai

Jugoslavijos pastarieji įvykiai gerokai krestelėjo nacius.

Jei teisybė, kad Berlynas reikalauja Vengrijos savo armiją demobilizuoti, tai reiškia naciai jaučia sau pavojaus Balkanuose.

SSSR pažadai Turkijai irgi bus gerokai paveikę.

Winston Churchill, Anglijos premieras, sako, **"Jugoslavija revoliucijoj atrado sielą."**

Vadinas, revoliucija Jugoslavijai geras daiktas.

Lietuvos žmonės irgi nusikratė fašistinį režimą, išvijo hitlerinius elementus, bet p. Churchill rūsčiai susiraukė. Jis matyt norėtų, kad Lietuva vėl "pamestų sielą."

Kodėl nuvertimas pro-hitlerinio režimo Jugoslavijoj Londono užgirtas, o nuvertimas tokio pat režimo Lietuvoje ne?

Mat Jugoslavijos žygis padeda Anglijos karo planams ir siekiniams, o Lietuvos žygis sustiprina SSSR ir negeistinas Britų politikai Pabaltijoj.

Taigi, geras ir blogas pat savaime ne visiems yra tokiu. Priklauso nuo to iš kurio taškaregio žiūrima.

Kai kas Washingtone mano, jei Vokietija neįveiks Anglijos iki liepos mėnesio, ji "atsivers prieš Sovietus" ir grobs Ukrainą.

Tai rodo kaip stiprūs, viską viršinanti tūlų žmonių geidimai, kuomet paremti klesos išrokavimais.

Berlynas labai iškilmingai patiko Japonijos užsienio ministrą Yosuke Matsuoką. Visai kitaip buvo su Molotovu, nors SSSR kur yra svarbesnė valstybė.

Molotovas mat nebuvo meilus svetys.

Na, o tūli SSSR priešai nuolat atrajoja, kad "Sovietai su Vokietija."

Minsko judžių studijose pradėta daryti lietuviškos garsinės filmos.

Lietuvos gabūs vaidilos (aktoriai) ir dainininkai ir kiti artistai, taigi, **išeis į platų svietą.**

Vargiai yra kitas asmuo, kuris taip gerai lietuvius, mūs vardą, taip pakėlė, kaip prof. Vytautas Bacevičius. Paryžiuje, Buenos Airėj, Rio de Janeiro, New Yorke, Chicagoj ir kitur apie jį rašė patys didieji laikraščiai, žymėdami, kad jis lietuvis.

Bet mūsiškiai lito ir dolerio patriotai, kurie prisiekauja, kad jiems lietuvybė už viską brangesnė, vietoj džiaugtis, tą žmogų smerkia.

Mes jau pirmiau nurodėm, jog kai tie "patriotai" organizavo skridimą Lietuvon, tai darė savo biznio ir politinio kapitalo sumetimais. Dabar tai jau visiems aišku.

Kada jie bile ką daro neva Lietuvos labui, jie daro dėl savęs.

Sekmadienį, kovo 30, didžiulis LKM Choras vėl duos chicagiečiams muzikos ir meno pokilį—**didelę operetę "Sapno Valcas."**

NAUJAS PLIENO STREIKAS

CIO Atnaujino Derybas Su US Steel Corp.

ALLIS STREIKAS NEBAIGTA; STREIKIERIAI NEPABUGO

Johnstown, Pa., kovo 28. — SWOC viršininkas Morris Millinger pareiškė, kad plieno darbininkų unija paskelbė streiką Bethlehem Steel korporacijos Cambria Works įmonėj, kuomet kompanija bandė įbrukti darbininkams, kad jie balsuotų už savo įnagį "Employees Representation Plan", kurią NLRB paskelbė esant ne unija, bet kompanijos įnagiu užkirsti kelią tikrai unijai.

Cambria yra trečia didelė Bethlehem kompanijos įmonė.

Lackawanna tos kompanijos įmonės darbininkai taipgi nubalsavo, kad unijos viršininkai gali skelbti streiką, jei matys reikalo.

Pittsburgh, Pa. — Derybos tarp United States Steel Corporation ir plieno darbininkų unijos atstovų vėl atnaujinta.

Unija reikalauja pakėlimo algų 10 centų į valandą.

Milwaukee, Wis. — UAW unija nepabugo karo ir laivyno ministerių telegrama įsakymo grįžti darban ir streikas tęsiamas, nežiurint kompanijos pastangų. Apie 400 policijos sumobilizuota saugoti "gryžtančius darban."

Unija reikalauja ir čia algų pakėlimo ir pilno unijos pripažinimo.

Unijos Viršininkai Autorizuoti Skelbti Streiką

Buffalo, N. Y., kovo 27. — Plieno darbininkų unijos masiniame mitinge, kur dalyvavo virš 3,000 narių unijos viršininkai autorizuoti skelbti Lackawanna įmonėj, Bethlehem Steel korporacijos, streiką jei jie matys tai esant reikalingu.

Tos kompanijos kitoj įmonėj eina streikas Bethlehem, Pa.

Bethlehem Steel yra viena kelių kompanijų pasiryžusių nesiskaityti su unija.

Francūzija Negauna Maisto, Sako Neleis Nacių Afrikon

Vichy, kovo 28.—Francūzijos vyriausybė tvirtina, kad ji neturi sutarties su Vokietija, pagal kurią vokiečiai pristatysią daug maisto Francūzijai.

Ji taipgi sako neleis vokiečių į savo teritorijas Afrikon.

NUSKANDINO TRIS LAIVUS

Berlynas. — Vokiečių orlaiviai atakavo Anglijos laivų konvojų ir nuskandinę tris laivus.

Iš anksto tvirtinu, kurie ateisite į Sokolų salę, būsite labai patenkinti.

LKM Choras jau turi reputaciją perstatyme didelių veikalų. O pastangas šį sykį dėjo dar didesnes. Prie to, jau ir patyrimo daugiau turi, labiau išsilavinę.

V. Andrulis.

Keli šimtai Amerikos Darbo Federacijos viršilų sumobilizuotų streiklaužių eina į McCormick įmonę, kur CIO paskelbė streiką. Streikuoja tūkstančiai darbininkų, tai keli šimtai negali darbą atlikti. Taipgi, sakoma, kad daugelis jų ir netinka darbui, nes jų užsiėmimas streikus laužyti. Rodos iki šiol nebuvo girdėt, kad viena unija imtusi taip atvirai, brutaliai laužyti kitos unijos paskelbtą streiką. Einančius į dirbtuvę saugo apie 1,500 policijos.

CIO Vadas Pasmerkė Diesą

SAKO, JAM RUPI KENKTI DARBININKŲ JUDĖJIMUI

Pittsburgh, Pa., kovo 28. — Philip Murray, CIO prezidentas, pasiuntė antrą telegramą Martin Dies'ui, kurioje smerkia Diesą už nepamatuotas atakas ant darbininkų.

Murray sako, jis nurodęs Diesui, kad jo atakos ant SWOC, primetimas, kad plieno darbininkų uniją komunistai valdo, yra sudarkymas faktų.

Po to nurodymo, Dies tęsia savo žygius. Faktai jam nerupi. Jis nori kenkti darbininkų organizavimui, darbo unijoms, dėlto ir atakuoja jas.

Murray sako, kad tolesnis susisiekimas su Diesu, kalbėjimas su juo yra bergždžias darbas. Jam rupi kenkti darbo unijoms ir su faktais jis nesiskaito.

Naciai Reikalauja Vengrijos Paleisti Savo Armiją

Ankara, kovo 28. — Gautais iš Vengrijos daviniais, Vokietijos vyriausybė pareikalavus Vengrijos tuojau demobilizuoti savo armiją ir pasiųsti 350,000 darbininkų į Belgiją ir Olandiją.

(Jei tai teisybė, Vokietija matyti bijo Balkanuose judėjimo prieš "ašį").

Lietuvos Darbininkai Reikalauja Bausti Priešus

Kaunas. — Žvirgždaičių darbininkų ir valstiečių mitinge priėmė rezoliuciją, kurioje reikalauja, kad vyriausybė imtųsi griežtų priemonių prieš darbo žmonių priešus, sveikina liaudies atstovus deputatus Sniečkų ir Šuopį, pasižada kelti darbo našumą, išlaikyti darbo discipliną ir budėti liaudies reikalų sargyboje.

Panaši rezoliucija buvo priimta taip pat **K. Naumiesčio** plytinės darbininkų susirinkime.

Popiežius Ruošiąs Taikos Pasiūlymą Velykų Dienoje

Vatikanas, kovo 28. — Popiežius Pius ruošiąs taikos pasiulymą, kurį jis paskelbsiąs velykų dienoje, balandžio 13. Jis apeliuos į kariaujančias šalis ir tas, kurios ruošiasi karan.

Neleidžia į Dirbtuves Neužsimokėjusius Duoklių Unijai

Gary, Ind., kovo 28. — Plieno darbininkų unijos pikietininkai apstoję Illinois-Carnegie dirbtuves ir sulaiko tuos, kurie nemokėję unijai duoklių.

Miesto valdžia prielanki unijai, tai Lake County šerifas pasiskelbė, jog jis neleisiąs to pikieto. Jo pastangos irgi nieko negelbėjo.

TORPEDAVO DU ITALIJOS LAIVUS

Londonas. — Anglijos submarinas Parthian torpedavo du italų laivus su karo reikmenimis.

BOMBARDAVO DU MIESTUS

Londonas. — Anglų aviacija bombardavo Vokietijos industrinį centrą Dusseldorff, taipgi ir Cologne.

Unijistai Vėl Užpulti Prie Fordo

MUŠEIKOS VEIKIA IŠNAUJO NORĖDAMI BAUGINTI DARBININKUS

Detroit, Mich., kovo 28—Prie Fordo įmonės River Rouge vėl mušeikos užpuolė unijistus, UAW unijos narius, kurie ragino kitus stoti unijon.

Federalės valdžios tarpininkas James Dewey sako, kad unija reikalauja jį įsimaišyti, kad Fordas nelaužytų Wagner akto, netrukdytų unijai.

Fordo kompanijos viršilos teisinasi, kad jie nieko nežiną apie muštynes. Tvirtino, kad daugiau niekas nelles unijistų prie įmonės.

UAW unija ruošiasi prie streiko, jei Fordas ir toliau spirsis nuo unijos pripažinimo. Jau įteikė valstijos tarpininkavimo komisijai streiko notą, kaip reikalauja valstijos įstatymas.

VILNIUS GRAŽIAI KLESTI, AUGA IR KULTURĖJA PRIE NAUJOS VALDŽIOS

Vilnius (Elta). — Vilniaus mieste ir jo apylinkėse nacionalizuota 150 stambesnių pramonės įmonių, jų tarpe 6 cheminiai fabrikai, 17 odų, kailių ir avalynės fabrikų, 22 medžio apdirbimo įmonės, 17 metalo dirbimo įmonių, 12 popieriaus ir medžio dirbinių įmonių, 13 spaustuvių, 2 stiklo fabrikai ir 9 tekstilės fabrikai. Kapitalistams valdant, Vilniaus pramonė buvo apverktiname stovyje. Patalpos daugumoje buvo netinkamos, mašinos blogos ir jų truko, įmonių gamybinis pajėgumas nebuvo išnaudojamas.

Nacionalizavus pramonę, gamyba padidėjo ir darbininkų skaičius Vilniaus pramonėje beveik padvigubėjo. Odos pramonėje prieš nacionalizaciją dirbo 465 darbininkai, o jau gruodžio mėn. 15 dieną dirbo per 800 darbininkų; metalo pramonėje prieš nacionalizaciją dirbo apie 120 darbininkų, o dabar dirba per 500 darbininkų. Medžio pramonėje darbininkų skaičius po nacionalizacijos padidėjo daugiau negu 300 darbininkų, o maisto pramonės darbininkų skaičius padidėjo daugiau negu 1,000 darbininkų. Chemijos pramonės darbininkų skaičius iš 300 išaugo beveik ligi 2,000, o statybos darbininkų skaičius iš 1,860 ligi 8,000.

Pirma Stovėjo, Dabar Dirba

Daug įmonių, pirmiau ilgus metus stovėjusių, dabar pradėjo darbą. Pradeda veikti ilgus metus stovėjęs stiklo fabrikas "Vitrum." Jau dirba Valkininkų lignino ir kartono fabrikas, medžio audinių fabrikas "Spartėrie" ir daug kitų. Taip pat pradėjo darbą ir elektros reikmenų fabrikas Vilniuje su pora šimtų darbininkų. Remontuojamas didžiulis popieriaus fabrikas Naujuose Verkuose. Šis fabrikas neveikė ištisus 12 metų. Fabriko vertė siekia milionus litų. Buv. Gureckio stalių dirbtuvėse, kurios prieš nacionalizaciją neveikė, dabar dirba per 100 darbininkų.

Mažos Vilniaus Dirbtuvės Sujungta į Dideles. Darbai čia Žymiai Padidėjo

Per šešis mėnesius darbu aprupinta 22,500 žmonių. Kiekvieną dieną į darbą siunčiama apie 160—200 naujų žmonių. Artimoje ateityje Vilniaus mieste nebeliks nei vieno bedarbio.

JUGOSLAVAI ATMETĖ SUTARTĮ SU NACIAIS

Laikysis Neutraliai, Sako Nauja Vyriausybė Vokietijai; Tariasi su Turkija; Naciai Grasina

AMERIKA IR ANGLIJA ŽADA GELBĖTI NAUJAI VALDŽIAI

Belgradas, kovo 28. — Nauja Jugoslavijos ministerija informavus Vokietiją, jog pildymas sutarties, kurią pasirašė nuverstoji ministerija, nebus galimas.

Jugoslavija laikysis neutraliai, nežiurint kiek tai jai atsieis.

Jugoslavijos armijos komanda ėmėsi tuojau sumobiliuoti 1,200,000 vyrų šalies apsigynimui.

Belgrade kilo didelės demonstracijos užgyrimui vyriausybės žygio—atmetimo sutarties, kuri butų įtraukus Jugoslaviją į "ašį".

Vokietijos aviacijos atašės pagelbininkas Moser ištrauktas iš automobiliaus gatvėje ir apmuštas, taipgi ištemptas ir Švedijos ministeris, kuris kalbėjo vokiškai ir palaikytas naciu.

Naciai iš Jugoslavijos skubiai kraustosi. Apie 3,000 ekonominių Vokietijos ekspertų taipgi daug laikraštininkų, valdžios atstovų atvykusių dėl sutarties vykdymo išvažiuoja atgal Vokietijon.

NACIAI SMERKIA JUGOSLAVIJOS NAUJOS VYRIAUSYBĖS ELGĖSĮ

Berlynas, kovo 28. — Vokietijos vyriausybė įteikė Jugoslavijai drastišką notą, kurioje smerkiama "užpuldinėjimai" ant vokiečių ir reikalaujama laikytis sutarties, kurią nuverstoji Jugoslavijos vyriausybė pasirašius. Kitaip Jugoslavija busianti laikoma atsakominga "už pasekmes," iš priežasties sutarties atmetimo.

Belgradas, kovo 28. — Turkijos ministeris turėjo ilgoką konferenciją su Jugoslavijos premieru generolu Simovičium. Diplomatiniai rateliai sako, kad Turkija siulo Jugoslavijai padaryti savitarpio gynimosi paktą.

Belgradas, kovo 28. — Jungtinių Valstijų ministeris Bliss Lane įteikė Jugoslavijos vyriausybei savo valdžios notą, kurioje žadama pilna parama Jugoslavijai.

Budapeštas, kovo 28. — Vengrijos vyriausybės ir armijos galvos laikė konferenciją aptarimui "bėgamų reikalų." Sakoma, nacių valdžia pareikalavus Vengrijos armiją demobilizuoti ir pasiųsti Olandijon daug vengrų darbininkų.

Londonas, kovo 28. — Anglijos premieras išreiškė pasitenkinimą naujos Jugoslavijos vyriausybės žygiais ir žadėjo paramą jai visais galimais budais.

Gali Kilti Streikas Minkštosios Anglies Kasyklose

New York, kovo 27. — Apalachian srities minkštosios anglies kasyklų 21 kompanijų ir UMWA unijos atstovų derybos dėl kontrakto atnaujinimo nevyksta. Angliakasiai nori gauti algų pakėlimą vieną dolerį į dieną, nes pragyvenimo reikmenys žymiai pakilo, o kompanijos atsisako tai daryti.

Balandžio pradžioj tad gali sustreikuoti 338,000 tos srities angliakasių.

PRIPAŽYSTA PRALAIMĖJĘ

Rymas. — Italijos vyriausybė pripažysta, kad Rytų Afrikoj italai netekę miestų Keren ir Harar, anglai užėmė tuos miestus.

Anglų Karas Rytų Afrikoj Pasiekia Čiukuro

Cairo, kovo 28. — Anglų karo žygiai Rytinėj Afrikoj pasiekia laipsnio, kur Italija visai susmuks ir jos armijos bus sumuštos visuose frontuose. Ir dabar nė vienam fronte italai nedaro ofensyvo.

Didžioji italų armija ten apsupama.

Kanada Suėmė Du Danijos Aliejaus Laivus

Ottawa, kovo 28.—West Indijos vandenyse Kanados du karo laivai, padedami vieno olandų laivo, suėmė du Danijos aliejaus laivus ir grąžino juos į West Indies portus.

Vichy. — Gen. Dentz, Sirijos general gubernatorius išleido naują įsakymą, kad po 6 valandos vakare nevalia gatvėn išeiti. Jis kiek pirmiau paskelbė karo stovį, bet demonstracijos prieš valdžią nesiliauja.

Vokietija Spirianti Japoniją Tuojau Stoti Karan

Berlynas, kovo 28. — Japonijos užsienio reikalų ministeris Yosuke Matsuoka čia iškilmingai pasitiktas, bet nacių vyriausybė jam pareiškus, jog Japonija neturi vilkinti savo karo planų Pacifike. Ji turi tuojau stoti karan prieš Angliją.

Japonijai sakyta pirmiausiai pulti Singapore bazę.

Gubernatorius Vetavo Bilių Prieš Darbo Unijas

Atlanta, Ga., kovo 28. — Gubernatorius Eugene Talmage nepasirašė, vetavo bilių, kuris draudžia unijoms rinkti duokles iš savo narių dirbančių apsigynimo darbuose. Tas bilius buvo taikytas prieš unijas.

Skubinimas Karo Darbų Gali Sveikatai Būti Kenksminga

Portland, Ore., kovo 28. — Dr. Kendall Emerson, iš New Yorko, kalbėdamas čia pareiškė, jogei pristatymas visur lušnelių, dirbtuvėse karo darbus skubinant, negalima įvesti tinkamo sanitarumo ir delto gręsia pavojus sveikatai.

Washingtonas. — Maritime komisija atsisakė renduoti du prekinius laivus Australijai, nes Amerikai truksta laivų.

Lietuvos TSR VALSTYBINĖ BIBLIOTEKA
721271

"VILNIS"
(The Surge)
LITHUANIAN LABOR DAILY
Published daily except Sunday, and on every Friday together with the regular edition is included an English Section, by the Workers Publishing Association, Inc. Subscription rates in United States, Canada, and South America one year $5.50; six months $2.75. Chicago $7.50; six months $3.75; foreign countries $8.00; six months $4.00. Subscription rates for the Friday edition, including the English Section, in the city of Chicago, 1 year $3.00; ½ yr. $1.00; outside of Chicago, 1 yr. $1.50 half year 75c.

Advertising rates on application
3116 South Halsted Street, Chicago, Ill.
PHONE, VICTORY 1455

Entered as second class matter September 28, 1926, at the Post Office at Chicago, Illinois, under the Act of March 3, 1879.

Pirmasis Politinis Kalinys

Tam pačiam Atlanta kalėjime, kuriame buvo uždarytas Debs'as, dabar įkalintas Earl Browderis. Kaip Debs'as buvo pirmas politinis kalinys, žiauriai nubaustas už pasipriešinimą imperialistiniam karui, taip Browderis yra pirmas politinis kalinys šiame kare.

Tęsti palyginimą, tai Earl Browderis stovi toj pačioj vietoj, kaip ir E. Thaelmannas, pirmutinis kalinys Vokietijoje. Kaip Thaelmannas nubaustas tik už tai, kad jis stovėjo komunistų vadovybėje, taip, taip ir Browderis nubaustas tik už tai, kad jis stovėjo Amerikos komunistų vadovybėje. Kur tik prasideda reakcija, ten pirmiausia puolama komunistai, o paskui einama prie slopinimo viso darbininkų judėjimo. Ta techniška priekabė dėl pasporto nėra priežastis Browderio pasmerkimo. Už tokius pasportinius nereguliarumus paprastai duoda tik trisdešimts dienų kalėjimo. Browderis pasmerktas kalėjiman ne dėl pasporto.

Net Hooverio administracija labai gerai žinojo, kad Browderis keliavo užsienin ne po savo vardu; ji žinojo apie tuos nereguliarumus. Bet net ta toli gražu ne liberališka administracija nematė reikalo patraukti Browderį atsakomybėn. Kuomet 1934 metais, jau prie Roosevelto administracijos, Browderis išsiėmė pasportą keliauti užsienin jau savo vardu, atitinkamos valdžios įstaigos gerai žinojo apie jo pirmesnes keliones, bet ir tuomet Browderis nebuvo patrauktas atsakomybėn.

Browderis buvo patrauktas atsakomybėn tiktai tuomet, kuomet prasidėjo antras pasaulinis karas ir tiktai tuomet, kuomet jis griežtai pasisakė prieš tą karą. **Štai kur reikia ieškoti tikros priežasties kodėl jis buvo nubaustas.**

Visa aplinkuma, visa politinė atmosfera, kurioj įvyko tas nubaudimas, tampriai susijusi su dviem pamatiniais klausimais: už karą ar prieš karą; už demokratines laisves ar prieš jas. Šiam kontekste Browderio nubaudimas nėra jo asmeninis reikalas, bet reikalas gyviausiai paliečiąs visą darbo žmonių sąjudį, tą sąjundį, kuris stoja už demokratines laisves šalies viduj ir yra anti-karinis santyky su užsieniu.

Metai laiko atgal prezidentas Rooseveltas iškilmingai žadėjo, kad demokratija ir civilės laisvės bus apsaugotos. Bet dabar visu plotu varomas vajus, kad atimti mažumos partijoms teises rinkimų metu, varomas vajus prieš unijas, ypač CIO unijas, prieš ateivius.

Metai laiko atgal buvo žadėta, kad ši šalis bus išlaikyta taikoj neutralumo pagrindu. O šiandien visi žino kurlink einama ir kiek tuo keliu nueita.

Milionai unijistų, kurie reikalauja teisių unijoms ir kurie stoja už didesnes algas, jau turėjo užtenkamai praktiškų lekcijų, ką reiškia pasukimas valdžios vairo nauja karine kryptimi. Jie kenčia smugius ir pradeda suprasti, kad pirmas skaudžiausias smugis teko pakelti Browderiui. Tokia yra logika klasių kovos.

Tie reakcionieriai, kaip Chicagos "Tribune" ir "America First" komitetas, kurie (tam tikrais išrokavimais) visokiais budais užsipuola ant Roosevelto administracijos, eina betgi su ja išvien ir Browderio atsitikime ir Harry Bridges'o atsitikime ir visose atakose prieš unijinio judėjimo teises. Tokiuose atsitikimuose jie visi susiburia į vieningą agresyvę pajėgą.

Iš to išvada tik tą, kad ir darbo žmonės turi buti vieningi, ginant savo reikalus, kad ir jų tarpe neturi buti pasidalinimo. Komunistai yra dalis darbininkų judėjimo, kad ir nedidelė dalis, ir jie turi tokias jau teises, kaip ir visos kitos dalys darbininkų judėjimo.

Atsiminkit kas buvo Vokietijoj, kas vėliau įvyko Francuzijoj, kuomet ir ten demokratija buvo palaidota. Pirmiausia užsipulta ant komunistų, o paskui eita toliau ir toliau, kol prieita prie visiško demokratijos paneigimo.

Kodėl Amerikos valdžia negalėtų pasimokinti bent Meksikos ir Čilės patyrimais, kur komunistai nėra persekiojami, ar bent iš Kubos?

Kreiva Politika

Republikoniškas Illinois gubernatorius daug žadėjo, kol jis dar nebuvo gubernatorium. Jis, visų pirmiausia, žadėjo pakasavoti taksus ant maisto. Jis žadėjo sumažint begaliniai išpurtusią biurokratišką mašiną šioje valstijoje.

Dabar iš Springfieldo apie tuos pažadus nėra žinių. Pažadėta patiešyta, neištesėta negriešyta!

Dabar, kaip vakar buvo pranešta, ekonomizavimas bei taupymas prasidės ne biurokratų ir valdininkų sąskaiton, bet biedniausių žmonių sąskaiton, tų žmonių, kurie labiausia reikalingi pagelbos. Šalpos reikalui manoma skirti tik 59 milionus dolerių (per du metus). O pirmiau tam reikalui buvo skiriama 94 milionai.

Štai iš kurio galo prasideda ekonomizavimas. Turčiai nepaliečiami. Jei kas turi nukentėti, tai biedniausi žmonės.

Apie panaikinimą taksų ant maisto produktų jau nekalbama. Tas užmiršta. Tik mažumėlį, per aguonos grudelį, norima sumažinti taksus ant pirkinių, numušant juos puse nuošimčio. Tik puse nuošimčio!

McCormickai ir Insullo paliekonys gali buti ramus. Turčių mažumai paliekama visos privilegijos.

Pietinėj daly Illinois valstijos jau susikurė gausinga žibalo industrija. Prie senosios Hornerio administracijos tuos žibalinius interesus visaip globota. Nedrysta nei kiek užsiminti apie didesnius taksus. Dabar gubernatorius Green ketinąs paprašyti iš jų kelis milionus. Tai ir viskas.

Skirtumo tarp demokratų ir republikonų nebėra. Kol Illinois darbo žmonės nesusikurs savo farmerių-darbo partijos, tol padėtis nepakitės. Tokia partija yra butinai reikalinga.

Ar Užatakuos?

Ar Hitleris užatakuos Jugoslaviją po to anti-hitlerinio perversmo, kurio jis nelaukė ir kuris Vokietijai užduoda skaudų smugį? Kol kas tai dar ne fizinis smugis, bet smugis Vokietijos prestyžiui.

Vakar Associated Press pranešė iš Belgrado, kad naujoji Jugoslavijos valdžia nepildys tų pasižadėjimų Vokietijai, kuriuos davė nuverstoji valdžia. **Bet tuo pačiu sykiu pranešta, kad Jugoslavija bus neutralė ne tik Vokietijos, bet taip pat ir Anglijos atžvilgiu.** Pati Jugoslavija nepradės karo veiksmų, nors kaip kas ją prie to ir norėtų sukurstyti.

Jei Hitleris išdrys pulti Jugoslaviją, tai ji ginsis, ginsis iš paskutiniųjų. Hitlerio padėtis kėbli. Jei jis pultų Jugoslaviją, tai galima laukti nemalonių siurpryzų ir Bulgarijoje. Bulgarijos liaudis nesutinka su ta sutartim, kurią padarė reakcinė Bulgarijos valdžia su ašim.

Vakar taip pat pranešė, kad Jugoslavija nori tampriau susirišti su Turkija. Tas butų svarbu visai Balkanų sutuacijai. O Turkijos draugingumas su Sovietų Sąjunga taip pat butų teigiamas faktorius toje situacijoje.

Jugoslavijos liaudies sąjudis, tikrai masinis sąjudis smarkiai paardė Hitlerio planus Balkanuose. Jis buvo įspėtas nekišti savo nosies Bulgarijon. Dabar jis gavo smarkesnį įspėjimą.

Apie Dvi Palaidotas Konstituciją ir Talmudiškus Ginčus

Rašo L. PRŪSEIKA.

Lietuviškam laikraštyne užkudakavo visos vištos, rimtai rišdamos klausimą prezidentas A. Smetona ar ne prezidentas. Tai atitinka jų politinio išsiauklėjimo laipsniui.

Kuniginė "Amerika" sako, kad jis prezidentas. To laikraščio redaktorius p. Laučka, suvalgęs vakarienę su p. Smetona, pasijuto sakramentališkai susistiprinęs savo ištikimybėje "tautos vadui". Jis uoliai eina reporterio pareigas, žymėdamas visus pasikrutinimus jo ekscelencijos.

Bet "Amerikos" konfratrai iš bostoniškio "Darbininko" kitaip kudakuoja. Jų posmas susiveda prie šios gamos:

"Kai kas jį (Smetoną) esamuoju prezidentu tebevadina, bet tai jau netikslu, nes koks čia prezidentas be valstybės?" (Nr. 23).

Tai kas jis, jei ne prezidentas? Kunigo Urbanavičiaus organas atsako:

"Jis (Smetona) yra tarsi tiltas, jungiąs buvusią Lietuvos valstybę su būsima, jei tokią mums pavyks atsteigti."

Jei Smetona bus tik tuo "tiltu" ir nuo prezidentiškų ambicijų atsisakys, tai bostoniškio plauko klerikalai žada užglostyti jo "praeities klaidas."

Ką tuo reikalu sako "Draugo" orakulai? Jie sakosi negalėsią užmiršti—

"Pono Smetonos ir jo grupės žygių, tiek daug kartų pažeidusių tautos teises, jas visai uzurpavusių ir suvaržiusių ne tik politinių, bet net kultūrinių ir religinių organizacijų veikimo laisvę... Ir mes, Amerikos lietuviai, nekartą buvom priversti kelti savo protestus prieš tą tautininkų režimo neatsižvelgimą į žmonių teises..."

Po to seka didelis "bet", kaip paprastai yra pas marijonus, virtusius jezuitais:

"Mes galėsime bendradarbiauti ir su tautininkais (smetonininkais). Mes pagerbsime ir p. Smetoną, kaipo istorišką asmenį ir tebėsantį okupuotosios Lietuvos vyriausybės galva..."

Suprask kad nori! Čia nedaverka, čia garbingas istoriškas asmuo!

Mūs apžvalga klerikališkos spaudos balsų būtų nepilna, jeigu pražiūrėtume ką užkukavo kunigas J. B. Končius, kuris tituluojasi ir kunigu ir daktaru. Pas klerikalus tai vožna asaba. Į diskusijų skauradą jis įmeta didelį spirgą:

"Ponas Smetona ne vienas 1918 metais atgavote Lietuvos Nepriklausomybę ir ne vienas patsai sukūrėte valstybę, bet vienas patsai pražudėte Lietuvą." (Darbininko" Nr. 23).

Gal sakysite, kad tai labai kovingas balsas? Su tuo teologijos daktaru yra ta bėda, kad jis visai nesupranta ar nusiduoda nesuprantąs kas įvyko Lietuvos istorijoj per pastaruosius dvidešimts metų. Žmonės juk gerai atsimena, kaip Končiaus ir kompanijos partija (krikščionys demokratai), sykiu su smetonininkais, palaidojo pirmąją Lietuvos konstituciją ir kaip arkivyskūpas Skvireckas patepė Smetoną. Kam čia dar durnių volioti ir dėties nekaltais avinėliais! Labai suprantama, jog Končius ir jam panašūs klerikalai nori išsigelbėti, matydami, kad smetonizmo laivas skęsta. Bet tai visai nereiškia, kad jie yra kovotojai. Tokios rūšies kovotojus vadina žiurkėm.

Nuo Končiaus galima eiti prie p. Grigaičio, kuris sakosi taip-pat yra daktaras, tik ne teologijos, bet kokios tai kitos "teritorijos", nieko bendro neturinčios su medicina.

Diskusininkų chore jo balsas nuslėgia visų kitų balsus. Savo privatiniame organe p. Grigaitis dėsto sekamai:

"Smetona parašė laišką buvusiam tuo laiku ministeriui pirmininkui p. A. Merkiui, pranešdamas jam, kad jisai (Smetona) išvažiuoja į užsienį 'pataisyti savo sveikatą' ir įgaliodamas Merkį perimti galią (prezidento galią)... Tuo būdu jisai išvyko į užsienį, kaipo privatinis asmuo, palikęs prezidento galią p. Merkiui..."

Klausykite kas atsitiko toliaus:

"Gavęs iš p. Smetonos galią atlikti valstybės prezidento veiksmus, jisai (Merkis) pakvietė Paleckį į premierus. Paleckis sudarė naują ministerių kabinetą ir p. Merkis jį patvirtino, o po to pats atsistatydino. Vadinasi, p. Smetonos pavaduotojas taip pat nekėlė jokio protesto... Formaliai imant, Paleckis ir jo kabinetas buvo 'teisėta Lietuvos vyriausybė'."

Rodosi, viskas eina labai sklandžiai. Punktas po punkto Smetona paliko be nieko, o Paleckis praskynė kelią Sovietų valdžiai—ir tai "pagal konstituciją" (smetoninę). Tai ko p. Grigaitis rūstauja ant Smetonos? Visai ne dėlto, kad jis buvo Lietuvos liaudies engėjas, bet todėl, kad pagal Grigaičio talmūdistiką jis padėjo komunistams legalizuoties! Supraskite, jeigu Smetona būtų pabėgęs į užsienį, nepalikdamas savo įgaliojimų Merkiui, tai "de facto" jisai būtų buvęs Lietuvos prezidentas ir ponas "Naujienų" redaktorius būtų galėjęs pasveikinti jį bankiete kaipo "de facto" Lietuvos prezidentą! Bet Smetona, bėgdamas į užsienį, paliko raščiuką p. Merkiui ir tas raščiukas sugadino ne tik jaukų bankietą, bet ir visą kitą biznį!

Jeigu vieton Smetonos Lietuvos prezidentu būtų buvęs koks nors socialdemokratas, na kad ir toks V. Požela, tai jis būtų dūmęs į Prūsus nepalikęs raščiuko ir p. Grigaičiui būtų buvę daug lengviau kovoti už "Lietuvos išlaisvinimą..."

Dėl tos istorijos su raščiuku ir aniuolai turi apsiverkti!

Tuo būdu (pagal Grigaičio dėstymą) išeina, kad Smetona buvo savo locnos konstitucijos grabkasiu. Jis nutiesė "tiltą" Paleckiui, o Paleckis Sovietų valdžiai. (Apie Lietuvos liaudį ir jos visuotinuose rinkimuose pareikštą valią p. Grigaitis ir jam panašūs čia nekalba. Jiems, mat, rūpi ne darbo masės, ne gyvenimas, bet smetoninio zokono literaraidė).

Ant griuvėsių smetoninės konstitucijos kokia kita viltis žybčioja "demokratams" a la Grigaitis, Laučka, Šimutis? O jie turi dar kitą labai didelę viltį. Jie turi konstituciją dar senesnę už smetoninę konstituciją. Jie turi konstituciją, kurią prieš dvidešimtį ar daugiau metų priėmė steigiamasis seimas. Dabar į tą konstituciją, kaip į kokį sakramentą šaukiasi ir Šimutis ir Urbonavičius ir Grigaitis ir visokių kitokių mosčių "demokratai".

Kuo anoji konstitucija geresnė už smetoninę? Jei Grigaičiams Smetona tuo negeras, kad jis negynė savo konstitucijos ir pabėgo į Prūsus, tai ar Sleževičius, Grinius ir Požela gynė seimine konstituciją 1926 metais? Jie jos negynė. Jie sulindo į palėpes. Jie į Prūsus nepabėgo, bet pabėgo į palėpes. Sulaužyti seimine konstituciją aktyviai padėjo ir kunigų partija (krikščionys).

Tai kodėl dabar ta pirmoji (seiminė) konstitucija (kurią tie patys "demokratai" negynė) yra geresnė už smetoninę konstituciją (kurią pražudė Smetonos raščiukas)?

Mano atsakymas štai koks: Jei ant griuvėsių senosios konstitucijos užsirioglino fašistai, tai buržuazijai ir jos prieplakoms buvo gerai. "Demokratai" išliejo tik gaidžio ašarą. Vyskūpas Skvireckis ją nubraukė Dievo vardu ir Smetona karaliavo. Komunistai galėjo supūt kalėjimuose, o geriausieji jų buvo nužudyti.

Bet kuomet pereitų metų vasarą buvo nugriauta smetoninė konstitucija ir ant jos griuvėsių iškilo darbininkų ir valstiečių valdžia, tai nepagydomai suskaudėjo pilvas ne tik socialdemokratų, kurie negynė savo taip garbinamos seiminės konstitucijos, bet ir klerikalai, kurie, sykiu su smetonininkais, palaidojo tą konstituciją.

Tegul jie žliumbia dabar, skaldydami plauką į devynias dalis ir vesdami talmūdistiškus ginčus apie Smetonos raščiukus, jo titulus ir tiltus...

Gryžti prie seiminės konstitucijos, kurią 1926 m. nuvertė smetoninkai, Lietuvos liaudis niekuomet nebegryš, nes tai reikštų sudarymą sąlygų, kad fašistai ją dar kartą nuverstų ir dešimteriopai sustiprintų savo terorą.

Kas palaidota, tegul būna palaidota.

Iš Skirsnemunės

Rašo Jėva ir Vincas Stanevičiai

3451 So. Wallace st.,
Chicago, Ill.

Brankus broli ir brolienuke!

Sveikiname jumis draugę ir tamstų mylimus sunelius ir dukreles, linkėdami daug visokių mylistų, o labiausiai drutos sveikatos ir ilgiausių metų su gera laime. Dabar visupirmiausiai prašysiu duoti gerų dienų mylimam broliukui Benediktui Stanevičiui, galite pasakyti, kad mes visi Stanevičiai esame sveiki, linksmi. Dabar sekasi kuogeriausiai, nors ir Lietuvos vyriausybė pasikeitė. Mums darbo žmoneliams nieko blogo nėra iš vyriausybės. Mandagus ir malonus patarnavimas. Kaip gązdino su Tarybų valdžia, tai viskas ne taip. Suprantama, darbo žmonėms bus geriaus gyventi Tarybų Lietuvoje, negu pirmiau. Gydymas ir mokslas nemokamai. Seneliai gauna pašelpas.

Tik kol karas, tai pas mus drabužiai pabrango labai. Maistas ir pragyvenimas pigus kaimuose ir uždarbis brangesnis. Dabar Skirsnemunės miestely, molinėj, rengiasi statyti didelį cemento fabriką. Pavasarį pradės dideles statybas. Uždarbių bus jauniems vyrams ir arti fabriko bus geriau gyventi. Ukiški gaminiai bus brangesni.

Musų vyriausias sunus Benediktas yra staliorius, jis išdirba gražius baldus ir gerai uždirba. Gyvename kartu, bet rengiasi ženytis, tuoj bus veselia, skubiai prąsome atvykti... Antrasis sunus kalvis, jau apsivedęs ir turi sunų. Nusipirko žemės Molinės kalne nuo Šimkaus ir pasistatė stubą ir kalvę, dirba sau ramiai ir gerai uždirba. O aš įsitaisiau vilnų karšyklą savo stuboje, irgi gerai uždirbu, pinigų turiu, kaip žydas. Dvi dukteris išmokinau kriaučiauti. O musų sesutė Ona Žemantienė, sveika, linksma, nusipenėjusi, kaip kunigo gaspadinė...

Parašykite kaip sveiki esate, ar daug šeimynėlės turite? Ar gaunate iš Amerikos valdžios pensiją ar kokią pašelpą? Aš nuo Lietuvos valdžios gaunu po 18 rublių mėnesiui, o senatvėj žada daugiau duoti. Ir tu iš Amerikos valdžios prašyk pensijos, kaipo senas Amerikos kareivis gausite — nepraleiskite progos. Neprašysi, negausi.

Su aukšta pagarba, jusų brolis

Vincentas Stanevičius.

Skirsnemunės paštas,
sausio 28, 1941.

NUSKENDO LAIVAS SU 19 ĮGULOS
ETHIOPIEČIAI ATIMA POZICIJAS IŠ ITALŲ

Nairobi, Kenia. — Ethiopiečiai atėmė iš italų Yavallo ir kelias kitas pozicijas.

Anglų aviacija išdaužius gelžkelį tarp Addis Ababa ir Eden įlankos.

Mokslo Dalykai ir Margumynai

Moksleivių Kūryba Sovietų Sąjungoje

Ryšium su dabar Maskvoje vykstančiais visos Rusijos pasitarimais liaudies švietimo klausimais, buvo atidaryta didelė ir įdomi paroda. Ta paroda yra paskirta vaikų kūrybai. Joje pavaizduota, kaip šalies mokyklos ir pedagogai plečia ir ugdo vaikų meilę darbui, jų veržimąsi į praktinę veiklą. Aviomodeliai ir radiotechnika yra mėgiamiausios vaikų techninės kūrybos šakos. Tarybinės šalies jaunieji technikai čia yra pasiekę didelius laimėjimus. Iš 18 tarptautinių aviomodelizmo rekordų 13 priklauso tarybiniams berniukams. Parodoje demonstruojami meistriškai pagaminti sklandytuvų ir lėktuvų modeliai, jų tarpe lėktuvo modelis su benzino motorėliu.

Centrinės Šverniko vardo vaikų technikos stot. radijo laboratorijoje grupė Maskvos mokyklų vyresniųjų klasių moksleivių pastatė trijų lempų įvairioms bangoms pritaikytą radijo imtuvą. Jaunųjų radijo mėgėjų konkurse tą imtuvą specialistai tinkamai įvertino ir už jį buvo paskirta pirmoji premija.

Parodos lankytojai su susidomėjimu skaito jaunųjų gamtininkų dienoraščius—stebėjimus. Moksleivė Mania Jonova jau ketvirti metai gauna nepaprastai didelį pamidorų derlių. 1939 ir 1940 metų visasąjunginės žemės ūkio parodos dalyvė, ta moksleivė ir šiais metais yra kandidatė į parodą. Jos dienoraštyje yra toks įrašas:

"Šiais metais baigiu 10-ją klasę. Mano didžiausias troškimas yra pasidaryti selekcioniere ir išauginti aukštos rūšies ir šalčio nebijančias daržovių atmainas."

Jaunieji menininkai ir skulptoriai kopijuoja tarybinių tautų istorinės praeities kūrinius, vadų portretus ir Raudonosios Armijos didvyriškas kovas. Įdomi medžiaga, skirta jaunųjų istorikų darbui. Daugiau kaip 12,000 Maskvos moksleivių nuo praėjusių metų dalyvauja įdomiame žaidime—"Ar pažįsti gimtąją Maskvą?" Moksleiviai lankosi muziejuose, ištiria savo gyvenamą rajoną, gatvę, dalyvauja ekskursijose, daro pranešimus istorijos temomis.

ELTA.

Aštuoni Amerikonai Areštuoti Korejoj

Tokio, kovo 27. — Japonijos valdžia suėmė Korejoj 15 asmenų, kurių 8 ar 10 yra amerikiečiai. Jie kaltinami varę agitaciją prieš Japonijos karą Kinijoj.

Amerikos ambasada Tokioj įteikė reikalavimą, kad reikalas butų greit ištirtas ir nekaltai įtarti butų paleista.

Lietuvos Tarybų Socialistinės Respublikos Atstovai Augšč. SSSR Parlamente

ĮVAIRENYBĖS

Francis J. Curtis, chemikas, sako, visai artimoj ateityje štai ko galima tikėtis:

Žemės ūkis bus dirbtuvė; agrikultūrinius produktus žmonės pasidirbdins, nereikės auginti ir būti gamtos malonėj.

Medicina bus daugiausia preventyvė—apsaugos žmogų nuo ligų, kad nereikėtų gydyti.

Visos komunikacijos eis per radiją ir televiziją.

Elektros jėga bus perduodama oru.

Automobiliai bus suprastinti ir iš plastikos, tai nelaimių baisių bus mažiau.

Žmonės turės kur kas daugiau laiko mokslui, apšvietai ir pasismaginimams.

Ar tai ne svajonė?

Ne.

Jau ir dabar mažai kas to negalima įvykdyti, tik dėja pačios svarbiausios mokslo jėgos pakinkyta karui, naikinimui žmonių.

Kur draugijos santvarka paremta pelnu, varžytinės dėl pelno, rinkų ir teritorijų neišvengtinos, o tai visuomet veda prie karo.

Prie geresnės tvarkos būtų kas kita ir dabar.

Dr. J. R. Poppen, militarinis gydytojas, komandantas, rašo, jog aviacijoj ir mūsų dienose yra žmogus, o ne mašina svarbiausia problema.

Jo tezę paremia kai kurie karo daviniai.

Vokiečiai daug geriau pasižymi ore už italus, nors orlaiviai abiejų geri, skubūs.

Anglai taipjau geriau pasižymi už italus.

Sovietų aviacija kare, kad ir trumpam, gerai pasirodė, bet ji geriausia pasirodė skraidymais per Šiaurinį Ašigalį ir kitais ilgais, kur reikia ištvermės, lekiojimais.

Taigi lakūnai nelygūs kits kitam.

Iš to nereikia daryti išvadą, kad vienos tautybės žmogus biologiniai yra geresnis už kitos tautybės. Tokia išvada būtų klaida.

Geresni lakūnai yra dėlto, kad jie gyvena geresnėse sąlygose, geriau auklėjami, geriau išmokslinami, ypatingai, kad jie patenkinti gyvenimu ir nori visuomenei ar valstybei už tai atsimokėti.

Kalifornijoj auga **sequoia** medis, kurio nerandama kitose dalyse svieto. Šis medis auga bent 320 pėdų aukščio, iki 35 pėdų diametru storio ir apie pusė jo be žievės.

Vienas tokis medis gali duoti užtektinai lumberio 200 namų kiekvienas po keturis kambarius.

Ir tas medis išauga iš sėklos tik vieno ketvirtadalio colio dydžio.

Laukinių paukščių amžis trumpas. Jei paukštis sulaukia 10 metų tai jau senas. Mažesni laukiniai paukščiai ir 6 metų jau yra seni.

Daugiausia ateivių nepiliečių yra šiose valstijose:

New Yorko	1,212,622
Kalifornija	526,937
Pennsylvania	361,475
Massachusetts	356,028
Illinois	319,385

Paskui seka Michigan, New Jersey ir Texas.

Texase yra daug meksikiečių, kitų ateivių mažiau.

Mažiausia ateivių nepiliečių yra South Carolina valstijoj—tik 725.

Įdomu, kad Utah valstijoj yra net 10,000, gal dėlto, kad yra sunkių darbų vario ir kitose kasyklose.

1925 metais Morgano bankai paskolino Mussoliniui $100,000,000. Tuos pinigus jie atsiėmė parduodami bondsus Amerikos žmonėms.

Amerikos bankieriai buvo dėkingi Musoliniui už "išgelbėjimą Italijos nuo bolševizmo".

Kiek vėliau Amerikos bankieriai ir fabrikantai dar gausiai parėmė Hitlerį, kad jis "išgelbėjo Europą nuo bolševizmo."

O dabar jie vėl "gelbi" Europą kažin nuo ko.

Bankieriai ir fabrikantai sutiktų amžinai ką nors "gelbėti", jei tik tas "gelbėjimas" būtų jiems pelningas.

A-n-s.

TELEVIZIJA KARO FRONTE

Televizija yra naujas išradimas teatrališko pasaulio plotmėj. Minimas aparatas tobulesnis už radio. Radio aparatas elektros bangomis perduoda garsus, ar tai jie būtų muzikos, dainos bei kalbos garsai. Televizijos aparatas yra tobulesnis, prie jo yra priedas. Televizijos prietaisu leidžiant programą oro bangomis perduoda ne tik garsus, bet ir jo dalyvius, visą aplinkumą parodo.

Iki šiol televizija buvo tik mokslo tyrimo stadijoj. Dabar jau gavo leidimą Balaban and Katz korporacija statyti televizijos stotį Chicagoj.

Būtų klaidinga manyti, kad televizija galima pavartoti vien tik pasilinksminimam, komerciniam dalykam, užsakant įvairius reikmenis bei atliekant visokias transakcijas.

Televizija galima pavartoti įvairiem reikalam, politinei propagandai, partijinei agitacijai ir pagaliau karo tikslam.

Rodos ką čia galėtų reikšti visai nekaltas instrumentas ten, kur eina mūšiai. O jis gali ateities karuose suvaidinti labai reikšmingą rolę.

Armijos, kurios koncentruojasi pulti priešą, visuomet stengiasi savo planus palaikyti slaptybėj; pradėti ataką iš pasalų, tai veikti taip, kad priešas būtų nepasirengęs sutikti ataką. Todel, kad priešo pasirengimus susekti, tai kariaujančios pusės turi savo šnipus, žvalgus, pranešėjus. Deda geriausius, apsukriausius žmones. Jų veiklos žygiai labai pavojingi ir jau kartą pateko į priešo rankas, tai retai išlieka gyvais. Bet nežiūrint viso to, tokių žvalgų ir šnipų turi kiekviena šalis, kiekviena kariaujanti pusė.

Amerikos Elektros Inžinierių Instituto galva Joseph W. Barker pažymi, kad televizija yra labai svarbus dalykas karo veiksmam. Jis nurodo, kad orlaivis įrengtas su televizijos aparatu gali skraidyti virš priešo pozicijų ir duoti pranešimus ir kartu siųsti atvaizdus vietų ir priešo armijos į savo armijos buveinę.

Amerika savo apsigynimo planan tuos dalykus gali lengvai pavartoti. Profesorius prisiminė, kad karo ir laivyno departmentas jam pastebėjęs pertoli tuo klausimu į šnekas nesileisti.

Iki šisai karas neprasidėjo mažai ką žmonės žinojo apie magnetiškas minas. Beveik nieko nežinojo apie nardytuvus orlaivius ir jų magnetiškas bombas. Taipgi beveik nieko nežinojo apie labai aukštai eksploduojančias bombas.

Ką šiandien nežinome apie televizijos dalykus ir kaip tą instrumentą gali pavartoti priešo pozicijų atidengimui, tai ateityje veikiausia daug ko naujo patirsime.

Karas yra fizinių jėgų susidūrimas. Bet jėgos vartojimu šiandien niekas toli eiti negali. Protas, nervai, apsukrumas, apdairumas nulemia situaciją. Televizijos aparatas apsukriai ir apdairiai vartojamas priešo veiksmų išaiškinimui, atidengimui kur slepiasi priešo armijos jėgos, kur randasi sudėta amunicija ir greitas apie tai ne tik žodžiu pranešimas, bet ir perdavimas esančios aplinkumos nušvietimas yra aukštai brangintina karo frontui informacija.

M. A. Šešupis.

Sovietų Balionistai Išbuvo 3 Dienas Ore

Kovo 13 dieną Boris Nevernov ir Simon Hygerov pasileido balionu tirti atmosferos sluoksnius. Jie iš Maskvos pasikėlę išbuvo tris dienas ore. Nusileido kovo 16 d. ties Novosibirsk. Mokslininkus lakūnas lekiantis ore nunešė 1,750 mylių.

Nevernovas ir Hygerovas sumušė pasaulinį rekordą išbuvime ore ir ten gautais prityrimais.

Žymėtina, kad kai vakarų Europoj orlaiviniai prityrimai vartojama žmonių žudymui, miestų naikinimui, tai Sovietų Sąjungoje, prie socialistinės santvarkos žmonės naudojasi taika ir oro skraidymo pasiekimus naudoja moksliniam reikalam.

P. STUGIS, Sigismund

A WALTZ DREAM

3 Aktų Operetė

Ned., Kovo-March 30, 1941

J. KENSTAVIČIUS
Vedėjas-Režisierius

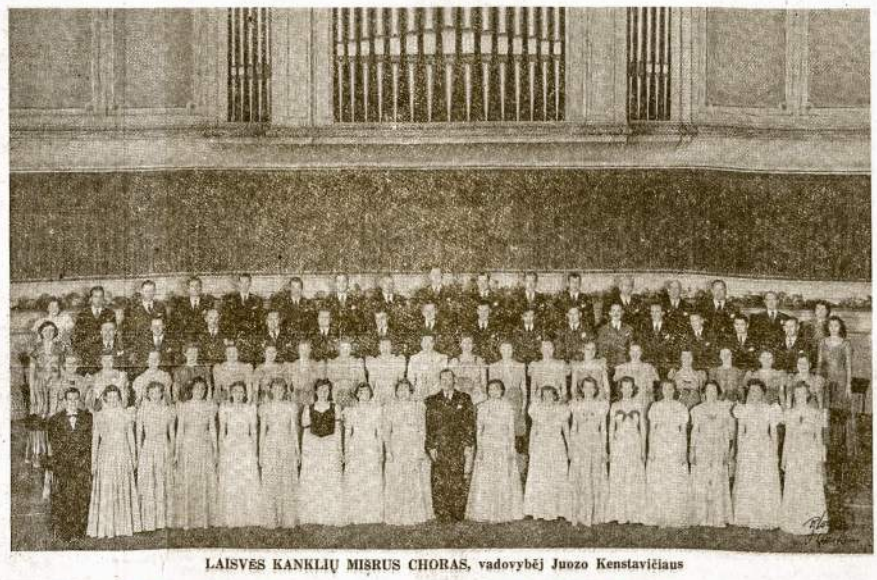
LAISVĖS KANKLIŲ MIŠRUS CHORAS, vadovybėj Juozo Kenstavičiaus

FRANCES YURGIL, Mathilda

F. JACOBS, Maximilian

O. SOKAS, Elena

J. SARSEVIČIUS, Niki

SOKOL SVET.

2343 S. Kedzie Avenue

ALDONA GRAZULIS
Turistė

J. STULGAITIS, Budgett

Pradžia 3:30 v.p.p.

Įžanga 75c išanksto

Prie durų 85c

Po Programo Šokiai

A. KENSTAVIČIENĖ, Katrė

E. Stulgaitienė, Turistė

H. Žebraitis, Lothar

A. Gagas, Annerl

A. Zigmont, Louisa

J. Stuglis, Montschi

Šokikių Grupė

A. GARŠINSKAS, Rupert

ARTHUR WALLER.
Turistas

ISABELLE GEDRIM, Fifi

KADA LIAUDIS PAĖMĖ VALSTYBĖS VAIRĄ Į SAVO RANKAS

Tarybų Lietuvos Ukio Planas 1941 Metams

Mečio Gedvilo Kalba, Pasakyta Lietuvos Komunistų Partijos V-tame Suvažiavime, Kaune, Pradžioje Vasario Mėnesio.

Draugai!

Drg. Sniečkus savo pranešime paminėjo liaudies ūkio planą 1941 m. Aš apsistosiu kiek ilgiau ties tuo planu.

Lietuvos TSR 1941 metų liaudies ukio planas yra pirmasis musų planas. Jis patvirtintas TSRS Liaudies Komisarų Tarybos ir VKP (b) CK ir tuo budu įgijo įstatymo galią. Jo nuostatai, jo limitai yra privalomi musų pramonei, žemės ukiui, transportui ir visoms kitoms musų liaudies ukio sritims.

Liaudies ūkio planas nustato plėtotės tempus ir paskirų mūsų ūkio sričių darbus 1941 metams. Planingame ūkyje sąmoninga žmogaus valia nustato liaudies ūkio plėtotės procesą, parenka tam procesui vagą, kad jis neitų anarchiškai, kaip kapitalistinėje gamyboje, kur ūkio plėtotę nustato ne planas, o pelnas, tai yra pralobimas iš kapitalo.

Planingas socialistinis ūkis nepriklauso nuo periodinių krizių, jame nėra gaminių pertekliaus, nėra nedarbo. Susiedamas ir suderindamas visus liaudies ūkio elementus, jis užtikrina lygų kelią į nuolatinį darbo žmonių gerovės kėlimą. Planas įgalina mus panaikinti gamybos anarchiją, kuri yra būdinga kapitalizmo epochai.

Liaudies ūkio plano reguliuojamoji socializmo ūkio sritis nemaža. Tatai mus įpareigoja išmintingai ir taisyklingai tvarkyti šį ūkį ir griežtai laikytis nustatytojo plano.

Tačiau liaudies ūkio planas yra nevien tik priemonė teisingai suvisuomeninto ūkio sektoriui tvarkyti. Pereinamuoju laikotarpiu, vadinasi, mūsų dabar gyvenamuoju metu, vedančiu į socializmą laikotarpiu, kurį teoriniu atžvilgiu apibudino Marksas "Goto programos kritikoje," planas yra darbo žmonių priemonė, padedanti kuo greičiausiai išplėsti socialistinį sektorių ir likviduoti privatųjį sektorių. Kova dėl plano, dėl jo įvykdymo ir perviršijimo yra kova dėl socializmo, dėl visiško perėjimo į socialistinės gamybos būdą. Reikia atsiminti, kad planas mūsų krašte vykdomas dar tebeegzistuojant ir privačiam sektoriui, klasinės kovos sąlygomis, o tai verste verčia, kad partijos aktyvas į plano vykdymo klausimus kreiptų ypatingą dėmesį. Reikia taip pat prisiminti, kad plano įvykdymas priklauso nuo sąmoningos darbo drausmės stiprinimo ir nuo teisingo darbo žmonių elgimosi su visuomenės nuosavybe. Todėl reikia varyti griežtą kovą su buržuazinės ir smulkiai buržuazinės psichologijos likučiais darbo žmonių tarpe, "reikia," kaip sako Leninas, "panaikinti gausių smulkiosios gamybos likučių pasipriešinimą (dažnai pasyvų, kuris nepaprastai atkaklus ir kurį labai sunku pašalinti), reikia pašalinti didžiulę įpročio ir inertiškumo jėgą, susijusią su tais likučiais."

Sunkus palikimas Lietuvos liaudžiai teko iš buvusių jos likimo vairuotojų: menka ir primityvi pramonė, visą pusamžį atsilikusi nuo kitų kraštų, gerokai nualintas žemės ūkis, visai neaprūpintas dabartinių laikų technika, gamybos technikos atžvilgiu tokio lygio, kuris mažai teprašoka žemės ūkio lygį, buvusį prieš pirmąjį imperialistinį karą.

Ištikimasis kapitalistinės gamybos sankeleivis-nedarbas papildydavo tą nepatrauklų mūsų ūkio vaizdą.

Švietimas ir sveikatos reikalai buvo visiškai apleisti. Plačiosios valstiečių ir darbininkų masės negalėjo leisti savo vaikų net į vidurines mokyklas, nekalbant jau apie aukštąjį mokslą. Neturtingieji ir vidutiniai valstiečiai dėl visai menkai kaime išplėsto medicinos darbuotojų tinklo faktiškai medicinos pagalba beveik nesinaudodavo.

Kokie gi pagrindiniai mūsų liaudies ūkio 1941 m. plano uždaviniai? Pagrindinis plano uždavinys yra supraminti mūsų šalį, stengtis greitai likviduoti jos pramonės atsilikimą. Reikia greitais tempais išplėsti naujų dirbtuvių statybą, vietinės žaliavos rajonuose išplėsti lengvosios pramonės, cukraus pramonės, mėsos ir pieno pramonės, o taip pat statybos pramonės bazę ir tuo būdu sudaryti sąlygas visoms musų žaliavos rušims perdirbti vietoje, ryžtingai padarant galą neperdirbtų žaliavų prekių eksportui, kuris buvo pagrįstas buržuazinės Lietuvos kolonialine priklausomybe nuo kapitalistinių vakarų Europos kraštų. Taip pat didelis uždavinys yra perstatyti senus fabrikus, nes daugelis iš mūsų pramonės objektų toli atsilikę nuo dabartinės technikos. Jiems reorganizuoti teks nemaža padirbėti. Taip pat turime nemaža dirbtuvių, kurios pirmiau neveikė, nors buvo įrengtos, aprūpintos mašinomis ir turėjo vietinės žaliavos. Jų neveikimo priežastys buvo glaudžiai susijusios su pačia kapitalistinės gamybos esme. Kapitalistinėje gamyboje įmonių veikimo arba neveikimo klausimo sprendimą nulemia ne rūpinimasis kiek galint geriau patenkinti gyventojų pareikalavimus, o pelnas. Todėl dažnai atsitikdavo, kad bendrovės, įmoninnkų sindikatai uždarydavo veikiančias dirbtuvse, kad tuo būdu, aprėžę į rinką patenkančios tam tikros prekės kiekį ir pakėlę jos kainą, uždirbtų dvigubai plačiųjų masių apiplėšimo sąskaita. Dabar tokias ligšiol neveikusias dirbtuves mes paleidžiame į darbą.

Plečiant fabrikus ir dirbtuves, tenka plėsti ir kuro bazes. Mūsų miškų turtai buvo iš pagrindų sunaikinti tais laikais, kai viešpatavo kapitalistai, kurie, iškirsdami daugiau negu prieauglio norma, parduodavo liaudies turtą užsienio rinkose. **Šiais metais mes pirmą kartą ne tik neišvešime iš Lietuvos miško, bet dar daugiau kaip pusę miliono kubinių metrų įsivešime iš broliškų Sąjungos respublikų.**

Bendrai mums reikia rimtai susirūpinti kitomis vietinio kuro rūšimis—durpėms ir hidroenergija. Perstatytoji ir išaugusioji mūsų pramonė pagal 1941 metų planą žymiai padidins gamybą. Ji aprūpins miesto ir kaimo darbo žmones pramonės prekėmis, pakels jų gerovę.

Tuo pat metu žemės ūkis turi išplėsti savo pasėlių plotą, kad aprūpintų žemės ūkio gaminiais greit augantį miestų gyventojų skaičių. Prekių mainų tarp miesto ir kaimo išplėtimas verčia pakelti mūsų transporto lygį. Uždavinys likviduoti sunkų palikimą sveikatos apsaugos ir švietimo srityje verste verčia greit plėsti kaimo mokyklų ir sveikatos punktų tinklą. Plano įvykdymas turi gerokai pastūmėti į priekį mūsų pramonę, turi pakelti pramonės ir žemės ūkio prekių vartojimą, turi galutinai likviduoti nedarbą ir žymiai išplėsti darbo žmonių kultūrinių reikalų tenkinimą.

Pramonė.

Kapitalistinės Lietuvos valdovai į pramonę nekreipė dėmesio. Jie ligi nuobodulio kartodavo, kad Lietuva yra ir visą laiką turinti pasilikti grynai "žemės ūkio kraštu," atseit, pasmerkta tūnoti primityviškos civilizacijos stadijoje, gyventi nuolatiniame skurde ir, kad mūsų krašto darbo visuomenės naturalinis prieauglis, bado spaudžiamas, turės pusdykiai bernauti mūsiškiems eksploatatoriams arba tapti Pietų Amerikos plantatorių vergais.

(Bus Daugiau)

IŠ DETROITO Į CHICAGĄ

DETROIT, MICH.—Su savo šeimos nariais nutarėme važiuoti į Chicagą. Penktadienį, kovo 21 d., parėjęs iš darbo, sėdome automobilin ir kaip pusė po šeštos pradėjome kelionę.

Oras buvo gražus. Jau buvo pavakaris, saulelė sėsdama žemyn savo spinduliais šildė mus. Pavažiavus apie 60 mylių, saulutė pasislėpė. Artinasi tamsa. Jau ir sulemo. Viršuje žvaigždutės, rodos jos ten neaukštai kaboja.

Fordukas smarkiai bėga. Besišnekučiuojant nė nepajutome kaip prisiartinome prie miestuko, kur randasi milžiniška plieno išdirbystė,—tai Gary, Ind. Čia ištolo matosi milžiniški kaminai, verčiasi liepsnos kamuoliais. Ištolo atrodo, kad tai dirbtuvė liepsnoja, paskendusi ugnyje. Čia tūkstančiai darbininkų dirba už mažą atlyginimą, prie ugnies prakaitų lieja, kad savo ir šeimos gyvybę palaikyti.

Toliau pavažiavus pajutome kokį tai nemalonų kvapą. Pažvelgus į šalį, nors ir neaiškiai, matėsi daugybė kubilų. Jie visi apkabinėti daugybėmis lempučių. Tai buvo gasolino kompanijų nuosavybės.

Toliau kiek pavažiavus pradėjo matytis raudona šviesa. Tai buvo South Chicagos miestas, kur randasi Carnegie-Illinois Steel dirbtuvė.

"Gal tai didžiausia geležies išdirbimo dirbtuvė pasaulyj?" klausia vienas iš mūsiškių.

"Tur būt, aš tikrai nežinau," atsakiau jam.

Man šiuos žodžius ištarus, greitai prisiminė, kad tai ši dirbtuvė, prie kurios rodos 1932 metais šios kompanijos mušeikos nužudė keletą darbininkų.

Toliau neužilgo privažiavome ir Chicagos priemiestį West Pullman. Sustojome pas J. Bimbą, kuris su J. Stuku partneriuose užlaiko taverną. Jie mus pasitiko su puikiausiomis vaišėmis ir kiek pasišnekučiavę nujėjome į nakvynę.

Ant rytojaus mes su d. Bimba nučėjome į jo taverną. Mums besikalbant atvyko ir A. B. Petronis, kuris užlaiko alaus skladą. Bimba perstatė mane kaip vilnietį, Petronis irgi vilnietis ir taip draugiškai susipažinome. Petronis teiravosi kas naujo Detroite. Paaiškinau, kad paskutinis nuotikis, tai liūdnas, kurį aš palikau išvažiuodamas, nesenai liko palaidotas žymus veikėjas Detroite, draugas Jonas Baronas. Gaila visiem gero draugo. Petronis priminė, kad ir chicagiečiai neteko brangaus draugo —Juozo Jukelio.

Taip draugiškai pasikalbėję ir atsisveikinome.

Žiūriu ant stalo randasi "Vilnis", mačiau "Naujienas", toliau ir "Draugas". Sakau Bimbai: daug laikraščių skaitote. "Kadangi visokių pažiūrų žmonių užeina, tai prenumeruoju ir juos," paaiškino jis.

Pirmiausiai pradėjau peržiūrinėti "Vilnį", kuri buvo penktadienio laidos, su Detroito žiniom. Mano miesto žinias perskaitęs, paėmiau "Draugą" pažiūrėti. Čia daugiausiai rašoma apie kunigų-davatkų veikimus. Nieko jame gero, mažai ko pasiskaityti. Žinoma, kaip religinis laikraštis, ką jis ten ir talpins.

Pasiėmiau "Naujienas". Ir čia radau žinių iš Detroito. Pradėjau skaityti. Tuojau metasi į akis apie Detroito "komunacius", kurie rengia "tavorščiui" Bacevičiui koncertą. Čia taip ta marmalienė sumaišyta, kad ir Detroitas, ir Maskva, ir viską suvedus į krūvą matosi tik melų ir šmeižto maišas. Toliau vėl "komunaciai" ir "komunaciai". Na, ir manau, kas tam redaktoriui galvon įsimušė, kad taip desperatiškai rėkia. Tai bent "socialistai", manau sau, iš darbininkų gyvena ir tuos pačius darbininkus taip šmeižia.

Man beskaitant, žiūriu, bernniukas įnešė "Chicago Tribune". Pasiėmiau pasižiūrėti kas naujo rašoma apie Chicagą. Čia ant pirmo puslapio apysenis žmogus su suodinu veidu, ant akių užleisti plaukai. Įdomaujuosi kas per istorija apie šią ypatą. Rašoma, kad šis žmogus yra sumuštas prie Harvester dirbtuvės. Nežinojęs kad eina streikas, atėjęs dirbti ir gavęs mušti nuo CIO unijistų. Keista, pamanžau sau, jau aštunta savaitė kaip streikas eina, ir dar nežinojęs. Taipgi rašoma, kad pirmadienį AFL unijos nariai cisią dirbti su pagelba policijos, reiškia, laužys streiką. Čia irgi darbininkų vienybės ardytojai kiša savo nosis kur yra tvirta CIO unijos spėka. Bet ponas Green tiek Chicagoje prie Harvester, tiek Detroite pas Fordą ir kitur lysdamas CIO ardyti atsimuš kakta į tvirtą CIO sieną, nuo kurios nebegalės atsigauti.

Paskui vykau aplankyti savo gimines, kaip Walter Ruželes, West Pullmane; J. Rudokus, S. Mažeiką, Gendvilą ir kitus.

Kaip 8 valandą sekmadienio vakare apleidome Chicagą. Beje, iš čia suminėtų asmenų, daugiausiai yra "Vilnies" skaitytojai.

Petro Sūnus.

SHERMAN H. DALRYMPLE

CIO vice-prezidentas. Jis vadovauja kovoje prieš pasimojimą deportuoti CIO organizatorių Harry Bridges.

MA BAKER'S
Bar and Lunch
Labai gera vieta sustoti ir užsisakyti vištienos ar steiko pietum.
91 and Archer Avenue
Willow Springs
Tel. Willow Springs 1057
(Skersai Archer Avenue, prie Spaičio daržo)

Phone Radcliff 3860
GREEN TAVERN
7200 S. Green St.
CHICAGO, ILL.
Saldus Vynas ir Gera Arielka
Smagi ir linksma užeiga
Geras patarnavimas
Kazimiera ir Juozai Kenstavičiai — Savininkai

Nagingo Senuko Darbas

Į "Tarybų Lietuvos" redakciją užėjo 70 m. amž. senukas, d. Žukas iš Grinčupio kaimo, Pažaislio valsčiaus, ir parodė savo rankų darbo, iš paprastų lininių siūlų nunertą staltiesę, kurioje išnerti proletariato vadų atvaizdai. Nors staltiesė nunerta retu nėrimo būdu, bet norėtos pavaizduoti figuros gerai pažįstamos. Drg. Žukas sakosi nunėręs šią staltiesę VKP (b) XVIII-tos Konferencijos proga.

Šis faktas rodo, kaip liaudis myli partiją ir jos vadus ir kaip stengiasi svarbius partijos įvykius atžymėti savo darbais.

Berlynas. — Vokiečių aviacija bombardavus Anglijos ginklų dirbtuves.

Telef. Republic 1538.
INTERNATIONAL LIQUOR CO.
6246-48 S. California
Chicago, Ill.
Lietuvių didžiausias degtinės ir vyno sandėlis. Užlaiko geriausią amerikonišką ir importuotą degtinę.

Reikalaukite jusų tavernui Sunny Boy, 4 metų senumo, Kentucky degtinės. Turtinga, švelni ir labai puiki degtinė Taipgi reikalaukit lietuviško Krupniko.

PARDUODAME TIKTAI TAVERNAMS
Mūsų Valandos nuo 9 iki 5
Užsakymai išveziojami sekančią dieną.

FRANK VIZGARD

WISCONSIN POULTRY
AND MARKET
3227 S. Halsted St. Chicago, Ill.

Geriausios rušies paukščiai ir švieži kiaušiniai,—ką tik atvežta nuo farmų. Kainos ir patarnavimas jus patenkins.
Tel. Victory 3144 F. Mockus, Sav.

Sužinokite Daugiau
APIE LIETUVĄ
Pirmos Lietuvos Darbo Žmonių Pastangos Savo Valdžią Įkurti Kaip Tai Atpasakoja
VINCAS MICKEVIČIUS - KAPSUKAS

V. Mickevičius-Kapsukas

Trumpa Istorijukė:

Lietuva laike karo ir po karui.
Nepriklausomybė ir kovos tarpe ponijos ir liaudies.
"Miškų Brolių" partizaniškos kovos.
Ginkluoti sukilimai.
Kiti įdomųs Lietuvoje įvykiai anais laikais.

Dabar kaip Lietuva įstojus Sovietinių Respublikų Sąjungon ypač svarbu paskaityti apie pirmas Lietuvos darbo žmonių pastangas įsikurti savo valdžią.

Kapsukas-Mickevičius bene buvo geriausias autoritetas tai aprašyti, nes jis pats tame sukuryje buvęs. Jis pradėjo dalyvauti liaudies kovose dar prieš 1905 metų sukilimus, tęsė tai beveik iki pat savo mirties.

Jis rašo įdomiai, patraukiančiai. Jis paduoda tų laikų Lietuvos laikraščių ištraukų, kas parodo kaip laikėsi socialdemokratų grupės, kaip veikė liaudininkai ir kitos Lietuvos partijos ir grupės.

Jis paduoda įdomių incidentų, kai kuriuose jų netruksta ir romantikos.

Ši knyga dabar juo labiau svarbu perskaityti.

Jos kaina vienas doleris, bet dabar galite gauti už 50 centų. Galite gauti:

"Vilnies" Adm.
3116 S. Halsted St., Chicago, Ill.

Ukmergės Įmonėse Sparčiai Kyla Darbo Našumas

Nacionalizuota buv. br. Orvinų ir Krikūno pramonės įmonė (lentpiūvė ir malūnas) Ukmergėje buvo perimta blogame stovyje, o pinigų kasoje rasta tik apie 8 litai. Prekių-medžiagos rasta už 25,000 litų. Visos mašinos reikalavo didesnio ar mažesnio remonto. Garo katilas taip pat prašėsi remontuojamas. O skolų įmonė turėjo apie 200,000 litų. Be to, malūnas buvo sudegęs ir dar nepradėtas atstatyti. Atrodė, kad prie tokių sąlygų negalėjo būti jokių kalbų apie darbo našumo pakėlimą, bet įmonės šeimininkai-darbininkai energingai kibo į darbą; visoms mašinoms tuojau buvo padarytas reikalingas remontas, kainavęs apie 8,000 litų. Kartu prasidėjo ir sudegusio malūno atstatymo darbai. Malūnas ypač buvo reikalingas apielinkės valstiečiams. Tie darbai tęsėsi 3 mėnesius.

Dabar malūne veikia dvi poros girnų, piklius ir kruopoms gaminti mašina. Malūno atstatymas kainavo 18,000 litų. Per 8 darbo valandas sumalama 250-300 centnerių miltų. Pirmą kartą atstatytas malūnas buvo paleistas į darbą Spalio Revoliucijos sukakčiai paminėti—lapkričio 6 d. Sutvarkius mašinas lentpiūvėje, darbo našumas žymiai pakilo. Dabar visi darbininkai sistematingai nustatytas darbo normas perviršija 20-25%. Rinkimams į TSRS Aukščiausiąją Tarybą atžymėti, tarp tos ir nacionalizuotos buv. Deveikio lentpiūvės įvyko soc. lenktynės. Įmonę į lentyniavimą iššaukė buv. Deveikio lentpiūvė. Iš kiekvienos pusės lenktyniavime dalyvavo vienas gateris ir 9 darbininkai. Per 8 darbo valandas buvo nustatyta išpiauti 15 ktm. Nacionalizuotos Orvinų ir Krikūno lentpiūvės 9 žmonių brigada, vadovaujama drg. Kazio Sadausko, prie gaterio dirbant jo broliui Juozui Sadauskui, per 7 valandas išpiovė 38.06 ktm., o buv. Deveikio lentpiūvė per 7.30 val.—32.97 ktm. Tokiu būdu lenktynes laimėjo K. Sadausko vadovaujama brigada ir nustatytas normas perviršijo 153.73%.

Valstybinėje spaustuvėje "Regina" taip pat žymiai pakilo darbo našumas. VKP (b) XVIII konferencijos garbei per pirmąją sausio mėnesio dekadą, spaustuvė Poligrafijos tresto nustatytas darbo normas perviršijo 54%, o per antrąją dekadą—net 80%. Spaustuvėje, kuriai dabar vadovauja drg. Eidesas, darbas vyksta visai gerai. Kiekvieną penktadienį, po darbo valandų, yra daromi darbininkų ir tarnautojų pasitarimai. Jų tikslas—žinoti ir tenkinti darbininkų norus, pageidavimus ir svarstyti jų sumanymus. Artimiausiu laiku bus paleista į darbą dar viena spausdinamoji mašina ir linotypas, kuriam sutvarkyti trestas žadėjo prisiųsti specialistą. Tuomet darbo našumas dar labiau pakils. Spaustuvėje dirba 12 darbininkų ir tarnautojų.

Nesenai Ukmergėje įsteigtoje kepėjų artelėje taip pat jau pasireiškė stachanoviečiai. Kepėjai Juozas Jurkėnas ir Stasys Makavičius per 8.30 val. vietoje 3 duonos normų, iškepė 4 ir darbo našumą pakėlė 30%.

L. Adomaitis.

Jagmino Prakalbos Detroite

Balandžio 11 ir 12 dd. į Detroitą atvyksta d. H. Jagminas, "Vilnies" štabo narys ir pasakys pas mus prakalbą.

Vienos prakalbos atsibus Eastsidėj, balandžio 11 dieną, 7:30 val. vakare, 9219 Russell st., rusų svetainėje. Po prakalbų bus diskusijos.

Antros prakalbos—Westsidėj, balandžio 12 dieną, taipgi 7:30 val. vakare, Draugijų svetainėje, 4097 Porter st. čia irgi bus diskusijos po prakalbų.

Šias prakalbas rengia Literaturos Draugijos 188 ir 52 kuopos, taipgi 10-tas apskr. Michigan valst. Raginami visi kuoskaitlingiausiai atsilankyti ir išgirsti svarbias kalbas dienos klausimais.

Prakalbų Komisija.

AFGANISTANO MISIJA JAPONIJON

Manila. — Afganistanas siunčia ekonominę misiją į Japoniją, kurios tikslas esąs geresnius santikius su Japonija įvykdyti.

Kiekvienai Tautai Mokslas Sava Kalba

DZIEVENIŠKIO IR DRUSKININKŲ SRITYSE STEIGIAMOS LIETUVIŠKOS MOKYKLOS.

Be švenčionių ir Adutiškio rajonų Tarybų Lietuvai buvo perduotos plačios sritys Dzieveniškio ir Druskininkų rajonuose. šituose rajonuose dėl inteligentinių pajėgų stokos nebuvo galima kiek reikia suorganizuoti lietuviškų mokyklų, nors pav., Marcinkonyse Gudijos TSR švietimo vadovybė įsteigė net lietuvišką nepilnąją vidurinę mokyklą. Kitose šių sričių vietose lietuviškos mokyklos dabar organizuojamos, nes visur gyventojai jų prašo.

Į Dzieveniškio apielinkę Lietuvos TSR švietimo vadovybė pasiuntė savo atstovus, kurie lankė aplinkinių kaimų mokyklas ir dalyvavo mokinių tėvų susirinkimuose. Beveik visuose aplinkiniuose kaimuose vietos gyventojai yra lietuvių tautybės ir prašo lietuvių dėstomosios kalbos savo mokyklose. Žmonės dėkingi tarybų valdžiai, kuri sudarė jų vaikams visas sąlygas mokytis savo gimtąja kalba. Tik Daulėnų kaime yra gudų tautybės gyventojų, kurie prašė gudiškos mokyklos. Dzieveniškio miestelyje, kuris turi apie 1,800 gyventojų, daugiausia žydų ir lietuvių, dabar veikia dvi nepilnosios vidurinės mokyklos: bendroji ir žydų. I vidurinėje mokykloje yra 234 mokiniai, kurių apie pusė ateina iš aplinkinių kaimų. Sausio 26 d. įvykusiame mokinių tėvų susirinkime vienbalsiai pasisakyta už lietuvių dėstomosios kalbos įvedimą šioje vid. mokykloje. Tėvai prašo tuojau atsiųsti mokytojus ir visose klasėse pradėti dėstyti lietuviškai. Dzieveniškio II vid. mokykloje pamokos vyksta žydų kalba, ir visi mokiniai yra žydų tautybės. I-sios mokyklos patalpos yra erdvios, o II ankštos, reikia papildomų klasių.

Naujai prijungtoji Druskininkų sritis, kuri dabar priskirta prie Alytaus apskrities, turi dabar 41 pradžios mokyklą. Druskininkuose yra pilnoji vidurinė mokykla su 396 mokiniais ir Marcinkonyse dvi nepilnosios vidurinės mokyklos. Druskininkuose ligi šiol dėstomoji kalba buvo rusų, o Marcinkonyse I vid. mokykloje lietuvių, II—žydų. Marcinkonių lietuviškojoje vid. mokykloje dabar mokosi 128 mokiniai, o žydų—80. Aplamai šiai sričiai labai stinga lietuvių mokytojų . Kadangi čia reikės steigti daugiau mokyklų, tektų susirūpinti ir naujos mokytojų seminarijos steigimu. Daugelio siūlymu tokia seminarija geriausiai tiktų Alytuje, bet gyventojai nori, kad ji būtų steigiama Druskininkuose. Lietuvos TSR švietimo liaudies komisariatas uoliai rūpinasi mokyklomis, kurių bus įsteigtas pakankamas skaičius, kad kiekvienos tautybės vaikai galėtų mokytis gimtąja kalba. Druskininkuose bus įsteigta vidurinė mokykla ir su lietuvių dėstomąja kalba.

V. Rinkėnas.

Detroito Aido Choras Statys Operetę

Pastaruoju laiku Aido Choras smarkiai rengiasi prie perstatymo operetės "Išeivis." Tai bus balandžio 20 dieną.

Visi jųs žinote, kad Aido Choras nėra apgavęs publikos ir šiuo sykiu rengiasi nepaprastai gražiai pasirodyti. Mokytojas W. Gugas yra sutraukęs visas meniškas jėgas šios operetės perstatymui. Operetės režisierius yra gabus jaunuolis P. Žilinskas.

Kovo 23 dieną man teko buti svetainėje ir mačiau kaip sugabiai ir tinkamai aktoriai mokinasi lošimo. Tai tikrai bus ko pasižiurėti.

Mano nuomonė, butinai Detroite reikėtų sutverti choro rėmėjų grupę, kaip kad yra Chicagoje ir kituose miestuose. Tokie nariai užsimokėtų po penkis dolerius į metus, gautų veltui tikietus į parengimus. Manau, tuo reikalu choras turėtų greitai sušaukti susirinkimą ir pasikalbėti. Aš esu tikras, kad pasekmės butų gan geros.

Patartina jaunesniem ir senesniem tapti Aido choro nariais. Girdėjau, kad ir D. Kumštis rengiasi įsirašyti.

Jaunuolių Draugas.

Buržuazinės Moralės Pavyzdys

Kaunas (Elta). — šių metų sausio 14 d. LTSR Aukščiausiame Teisme buvo svarstyta labai charakteringa buržuazinei santvarkai, 67 metų senio A. L. Zelbovičiaus, byla. Zelbovičius, būdamas alaus bravoro "Volfo-Engelmano" vienas vyresnių tarnautojų, nuo kurio priklausė bravoro darbininkų priėmimas ir atleidimas, priversdavo jaunesnes darbininkes turėti su juo lytinius santykius ir tenkinti jo biaurius įgeidžius. Pagal 1940 m. paduotą skundą buvo pravesta kvota, kuri nustatė, kad Zelbovičius siūsdavo jaunas darbininkes į nuošaliausius bravoro milžiniškų sandėlių užkampius neva atlikti kokį uždavinį, ir ten jis priversdavo darbininkes jam atsiduoti, grasindamas atleidimu nuo darbo. Nelaimingosios darbininkės, bijodamos baisių nedarbo perspektyvų būdavo priverstos jam pasiduoti.

Aukščiausiasis Teismas, apsvarstęs tą bylą, pagal Zelbovičiaus skundą jį nubaudė atitinkamai jo biauriu nusižengimu: buvo patvirtintas Kauno apygardos teismo sprendimas ir Zelbovičius nuteistas laisvės atėmimu keturiems metams.

VILNIES BAZARAS

BALANDŽIO (APRIL) 4, 5 IR 6 DD.

Liet. Auditorium

3133 S. Halsted Street, Chicago, Ill.

Į CHICAGOS DARBUOTOJUS:

Plačiosios Chicagos vilniečiai! Visas didysis ir sunkusis darbas reikalinga mums atlikti. Šiomis dienomis panaudokime savo gabumus, spėkas ir širdingumą. Yra šimtai biznierių, pas kurinos apsilankius, noriai vieną kitą daiktą paaukos. Susirinkimuose kelkime bazaro klausimą ir, kas svarbiausia, patys pagal išgalę paaukokime vertingesnių daiktų. Bridgeportas, Cicero, Roselandas, Brighton Parkas, Marquette Parkas, West Pullmanas ir kt., subruskite darban!

Į KOLONIJŲ DARBUOTOJUS:

Draugai vilniečiai, pažangios spaudos budavotojai! Dienraštis "Vilnis" rengiasi šiais metais prie didelio Bazaro. Kiekvieną metą kolonijos duosniai atsiliepdavo, tikimasi ir šiais metais širdingo pasidarbavimo. Bazaras visai netoli. Skubėkite savo kolonijoj matyti biznierius, organizacijas, pavienius dėlei aukų, daiktų ir visokeriopos paramos. Apie pasekmes greitai praneškite "Vilneis" raštinėj.

Dovanos prie Įžangos Tikieto

Penktad., Balandžio 4 d.	Šeštadienį, Balandžio 5	Sekmadienį, Balandžio 6
Westinghouse Elektrikinis Prosas $6.00	Riešinis Bulova Laikrodėlis $10.00	Elektrikinis Ship Clock $13.00

BUS GRAŽUS PROGRAMAS IR GERA ORKESTRA ŠOKIAM

Bazaras Įvyks Sekančiomis Dienomis:

Penktadienį, Balandžio (April) 4tą, 7 Valandą Vakaro
Šeštadienį, Balandžio 5-tą, 5-tą Valandą Popiet.
Sekmadienį, Balandžio 6tą, 2-rą Valandą Popiet.

Įžanga del trijų dienų tik 25c. Ir galėsite laimėti visas tris dovanas.

Pavasarinius ir Velykom Drabužius Pirkite Dabar Pas

GABEL'S

VYRAMS, MOTERIMS IR VAIKAMS

Vyrišiki
Siūtai
ir
Topkočiai
$14.50
ir aukščiau

Moteriški
Sportiški
Kotai
ir
Siutai
$7.95
ir aukščiau

Berniukų Siūtai
Su Dviem Porom
Kelinių
Tiktai už
$4.95

MERGAIČIŲ
KOTAI
Įvairios Mieros
Tiktai po
$4.50

500 NAUJŲ PAVASARINIŲ SUKNELIŲ
kurių vertė nuo $4 iki $5
Dabar tiktai $1.88

GABEL'S CLOTHING STORE
733 W. Maxwell Street, Chicago, Illinois

AUDITORIUM RESTAURANT
3131 S. Halsted Street

Lietuviški ir Amerikoniški Valgiai
Su Geriausiu Skoniu
P. BALČIUNAS ir M. KOVARSKI,
Savininkai

Vidurmiesčio Raštinė Atdara nuo 11 Val. Ryto iki 4-tos Valandos Popiet.

Turėkit Dailius, Gamtiniai Atrodančius

MES DIRBAME DANTŲ PLEITAS pagal nuimtas formas ir įsakymą laisniuoto ir registruoto dentisto. DUODAM 60 DIENŲ IŠBANDYMUI. Jei būstte nepasitenkinę, tai visus pinigus sugrąžinsime. Apskaitliavimas Dykai! Taisome ir perdirbame senas pleitas. Dienos patarnavimas dykai. Galite mokėti kartą į mėnesį. Sutaupinsite pusę ar daugiau ant pleitų, imdami iš mūsų laboratorijos. Didžiausia Dantų Pleitų Išdirbystė. Ateikite šiandien.

• PERMATOMI • BE VIRŠŲ • DALIS PLEITŲ

G. P. JOHNSON, Pres.

Vidurmiesčio raštinė atdara trečiadieniais iki 6-tos val. vakaro; antradieniais ir ketvirtadieniais iki 7 v. vak. Visos kitos raštinės atdaros trečiadieniais iki 8-tos valandos vakaro.

A.A.A.DENTAL LABORATORIES, Inc.

Main Raštinė: 1555 MILWAUKEE AVE. Phone Arm. 5550
Šiaur-vak. Rašt.: 4831 IRVING PARK RD Phone Pal. 4227
Vidurmiestyj Raštinė: 202 S. STATE ST. Phone Web. 4830
South Side Raštinė: 404 E. 47th STREET. Phone Atl. 6880
North Side Raštinė: 4731 BROADWAY.

CHICAGOS IR APIELINKĖS ŽINIOS

"Valcų Sapnai"

Ilgai laukiama operetė "Valcų Sapnai" jau čia pat. Todel pasiskubinkite įsigyti tikietus, nes vėliau gali nelikt vietos svetainėje. Sokol Hall nors ir ruiminga, bet visi rengiasi matyti žavėjančią, komišką operetę, tai gali būt ankšta. Tenka pasakyti, kad "Valcų Sapnai" yra skirtinga nuo visų kitų operečių, nes ji susideda nevien iš dainų ir kalbų, bet yra labai gražios muzikos ir šokių.

Apie muzikantus pasakau, kad jie pirmos rūšies, o apie lošikus, tai kad visi rinktiniai: kiekvienas jų atliks savo rolę. Neabejotina, kad suvaidins gerai ir publika nebus suvilta.

Štai vienas iš aktorių, tai J. D.

Bendokaitis, LKM Choro šaunus veikėjas, menininkas ir net poetas. Šiandien jis tik Bendokaitis, o sekmadienį jis bus turistų vadas.

Tik įsivaizdinkit, gerbiamieji, kiek mūsų turistų vadas turės "trobelio," kada jam prisieis suteikti informacijas glušai turistei (Evai Stulgaitienei) ir taip jau glušam turistui (Arthur Waller)! Be to, dar maišosi ir trečia turistė (Aldona Gražulis).

Visus aktorius išvardyti nėra galimybės. Tik tiek pasakysiu, kad J. Kenstavičius, choro ir operetės mokytojas, dirba išsijuosęs prirengimui vaidinimo, kad jis kuo geriausia pavyktų. **Svečias.**

U. Juodaitienė Sugryžo iš Ligoninės

Drg. Uršulė Juodaitienė jau žymiai susveiko ir ją penktadienio vakare parvežė į Sakalų namus.

Taigi kurie norėtumėt atlankyti ligonę, tai jau nevažiuokite į ligoninę, bet į Sakalų namus, 3137 West 44th st.

Marquette Parko Liet. Am. Piliečių Kliubo Mitingas

Lietuvių Amerikos Piliečių Kliubo susirinkimas įvyks sekmadienį, kovo 30 d. 2 val. popiet parapijos salėj, 68th ir Washtenaw ave.

Tamstų atsilankymas labai svarbu. Turėsime daug įvairių reikalų aptarti dėl apielinkės gerovės. Bus daug svarbių pranešimų iš komisijų. Komisija išduos raportą apie morgičius. Taipgi apie kliubo vakarą, kuris atsibus balandžio 13 d.

Nepamirškite atsinešti į parengimą margučių. Nariai ir nario, visi atsilankykite į mitingą dėl visuomenės gerovės.

Valdyba.

Roselando Žinios.

LDS 139 kuopos susirinkimas įvyko penktadienį, L. Darbininkų svetainėj, 10413 S. Michigan Ave. Susirinkimą atidarė vicepirmininkas Al. Murelis. Valdyba visa dalyvavo, išskyrus pirmininką J. Misevičių, kasierių J. Slanch ir kasos globėją draugę Dargienę.

Laiškas buvo skaitytas nuo kasierės su paaiškinimu, kad dėl tūlų priežasčių kasierius ir finansų sekretorius liko nepadėti po kaucija. Kasierius per savo laišką prašė, kad kuopa palauktų kaucijos iki ateinančio susirinkimo. Kuopa prašymą priėmė.

Antras laiškas, arba įgaliojimas buvo skaitytas nuo International Harvester Co. streikierių su atsišaukimu, kad kiek kas gali paaukautų dėl streikierių, kurie veda labai energingą streiką už geresnį pragyvenimą. Tam reikalui iš kuopos iždo paaukavo $5 ir iš narių sukolektavo $15.80. Tai ant vietos atiduota $20.80.

Trečias laiškas buvo skaitytas iš "Vilnies", "Vilnies" bazaro reikalu. Laiškas buvo vienbalsiai priimtas.

Ketvirtas laiškas buvo skaitytas iš "Laisvės" su pranešimu, kad neužmirštum su pasveikinimu 30 metų gyvavimo arba jubiliejum. Laiškas vienbalsiai priimtas, ir paaukavo $3 iš kasos dėl pasveikinimo.

Paaukauta $10 iš kasos pasiuntimui delegato į New Yorką į prieškarinį suvažiavimą.

Raportas komisijos parengimo vakaro vasario 23 d. Raportas labai buvo geras, pelno nuo parengimo liko $36.77.

Kasos stovis vasario 1 dieną, 1941 m. Įplaukų buvo: Narių duoklių centrui suk., $316.50, kuopai $12.22, ir šurum-burum $3.75. Viso sykiu $332.47. Išmokėta: Centrui pasiųsta $316.50, už svetainę randa $2. Viso $318.-50. Kuopai lieka $13.97. Balansas iš sausio mėnesio $16.48. Dabar kuopos iždo yra $30.45.

Sekantis kuopos susirinkimas įvyks balandžio (April) 4 d., L. D. svetainėj, 10413 S. Michigan Ave. **K. Sigad.**

Iš Atsibuvusio Lietuvių Politikos Kliubo Mitingo, Kuris Buvo Bažnytinėj Svetainėj.

Apsvarsčius kliubo reikalus, buvo pakeltas klausimas apie taikos konferenciją, kuri atsibus New Yorke. Tuoj pašoko socialistų lyderka, sako: "Draugai, gerai apsižiūrėkime. Jei mes pasiųsime ten savo delegatą, tai gali mūsų kliubas atsidurt nemalonion padėtin, nes tą suvažiavimą šaukia Hitlerio agentai ir komunistai." Keletas išsireiškė už siuntimą deelgato. Balsuojant už siuntimą delegato iš apie 60 prieš pakėlė rankas 3 socialistai. Delegatu išrinktas A. Stalnionis. Jei jis negalėtų važiuot, galės perduot mandatą kitam kliubo nariui. Vėliau buvo karštos diskusijos, kad negrų neįsileist į Roselandą. Nutarta pasiųst rezoliuciją prieš tą bilių No. 3. **Narys.**

Teisėjui Green Nemalonumai

Su paleidimu iš kalėjimo E. Olin, kuris buvo nubaustas už girtam stovy važiavimą automobiliu ir po penkių dienų paliuosavimo iš kalėjimo, sudarė nekokią atmosferą trafiko teisėjui Thomas A. Green.

Valstijos prokuroras pradėjo tyrinėti teisėjo Green veiklą trafiko teisme. Iškeliama į viršų, kad 20 asmenų liko paleista iš kalėjimo, nuteisty už trafiko dalykus, pirma negu jų terminas pasibaigė.

E. Olinn'ui buvo priteista 30 dienų, bet už penkių dienų jį paleido. Mrs. Olins tvirtina, kad ji sumokėjo $165 už vyro paliuosavimą.

Skandalas plėtojasi ir vienas trafiko teismo bailiff'y jau paliuosuotas nuo pareigų. Teisėjas Green sako ginasi, kad nieko nežinąs apie kyšių dalykus.

Močiutės Bloor Pasitikimas Šeštadienį

Močiutė Ella R. Bloor, 78 metų veikėja komunistė atvyksta į Chicagą. Šį šeštadienį, 3 val. popiet įvyks jos pasitikimas Midland Hotel, 172 W. Adams st.

Močiutė Bloor

Sekmadienį, kovo 30 dieną, 3 val. popiet Močiutė Bloor kalbės pietinėj miesto dalyj, 366 E. 47th st.

Iš Chicagos senukė komunistė veikėja vyks į mainų apielinkę. Jinai kalbės Gillespie, Ill., kur tūlą laiką yra gyvenus.

Po išleidimo jos knygos "We Are Many," "Mūsų Daugybė," per tris metus keliavo su prakalbomis. Ji kalbėjo per visą šalį tūkstančiam darbininkų apie jų kovas, apie kasdieninius reikalus.

Močiutė Bloor pareiškė, jog Earl Browderio įkalinimas yra Amerikos tradicijom didis įžeidimas. **Rep.**

Ciceriečiai Darbuojasi "Vilnies" Bazarui

Kaip ir visose kolonijose, taip ir Ciceros vilniečiai suskato darbuotis "Vilnies" bazarui. Apie šešios draugės tuo rūpinasi ir jau turi daiktų surinkę; apie pora desėtkų biznierių jau prisidėjo su aukomis.

"Vilnis" populiarizuojasi ir auga. Ją daug žmonių skaito Ciceroj. Biznieriam apsimoka garsintis per "Vilnį" ir taip parenti laikraštį, kurio skaitytojai yra tų biznierių kostumeriai. Nekurie biznieriai žadėjo pasigarsinti "Vilnyje" bazaro dienomis.

Ciceros "Vilnies" bazaro komisija prašo visų dienraščio skaitytojų prisidėti prie bazaro kas kuo galėt, daiktais ar pinigais. Daiktus bei pinigus galite priduoti komisijos nariam, M. Butvilai, Katiliui, Dočkienei, Staškienei, Norbutienei, Augaitienei arba Černauskienei.

Juk tik "Vilnyje" randame teisingas žinias apie Lietuvą ir jos naują gyvenimą. Kiti laikraščiai pilni melų. O tai apgaulė jų skaitytojam.

Ciceriečiai mano turėt savo skyrių bazare. Todėl prašome visus prisidėt prie prakilnaus darbo. **Komisijos Narys.**

Ragina Užsimokėti Nuosavybių Taksus

Miesto teismas pradės siuntinėti laiškus ateinančią savaitę neužsimokėjusiem taksų už nuosavybes. Duoda 10 dienų progą taksus užmokėti. To nepadariusių, nupsavybės teismas ims atydon.

Neužmokėtų taksų yra $260,-000,000.

Berwyno Lietuviai Darbuojasi "Vilnies" Bazarui

Nors Berwyne nedaug lietuvių, bet jie visuomet prisideda prie spaudos reikalų. Artinantis "Vilnies" bazarui, teko nugirsti, kad Kaziūnienė ir Altermanienė rengiasi priduoti gražių daiktų del bazaro.

Altermanienė aukaus labai gražią gėlę, kurios vertė $10.00. Kaziūnienė jau turi parinkus daiktų ir pati aukaus bazarui.

Prie progos noriu prisiminti apie Altermanienės tėvelį. Jis serga Cook apskričio ligoninėj.

Nuo savęs linkiu ligoniui sveikatos, o gerom vilnietėm pasisekimo kuo daugiau surinkti daiktų del "Vilnies" bazaro. **Svečias.**

Vietiniai Pranešimai

TOWN OF LAKE

L.D.S. 102 kp. mėn. susirinkimas įvyks antradienį, bal. (April) 1 d. 8 val. vakaro, Eżerskio svetainėje, 4600 So. Paulina St. Draugai ir draugės, nepamirškite šio susirinkimo; būkite visi. Nepamirškite ir savo narines mokestis užsimokėti.

Kviečia **Kp. Valdyba.**
(28c31)

PROGRESS KRAUTUVĖ

Atdara Nedėlioj nuo 10 iki 4 val. popiet

DIDIS PRIEŠVELYKINIS

IŠPARDAVIMAS

Kainos Specialiai Sumažintos—Lengvi Išmokėjimai

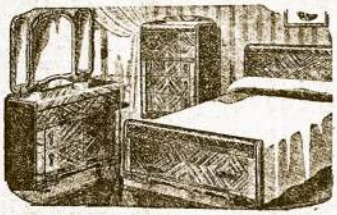

1941 metų mados gražiai padaryti mieganių kambarių setai pasirinkimas nuo ..... $39.50 iki $195.00

Visokių rūšių gražiausi modeliai parlor setai, pasirinkimas nuo ..... $32.50 iki $160.00

Breakfast setai. nuo ..... $12.50 iki $55.00

Gasiniai pečiai, nuo ..... $29.50 iki $129.00

Console Radios, nuo ..... $19.50 iki $139.50

Midget Radios, nuo ..... $6.50 iki $39.50

Gerųjų išdirbystės Rifrigeratoriai, nuo ..... $65.50 iki $200.00

Lengvi Išmokėjimai pritaikomi visiem

Imame senus dalykus — Duodame didelę nuolaidą

PROGRESS FURNITURE Co INC

3222-24-26 S. Halsted St., Prie 32-ros Gatvės

Krautuvė atvira Nedėliom nuo 10 ryto iki 4 popiet

Kaip Daktaras Parašė JUSŲ RECEPTAS

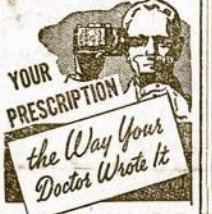

Svarbiausiu dalyku jūsų gyvenime yra receptas. Jūs negalite atsiduoti likimui... ant naudojamo materiolo ir jo sutaisymo. Mes didžiuojamės galėdami pasakyti, kad receptų išpildymas yra svarbiausia dalimi mūsų biznio. Valstus sutaiso tik laisniuoti, registruoti ir pritrye pharmacistai. Materiolas ir chemikalai yra naudojami vieni iš geriausių. Pagaliau dvejopa patikrinimo sistema garantuoja akuratnumą, kuriuo būtų galima pasitikėti. Leiskite mums išpildyti jūsų sekantį receptą.

UNION DRUG CO.

35th & S. Halsted St.

Chicago Ill.

Naudokitės Pavasario

Žemom Kainom

BUDAVOKITE DABAR! TAUPYKITE!

Ir Lai Ekspertai Atlieka Jums Darbą

Pasistatykit Garažą

Ant Jūsų Loto Su Unijos Darbu $145

Apžiūrėsime jūsų žardą pirm budavojimo be jokių iškaščių. Žemos kainos apdarymui porčių. Įmokėti nereikia, išmokėjimai maži.

Kodėl nepakeisti tuščio loto ant pinigų. Etiką, Flatą ir Padidinkite Įeigas.

Dastatykit

Atdara nedėliomis nuo 10 ryto iki 4-tos val. popiet

Mūsų atstovas gali pas jus apsilankyti dienomis arba vakarais.

KAROL KAFKA, Prez.

City BUILDING & LUMBER CO.

2301 S. PULASKI ROAD
LAWNDALE 2301D

Numirė Cicero Kunigas Klioris

Cicero kamendorius kunigas Klioris vakar numirė.

Kun. Klioris tūlą laiką nesveikavo ir buvo ligoninėj. Pereitą penktadienį 6 val. ryte numirė.

Celia's Beauty Shop

So. Halsted & 60th Place

Permanent Waves

nuo $2.00 iki $5.00

Su Mašina arba Machinless

Darbą Garantuojame

Dėl appointmentų pašaukite

Wentworth 1469

C. Gailiūnas, Savininkė

GUST'S LIQUOR STORE

Čia gausite įvairių gėrimų. Smagi ir linksma visiems vieta.

2710 West 59th St.

CHICAGO, ILL.

G. K. BUDRIS, Sav.

Phone Prospect 6977

Apiplėšė 80 Moterų

Policija suėmė 14 metų berniuką Jojkowski. Sako jis prisipažinęs, kad iš 80 moterų ištraukęs pakelbukus.

Jaunuolį perdavė vaikų auklėtuvei ištardyti.

J. Dorinienė Vyks Namo

Drg. J. Dorinienė, kuri buvo ligoninėj keletą dienų dėl pradimo dikčiai kraujo šį šeštadienį numatyta parvežti namo.

Dorinai gyvena 1314 W. 69th street.

Pajieškojimai

Pajieškau savo puebrolio Šimkaus (jo pirmą vardą pamiršau), kuris paeina iš Žarėnų valsčiaus, Lauksodžių par. ir Smiltinių kaimo. Iš Lietuvos išvyko Amerikon, rodos 1908 ar 1909 metais.

Labai norėčiau su juom pasimatyt ar susirašyti. Jis pats ar kas žinote apie jį, praneškite šiuo adresu:

MARIJONA ŠIMKAITĖ,
Po Vyru Tamkevičienė
14916 Honore Avenue, Harvey, Ill.
(3-27-31)

Pranešimai iš Kitur

WILLOUGHBY, OHIO

Farmerių L.D.S. kuopa ruošia šokius šeštadienį, kovo 29 d., 8 val. vak., L.D.S. svetainėje, 920 E. 79th St. Galėsite pasišokti prie Viktoro Grinlaus orkestros. Turėsime užkandžių ir įvairių gėrimų. Įžanga bus tik 20c asmeniui. Komitetas nuoširdžiai visus kviečia dalyvauti šiame parengime.

(27c29) **Kom.**

Tel. Yards 1651.

John A. Laudont Tavern

Vynas, Likeriai, Geras Alus Cigarai ir Užkandžiai.

3538 S. Halsted Street

Ir

Mėsos-Groserio Krautuvė.

3441 S. Morgan Street

URBA GĖLININKAS

Gėlės Mylintiem, Vestuvėm. Bankietam, Laidotuvėm. Papuošimam

4180 Archer Avenue

Phone: LAFayette 5800

Siunčiame Gėles Telegramomis į Viso Pasaulio Dalis

LOVEIKIS—Kvietkininkas

GĖLĖS VESTUVĖM, BANKIETAM, PAGRABAM

3316 So. Halsted St. Chicago Yards 7308

LAIDOTUVIŲ DIREKTORIAI

Nariai Chicagos ir Ciceros Lietuvių Laidotuvių Direktorių Associacijos

Turime Koplyčias Visose Miesto Dalyse

Ambulanso Patarnavimas Dieną ir Naktį

ALBERT V. PETKUS
4704 SO. WESTERN AVENUE
TELEFONAS: LAFAYETTE 8024

ANTHONY B. PETKUS
1410 SO. 49th COURT — TELEFONAS: CICERO 2109
6812 S. WESTERN AVE. — TELEFONAS: GROVEHILL 0142

S. P. MAŽEIKA
3319 SO. LITUANICA AVENUE
TELEFONAI: YARDS 1138 & 1139

ANTANAS M. PHILLIPS
3307 LITUANICA AVENUE
TELEFONAS: YARDS 4908

LACHAWICZ ir SUNUS
2314 W. 23rd PLACE — TELEFONAI: CANAL 2515 & 2516
SKYRIUS: 42 E. 108th ST. Telefonai: Pullman 1270 & 2515

P. J. RIDIKAS
3354 S. HALSTED ST. — 710 W. 18th ST.
VISI TELEFONAI: YARds 1419

J. LIULEVIČIUS
4348 SO. CALIFORNIA AVENUE
TELEFONAS: LAFAYETTE 3572

CHICAGOS IR APIELINKĖS ŽINIOS

PIRMADIENĮ CIO UNIJŲ ŠVENTADIENIS; PIKIETAS PRIE McCORMICKO

Harvester Co. Streiko Baigimą Darbo Ministerė Perkins Perdavė Naujai Taikymo Tarybai Washingtone

TŪKSTANČIAI CIO UNIJŲ NARIŲ DALYVAVO ASHLAND AUDITORIUM MASINIAM MITINGE VAKAR VAKARE

Harvester Co. streikieriai rengiasi kaip vienas išstoti į masinį pikietą pirmadienį 5:30 val. ryte ne tik prie McCormick dirbtuvės, bet ir prie traktorių skyriaus, nes paleista gandų, jog kompanija bandys atidaryti pirmadienį ir traktorių skyrių. Kalba, būk ir šios dirbtuvės atidarymui bus panaudota ADF viršininkai.

CIO Unijos Šventadienis

CIO unijų skyriai visam apskrityje reikalauja skelbti pirmadienyje šventadienį ir išstoti į pikieto liniją masiniai prie McCormicko ir traktorių skyriaus. Stakjardų, plieno, automobilių ir gumos darbininkai, priklausanti prie CIO unijų, laikė susirinkimus ir diskusavo šventadienio paskelbimą.

Penktadienį įvykusiam CIO unijos narių masiniam mitinge Ashland Auditorijoj buvo plačiai diskusuota pavartojimas šventadienio — vienos dienos simpatijos streikas — prieš streiklaužišką politiką, kurią naudoja ADF viršininkai ir policija.

Teisėjas Lewe ir Majoras Kelly

Majoras Kelly atmainė savo nuomonę po keleto dienų. Kai darbininkų delegacija atsilankė į miesto rotušę, tai majoras po įtekme visuomeniško spaudimo, prižadėjo, kad jis kreipsis į Nacionalę Darbo Santikių Tarybą reikalaujant patvarkyti, kuri unija darbininkus atstovauty McCormick dirbtuvėj. Tačiau praėjus dviem dienom jis pakeitęs savo nuomonę. Visai nesunku suprasti, kodėl nuomonę pamainė, nes ten didelę didžiumą turi CIO unija.

CIO unijos delegacija iš 200 narių lankėsi pas teisėją Lewe. Unija pridavė faktiškus liūdijimus, kad nebuvo jokių žiaurumų iš streikierių pusės; kad spaudoj paskelbtas asmuo būk buvo unijistų sumuštas kovo 13 d. nėra Harvester Co. darbininkas, paprastas girtuoklis. Tūlas lietuvis jį pažysta kaip paprastą valkatą per 15 metų; matė kaip tą vyrą du vyrai nufotografavo ir ant rytojaus jėdėjo į laikraštį.

Teisėjas Lewe visai nesileido į kalbas su delegacija. Jis pareiškė, kad turįs pakankamai davinių apie žiaurumus. Vadinasi, indžionkšinas pasilieka ir toliau veikti.

Streiko Baigimo Derybos Naujose Rankose

Iš Washingtono praneša, kad darbo ministerė Perkins International Harvester streiko baigimo derybas perdavė naujam komitetui, kurį nesenai Rooseveltas sudarė iš 11 asmenų.

Harvester Co. viršininkai būk sutinką, kad tas komitetas vestų derybas dviejų fabrikų, tai traktorių skyriaus ir Rock Falls, bet nesą paėmęs vesti derybas McCormick dirbtuvės ir Richmond, Ind. Tose dirbtuvėse, girdi, nėra karinių užsakymų. Ne tame dalykas. Bosai minėtose dirbtuvėse tikisi streiką sulaužyti su pagelba ADF viršininkų.

Prie pabaigos tenka pasakyti, ką patyrė jūsų korespondentas, tai jog visam Cook apskrityje ir visose CIO unijose eina aktualės diskusijos apie paskelbimą šventadienio ir apie masinį išstojimą pirmadienį į pikieto liniją prie Harvester dirbtuvių.

M. A. Šešupis.

Konferencija Prisirengimui Prie Gegužinės

Šį sekmadienį, kovo 30 d., 2 val. popiet, La Salle viešbutyje, Madison ir La Salle st., West Room įvyks konferencija prisirengimui prie paminėjimo darbininkų pasaulinės šventės, pirmos gegužės.

Konferenciją šaukia darbo unijų veikėjai ir fraternalių organizacijų komitetai.

Šiemet darbo žmonių solidarumo šventės minėjimas dar svarbiau, negu bent kada. Visos organizacijos prašomos pasiųsti delegatus. Kurios neturi išrinkę delegatų, tai turėtų nuo komitetų atsakomingi asmens dalyvauti.

Laikinas Komitetas.

Stakjardų Darbininkų Derybos del Naujo Kontrakto

Stakjardų darbininkų CIO unija pradėjo derybas su Transit kompanija dėl naujo kontrakto pasirašymo. Derybos daugiausia liečia stakjardų gyvulių prižiūrėtojus.

Unija pareiškė protestą prieš Frank Manahan paleidimą nuo darbo. F. Manahan yra unijos komitete. Jis sulaikęs dėl Wilson Co. gyvulių išliodavimą iš vagono per dvi valandas Cedar Rapids, Ia.

5,831 Sveturgimių Išsiėmė Pilietines Popieras

Per šių metų du mėnesius 5,831 sveturgimis išsiėmė pilietines popieras. Daugiausia įsipilietino lenkų, paskui vokiečių, italų ir anglų. 1,007 lenkai gavo pilietines popieras.

233 Ženočius Paėmė į Armiją

Iki šiol iš Cook apskričio paėmė 233 vedusius vyrus į armiją. Tai tiek pasiliko jaunamarčių be vyrų metam laiko. O kas žino, gal pasiliko be vyrų ir daug ilgesniam laikui. **F. D.**

Darbininkų Mokyklos Pavasarinis Kursas

Darbininkų mokykla — Workers School—231 S. Wells st., kviečia užsiregistruoti pavasariniui kursui, kuris prasidės balandžio 14 d. Visas ir pilnas kursas lėšuoja $3.

Darbininkų mokykla pagelbėja išaiškinti įvairius kylančius klausimus. Dabar streikas Harvester dirbtuvėse. Darbininkai grumiasi už išlaikymą gyvenimo lygio. Karo padėtis slegia žmones. Kaip darbininkai gali atremti tuos pasimojimus ant jų.

Kaip Marksas ir Leninas aiškindavo tokią situaciją. Svarbu visiem susipažinti su Markso ir Lenino mokymais, su Amerikos darbininkų judėjimo istorija.

N. D.

CICERO ŽINIOS

Visi į LDS 109 Kuopos Parengimą Subatoj.

LDS 109 kuopos labai gražus ir iškilmingas parengimas įvyks kovo 29 d. vakare Lietuvių Liuosybės salėj, 49th ct. ir 14th st. Kurie tik ateisite, tai smagiai laiką praleisite.

Kviečiame visus Ciceros ir apielinkės lietuvius paremti LDS kuopos kilnų darbą. Kuopa visuomet paremia naudingus darbus. Ir nuo šio parengimo pusę pelno skiria streikuojantiem Harvester darbininkam. Taigi visi būkite šį šeštadienį, kovo 29 dieną vakare Liuosybės salėj, LDS 109 kuopos parengime. **K. Y.**

Pirmadienį Liaudies Taikos Kongreso Atstovų Susirinkimas

Šį pirmadienį, kovo 31 d., "Vilnies" svetainėj 7:30 val. vakare įvyks pasitarimas lietuvių delegatų į Liaudies Taikos kongresą.

Todėl, kurie esate išrinkti važiuoti į Liaudies Taikos Kongresą New Yorkan balandžio 5-6 dienomis būtinai dalyvaukite pasitarime. Čia teks pasikalbėti apie važiavimo būdus.

Nekurie delegatai nori važiuoti automobiliais, kiti nori važiuoti traukiniu, dar kiti nori važiuoti busais.

Pirmadienį visi gausite reikiamas informacijas. Taigi nepamiršite Liaudies Taikos Kongreso delegatai ir būkite "Vilnies" salėj.

Kongreso Lietuvių Komitetas.

Reikalauja Policijos Brutališkumų Tardymo

Harvester streikierių delegacija lankėsi miesto rotušėj pereitą trečiadienį. Aldermanų tarybai ir majorui Kelly del to teko pasinervinti, kai kalbėtojai ėmė nurodinėti į policijos brutališkumus.

Prie pabaigos 2-tro Wardo aldermanas E. B. Dickerson pareikalavo tarybos suteikti streikieriam viešą išklausinėjimą apie policijos brutališkumus. Tokis viešas išklausinėjimas, aldermanas iš 2-tro Wardo sakė, turėtų įvykti balandžio 2-tros posėdyje.

Darbo santikių komiteto pirmininkas W. T. Murphy pareiškė, kad jis sušauks savo komiteto susirinkimą ir pašauks iš abiejų pusių liūdininkus skundo apklausinėjimui.

Londonas, kovo 27. — Laivyno komanda skelbia, jog vokiečių prekinis laivas Oden sugautas Raudonojoj juroj kuomet jis bandė pasprukti iš Eritrejos porto Marrua.

PASKUTINIS KANKLIEČIŲ PAKVIETIMAS Į OPERETĘ "VALCŲ SAPNAS"

Prašo Visus Meno Mylėtojus Šį Sekmadienį Būti Sokol Hall 3 Val. Popiet; Po Vaidinimo Šokiai ir Vaišės

Tikietai Išankstio Perkant 75c, Prie Durų 85c; Tikietų Galite Gauti pas Kankliečius ir "Vilnies" Raštinėj.

Komišką operetę "Valcų Sapnas", apie Sylvanijos princesės Helenos vedybas ir jos mylimąjį Rupertą vaidinimas įvyks šį sekmadienį, kovo 30 d. Sokol Hall, 2345 S. Kedzie ave. Pradžia 3 val. popiet.

Vadovaujamose rolėse šie vaidylos dalyvauja: Princesės Helenos rolėj O. Sokaitė, Ruperto rolėj A. Garšinskas; amerikietės artistės rolėj, kurios meilė tenka Nikiui, A. Kenstavičienė ir Nikio rolėj J. Sarsevičius.

JUOZAS KENSTAVIČIUS
L. K. M. Choro Dirigentas

L. K. M. Choras su J. Kenstavičium priešakyje pirmu kartu Chicagos lietuviam perstatys trijų aktų komišką operetę, Strauso muzika. Kankliečiai jdėjo daug sunkaus darbo. Puikiai pasirengė vaidinimui. J. Kenstavičius pavartodamas visus savo muzikališkus gabumus, šauniaj sumokino vaidylas ir dainininkus perstatymui. Menų mylintį publika turės progos sekmadienį pasižavėti švelnia muzika, gražiu vaidinimų ir melodingomis dainomis.

Svečiai iš Toli ir Arti

Turime ant rankų žinių, kad bus svečių iš toli ir arti. Atvažiuos meno patriotai iš Waukegano, Kenosha, Rockfordo, Gary ir kitų apielinkės miestų ir miestelių.

Iš Detroito, kiek žinoma, atvyks Dr. M. Palevičia. Specialiai gryžta į Chicagą garsusis lietuvių pianistas-virtuozas Vytautas Bacevičius pasižiūrėti operetės vaidinimo. Iš chicagiečių žymesnių menininkų girdėjau dalyvaus A. Navickaitė, P. Aleksiūnaitė ir daug kitų.

Visus širdingai kviečiame į L. K. M. Choro parengimą pasižavėti puikiom dainom, muzika, pasižiūrėti vaidinimo ir pasivaišint kartu su pirmaeiliais Chicagos menininkais.

Parengimo Darbininkų Dėmesiui

Gaspadinės apsiėmė pagelbėti prie maisto pagaminimo iš Moterų Kultūros Chor. Jos gamins valgius dėl visų svečių. Prašome gaspadines būti 10 val. ryte salėj. Kiti darbininkai, prie baro, prie tikietų, ir tt. būkite 1 val. popiet.

Dėl svečių svetainės durys atsidarys 1:30 val. popiet.

L. K. M. Choro Narių Dėmesiui

Kadangi operetės vaidinimas prasidės 3:30 val. popiet visų choristų pareiga pribūti į svetainę 12 val. dieną. To reikalauja vaidinimo drausmė: visi vaidylos, aktoriai ir dainininkai turi būti tinkamai pasirengę išstojimui estradon.

L. K. M. Choro Valdyba.

Bridgeporto Vaikų Mokyklos Reikalu

Vaikučiam Iškels Puotą Laurintienė.

Visi vaikučiai Bridgeporto vaikų mokyklėlės šį šeštadienį susirinkite į pamokas "Vilnies" svetainėn. Pradžia 1 val. po pietų ir iki 3 val.

Sonia Pipiraitė, kuri nuoširdžiai vaikučius mokina per visą žiemą, turi del vaikučių labai svarbų pranešimą.

Kurie tėvai interesuojatės mokyklėlės reikalu ir norite, kad jūsų vaikučiai būtų gerai pramokinti lietuviškai skaityti ir rašyti ir pramokinti lietuviškų dainų ir žaisių, tai būkite šį šeštadienį, kovo 29, "Vilnies" salėj.

Vienas Iš Komiteto.

Paklausykit 'Vilnies' Radio Programų

"Vilnis" duoda radio programus kas šeštadienį nuo 9:15 ryte iš stoties WGES. Programai būna gražūs, daug naudingų pranešimų ir žinių.

Tad neužmirškite atsisukti savo radio šiandien 9:15 val. ryte.

Pasmerkė 199 Metam Kalėjiman

Kriminaliam teisme išnešė nuosprendį prieš Jerry Mangano priteisiant jam 199 metus kalėjimo.

Mangano, sugautas apiplėšimo vietoj, lapkričio 20 d., 1939 metais, nušovė policistą.

Už tą nusižengimą jį ir pasmerkė ilgiem metam kalėjiman.

ANGLAI DARO INVAZIJOS BANDYMUS

Londonas. — Anglų armija daro bandymus invazijos. Tas daroma su beržo žievės lengvom valtelėm.

CLASSIFIED ADS

TWO ROOMS FOR RENT
Pasirenduoja 2 fornišiuoti kambariai su valgiu arba be valgio. Pigiai. Vyrams arba moterims. Visi parankumai. Kreipkitės antrašu: 3118 S. Lowe Ave., viršutiniam flate. (29)

ATNAUJINAM IR PAGRAŽINAM
Gyvenamų, Miegamų ir Valgomų kambarių rakandus; padarom kaip naujus už prieinamą kainą.
Meistriškumą garantuojame.
Pašaukite mus iš bile kur
VICtory 5619
FORT DEARBORN FURNITURE STUDIO

Rusų Kooperatyvas Chicago, Ill.
Garantuoja Kokybę, Įvairumą ir Produktus Savo Įstaigose
RESTAURANE
(VALGYKLOJ)
Sveika, Švari, Rusiška-Amerikoniška Virtuvė.
Kainos Žemos.
1628 W. Division Street
Tel. Humboldt 4044

Mėsos ir Groserio Krautuvė
Visokia Mėsa — Paukštiena
2051 W. Division Street
PRIIMAM ORDERIUS
Pokiliams, Parengimams ir Panašiai
Tel. Brunswick 9468

Pirkit pas MUTUAL LIQUOR CO.

NATHAN KENTER
Wholesale
4707 So. Halsted St.
Tel. Blvd. 0014

CLASSIFIED ADS

TRUCK FOR SALE
PARDAVIMUI DIAMOND T MODELIO TROKAS, 3½ tonų, body 14 pėdų ilgio ir 7 pėdų pločio. Tires 975 po 20. Labai geram stovy. Parduosim labai pigiai. Kreipkitės: 4217 W. 26th St. Phone Crawford 2199, Chicago, Ill.
(22-29)

DRUG STORE FOR SALE
Pardavimui Aptieka, įsteigta 16 metų, labai pelninga, geri vaistai. Tiršta lietuviais apgyventa apielinkė. Pietvakarinėj dalyj. Parsiduos labai pigiai. Išeina iš biznio. **Telefonai: Vir. 5598-9** (27c2)

KARPENTERIS PAJIEŠKO DARBO
Geras karpenteris pajieško darbo Pennsylvania valstijos ribose ir sutinka dirbti bile darbą. Kreipkitės: "Vilnis", 3116 S. Halsted St., Chicago, Ill. (27c31)

APARTMENTS FOR RENT
PASIRENDUOJA 5 kambarių apartmentas ant antrų lubų į priekį, modernišką įštaisytas, naujas refrigeratorius, geras pečius ir t.t. Kreipkitės antrašu: 2437 W. 65th St., 1-mos lubos, užpakaly. Telefonas Grovehill 3267
25c1

PASIRENDUOJA arba parsiduoda maža farma, kaipo vasarnamis, galima renduoti su rakandais arba be rakandų. Yra labai graži vieta dėl gyvenimo arba vakacijų. Taipgi turime pardavimui 2 akrus žemės toj pačioj vietoj, labai pigiai, antrašas Rt. 1, Downers Grove, Ill. Dėl daugiau informacijų kreipkitės po antrašu 3334 S. Halsted St., telefonas Yards 1419. (14c29)

REAL ESTATE FOR SALE
NAMŲ BUDAVOTOJAI
REAL ESTATE
M. J. KIRAS
Apdraudžiame viską, parupiname paskolas ir notaruojame popieras.
3251 S. Halsted St., Chicago, Ill.
Tel. Victory 0399.

LIETUVIŠKA MATRASŲ ĮŠDIRBYSTĖ
Mes darome matrasus ant užsakymo. Taipgi pas mus galite gauti lovas ir springsus ir atnaujinti senus matrasus. Darbą garantuojame. 4537 So. Ashland Ave. Tel. Yards 6121.
(1c31)

WHOLESALE FURNITURE
Urminis Pardavimas Rakandų
Mokėdamas cash už rakandus, sutaupinsi nuo 40 iki 60%. Mes pristatome bile kur. Pašaukite ar rašykite del daugiau informacijų. Vientik nacionaliai žinomi daiktai randasi pas mus. ALIŠAUSKAS, Šimas, 6343 S. Western Ave., Chicago, Ill. Phone, Rep. 6051.

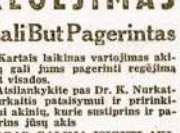

REGĖJIMAS
Gali But Pagerintas
Kartais laikinas varžymas akinių gali jums pagerinti regėjimą ant visados.
Atsilankykite pas Dr. K. Nurkat-Nurkaitis pataisymui ir pririnkimui akinių, kurie susiprins ir pagerins jūsų akis
DABAR GALIMA ĮSIGYTI AKINIUS NUŽEMINTA KAINA
Duodame Pilną Garantiją
BUDRIK Furniture House
Krautuvė su Mėlynu Frontu
3409 So. Halsted Street
Tel. Yards 2151

Sustok bile kada dėl skanaus užkandžio. Čia gausite saldžių hamburgerių, karštų kilbaselių, minkštų gėrimų ir namie darytos chile.

Naudojam J. V. valdžios peržiūrėtą jautieną dėl Naujo Bunny Bun. GEORGE, SAVININKAS

New Bunny Bun
3110 S. Halsted Street

Gaunant "Vilniai" naują skaitytoją, gauni draugą Lietuvai

Medicinos Daktarai

Phone: VIRginia 3316
Dr. A. K. Rutkauskas
GYDYTOJAS
4442 S. Western Avenue
KASDIEN
Sekmadieniais pagal sutartį

Telefonas: YARds 3146
Dr. V. A. ŠIMKUS
GYDYTOJAS IR CHIRURGAS
IR AKINIUS PRITAIKO
3343 S. Halsted Street
Valandos: 11-12, 2-4; vakarais 7-9
Šventadieniais 11 iki 12 ryto

Telefonas: Seeley 7330
Namų—Brunswick 0597
A. MONTVID, M. D.
WEST TOWN STATE BANK BLDG.
2400 West Madison Street
Valandos: 1-3 po pietų, 6-8 vakarais

Ofiso Telefonas: YARds 4787
Namų—PROspect 1930
Dr. STRIKOL'is
GYDYTOJAS IR CHIRURGAS
4645 S. Ashland Avenue
Valandos: 2-4 ir nuo 6 iki 8 vak.
Sekmadieniais pagal sutartį

Ofiso Telefonas: VIRginia 0036
Namų—BEVerly 8244
Dr. T. DUNDULIS
GYDYTOJAS IR CHIRURGAS
4157 Archer Avenue
Ofiso Valandos: 1-3 ir 6-8:30 p. m.
Sekmadieniais pagal sutartį

Phone: YARds 5921
Rezidencijos—KENwood 5107
Dr. BERTASH
756 West 35th Street
(Kamp. 35th ir S. Halsted Sts.)
Valandos: 1 iki 3 ir 6:30 iki 8:30 vak.
Rez. 4910 S. Michigan Blvd.

Phone: GROvehill 3111
Dr. A. K. BUTKO
LIETUVIS
KOJŲ SPECIALISTAS
7214 S. Ashland Avenue
OFISO VALANDOS:
Nuo 9 ryto iki 9 vakaro

Ofiso Telefonas: LAFayette 6868
Namų—PORtsmouth 6616
Dr. Marjan S. Swiont
GYDYTOJAS IR CHIRURGAS
4258 Archer Avenue
Kalba Rusiškai ir Lenkiškai
Valandos: nuo 1 iki 4 ir nuo 7 iki 9

Telefonas: HEMlock 9252
Anelia K. Jarusz
PHYSICAL THERAPHY & MIDWIFE

6630 S. Western Avenue
CHICAGO
Valandos:
10 ryte iki 7 vakare
Išskyrus šeštadienius ir sekmadienius, randasi:
Central Avenue
Beverly Shores
Indiana
Telefonas: Michigan City 2799-R3

Telefonas: YARds 2246
Dr. C. Z. VEZEL'is
DENTISTAS
4645 S. Ashland Avenue
(Arti 47th Street)
VALANDOS:
9 ryte iki 8 vak. Trečiad. susitarus

Dr. G. SERNER
LIETUVIS AKIŲ GYDYTOJAS
OFISAS IR AKINIŲ DIRBTUVĖ:
756 West 35th Street
Kampas Halsted Street

Pritaiko Akinius
Kreivas Akis
Ištaiso
Phone: YARds 1829
Valandos: nuo 10 iki 4, nuo 6 iki 8
Sekmadieniais pagal sutartį

VYTAUTAS TARUTIS
ADVOKATAS
BRIDGEPORT
3133 S. Halsted Street
Valandos: 1 iki 8 Val. Vakaro
Phone Calumet 6877
134 N. La Salle Street
Room 2014
Valandos: 9 iki 11 Val. Ryto.
PHONE: STATE 7572
3149 S. Halsted Street
PHONE: VICTORY 2679