1198

Mūsų Obalsis:
Už Progresą, Taiką ir Demokratiją!

VILNIS

"Valdžia žmonių, žmonėm ir per žmones lai neišnyks nuo šios žemės."
—Abraham Lincoln.

VOLUME XXII, No. 77 | ANTRADIENIS, BALANDŽIO (APRIL) 1, 1941 | 3116 SOUTH HALSTED STREET, CHICAGO, ILL. | TELEPHONE: VICTORY 1455 | KAINA TRYS CENTAI

KASDIENĄ...

Paėmė Laivus Japonai Bijų Solonikų Fronte Greit Atsivertė

Pačmimas Danijos, Vokietijos ir Italijos laivų, kurie buvo Amerikos portuose, rodos bus daryta padrąsinimui Jugoslavijos ir Turkijos ir abelnai smogimui ašiai.

Amerikų tas artina prie karo. 1917 metais tokis žygis daryta tik jau paskelbus karą Vokietijai.

Ašis atsiduria kėblioj padėty. Skelbti Amerikai karą, ar daryti bent ką, kas trauktų Amerikų karan, dabar ašiai būtų prasta strategija. Tylėti, ar tik silpną protestą užregistruoti, taipjau negerai, nes tai rodytų ašies baimę.

Senatorius Walter George sako, jog Vokietijai bus sunku Japoniją prispirti karan eiti, nes Japonija bijo Sovietų įsimaišymo.

Japonijos imperialistai ypač bijo, kad nereiktų nešdintis iš Mandžurijos.

Matsuoka nieko nepešė sustojęs Maskvoje. Jis žada vėl sustoti gryždamas iš Berlyno-Rymo. Veikiausia ir antrą sykį nepelnys.

Ion Antonescu, kaip vengrų spauda rašo, išsireiškęs prakalboj, kad Rumanijos vyriausybė bus priversta reikalauti Transylvaniją grąžinti, kitaip Rumanijoj būsianti **"vidujinė ekspliozija."**

O Antonescu valdžia yra nacių kontrolėj.

Taigi, Rumanijoj ir Bulgarijoj buriasi audros.

Įdomu, kad ir Anthony Eden pasisakė prieš karo fronto plėtimą į Balkanus. Rodos, tai Sovietų politika.

O gal p. Eden tik kalba taip. Diplomatai dažnai vieną sako, o kitą mano. Turkai ir Jugoslavai to labai nori.

Maskvos spauda sako, jog Graikijai jau negręsia pavojus vokiečių "surpryzinės atakos." Solonikų srity sugebenta didelė anglų armija iš Afrikos. Graikai irgi ten susikoncentravę.

Apie 18 divizijų armijos, kalnuota žemė, prasti keliai kliudytų vokiečių britzkriegui

CIO pasirodė daug galingesnis negu International Harvester bosai, negu McCormickai manė. Jie turės skaitytis su unija.

Sulaužyti streiką jie nebutų galėję, bet butų kilę ruščių kovų. Tatai ir Washingtonas matė.

Chicago "Tribune" pravirko, kad valdžia "revoliucijos keliu" einanti.

Sekmadienį SLA 6-to apskričio konferencijoj, Chicagoj, naujieniniai "socialistai" reikalavo aukoti Smetonos režimo pabėgėliams, **žvalgybos viršiloms ir kitiems panašiems,** o tautininkai (sandariečiai) priešinosi.

Kaip čia senai tie socialistai ragino protestuoti prieš Smetonos valdžią, kad ji šaudo ukininkus, smaugia darbininkus. Dabar gi jau aukas renka tiems ukininkų ir darbininkų engėjams.

Tų neva socialistų nusistatymą nusako jų biznio išrokavimas. Pirmiau jie manė susidėti politinio ir biznio kapitalo smerkdami smetoninius, tai ir darė taip. Dabar jie mano naudos turėti gelbėdami juos, tai ir daro taip.

Jie kaip tas Lietuvos kaimo čigonas, kuris del lašinių galėjo buti ir katalikas ir protestonas, kaip šeimininkė norėjo.

V. Andrulis.

BOSAI NEPAISO ĮSTATŲ

Stato Pavojun Šalies Saugumą

LAUŽO DARBO ĮSTATYMUS, SAKO SENATO CIVILIŲ LAISVIŲ KOMITETAS

WASHINGTONAS, kovo 31. —Industrialistai, kurie "po senovei" nori nesiskaityti su darbo unijomis, laužo Wagnerio aktą ir kitus darbo įstatymus, stato šalies saugumą pavojun.

Taip raportavo Senato Civilių Laisvių Komitetas senate trijų metų savo tyrinėjime plieno streiko Republic Steel ir kitose įmonėse 1937 metais.

Bile kompanija, kuri šiandien atsisako derėtis su unija, nenori pasirašyti kontraktą, taip darydama stato pavojun šalies saugumą, sako raportas.

Tatai liečia kongresą ir to negalima ignoruoti.

Raportą įteikė senatorius Robert La Follette ir senatorius Elbert Thomas. Jie sakė patieks ir rekomendacijas ką daryti atsitikimuose, kur samdytojai visai atsisako tartis su unijomis ir nesiskaitė su tuo reikalu pravestais įstatymais.

Tos pačios korporacijos, kurios laužė streikus 1937 metais, ir dabar aršiai spiriasi prieš unijas, nenori tartis, butent, Republic Steel, Fordas, Bethlehem Steel ir kelios kitos.

Unija Atmetė Valdžios Kontrolę Ant Dokų

Londonas, kovo 31. — Glasgowo dokų darbininkų unija atmetė Darbo Ministerio Ernest Bevino pasiulymą, kad valdžia imtų kontrolę dokų.

Scottish Transport and General Workers unijos viršininkai kurios dalis yra ir dokų darbininkai, atsisakė daryti viešą tuo reikalu pareiškimą.

CHICAGIEČIAI Į KEMPES

Spartansburg, S. C.—200 draftuotų armijon chicagiečių, taipgi abelnai iš Illinojaus ir Wisconsino, atvyko čionai į armijos kempes.

Norėjęs Pasinaudoti Apdrauda, Neteko Gyvasties

Bellefonte, Pa., kovo 31.—Paul Petrilo, 49 metų, pasmerktas miriop ir elektros kedėj nužudytas už žmogžudystę, kad pasinaudoti apdrauda.

Iki pat mirties Petrilo tvirtino, kad jis apgaulingai įtrauktas į tą žmogžudystę.

EDENAS SUGRYŽO GRAIKIJON

Atenai. — Anglijos užsienio reikalų ministeris Anthony Eden sugryžo Gaikijon. Bijomasi karo fronto Balkanuose. Su juo atvyko ir gen. Dill.

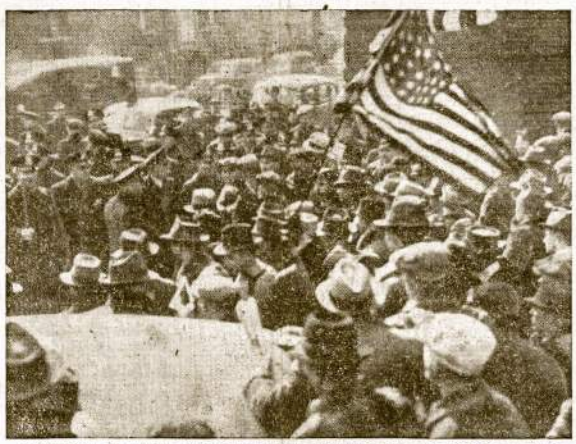

International Harvester darbininkų streikas Chicagoj, kurį vedė CIO Farm Equipment Workers unija, o kurį laužyti padėjo ADF viršilos skelbdami oficialiai, kad Federacijos nariai eina dirbti, taipgi ir policja. Kompanija tačiaus priversta tartis su unija, reikalaujant Mediacijos Tarybai, Washingtone.

Graikai Apsaugoti, Sako SSSR Spauda

SUTRAUKIMAS DIDELĖS ARMIJOS IR KALNAI APSAUGOJA

MASKVA, kovo 31. — Sutraukimas daug Anglijos armijos iš Afrikos, taipgi graikų armijos susikoncentravimas Solonikų srities, apsaugoja Graikiją nuo staigių Vokietijos atakų.

Anglai atgabenę čia savo patyrusią australiečių ir naujazelandiečių armiją, bent 12 divizijų, taipgi graikai turi apie 6 divizijas. Prie to, kalnuota žemė padės jiems gintis. Taip rašo "Raudona žvaigždė", organas Sovietų kariuomenės.

Gabena Afrikon Politinius Kalinius Iš Francuzijos

Maskva, kovo 31.—Čia gautais daviniais, Francūzijos vyriausybė, nežinia kokiais sumetimais, veža politinius kalinius, ypatingai komunistus, į Afriką, daugiausia į Alžyrą.

"Cri du Peuple (Liaudies Balsas) rašo, kad politiniai kaliniai būsią padėti darban Afrikoj.

Federalė Valdžia Nori Kontroliuoti Miškų Žemes

Washingtonas, kovo 31.—Valdžia reikalaus tuojau pravesti įstatymą, kuris pavestų jos kontrolei daugiau kaip 300,000,000 akrų privačiai valdomų miškų. Tatai reikalinga geresniam prisirengimui šalies apgynimo.

Tikslas tos kontrolės geriausiai apsaugoti miškus, kad jie nebūtų eikvojami.

VAŽIAVO Į BAŽNYČIĄ, NUVAŽIAVO Į KAPUS

Rockford, Ill.—Margaret Wedal, tik ką vedus, važiavo automobilium į bažnyčią, bet nedaužiavo. Automobilių nelaimėj ji užmušta, o jos vyras Richard pavojingai sužeistas.

Bulgarijoj Paskelbta Generalė Mobilizacija

Berlynas, kovo 31.—Gauta žinių, jog Bulgarijoj vyriausybė paskelbus generalę mobilizaciją. Bulgarijos vyriausybė tačiaus tai nugynus.

Bulgarijoj ir Rumanijoj esąs didelis nerimas.

Masinės Demonstracijos Jugoslavijoj

Maskva, kovo 31. — Sovietų spauda deda telegramas iš Belgrado, kuriose pranešama apie masines Jugoslavijos žmonių demonstracijas. Kragujevače demonstravo apie 10,000 žmonių. Citine 5,000 dalyvavo demonstracijose.

Minios žmonių čėjo prieš buvusią ministeriją ir susidarius naujai užgrė jį.

Profesorius Hutchins Bijo Fašizmo Amerikoj

Chicago, Ill., kovo 31. — Dr. Robert Hutchins, Chicago Universtiteto prezidentas, kalbėdamas čia pareiškė, kad Amerikai karan stojus čia irgi greš fašizmo įvedimo pavojus.

Reikia apsižiurėti, kad Amerikų išlaikius nuo karo ir fašizmo, sakė jis.

LAKŪNAS NUSILEIDO ANT VIESKELIO

Wilmington, Del.—A. W. Garrard nusileido su orlaiviu ant vieškelio tarpe elektros vielų iš abiejų pusių.

Vokiečių Aviacija Atakavo Anglijos Radijo Stotis

Berlynas, kovo 31. — Vokietijos orlaiviai atakavo radijo stotis Šetland salose su "matomu pasisekimu." Iš tų salų transliuojama vokiečių kalba programas, atakuojantis nacius ir "informuojantis," kas Vokietijoj slepiama.

Vokiečiai taipgi paleidę minų Anglijos pakraščiuose, sako karo komanda.

Londonas. — Anglai kaltina Francuzijos laivyną, kad jis padeda Vokietijai pristatydamas visokių reikmenų naciams.

375,000 Mainierių Pasiruošė Streikui

ILLINOIS VALSTIJOJ BENT 45,000 ISEITŲ STREIKAN

New Yorkas, kovo 31. — Šią naktį baigiasi kontraktas UMWA unijos su minkštosios anglies kasyklų operatoriais. Derybos dėl panaujinimo kontrakto nevyksta gerai.

Unija reikalauja algų pakėlimo, nes visi gyvenimo reikmenys pabrango, o kompanijos nuo to spiriasi.

Jei streikas kils, jis apims bent 375,000 angliakasių, kurių apie 45,000 bus Illinois valstijoj. Apims dalį Pennsylvanijos, W. Virginių, Ohio ir kitas kelias valstijas.

Džiaugiasi Mokslo Laisvumu Sovietų Sąjungoje

Maskva, kovo 31.—Peter Kapica, pagarsėjęs sviete fizikas, kuris apdovanotas už mokslinius pasižymėjimus, pareiškė, kad mokslininkui yra aukščiausia dovana, tai laisvė veikti, vystyti savo mokslinius atradimus. O Sovietų Sąjungoj mokslininkai visa tai gali daryti laisvai.

Valstybė dargi parūpina finansų ir kitų galimybių.

Lenkai Pirkosi Maisto iš Sovietų, bet Dar Trūksta

New York, kovo 31. — Lenkijoj esą arti bado padėtis, sako W. D. McDonald, Amerikos Šelpimo Komiteto atstovas.

Ypatingai sunki padėtis Varšavoje.

Nupirkta už $100,000 mėsos, pieno, riebalų ir kito maisto iš Sovietų Ukrainos, bet tiek neužtenka, reikalinga daugiau.

Vokietijos ir Italijos Valdžios Protestuoja

ABIEJŲ ŠALIŲ AMBASADOS ĮTEIKĖ SAVO VALDŽIŲ NOTAS.

Washingtonas, kovo 31.—Vokietijos ir Italijos ambasados įteikė Valstybės Departmentui notas protesto prieš suėmimą tų šalių ir Danijos prekinių laivų, esančių Amerikos portuose.

Tuojau po įteikimo protesto notų, laivyno sekretorius Frank Knox ir karo sekretorius Henry Stimson turėjo pasitarimą su valstybės sekretorium Cordell Hull.

Protesto turinys kol kas nepaskelbta. Matomai tartasi apie atsakymą į tas notas.

SUĖMĖ 65 AŠIES PREKINIUS LAIVUS AMERIKOS PORTUOS

Laivynų Kautynėse Nuskandinta Septyni Italijos Laivai; Anglai Patenkinti Washingtono Žygiu

AŠIES LAIVAI SUIMTA PREZIDENTO ROOSEVELTO ĮSAKYMU

WASHINGTONAS, kovo 31. —Jungtinės Valstijos suėmė 65 ašies prekinius laivus, kurie stovėjo šios šalies prieplaukose.

Suimta laivų sekamai:
Danijos 35.
Italijos 28.
Vokietijos 2.

Tie laivai bus naudojami Pacifiko vandenyse Amerikos ir Anglijos reikalams.

Veik visi Italijos laivai, sakoma, negalimi tuojau naudoti, nes sugadinti sabotažo.

Visi 35 Danijos laivai busią pavesti Anglijai.

Visų tų laivų bendras tonažas esąs 300,000.

Po šio žygio busią suimti laivai ir kitų šalių, kurios okupuotos naciais.

Suėmimas darytas prezidento Roosevelto įsakymu.

Laukiama protesto iš Vokietijos ir Italijos.

GRAIKŲ PATRULIAI SUĖMĖ NELAISVIŲ

Athenai. — Graikų patruliai suėmė italų nelaisvėn Albanijos fronte, tik nepasakyta kuriam.

Japonija Bijo Sovietų Įsimaišymo, Sako Senatorius

Washington, kovo 31.—J. V. laivynas pasiruošęs susikirtimui su Japonijos laivynu Pacifike. Manoma, kad Vokietija spirs Japoniją stoti karan tuojau.

Senatorius Walter George, senato užsienio reikalų komiteto pirmininkas, tačiaus sako, kad Japonija bijo Sovietų.

Japonija atakuotų Angliją ir stotų karan su Amerika, bet ji bijo Sovietų įsikišimo, sako jis.

Du Japonų Karo Laivai Lydi Vokietijos Laivą

Šanchai, kovo 31. — Vokietijos pasažierinis laivas Ramases atplaukė į Yangtze upę lydimas dviejų Japonijos karo laivų.

Ramases jau nuo gruodžio mėnesio čionai esąs. Manoma, jis pristato reikmenis kuriam karo laivui Pacifike, puldinėjančiam priešo laivus.

RAGINA IŠVARYTI JAPONIJOS AMBASADORIŲ

Londonas. — Leitenantas komandier. Fletcher rusčiai kritikavo palaikymą Japonijos ambasados Anglijoj, sakydamas, kad ambasados išduodą Vokietijai Anglijos sekretus.

NORI JAPONIJOS LAIVŲ.

Tokio.—Čia yra gandų, kad Vokietija reikalaujanti Japonijos laivyno pagelbos. Vokietijos silpnybė mat yra jos laivynas.

Londonas.—Aštuonios laivų statymo įmonės Anglijoj padirbino į dvi savaiti 16 laivų, kurių bendras tonažas 69,850.

ITALIJA PRIPAŽYSTA PRALAIMĖJIMĄ LAIVYNŲ MŪŠIO

Rymas, kovo 31. — Italijos karo komanda informuoja, jog Viduržemio jūroj Anglijos ir Italijos laivynų mūšyje nuskandinta penki Italijos karo laivai ir vienas Anglijos.

Italijos nuskandinta trys vidutinio dydžio karo laivai ir du naikintojai, taipgi vienas Anglijos kreiseris.

Londono pranešimai sako, kad nuskandinta 7 italų karo laivai —vienas pats didžiulis—35,000 tonų, kiti kiek mažesni.

Anglų daviniai sako, kad mūšis gerokai pažeidė Italijos laivyno jėgą Viduržemio jūroj.

Londonas taipgi reiškia didelio pasitenkinimo suėmimu 65 ašies laivų Amerikos prieplaukose. Sako, tas sumažina ir taip menkus ašies prekybinius laivynus.

Rumanija Spiriasi Atgauti Savo Teritorijas

Budapeštas, kovo 31. — Vengrijos spauda rašo apie Rumanijos premiero kalbą, kurioje jis sakė, kad Rumanija nenurims iki atgaus prarastą teritoriją—Transylvaniją, kuri grąžinta Vengrijai.

Premieras Antonescu pareiškęs, jog jo vyriausybė bus priversta reikalauti Vokietijos ir Italijos grąžinti teritorijas, nes kitaip gali įvykti "vidurinė ekspliozija" Rumanijoj.

Šeši Metai už Vištų Vogimą Laike Blakauto

Berlynas, kovo 31. — Vienas asmuo vogęs vištas laike blakauto pasmerktas 6 metams kalėjimo. Jeigu tuo laiku būtų buvę oro atakos, bausmė būtų mirtis, teismas pareiškė.

Slėps Liūdininkus Bridges Deportavimo Tardyme

San Francisco, Cal., kovo 31. —Prieš Harry Bridges, CIO vadą Pacifiko pakraštyje, užvesta byla deportavimui jo. Valdžia turinti 20 liūdininkų, kurie sako, kad jis komunistas, bet tų liūdininkų viešai nestatys.

Ar tokis liūdijimas bus teisėtas, veikiausia teismui teks išspręsti.

Vaiko Elgėtas iš Miesto Naikinimui Tyfo Ligos

Madridas, kovo 31.—Valdžia vaiko elgėtas nuo gatvių, sakoma, kad tuo būdu tyfo plėtimąsi sulaikyti.

(Kaip elgėtos platiną tyfą, nepasakoma.)

Visi kas leis ties savo namais elgėtas būti, kas duos almužną bus baudžiami.

Pasiruošę Kariauti, Sako Jugoslavai

Belgradas, kovo 31.—Premieras gen. Dusan Simovič išleido proklemaciją, kurioje sako, kad Jugoslavija pasiruošus gintis ir ragina visus vyrus kareivio ambžiaus būti pasirengus valstybės pareigoms.

Lietuvos TSR VALSTYBINĖ BIBLIOTEKA
721271

"VILNIS"
(The Surge)
LITHUANIAN LABOR DAILY
Published daily except Sunday, and on every Friday together with the regular edition is included an English Section, by the Workers Publishing Association, Inc. Subscription rates in United States, Canada, and South America one year $5.50; six months $2.75. Chicago $7.50; six months $3.75; foreign countries $8.00; six months $4.00. Subscription rates for the Friday edition, including the English Section, in the city of Chicago, 1 year $2.00; ½ yr. $1.00; outside of Chicago, 1 yr. $1.50 half year 75c.

Advertising rates on application
3116 South Halsted Street, Chicago, Ill.
PHONE, VICTORY 1455

Entered as second class matter September 28, 1926, at the Post Office at Chicago, Illinois, under the Act of March 3, 1879.

Ar Naciai Puls Sovietus?

Tą klausimą daug kas stato. Tuli žmonės, didelio piktumo apimti, sarkastiškai pranašauja: Palaukite, palaukite, kada Hitleris išpils Sovietų kailį! Tuli apjakėliai tik ta mintim ir gyvena.

Šiais laikais, kada neapykanta nusiaubė visą imperialistinį pasaulį, kada padėtis yra tikrai katastrofiška, gali buti tokių įvykių, kurių niekas nelaukia. Visko gali atsitikti.

Tą viską reikia turėti omenyje, atsakant į aukščiau pastatytą klausimą. Tie, kurie pranašauja Vokietijos karą su Sovietų Sąjunga, užsiima tik spekuliacijom ir tos jų spekuliacijos neparemtos esamąja padėtim ir rimtu apskaičiavimu spėkų santykių.

Daug rimčiau pasveria padėtį ir faktus tie, kurie sako, kad bent šio karo metu ir artimiausiam pokariniam periode Vokietija nepuls Sovietų Sąjungą.

Kodėl Hitlerio valdžia nepuolė Sovietų Sąjungą 1939 metais? Aišku, kad ne iš kokių sentimentalių sumetimų, bet iš įsitikinimo, kad SSSR yra perkietas riešutas. O juk dabar tas "riešutas" dar kietesnis.

Militariniu atžvilgiu Sovietų šalis dabar daug stipresnė. Ji daug stipresnė ir ekonominiu atžvilgiu. Politiniai-moralinė sovietinių tautų vienybė yra neginčijamas faktas. Užėmimas strateginių pozicijų Finlandijoj, naujos bazės orlaivynui Baltijos salose, Vakarų Bialorusijos pelkynai, kurie nesudaro jokių perspektyvų vokiečių tankams, pagaliaus Besarabija, kuri saugoja Balkanų vartus—visa tai labai sustiprino gynimosi pozicijas ir Vokietija tą labai gerai žino.

Geografinė Sovietų šalies padėtis, apie du šimtai milionų gyventojų ir milžiniški SSSR resursai taip pat labai daug reiškia.

Kariniai apmokytų vyrų, be Raudonosios Armijos, Sovietų Sąjunga turi nemažiau kaip 20 milionų. Ir tai tokia armija, kuri ne tik techniškai, bet ir politiniai puikiai pasikausčius. Kaip aprokuoja kariniai ekspertai, SSSR turi nemažiau kaip 25,000 pirmalaipsnių tankų, 30,000 pirmalaipsnių lėktuvų ir 350 submarinų.

Tos skaitlinės tuoj atvėsintų Hitlerį, jeigu jis ir užsidegtų!

Jei Sovietų Sąjunga bijotųsi Hitlerio, tai ji bijotųsi ir Japonijos, kuri yra Vokietijos partneris. Bet nieko panašaus mes nematome. SSSR teikė ir teikia daugiausią ekonominės ir militarinės pagelbos Kinijai. Ji ir savim apsirupina ir dar kitiems padeda! Čia ir su žiburiu negalima surasti silpnumo.

Pagaliaus jokiu budu negalima pražiurėti ir tą pamatinį dalyką: Šio karo eigoje Vokietija silpnėja, o ne stiprėja. Šio karo vedimas gula ant jos sunkiausia našta. Jos karinio pajėgumo versmės pradeda išsisemti. Net ir tame atsitikime, jeigu jai kokiu nors budu pasisektų šis karas laimėti, ji ilgokam laikotarpiui bus labai pavargusi.

Antra vertus, negalima pražiurėti ir Vokietijos žmonių nuotaikos. Jau dabar kraujas liejasi upeliais ir žmonės pradeda murmėti. O kas butų tuomet, jeigu Hitleris pabandytų sukelti vokiečius prieš Sovietų šalį, su kuria jis pats nesenai padarė nepuolimo sutartį? Vokietijos žmonėse kiltų subruzdimas, nes naujas karas butų tikrai nepakeliama našta.

Štai kodėl mums išrodo, kad Hitleris nepanorės nusisukti sau sprandą.

Pas Žydus

Jau tulas laikas, kaip New Yorke prasidėjo streikas žydų dienrašty "Day." Streiką paskelbė laikraštininkų gildija (unija). Streikininkų tarpe matome vardus labai garsių žydų rašytojų—Leon Kobrin, Dr. Chaim Žitlovsky, B. Goldberg ir daugelį kitų. Labai didelio įspudžio žydų visuomenėj padarė, kuomet pikietninkų linijoj pasirodė našlė garsiausio žydų rašytojo Šolom Aleichem.

Šis dienraštis įsisteigė prieš 26 metus. Jį įsteigė turtuolis žydas David Šapiro. Jis buvo apsukrus biznio srity ir gudrus politikoje. Dienraštis "Day" ėjo taip vadinamu vidurio keliu. Jis bandė buti bešališkas, duodamas išsireikšti savo skiltyse visokių pažiurų žmonėms. Dienraščiui pasisekė sutraukt savo pastogėn visą eilę žymių inteligentų ir gabių rašytojų.

D. Šapirai pasisekė patraukti prie savo dienraščio nemažą skaičių žydų biznierių ir net darbininkų, kurie piktinosi "socialistinio" Forwardo" reakcine politika. Mat, jo dienraštis buvo lyg ir bepartyvis. Kaip kada jis pritardavo net kairiesiems, vis vardan to paties "bešališkumo."

Bet kada prasidėjo karas, žydai politikieriai pasuko į kitą pusę. Washingtone paputė kiti vėjai, kiti vėjai paputė ir New Yorko žydų dienrašty. Dienraščio įsteigėjas D. Šapiro mirė.

Streikas kilo pasėkoje reakcinionierių pasimojimo išvyti ir išėsti visus bent kiek progresyviškesnius laikraštininkus, rašytojus. O kuomet rašytojai streikuoja, ir tai labai plačiai žinomi rašytojai, tai visuomenės simpatija eina su jais.

Streikui kilus, laikraštis neteko tūkstančių skaitytojų ir labai sumažėjo jo skelbimai. Bet reakcionieriai nepasiduoda. Streiką remia visos CIO unijos, išėmus viršininkus Hillmano ir Dubinskio vadovaujamų unijų, kurie ir šiame atsitikime prikalė save prie gėdos stulpo.

Karui Besiplečiant

Bulgarija paskelbė mobilizaciją savo kariuomenės. Tai generalė mobilizacija. Šis žygis nieką kitą nereiškia, kaip koordinavimą bendriems veiksmams Vokietijos ir Bulgarijos armijų. Jau pirmiau buvo pranešta, kad vokiečiai turi sutraukę Bulgarijoj apie pusę miliono savo kareivių.

Iš Belgrado praneša, kad Vokietijos ambasadorius von Hleren apleido Jugoslaviją. Vokiečių informacijomis, padėtis su Jugoslavija beviltiška. Jugoslavija laukia iš Vokietijos ultimatumo.

Britanija koncentruoja vis daugiau pajėgų Singapore, o Singapore, kaip žinoma, yra Britanijos "gibraltaras" Azijoje.

Karo situaciją Balkanuose Maskvos dienraštis "Krasnaja Zviezda" apibudina sekamai: graikai ir anglai sukoncentravę Solonikų fronte 18 divizijų. Iš to divizijų skaičiaus 12 priklauso anglams. Ši karuomenė atgabenta iš šiaurinės Afrikos.

Iš to seka, kad jei vokiečiai puls Graikiją, tai bus kas juos pasitinka. Blitzkriego nebus, nes graikai ir anglai pasiruošę.

Nepaprasti įvykiai turėjo vietos ir Amerikoje, sukonfiskavus 60 prekybinių laivų, priklaususių Vokietijai, Italijai ir Danijai. Tai nauja fazė įvykių grandinėje. Vakar United Press pranešė iš Berlyno, kad tas gali turėt "istorinės reikšmės." Rašant šiuos žodžius, oficialio pareiškimo dar nebuvo.

Velykų dienoj popiežius vėl žada atsišaukti į kariaujančias valstybes taikos reikalu.

Su jo balsu kariaujančios imperialistinės valstybės nesiskaitė ir nesiskaitys. Jis tą žino ir jeigu dar kartą atsišaukia, tai tik del "rekordo." Kad butų užrekorduota, jog jis "taiką myli."

Popiežius yra autoritetas, kuris neturi jokio autoriteto.

APŽVALGA

PRASIDĖJO KAČIŲ MUZIKA

Clevelando tautininkų "Dirva" (Nr. 13) jau vanoja kailį socialistams, kuriuos ji vadina "cicilikais," "socialistų klika" ir tam panašiais epitetais.

Apie Grigaitį Karpiaus organas rašo sekamai:

"Grigaitis privalo atminti, kad seime (SLA) buvo jo cicilikų šalininkų dauguma, tiktai jis jos nepajėgė sukontroliuoti ir neturėdamas į ką savo pagiežą išvemti, kad Jurgelionio nepavyko iš redaktoriaus vietos išmesti, šiandien blevyzgoja savo nesukontroliuojamu liežuviu prieš tautininkus - sandariečius . . ."

Kaip čia senai tas pats Karpius, sykiu su Grigaičiu, važiavo į Washingtoną pas prez. Rooseveltą "kovot už Lietuvos nepriklausomybę". Kokia tai buvo didelė vienybė. O dabar jau "vemiasi!" Klausykitės toliaus:

"Tautininkai - sandariečiai visomis išgalėmis privalo demaskuoti tą nešvarų žmogų, kuris visada randa save teisingu, tyru, teisėtu, kuris visada bando išlysti per visokias skylutes, o visokį purvą, savo paties sudarytą, drabsto į kitus."

Paskui nuo Grigaičio pereina prie kitų "cicilikų."

Grigaitis ir kompanija, žinoma, nepasiliks skolingi. Tuo budu plačiosios visuomenės akyvaizdoje prasidėjo purvinų marškinių skalbimas. Pirtis jaują vanoja.

Progresyvė Amerikos lietuvių visuomenė dabar mato kas per vieni tie "tautos gelbėtojai!" Laimingi tie, kurie su jais nieko bendro neturi.

BABELIO BOKŠTAS

Tuo tarpu "Sandara" klausia:

"Kas atsitiko su Amerikos Lietuvių Taryba, kurią sudaro trijų srovių atstovai? Vieni užklausėjai teikia patarimų, kiti kritikuoja už tai, kad toji taryba mažai veikia ir retai pasirodo visuomenės akyse."

Ta jų taryba yra popierinė organizacija. Ji kaip tas Pilypas kanapėse. Tai iškiša galvą, tai vėl jos nėra. Toj taryboj yra tokie tipai, kaip Karpiai, Grigaičiai ir jiems panašus. Kaip jie "sugyvena," matėte iš to kas viršuj pasakyta.

"Sandaros" mandrapypkiai siulo pradėti muziką iš naujo. Sako, reikia pradėti iš apačios kurti "bendros akcijos centrą." Ir čia pat liepia pasimokinti iš senovės Aigipto faraonų:

"Garsiosios piramidės buvo pradėtos statyti ne nuo viršaus, bet nuo apačios. Tą pačią metodą reiktų pavartoti ir mums. . . "

Tai bent Saliamonai. "Vaduos" Lietuvą Aigipto faraonų pavyzdžiu!

Kol jie išbudavos piramidę, tai išeis šimtas metų. Bet babelio bokštas jau dabar yra.

DAR DAUGIAU SORKIŲ

"Dirva" praneša, kad Jurgelionis "nepasiduosiąs." Apie to ožio mykitono planus smetonininkų laikraštis praneša:

"Jis tą tarnavimą (SLA nariams) atliks savo sumanytu leisti SLA nariams laikraštėliu, kuriame išrodys Pild. Tarybos jam numatomus nepatinkamus darbus ir 'duos į kailį' tai valdančiai klikai, kuri nedaug tesirupino organizacijos reikalais, bet labai daug kaštų pridarė . . . Jurgelionis savo laikraštuką siuntinės tiktai SLA nariams."

Išrodo, kad bus daugiau sorkių ir purvinų marškinių skalbimo.

"Dirva" sakosi remianti Jurgelionį labiausia dėl to, kad jį išrinko seimas. O nuo kurio laiko "Dirva" taip pamylo seimus? Kai Smetona Lietuvoj panaikino seimų laikus, tai "Dirva" pati pirmutinė tuo pasidžiaugė!

MELUOJA IR NEPARAUSTA

Kuniginė "Amerika" sakosi gavus laišką iš pietinės Europos ir tame laiške yra "pluoštas žinių iš Lietuvos". O ką tas asmuo, budamas pietinėje Europoje, gali žinot apie Lietuvą? Viskas, ką jis "žino", padiktuota nenuomaldomo keršto, kurį jis išsivežė, bėgdamas iš Lietuvos. Tokių kleckų dabar nemažai pridrėbta pietinėj Europoj. "Amerika" sako, kad tame laiške—

"Minima, jog tarp Maskvos ir Berlyno vedamos naujos derybos dėl sienų nustatymo. Vokietija sutinkanti užleisti rusams lenkų žemes (vadinamą generalgubernatorystę), bet už tai reikalaujanti sau visos Suvalkijos."

Tai pantaplinis paštas, priėjęs absurdo laipsnį. Bet ar galima laukti ko kito iš asmenų, kurių galvoj gaidukai gieda!

PAS KLERIKALUS

"Laisvė" pažymi, kad klerikalų spaudoj pasireiškia trynimasis nusistatyme link Smetonos. "Amerikos" redaktorius Laučka pataikauja Smetonai, bet—

"Kituose kunigų laikraščiuose jau pradedama reikšti tam tikro nepasitenkinimo "tautos vadu" ir jo misija Amerikoje. Antai 'Draugė' vienas rašo iš Detroito, kad tarp Detroito katalikų reiškiama Smetonai labai nepalankaus sentimento. Girdi, Smetona 'su savo šeima pabėgo į užsienį ir dabar atvažiavo į Ameriką, kad jam bankietus keltumėm. To . . . tegul nelaukia nuo detroitiečių katalikų.'

"So. Bostono 'Darbininke' tulas kun. Končius išstoja su visa eile Smetonai kaltinimų dėl jo žygių Lietuvoje ir po atvykimo į Ameriką. Žinoma, tieji kaltinimai Smetonai statomi iš kunigiškų interesų. Bet pastebėtina, kad tam tikro trynimosi kunigiškoj spaudoj visgi pastebima.

"Kodėl gi toje spaudoje pradėjo reikštis tokia atmaina? Vyriausiai todėl, kad katalikai darbo žmonės 'tautos vado' neapkenčia, jo nepaiso ir pradeda kelti savo protestus prieš tuos savo 'vadus,' kurie Smetoną garbina."

Toliau tokių protestų bus daugiau.

LIETUVOJ PRASIDĖJO KOLEKTYVIŲ ŪKIŲ STEIGIMAS

Produkcijos ir Kultūros Pakėlimas Svarbiausia.

Kiek metų atgal vienam Sovietų suvažiavime Stalinas iškėlė obalsį:

"Viską nuspręs mašinos."

Po to suvažiavimo Sovietų Sąjungoj prasidėjo mašinų gaminimas, mechanizacija tiek industrijoj, tiek agrikultūroj. Nuo aukščiau pažymėto obalsio, savaime aišku, teko eiti toliau ir mest kitą:

"Viską nulems išmokimas mašinas valdyti."

Kada prisistatė mašinų, teko išsimokinti jas gerai valdyti. Šiandien socialistinė šalis turi daug mašinų, turi tūkstančius inžinierių, turi šimtus tūkstančių aukštai lavintų darbininkų.

Socialistinė Lietuva.

Mūsų tėvų šalis negali pakilti aukštai socialistinio ūkio plotmėj, kol nėsigys daug mašinų, kol neišlavins tūkstančius mechanikų, kol šalies ūkio elementai nepataps socialistiniai. Ant sklypelio žemės negalima pastatyti veikti traktorius ir kombainas. Reikia atatinkamo ploto. Žmonės negali įsteigti moderniškų žemdirbystės ūkį primityviame žemės apdirbime. Nuo atskirų sklypelių, nuo privatinio valdymo teks pereiti prie kolektyvio apdirbimo, prie kolektyvio žemės valdymo.

Tenka pasakyti daugiau, kad žmonės ilgai nelaukas. Jau dabar Lietuvos kaimiečiai kelia kolektyvių ūkių steigimo klausimą. Štai ką rašo J. Kalakonis apie Gulbinų kaimo nuotaiką. Jis faktiškai, papunkčiui išdėsto apie jau parengtus planus šį pavasarį įsteigti kolektyvį Gulbinų ūkį:

"Prieš keliolika dienų Gulbinų kaime (Akmenės valsč., Mažeikių apskr.) keliolika to kaimo gyventojų buvo susirinkę aptarti klausimą apie kolektyvinio ūkio įkūrimą. Aptarę reikalą, susirinkusieji nutarė organizuoti kolektyvinį ūkį ir 6 susirinkimo dalyviai pareiškė norą stoti į kolektyvinį ūkį su visu turimu inventorium: grūdais, gyvuliais ir trobesiais.

"Taip buvo sausio 19 d., kada bendrame susirinkime tik nežymi dauguma Gulbinų kaimo valstiečių tvirtai nutarė keisti senąją ūkininkavimo tvarką. Nuo to laiko daug kas pasikeitė. Šiandien reiškia savo norą steigti kolektyvą ir kiti apielinkės valstiečiai ir net buvę priešingi kolektyviniam ūkiui Gulbinų kaimo gyventojai. Į Gulbinų valstiečių organizuojamą kolektyvinį ūkį pareiškė norą dėtis ir gretimo Montartiškių kaimo valstietis drg. Baškys, valstietis drg. Kiudulas ir Montartiškių buv. dvaro 6 grupinės sodybos naujakuriai.

—Įkūrus kolektyvinį ūkį turėsim apie 200 hektarų ir jau pavasarį mes į savo laukus išeisime ne kaip nepajėgūs ir suvargę žemės kurmiai, bet kaip stiprūs, gerais darbo įrankiais ginkluoti ir laisvi didelio ūkio šeimininkai, — uždegančiai kalbėjo drg. Mačiulis, Gulbinų kaimo gyventojas, kolektyvinio ūkio organizavimo iniciatorius.

Vasarą dieną dirbdavome pas kaimynus, o naktį savo lauke darbuodavomės. Ir taip metai iš metų. Žemės permažai, kad galėtume išlaikyti arklį ir karvę. Laikom arklį—neturim pieno, laikom karvę—nėra su kuo arti. Todėl ir žemę nevisada gerai įdirbdavom. Tokis jau buvo mūsų gyvenimas. Darbo nebijom ir esam tikri, kad kolektyve bus daug geriau, —viltingai žvelgdama į šviesią ateitį kalbėjo drg. Jarašūnienė.

"Gulbinų kaimo valstiečiai jau dabar planuoja kur, kaip, kada ką darys. Aktualus sodybų perkėlimo klausimas, bet su tuo dar žada kiek palaukti. Svarbiausia, sako drg. Mačiulis, gerai pasiruošti pavasario sėjai, sėklos turi pakankamai.

"Pasigėrėtinas solidarumas, vienas kito atjautimas, pagalbos teikimas rodo, kad Gulbinų kaimo valstiečiai sukurs tikrai pavyzdingą kolektyvinį ūkį. Jau dabar Montariškių grupinės sodybos naujakuriams ruošiami butai erdvesnėse Gulbinų kaimo valstiečių trobose, nes naujakuriai savo namų sienas be rudens vargiai beiškels, nes ligšiol dar nėra gavę miško medžiagos, nors statybinė medžiaga, kaip pareiškė Akmenės girininkas drg. Rinkevičius, jau yra paruošta ir gavus iš Vykdomojo Komiteto reikalingus dokumentus bus išduota naujakuriams. Statybinę medžiagą suvežt naujakuriams valstiečiai numato organizuoti talkas.

"Pavasarį pas mus jau nebebus rubežių ir mūsų laukuose, kolektyvinio ūkio laukuose, bus kitas gyvenimas,—kalbėjo Gulbinų kaimo valstiečiai, kolektyvinio ūkio mūsų respublikoje kūrėjai-pionieriai."

Nors Gulbinų kaimo ūkis kuklus, bet jau kolektyvis, planingai paruoštas, o prie valstybinės pagelbos su mašinom ir sėklom duos gerus rezultatus. Anuos kolektyviečius paseks kiti kaimai ir už keletos metų visa Lietuva persiorganizuos į kolektyvį žemės apdirbimą, į socialistinio žemės ūkio formą. Mūsų tėvų kraštas augs ir bujos, kaip Stalinas yra apsklembęs, "tautinė formoj, socialistinė turiniu."

F. A.

Budavokime Darbininkiškas Organizacijas ir Spaudą

Moterų Skyrius

Fašizmas ir Karas Moterim ir Kultūrai Pragaištis

Tikrasis Kelias

Matau, tu nepatenkintas. Tu nuolat šaipaisi iš mano žodžių ir abejingai žiūri į kylantį naują gyvenimą. Visas kraštas džiūgauja kasdien žeriamais naujais laimėjimais, bet tu aklas didiesiems liaudies laimėjimams ir atsiekimams. Tavo galva dar apkvaitusi nuo sukrėtimo, kai visa, ką garbinai, staiga pavirto paprasčiausiomis puvenomis, ir dar vis negali suprasti, kad gali būti ir kitokis gyvenimas, gyvenimas, kuriuo džiaugsis ne vienas ir ne šimtas, bet tūkstančiai ir milionai.

—Vakar diena gražesnė už šiandien dieną.

—Pereita savaitė kitokia, ji daug malonesnė, negu ši savaitė.

—Pereitas mėnuo — prastas mėnuo, bet jis nepalyginamai mielesnis už šį mėnesį.

Tai trys tavo posakiai. Ar priminti tau, kur juos pasakei? Prisimeni pats. Neverta. Geriau pasakysiu: tau dar vis maloni diena, savaitė, mėnuo, jei tik tą dieną, savaitę, mėnesį pajunti daugiau buvusio gyvenimo tvaiko. Bet diena po dienos vis labiau ir labiau keičiasi gyvenimas. Jis keičiasi taip, kad vis didesniam ir didesniam žmonių skaičiui darosi geriau.

1

Aš—paprastas žmogus. Aš — nuolatinis bedarbis iš gatvės, stumdomas ir ujamas liejyklos, o paskiau lentpiūvės darbininkas. Aš—trijų vaikų tėvas, sudžiūvusios ir gyvenimo nukankintos moters vyras, varguose paliegusios senutės sūnus.

Vyresnioji sesuo Ona dažnai pasakodavo, kad tyliai verkė motina ir garsiai keikėsi tėvas, kai aš pirmą kartą prausiamas suspigau geldoje. Gerai žinau, kad pirmoji diena, kai pravirkau lopšyje, buvo nepasitenkinimo ir baimės diena mano tėvui. Nes šeima padidėjo dar viena burna, kuri diena iš dienos nutrauks po vieną kitą kąsnį nuo kitų burnų. Tiki mano žodžiais? Tai pirmasis mano gyvenimo epizodas, kuriuo verta patikėti.

Mušama kūdikystė ir apkartusi jaunystė jau dingo užsimiršime. Kartus gyvenimas keitė dienas, savaites, metus. Ašaras pakeitė keiksmai, dažni įtūžimai, grūmojimai ir kantrūs atdūsiai. Skaityt ir rašyt išmokau kalėjime, o su žmona susipažinau ištrėmime. Sunkus darbas sulenkė mano strėnas anksčiau, negu žilti pradėjau. Supratau motiną, tąsyk tyliai verkusią prie mano lopšio, atleidau tėvui, keikusiam mane pirmąją mano gyvenimo dieną.

2

Supratau ir atleidau tėvui. Jis seniai mirė kankinio mirtimi, nukritęs iš statomo namo trečio aukšto į betoninį šaligatvį. Supratau ir užjaučiau motiną. Ji išgyveno gyvenimą, graudesnį už visas apysakas ir už visus romansus. Suprantu ir žmoną, kuri niekuomet šviesios dienos nematė.

Ateidavo vasaros. Parduodavau save kiekvienam pasitaikiusiam darbui laukuose ir prie statybų, kad tik būtų duonos. Žiemą skaldydavau akmenis, ar ištisas savaites šaldavau prie rotušės rūmų. Tokių, kaip aš, buvo tūkstančiai šiame mieste ir jų likimas buvo kaip ir mano.

Dirbau sunkiai ir badavau, o tie, kuriems dirbau, nedirbo, bet jų gyvenimas buvo linksmas ir lengvas. Jie dažnai važinėdavo po užsienius, nerūpestingai švaistydavo pinigus, bet buvo šykštūs iki paskutinio cento, kai susidurdavo su jiems dirbančiais.

3

Ir šiandien negaliu suprasti, kaip dar taip neseniai galėjo būti žmonių, kuriems vieniems tarnavo mokslas ir technika, kuriems buvo prieinamos visokiausios vertybės, kai tuo tarpu milionai žmonių kovojo dėl kasdieninės duonos kąsnio.

Nepažįstamas man bankininkų ir kapitalistų gyvenimas. Jį mačiau ir juo stebėjausi tiktai iš tolo. Bet už tai gerai pažįstu savo ir tokių pat skurdžių, kaip aš, gyvenimą. Gerai žinau, kuo mirė senutė Grincevičienė, kurią tik apipuvusią po kelių savaičių nuo jos mirties bobos užtiko lūšnoje. Žinau, kas kaltas, kad dvidešimtmetis Snarskis neteko dešinės rankos spaustuvėje. Galiu papasakoti, kodėl išsikraustė iš proto rūpestingoji Šalčiuvienė ir kodėl vienas paskui kitą džiova nuliego visi keturi akmenskaldžio Besaspario vaikai. Tai mano ir visų tokių kaip aš darbininkų gyvenimo žaizdos, kurios greičiau gyja, jei mažiau jas lieti.

4

Gatvėmis vaikštinėjo šimtai lapiuotų, pudruotų ir dažytų moterų. Kiekviena iš jų trečdalį gyvenimo praleidžianti prie veidrodžio. Jos skendo prabangoje ir buvo labai gerbiamos.

Bet tvirtai esu įsitikinęs, kad jos nevertos mano žmonos ir mano vaikų motinos.

Ji jau seniai netekusi savo grožio. Jos lūpos niekad nematė dažų, o veidas—pudros, nes niekad jai neatliko centas nuo duonos ar cukraus. Jos krūtinė įdubusi, o akys nuolat ašarotos. Bet ši moteris dar niekad nesiskundė gyvenimu, kurio viena valanda buvo sunkesnė už visus tų moterų sunkumus, sudėjus juos krūvon.

Kai žiemą šaldavau be darbo prie rotušės, ji apibėgiodavo kelias pasituriničiųjų šeimas ir atlikdavo už gražiąsias poniutes visus namų apyvokos darbus. Ji vis skubėdavo, anksti keldama ir vėlai guldama, suspėdama atlikti visus pasiimtus darbus ir pasirūpinti savo šeima. Retai kada sužinodavau, iš kur rudenį atsiranda bulvių ir kad jau laikas piauti kiaulę.

—Tik dar kiek pailsėk,—kartais sulaikydavau ryte ją besikeliančią. — Darbas namie, rasi ji ir vėliau . . .

Ji priglausdavo galvą prie mano krūtinės, apsikabindavo mane ir kartais sušnibždėdavo:

—Kokis tu geras . . .

O paskui staiga iššokdavo iš lovos, skubiai rengdavosi ir išmėtinėdavo:

—Ach, kad tu . . . Matai, būčiau suvėlavusi pusryčius ir tau, ir vaikams.

5

Visokios dienos subėgo į mano gyvenimą, tik neatsimenu linksmesnių dienų. Bet ne tik aš nemačiau nė vienos laimingos dienos. Tokį patį gyvenimą gyveno tūkstančiai tokių pat vargšų, tūkstančiai vaikų paliego anksčiau, negu išėjo į gyvenimą.

Metai keitė metus, bet nekeitė mano gyvenimo.

Kalėjime pradėjau skaityti knygas. Jos man parodydavo kitus pasaulius, bet tik nedaugelis knygų atsakydavo į kylančius klausimus. Laikraščiai labai dažnai rašydavo apie gražų ir laimingą krašto gyvenimą, kartais net įtikinėdami, kad skurdo jau neliko krašte. Pačiu savimi pažinau skurdų ir grubų gyvenimą ir neapkenčiu visų, kurie drįsdavo įžiūrėti grožį tame gyvenime. Bet aš buvau tik nereikšmingas sraigtelis didžiulėje kapitalistinėje mašinoje, tik pats paprasčiausias ir niekingiausias kirminas, kaip dažnai apie žmogų išsitardavo kunigas per pamokslus. Tas kirminas vis tik nepasitenkino savo gyvenimu ir nors jis jau nieko nesitikėjo sau, bet vylėsi, kad bent jo vaikams nušvis skaisti saulė.

6

Ir išmušė valanda. Griuvo senasis supuvusis gyvenimas, o jo griuvėsiuose šimtai tūkstančių žmonių skuba kurti naują ir gražų gyvenimą. Aš vėl dirbu liejykloje. Ne direktoriumi, bet paprastu darbininku. Užiančiuose fabrikuose tūkstančiai buvusių bedarbių kvepia prakaitu ir mašinų alyva. Vis dažniau ir dažniau matau giedrą žmonos veidą, ir vaikams jau nereikia verkti kąsnio duonos. Šimtai didelių ir mažų namų žiemos šaliančiuose kyla buvusiuose apleistuose sklypuose, ir tūkstančiai darbininkų apleidžia ar ruošiasi apleisti savo rūsius ir lūšnas.

Tik būk akylesnis, mažiau galvok apie save, išsinarpliok iš tave supančių ir apakinančių smulkmėnų, plačiau apsidairyk, ir visu savimi pajusi naują gyvenimą, pamatysi dalykus, kuriais negalima nesidžiaugti. Tik gerai apsidairyk ir prisimink jei ne savo, tai bent mano ir tūkstančių tokių, kaip aš, darbo žmonių gyvenimą, o tada pats suprasi, kad tavo dvejojimams nėra jokios prasmės.

Tu išmok palipėti keliais aukštais žemyn. Tavo galva nebe taip suksis. Ir tu pamatysi, kad palengva, bet užtikrintai į viršų kopia ne kelios dešimtys, o milionai. Ir jie įkops. Ir įkopsime mes visi. (T. L.)

Anglai jaunuoliai prisiruošia "medžioklei." Tik ši "medžioklė" bus ne ant laukinių žvėrių, bet ant tokių pat jaunuolių kaip ir jie, tik kitokios tautybės. Nereikia aiškinti, kad šie jaunuoliai neturi jokio piktumo prieš anuos, kuriuos rengiasi suvarstyti kulkom, negi jie vieni kitiems bent kuom prasikalto. Tokis yra patvarkymas iš vyriausybės ir taip turi būti—žudyk kitus, arba žusi pats! Tai moderniškasis karas.

PASAULYJE TIK MOTINOS MEILĖ YRA TIKRA MEILĖ

Kiekvienas žmogus, gyvendamas pasaulyje, žino žodį "meilė." Apie meilę mes daug kalbam, rašom ir dainuojam. Bet stebėsitės, ar ne, aš pasakysiu, kad tikra meilė yra tik motinos meilė.

Aš manau, kad mums ne vienam yra tekę matyti arba laikraščiuose skaityti apie karštai įsimylėjusias poreles ir įvairias meilės tragedijas. Vyras, pamatęs dar jam nematytą gražią merginą, ją pamyli labai greitai. Paskęsta į jurą svajonių. Pradeda ją lankyti kuo dažniausiai. Kalba meiliausiais, rinktiniausiais žodeliais. Daug kartų prisižada buti draugu iki mirties. Bet pažiurėkim, kas už kiek laiko buna iš tos karštos meilės?

Dažnai tas meilusis bernužėlis, pasinaudojęs ta karšta meile, pamatęs kitą greit nubėga prie jos, o pirmąją visaip niekina air išjuokia. O kartais būna dar blogiau, palieka kudikį, ko pasekmėj prasideda begalinė neapykanta, nebenori vienas kito nei matyti. Kartais daeinama iki to, kad vienas kitą nunuodija, nušauna, padega trobėsius arba padaro ką kitą.

Daugelis įsimylėjusių apsiveda, tačiau ir apsivedus labai daugelyje atsitikimų meilė pranyksta, prasideda nesutikimai, keršta, o dažnai net persiskyrimai.

Man labai įdomu, kur dingsta meilė? Ar žmogus, turėdamas meilę, galėtų keršyti?

Pažvelgkime į tikrąją meilę, tai yra į brangiausios motinėlės meilę. Ar ji nustoja nors kada mylėjusi savo vaiką? Ne. Jos meilė tik tada užgęsta, kada jos gyvybė užgęsta. Gimsta motinai kudikis—sykiu gimsta ir meilė prie jo. — Ji pasirengusi aukoti jam savo gyvybę. Ji paneša daug vargo del jo. Tenka pergyventi daug nemalonųnių.

Aš manau mums, ateiviams, dar gyvenant tėvynėj, Lietuvoj, ne vienam pasitaikė eiti kur nors nakties metu, kuomet visi žmonės miega, ir matyti žiburėlį kur nors grįtelėj žibant. Prie žiburėlio, aišku, vystė ar supo motina savo sunelį ar dukrelę.

Vaikui susirgus, niekas taip daug juo nesirupina, kaip motina. Ji atsiimtų visus skausmus. Nesunku jai nemiegoti daug naktų ir pakelti daug vargų, jeigu tik tuomi ji gali išpirkti nuo mirties, ligų ir kitokių nelaimių.

Motina rupinasi vaikais tuomet, kada jie maži, bet neužmiršta ir užaugusių. Motina niekad nenustoja mylėjus savo vaikus. Jos meilė sustoja tik tada, kada sustoja jos širdis plakusi.

Tai šitokią meilę aš pripažystu už meilę.

Birutė.

Svečiai iš Clevelando Ir Chicagos

HOT SPRINGS, ARKANSAS. —Šioj apielinkėje pasidaugino lietuvių šeimynų skaičius. Laikinai atsilankė iš Cleveland, Ohio, M. Žebrauskienė ir M. Kalakauskienė vakacijas praleisti ir biskį sveikatą pataisyti po Hot Springs šiltas maudynes. Taipgi čia svečiuojasi iš Cicero, Ill., Mr. ir Mrs. Zigmantai, kurie užlaiko taverną Ciceroj. Taipgi čia randasi Mr. ir Mrs. Kovarskiai, iš Chicago, Ill. Randasi ir daugiau iš Chicagos, bet dar neteko jų sueiti.

Vakarais, ar po maudynių visi linksmai laiką praleidžiame pasikalbėdami ir pasidalindami įspudžiais iš praeities. Nekurie suėjo ir savo kaimynų iš Lietuvos.

Žebrauskienė ir Kalakauskienė žada gryžti Clevelandan ant velykų. Jos gerokai sveikatą čia sutvirtino.

Dabar čia oras priimnas, nors kartais dar ir vėsu.

B. K.

Moterų Skyriaus Bendradarbėms

Neimsiu daug laiko aiškinti draugėms, kaip labai svarbią rolę lošia mūsų raštų skyrius "Vilnyje".

Moterų veikimas smarkiai pakilo abelname gyvenime: taikos išla'kyme, kovose už geresnį būvį, suorganizuota desėtkai kliubų, chorų ir tt. Įsitėmykime, draugės, kad tam visam dideliam darbui tarnauja mūsų skyrius. Ir todel, draugės, labai svarbu mums visoms užsidėti sau pareigą BENDRADARBIAUTI TAME SKYRIUJE. Būkime visada atsakomingos į tą skyrių parašyti: kas veikiama kliubuose, organizacijose, choruose, dirbtuvėse, namuose ir tt.

Draugės, skyriaus redakcija pageidauja jūsų talkos. Kur talka, ten darbas našus, kur darbas našus—derlius gausus. Todel, mielos draugės, kurios tik galite, užsidėkite sau pareigą parašyti kartą į savaitę Moterų Skyriui. Redakcija ir skaitytojos bus jums dėkingi.

Skiriamus raštus Mot. Skyriui pažymėkite viršuj lapo "Moterų Skyriui."

MOT. SKYRIAUS RED.

Darbininkės Floridoj

Florida garsi. Ten turėčių klesa turi palocius, visokius parankumus. Jiem ant vietos muzika, šokiai, baliai, išpuošti viešbučiai. Suvažiuoja čia tūkstančiai turtingųjų, kurie visuose kraštuose dar turi palocius, bet žiemos metu čia susikrausto smaguriavimui.

Bet kaip darbininkės gyvena, kokis jų uždarbis. Padėtis yra stebėtinai sunki ir darbininkių atlyginimas mažiausias.

Viena moteris pasakojo dirbanti valgykloje už 6 dolerius į savaitę. Po darbo važiuoja namo, toli už miesto, nes mieste kambariai labai brangus.

Kita moteris pasakojo dirbanti prie daržovių kenavimo. Uždirbanti po 70 centų į dieną. Kasdien pravažinėja 20 centų. Tai kasgi belieka darbininkei?

Kitur paklausiau kiek uždirba daržų darbininkai. Sako viena: "Aš padarau 90 centų į dieną. Bet kitos dar mažiau uždirba." Moteris pasakojo, kad čia daugelis jaučiasi laimingais, jei turi daug vaikų. Vienas vyras, našlys, turi tris berniukus. Tai jis ir jo vaikai, visi laukuose dirba, renka uogas ir panašiai, tai šiaip taip badą nustumia nuo durų.

Vieno šeštadienio popietį išėjau pasivaikščioti. Saulutė šildė, bet vėjas šaltas putė. Atsisėdau ant mokyklos laiptų pasišildyti prieš saulutę. Išėjo moteris, apie 70 metų amžiaus. Baisiai suvargusi, nusilpusi. Su ja pasikalbėjau. Sakėsi čia dirbanti jau dešimtas metas ir gaunanti į mėnesį 25 dolerius. Pas dukterį ji gyvenanti, nes kitaip nebutų įmanoma pragyventi. Pasakojo, kad ir mokytojos mažai uždirba, apie 50-60 dolerių į mėnesį ir kadangi viskas brangu, tai labai sunkiai reikia verstis.

Tai tokia padėtis moterų pašlovintoj Floridoj. Vargsta moterys, jom nelemta džiaugtis gyvenimu, kaip kad tom, kurios čia suvažiavusios tik lėbauja. Sunkiai dirbančios ir prakaituojančios už 25 dolerius į mėnesį, vos pavalgymui gali uždirbti.

—E. S.

DAUGIAU ĮSPŪDŽIŲ IŠ TOLIMŲ RYTŲ

Rašo K. ABEKIENĖ.

Tai buvo sekmadienio popietis, kada mudvi su drauge Sukackiene persiskyrėme stotyje Bostone. Aš pasičmiau busą ir patraukiau linkui Lynno. Tarpe Bostono ir Lynno yra nemažas tarpas dykumų, lyg pelkių, kur matytis pulkai žuvėdrų, arba jūrų varnų.

Kadangi diena buvo šilta ir saulėta, tai rodėsi lyg pavasario pirmi apsireiškimai. Kaip kur dar matėsi kupstai sniego, rodosi, nenorėdami pasiduoti pavasariui laikėsi prikibę prie žemės.

Už pusvalandžio jau buvau Lynne. Miestelis nedidelis. Kiek pavaikščiojusi susiradau ir svetainę. Kiek pasikalbėjus su vietos draugėm ir draugais, pradėjome mitingą. Čia kalbėjome abu su Dr. Pilka. Kadangi sekmadienio popietis, tai abiem užteko laiko. Prakalbas rengė Moterų Kliubas, tai po prakalbų jos pavaišino visą publiką skaniais pyragaičiais ir kava. Tai pirma vieta teko matyti kur taip daug vaišingumo parodyta. Pasikalbėjus su kliubietėm gavau supratimą, kad daugelis Lynne lietuvių gavę laiškus iš Lietuvos, kuriuose labai prielankiai rašo apie dabartinę Tarybų Lietuvą. Todel lynniečiai nepasiduoda jokiai piktai propagandai, kurios nemažai bando pasėti vietos kunigas ir atkviesti agentai. Tokiu agentu buvo ponas Gabaliauskas, kuris labai šniežė ir visokias nesąmones pliauškė prieš Tarybinę Lietuvą ir manė nemažai pasipelnyti. Bet iš suvirš dviejų šimtų publikos, įskaitant ir artimus parapijos žmones, su pačiu kunigu, aukų surinko tik $12.00. Ponas Gabaliauskas galėjo į sklepą kiaurai lysti iš piktumo dėlei tokio neduosnumo. Bet niekas jo čia nepaisė. Lynniečiai reikia už tai tik pagirti, kad laiku suprato ir pažino kas jų draugai ir kas priešai.

Buvau dar susitarus nuvykti į Bostoną dalyvauti bankiete, tai ir skubinausi, kad perdaug nesuvėluoti, nes ir taip jau daug netekau, kada negalėjau pasigėrėti koncertu.

Man ir vėl laimė, Dr. Pilka irgi vyksta į bankietą, tai be rūpesčio bematant ir jau buvome Baptistų žinyčioje, kur jau radome baigiant vakarieniauti nuo koncerto salės sugužėjusią publiką. Kiek palūkėjus prasidėjo pašnekėsiai ir biskis programo. Koncerte dalyvavo keturi jauni vaikinai, nesenai atvykę iš Lietuvos. Rodosi, jie iš Lawrence miesto. Tai jie nepaišykštėjo ir į bankietą ateiti ir padainuoti keletą dainelių, kurias labai gražiai sudainavo pritariant akordijonui.

Turiu priminti, kad kaip tiem keturiem vaikinam, taip ir Vasiliauskui, buvo siųsti grąsinimai fašistuojančių elementų, kad tik nedalyvautų pažangiųjų lietuvių radijo palaikymo koncerte. Bet nei Vasiliauskas, nei šie vaikinai neišsigando tų grąsinimų. Priešingai—jie dalyvavo ir dalyvaus ateityje su pažangia visuomene.

Išreikštose kalbose irgi buvo girdėtis daugiau pažadų ir pasiryžimo dirbti kultūrinį pažangų darbą.

Visi skirstėmės gerame ūpe, kad viskas gražiai pavyko, kaip koncertas, taip ir bankietas. Nors gaila buvo skirtis su bostoniečiais, kurie taip draugiški ir širdingi buvo, tačiau reikėjo, nes antradienio vakare jau turėjau būti Brooklyne.

Draugai Barciai palydėjo mus ligi stoties ir mudvi su drg. Sukackiene vėl gryžome į Worcesterį jau vėlai naktį. Antradienio ryte, kaip buvo žadėjusi drg. Balčiūnienė, pribuvo su savo buicku ir nuvežė mus stotin.

Turiu pasakyti, kad į Brooklyną tai labiausiai nenorėjau vykti kalbėti. Mat, čia visa išmintis susirenka, rodos, kad svers kiekvieną pasakytą žodį, o pradinėm kalbėtojom tas labai atsiliepia. Ir tiesą pasakius, prasčiausiai kalbėjau iš visų savo 17 prakalbų, tai Brooklyne. Tatai aš net pareiškiau brooklyniečių bankiete. Bet niekas iš karto taip neina sklandžiai, nežiūrint ką nedarytum, taip yra ir su kalbėtojom. Jei dar teks pagyventi ir daugiau pasipraktikuoti, tai su noru važiuosiu visur, jei tik galėsiu patarnauti del darbo žmonių.

Brooklynietės turi skaitlingą Moterų Kliubą, kurių rūpestingumu buvo surengtas ir bankietas.

Vienas netikėtas atsinešimas iš susirinkusių tai tas: kada drg. Petrikienė prisiminė savo prakalboje, kad ir Brooklyno moterys nepasiduos chicagietėms, kad pasitarę tvers chorą ir dainuos, tai publikoje pasipylė juokai. Iš to aš pasidariau išvadą, kad tai reiškia: "Jūs bobos nežiūrimat savo darbu."

Taip, mes panašių komplimentų girdėjome ir nuo chicagiečių, bet kada pradėjome dainuoti ir jau dainuojame treti metai. Daugelis įsitikino, kad moterys gali atlikti visus darbus. Jos gali dirbti "kičiniuose", įvairių organizacijų vajuose ir atlikti daug organizacinių darbų; taipgi mes galime ir dainuoti. Žinoma, tam reikia daug darbo ir kantrybės. Tai ir jūs, brooklynietės, pamėginkit ir parodykit, kad ir jūs galite ir mokate dainuoti, o choras įneš daug gyvybės jūsų kliube.

Iš Brooklyno į apielinkę daugiausiai dirigavo drg. Sasna. Ji surado laiko visam kam. Surado laiko ir manęs pristatymui į vietas, kur vienai būtų buvę begalo sunku surasti. Kadangi kaip tik tuo laiku labai prisnigo, nelengva buvo net ir skersai gatvės pereiti, tai mudvi turėjom į stotį skubintis. Kalbėjau So. Brooklyne, Bayonne ir Elizabethe. Iš visų trijų vietų geriausias mitingas buvo Elizabethe. Čia didesnė ir kolonija. Mitingas skaitėsi vidutiniai pavykęs. Susiradau ir pažystamų, tai drg. Tarą, kuris kadaise dirbo prie "Laisvės", dabar gyvena Elizabethe, kur sukūręs gražią šeimą. Pas draugus Tarus ir apsibuvau.

Draugė Tarienė prisiminė, kad vaikai netoli gyvena ir d. Ražanskienė, kurios sūnus žuvo Ispanijos kovose su fašistais. Reikėjo važiuoti traukiniu, tai mes patelefonavome Ražanskienei, kad mus pasitiktų stotyje. Ražanskienė gyvena ant ūkės, apie 5 mylios nuo miestelio Railway, N. J. Kada traukinys sustojo, tai jau matėme kaip d. Ražanskienė laukė mūsų su jauneseniu sūnum.

Tai širdinga ir darbo klesai atsidavusi draugė. Rodos, ji motina ne tik savo sūnų, kurių turėjo tris, bet ir visų nuskriaustųjų motina . . . Jaunesniojo sūnaus žmona buvo ligoninėje, kur turėjo tik tą dieną gimusį sūnų. Tai namuose didelis džiaugsmas. Bet negalėjome nepriminti ir apie jos sūnų žuvusį Ispanijoje, nors gerai žinojau, kad kiekvienas prisiminimas veria širdį tėvams ir visai šeimynai. Kovotojo paveikslas kabo ant sienos . . . Didelis paveikslas, gražiuose rėmuose. Vaikino veidas ryškus, didelio pasiryžimo. Gaila jo vi-

(Tąsa ant 4-to puslapio)

KADA LIAUDIS PAĖMĖ VALSTYBĖS VAIRĄ Į SAVO RANKAS

Tarybų Lietuvos Ukio Planas 1941 Metams

(Tąsa)

Dar didesni uždaviniai metalo pramonei tenka pramonės mašinų gamyboje. Reikia vietoje gaminti plytinių mašinas, durpių mašinas, medžio apdirbimo mašinas, metalo apdirbimo stakles, paprastesnes tekstilės fabrikų mašinas, atsarginės mašinų dalis, elektros motorus ir kitas panašias mašinas, kurioms vietoje yra didelė paklausa.

Šiuo metu didelis metalo pramonės trukumas yra tas, kad ji neturi nei vienos plieno liejyklos. Tą trukumą turėsime artimiausioje ateityje pašalinti. Plieno liejykla turėtų perdirbti visą geležies laužą, kurio kasmet susidaro apie 3—6 tukstančius tonų. Anksčiau šis laužas buvo pusdykiai eksportuojamas užsienin ir įvairus spekuliantai iš jo gerai uždirbdavo. Tokia liejykla buvo pradėta statyti jau prieš pirmąjį imperialistinį karą, bet ligi šiol taip ir liko nepabaigta.

Kitas metalo pramonės uždavinys yra aprupinti rinką plataus vartojimo reikmenimis. Juk mums reikia peilių, šakučių, spynų, durų ir langų apkaustymo reikmenų, geležinių indų, plaktukų, replių, žirklių, dviračių, vaikų vežimėlių, lovų ir kitų panašių metalo dirbinių. Ir tuos visus gaminius, neskaitant vienos kitos detalės, galime patys pasigaminti. Čia tenka prisiminti š. m. sausio 9 d. TSRS Liaudies Komisarų Tarybos ir Komunistų Partijos Centro Komiteto nutarimą apie plataus vartojimo prekių gamybos išplėtimą, kuris ne tik sudaro šiai gamybai visas sąlygas plėstis, bet kartu ir įpareigoja mus neužmiršti šios labai reikšmingos liaudies gerbuviui gamybos.

Tekstilės Pramonė

Drabužiai yra pirmo reikalingumo prekės, bet ligi šiol musų pramonė patenkindavo tik apie 4% visų tekstilės gaminių paklausos. Vadinasi, didesnę dalį audinių pirkdavome kitur. Ir tuo pačiu metu iš bendro 25—30 tukstančių tonų linų pluošto derliaus tekstilės pramonė perdirbdavo tik apie 1,800 tonų. Apie 5—6 tukstančius tonų pluošto perdirbdavo namų pramonė (virvėms ir audiniams) ir apie 15—25 tukstančius tonų eidavo užsienin kaip žaliava. Bet kaip visiems žinoma, musų žaliavos rezervai yra nedideli, o kraštas yra gana tirštai apgyventas, todėl mums reikia savo žaliavą pilniau apdirbti ir pateikti rinkai galutinai paruoštą gaminį.

Be to, ligi šiol buvo didelis nesuderinimas tarp audimo ir verpimo staklių. Prie kapitalistinės santvarkos beveik visos audyklos gaudavo suverptus siulus ir čia tik išausdavo. Ši aplinkybė musų audykloms trukdė plėsti gamybą. Jos buvo labai priklausomos nuo svetimų verpyklų, nuo svetimų kapitalistų. Karui prasidėjus, tokios priklausomybės liudnas pasekmes tuoj pajutome. Musų fabrikai ištisus mėnesius negaudavo verpalų ir stovėdavo be darbo. Tiesa, Lietuvos Tarybų Respublikai įėjus į TSR Sąjungą, verpalų pristatymas susitvarkė. Tačiau visiškai sklandžiai audyklos gali veikti tik tada, kada greta audyklų yra ir verpyklos, nes tik tuo atveju galima visiškai suderinti jų veikimą.

Taip pat trukdė tekstilės pažangai fabrikų universalumas. Buvo daug visai mažų tekstilės fabrikėlių, kurie turėjo po vienas—dvejas verpimo arba audimo stakles ir, be to, dar užsiimdavo kita, nieko bendra su tekstile neturinčia gamyba, pavyzdžiui, virdavo muilą, ir pan. Savaime suprantama, kad tokie "kombinatai" nieko gero negalėjo pagaminti ir nepagamindavo.

Tarybų Vyriausybė, perėmusi tokioje padėtyje esančią tekstilės pramonę, ėmėsi sistematingo pertvarkymo ir išplėtimo fabrikų. Tos pačios gamybos fabrikai buvo jungiami į didesnius vienetus, nes tik didesnis fabrikas gali išlaikyti reikalingą specialistų kadrą ir tuo užtikrinti normalų mašinų veikimą. Be to, 1941 metais numatyta pastatyti didelę medvilnės verpyklą, kuri galės visas medvilnės audyklas aprupinti verpalais.

Iš kitų didesniųjų darbų verta paminėti Kaune "Drobės" fabriko, Plungėje—buv. Kučinskio—Pabedinsků fabriko ir Biržuose—"Siulo" fabriko rekonstrukciją ir praplėtimą. Numatyti įvykdyti 1941 metais tekstilės pramonės rekonstrukcijos darbai padvigubins tų fabrikų gamybinį pajėgumą. Tikslingesnio mašinų išnaudojimo ir praplėtimo dėka, musų tekstilės pramonė 1941 metais pakels gamybą 67%, palyginus su 1939 metais. Viso į tekstilės pramonės plėtimą 1941 metais numatyta investuoti, be linų perdirbimo pramonės, 9.5 mil. rublių.

Linų Perdirbimo Pramonė

Ligi šiol pas mus linai perdirbami nuo senų senovės įprastu budu, t. y. kiekvienas valstietis juos pats rauna, mirko, mina, bruka, šukuoja. Toks perdirbimo budas nebeatitinka šių dienų technikos, nes linų perdirbimas remiasi biochemiškais procesais, kuriems turi didelės reikšmės temperatura, vandens sąstatas ir kitos sąlygos. Savaime suprantama, kad kiekvienas augintojas negali pavirsti technologu. Todėl kiek yra linų augintojų, tiek pasidaro atskirų pluošto rušių. Toks margas pluoštas tekstilės pramonėje žemai vertinamas, nes iš jo negalima pagaminti viehodų siulų ir vienodų audinių. Be to, linų perdirbimas rankiniu budu, ypač jų mynimas ir brukimas, reikalauja labai daug darbo jėgos, ir tas darbas vyksta nehigieniškose sąlygose. Liaudies ukio planas užsibrėžia iš pagrindų pertvarkyti linų perdirbimą. Tatai bus padaryta per keletą metų. 1941 metais numatyta pastatyti trys dideli linų perdirbimo fabrikai. Į šią pramonės šaką 1941 m. numatoma investuoti per 4 mil. rublių.

Medžio Pramonė

Šiandien išsivysčiusi statyba esamai medžio pramonei stato didelius reikalavimus, ir ji turės pasitempti. Kauno ir Vilniaus lentpiuvių didelis trukumas yra tas, kad jos perdaug smulkios, išblaškytos po visas miesto dalis, neturi priėjimo prie plukdomų upių, neturi vandens baseinų, kur galėtų sandėliuoti neapdirbtą medžiagą, ir dėl smulkumo negali organizuoti medžio atmatų sunaudojimą.

Pagal planą, jau šiais metais bus pradėtas pagrindinis medžio pramonės pertvarkymas; numatyta lentpiuves labiau sukoncentruoti prie plukdomų upių, jas sustambinti ir atlikti kitus darbus. Tiems darbams 1941 metais bus išleista apie 2—3 mil. rublių, ir lentpiuvės turės padvigubinti savo gamybą, lyginant su 1939 ir su 1940 metais.

Kita labai svarbi medžio pramonės šaka yra stalių ir baldų pramonė. Čia turės daugiau pasireikšti pramoninė kooperacija ir vietos vykdomieji komitetai. Didėjant statybai, turi atitinkamai didėti stalių pramonė, nes stalių darbai statyboje sudaro apie 25% visų darbų vertės.

Popieriaus pramonės srityje 1941 metais numatyta ir beveik jau įvykdyta vienas didelis popieriaus fabriko atstatymas ir jau šiemet šitas fabrikas pradės gaminti rušiuojamąjį popierių, kurio musų pramonė negamindavo. Prie tos pačios grupės reikia priskaityti ir kartono pramonę. Kapitalistinėje santvarkoje ji dirbo tik 30% savo pajėgumo. Šiandien visi kartono fabrikai dirba pilnu tempu. Popieriaus ir kartono gamyba, lyginant su 1939 m., padidės 83%. Į šią pramonės šaką 1941 m. bus investuojama daugiau kaip 1 mil. rublių.

(Bus Daugiau)

Moterų Skyriaus Tąsa

Vidurvakarių Lietuvių Moterų Sąryšio Tarimai

Kovo 19 d. įvyko Vidurvakarinių Valstijų Lietuvių Moterų Sąryšio posėdis, kuriame likosi plačiai apdiskusuotas moterų veikimo klausimas.

Raportuose atžymėta, kad dirbama palei geriausių išgalių. Pirmininkė O. Remeikienė raportavo, kad pastaruoju laiku buvo dirbta dėl pasekmingo paminėjimo kovo 8 d. ir kartu jai teko tartis su Brighton Parko kolonijos draugėmis, jog pas jas yra noras ir pasiryžimas organizuoti toje kolonijoje pažangių lietuvių moterų kliubą.

Sekretorė raportavo, kad daug rašiusi į spaudą dėl išgarsinimo buvusio parengimo. Buvusi Detroit, Mich., kovo 8 d. parengimo proga ir pasakiusi ten prakalbą. Detroitiečių parengimas pasisekęs ir ten moterų veikimas gana puikus pasirodė.

Iždininkė K. Keturakienė raportavo, kad iždo pinigų veik nėra, tačiaus kai sugrįš rankpinigiai nuo svetainės ir dalis pelno nuo parengimo, tai iždas sutvirtės.

Valdybos raportas priimtas.

Skaityta pora laiškų: vienas nuo Taikos Kongreso komiteto ir antras nuo S. T. Strauko, kur raginta kviesti Brighton Parko stygų orkestrą į kovo 8 d. parengimą. Abu laiškai priimti, tačiau paskutinio laiško nebuvo galima patenkinti, nes programa buvo jau paruošta, kada jis pasiekė sekretorę. Tačiau Sąryšis yra dėkingas už priminimą.

Pranešta, kad kovo 8 dienos parengimas buvo sekmingas, ir numatoma, kad liks pelno.

Nutarta padėkuoti Cicero Pažangos choruі ir jų mokytojai d. Judzentavičienei už dalyvavimą be atlyginimo koncerte.

Nutarta išrinkti komisiją dėl suorganizavimo Brighton Parke moterų kliubo.

Nutarta susirašinėti su Rockfordo lietuvių moterims, kad suorganizuoti ten moterų kliubą. Jau išrinkta ir komisija iš šių draugių: K. Keturakienė, O. Remeikienė, O. Garšinskienė ir J. Skeberdytė.

Išrinkta delegatė į Taikos Kongresą, kuris įvyks balandžio 5-6 dd., New Yorke.

Diskusuota būsiančio žurnalo reikalu, tačiau palikta galutinai nuspręsti A. L. M. Tarybos Chicagos skyriuj.

Kalbėta, kad tūlos Sąryšio narės nelanko posėdžių. Mūsų vice-pirmininkė turėtų žinoti, kad Sąryšis yra dėl veikimo, o ne taip sau komitetas. Ir jau iš eilės praleidimas 2 posėdžių nėra sveikas apsireiškimas.

Sąryšis pasisakė už didesnį veikimą ir juo daugiau kliubų organizavimą.

Sekr. J. Skeberdytė.

Daugiau Įspūdžių

(Pradžia ant 3 pusl.)

siem draugam, gaila motinai ir visai šeimai . . . Jaunuolis buvo nepaprastai gabus, mechanikas, o labiausiai gabus politiniai ir buvo matoma išsilavins į darbo klesos vadą. Bet jaunuolis žuvo, užsimušė vairuodamas lingonvežimį, nakčia, kadangi karo fronte nebuvo galima turėti šviesų,—nepatirtose vietose važiavo ir nusivertė nuo labai aukštos pakrantės. Kartu žuvo dar du kiti draugai. Motina pasakojo: "Aš iškarto nenorėjau, kad jis važiuotų. Bandžiau atkalbėti. Bet jis ramindamas mane pasakė: 'Mamyte, tu turi jau suprasti, kad aš nesu tik tavo sūnus. Aš sūnus visos darbo klesos. Tu turi persiaukėti save ir suprasti.' Ir atsisveikinimo valandoje, lyg nujausdamas savo likimą, pareiškė su ašaromis akyse: 'Likit sveiki, draugai ir šeima. Aš vieno iš jūsų prašau, jei aš žūsiu, tai žiūrėkite, kad užpildytumet mano vietą, nes darbo labai labai daug yra'."

Ir motina, tai d. Ražanskienė, tik vieno verkia, kad ji perdaug atsiskyrusi nuo centro ir negali prisidėti prie didesnio darbo. Apsigyveno čia tik pataisyti savo sveikatą.

Draugai Ražanskai mano persikelti į parankesnę vietą, kur būtų geresnė transportacija ir tada žada pildyti sūnaus reikalavimą.

Nežiūrint kiek liūdnų atsitikimų pasakojo, bet labai malonų laiką praleidau besisveičiuodama ir viešėdama pas draugus Ražanskus.

Po pietų ant rytojaus apleidome Ražanskų garbingą šeimyną.

VILNIES BAZARAS

BALANDŽIO (APRIL) 4, 5 IR 6 DD.

Liet. Auditorium

3133 S. Halsted Street, Chicago, Ill.

Į CHICAGOS DARBUOTOJUS:

Plačiosios Chicagos vilniečiai! Visas didysis ir sunkusis darbas reikalinga mums atlikti. Šiomis dienomis panaudokime savo gabumus, spėkas ir širdingumą. Yra šimtai biznierių, pas kuriuos apsilankius, noriai vieną kitą daiktą paaukos. Susirinkimuose kelkime bazaro klausimą ir, kas svarbiausia, patys pagal išgalę paaukokime vertingesnių daiktų. Bridgeportas, Cicero, Roselandas, Brighton Parkas, Marquette Parkas, West Pullmanas ir kt., subraukite darban!

Į KOLONIJŲ DARBUOTOJUS:

Draugai vilniečiai, pažangios spaudos budavotojai! Dienraštis "Vilnis" rengiasi šiais metais prie didelio Bazaro. Kiekvieną metą kolonijos duosniai atsiliepdavo, tikimasi ir šiais metais širdingo pasidarbavimo. Bazaras visai netoli. Skubėkite savo kolonijoj matyti biznierius, organizacijas, pavienius dėlei aukų, daiktų ir visokeriopos paramos. Apie pasekmes greitai praneškite "Vilnei" raštinėj.

Dovanos prie Įžangos Tikieto

Penktad., Balandžio 4 d.	Šeštadienį, Balandžio 5	Sekmadienį, Balandžio 6
Westinghouse Elektrikinis Prosas $6.00	Riešinis Bulova Laikrodėlis $10.00	Elektrikinis Ship Clock $13.00

BUS GRAŽUS PROGRAMAS IR GERA ORKESTRA ŠOKIAM

Bazaras Įvyks Sekančiomis Dienomis:

Penktadienį, Balandžio (April) 4tą, 7 Valandą Vakaro
Šeštadienį, Balandžio 5-tą, 5-tą Valandą Popiet.
Sekmadienį, Balandžio 6tą, 2-rą Valandą Popiet.

Įžanga del trijų dienų tik 25c. Ir galėsite laimėti visas tris dovanas.

CHICAGOS IR APIELINKĖS ŽINIOS

SLA KONFERENCIJOJE NĖRA LAIKO DISKUSUOT SAVUS REIKALUS

Nešvarus Naujieniečių Puolimas Ant SLA 6-to Apskričio Iždo

Pereitą sekmadienį, Burnsidėj, įvyko SLA 6-to Apskričio metinė konferencija. Apskrityje priklauso 19 kuopų, kurios turėjusios išrinkusios 146 delegatus, bet atsilankė tik 79.

Paskyręs įvairius komisijas ir iki mandatai sutvarkyta, pirmininkas Dr. A. Montvidas pakvietė kelis delegatus pakalbėti "apie Susivienijimo labą ir gerovę." Paskutinis kalbėjo Grigaičio bernelis V. Stulpinas. Matyti, išanksto tarpe jo ir pirmininko buta susitarta, nes ir perstatydamas jį Motvidas pastebėjo, jog Stulpinas "išaiškins "kodel ši konferencija turėtų buti rami."

Na ir "išaiškino!". Pradėjęs nuo Mussolinio ir Hitlerio, užbaigė "garbingaja griekų (gal graikų?) tauta." Girdi, nors lietuvių tauta ir neskaitlinga, bet, jei mes "laikysimės vienybės" (su Smetona) tai visi "pasaulio galiunai" turės su mumis skaitytis.

Konferencijos eigoje vėliaus paaiškėjo, kodėl Stulpinui buvo pavesta tokia "paskirtis." Mat, Montvidas ir kiti apskričio valdybos nariai jau buvę nusitarę patuštinti iždą išmetant porą desėtkų dolerių į Smetonos sterblę. Reikėjo sudaryti "publikos opiniją."

Pinigai, Oi Tie Pinigai!

Pereitoj pusmetinėj konferencijoj valdyba buvo įpareigota ištaisyti tam tikrus finansinius netikslumus dar nuo to nelaimingojo seimo "down town". Kaip tik Montvidas perskaitė valdybos raportą, kuriame pasakyta, jog valdyba nieko neužbaigusi; viskas tebėsą kaip buvę ir tegul konferencija "išskalbia nešvarius baltinius"—tuoj kilo didelis protestas. Delegatas Puida duoda įnešimą valdybos raportą "padėti ant stalo." Keli delegatai įnešimą paremia. Pirmininkas grąsina Puidą išmesti laukan. Šis neišsigąsta. Maršalka nedrysta pildyti pirmininko patvarkymą. Taip negeistinas delegatas ir pasilieka, o konferencijoje triukšmas tęsiasi pusvalandį ar daugiaus.

Bet dar didesnis triukšmas kyla, kaip iždininkas brolis Zalatorius raportuoja "neužbaigtą reikalą" iš seimo rengimo komisijos. Raporte tik ir mirga vardas "Naujienų" įgaliotinio V. B. Ambrose. Baisiai ilga istorija ir vis... tampriausiai susijusi su finansais. Trumpai suglaudus, kaip brolis Zalatorius raportavo, istorija sekama:

Seimo rengimo komisija išleido knygelę, kuriai buvo rinkta biznierių skelbimai. Rinkėjams komisija sutiko mokėti nuo gautų skelbimų po 25% komiso. Į iždininkus pasisiūlė V. B. Ambrose, bet komisija išrinko bepartyvį pilietį J. Balčiūną. Ambrose tuom nepasitenkinęs ir Balčiūną įskundęs Montvidui, kuris pastarąjį "paliuosavo iš iždininko pareigų." Pagaliau, suvedus skaitlines paaiškėję, kad apmokėjus visas bilas ir atsiskaičius komisją, pas Ambrose dar lieka Apskričiui priklausomų pinigų $48.75. Negalėdami atgauti, ar nenorėdami, Apskričio viršininkai "susimylėjo" ir nuo savęs paskyrė Ambrosei dar 25 nuošim. komiso. Bet to dar negana. Iždininkas perskaito Ambroses laišką, kuriame jis reikalauja iš Apskričio $33.00 už knygelės suredagavimą ir "karikaturų" skaitymą! To tai jau buvo perdaug. Ir kiek vargšas Montvidas nebandė raitytis, konferencija griežtai įpareigojo valdybą iškolektuoti iš Ambroses visus Apskričiui priklausomus pinigus.

Šis "Susivienijimo labo ir gerovės" punktas užmušė apie porą valandų brangaus laiko. Bet to negana. Konferencijai dar reikėjo išrišti kitas finansinis "nesusipratimas ," kurį Apskričio valdyba nepajiegė ar nenorėjo užbaigti. Ir vėl to nelaimingojo "down town" seimo palikimas. Šio "nesusipratimuko" istorijukė sekama:

Laike seimo "down town" surengta bankietas, kurio komisijos pirmininke buvo buvusioji Amerikos Lietuvių Kongreso iždininkė p-lė Mikužiūtė. Kita panelė išanksto pardavinėjusi bankieto bilietus ir pinigus nusinešusi namo. Tuojau po seimo jai prisiėję išvažiuoti atostogom iš miesto. Prieš išvažiuodama parašiusi laišką Mikužiūtei, įdėjusi į papraštą voką tris dešimtes ir vieną dolerinę ir pasiuntusi. Kada už ilgoko laiko sugryžusi į miestą, tai tik tada sužinojusi, jog Mikužiūtė pinigų nei laiško negavusi!

Abiem pasiaiškinus (Mikužiūtė tą padarė dar pirmesnėj konferencijoj), delegatai nebematė kitokios išeities kaip dovanoti pusę prapuolusių pinigų, o kitą pusę, $15.50, prižadėjo Apskričiui priduoti toji mergina, kuri siuntusi pinigus.

"Demokratiška" Grigaičio Dvasia"

Pats "daktaras" Grigaitis konferencijoj nedalyvavo, bet jo "dvasia" pilnai pasireiškė asmenyje Dr. Montvido. Ir dar kaip "demokratiškai!"

Pats pirmininkas Montvidas pasiūlo paaukauti iš Apskričio iždo $10 "pabėgėliams iš Lietuvos." Stulpinas "pataiso" pasiūlymą, kad permažai; reikia paskirti bent $20. Miściškitienė "pataiso" pataisymą, pridėdama dar penkinę. Svetainėj kyla banga protestų, daugiausiaj iš eilinių sandariečių tarpo. Girdisi klausimai: *"Kas tie pabėgėliai?" Kodėl jie bėgo į Vokieliją?" "Kodėl mano giminaičiai niekur nebėgo ir neprašo jokių aukų?"* Pirmininkas neleidžia diskusijų, bet paleidžia įnešimus balsavimui. Už $25 pakyla kelios rankos. Suskaito ir paskelbia—33. Dr. Montvidas parciškia, jog įnešimas "priimtas." Svetainėj vėl triukšmas. Delegatai reikalauja leisti ir tiems balsuoti, kurie priešingi aukavimui smetonininkams. Pirmininkas padaro savotišką "demokratišką" sprendimą, kad priešininkams balsuoti neleisiąs, nes *"tokio įnešimo nebuvo!"*

Prie užbaigos norėčiau paklausti Dr. Montvidą: Ar tamsta, gerbiamasis, turėsi tiek drąsos paimti iš SLA Apskričio iždo $25 ir atiduoti smetonininkams remdamasi tokiu "nubalsavimu?" Juk, man rodosi, supranti, jog tai būtų nelegalu ir bile vienas šio Apskričio narys galėtų legaliu būdu tokį žygį užprotestuoti.

Dar daugiau. Konferencijoje pareiškei, kad smetonininkams auka "nutarta" išmokėti, nes už tai balsavo 33 delegatai. Bet juk aplie tiek pat balsų gavo ir tamstos oponentas į Apskričio pirmininkus. Tai kodėl nepaskelbei jo išrinktu?

Pagaliau, juk Dr. Montvidas turėtų žinoti, kad tos aukos smetonininkams į Vokietiją *negali ir nebus persiųstos.* Tai biauriausias blofas! Nebūtų taip šlyštu, jei tokie Montvidai ir Grigaičiai aukautų patys savo pinigus. Bet kuomet vartojama tokios metodos tuštinimui organizacijos iždo, tai atsisveikinimas su paprasčiausiu padorumu.

—*L. Jonikas.*

NACIŲ LAIKRASTIS MEKSIKOJ SULAIKYTAS.

Meksikos Miestas, kovo 30.—Laikraštis "Diaro De la Guerra" sustojo ėjęs. Tai buvo nacių propagandos laikraštis meksikiečių kalba.

Vichy.—Francūzijos vice-premieras Jean Darlan matysis su Japonijos užsienio ministru Matsuoka.

Labai Gerai Pavyko Kankliečių Parengimas

Žmonių Buvo Pilna Sokol Hall

Pereitą sekmadienį L. K. M. Choras suvaidino operetę "Valcų Sapnas." Publikos prisirinko pilna Sokol Hall pasižiūrėti vaidinimo, pasiklausyti puikios Oscar Strauso muzikos ir pasiklausyti žavėjančių dainų.

Operetė "Valcų Sapnas" jau trečia operetė tokio dydžio statoma mūsiškio choro. Du metai atgal Kanklių Choras suvaidino "Student Prince." Turėjo puikaus pasisekimo. Pernai choras lošė "Vagabond King." Pereitą sekmadienį chicagiškė publika turėjo progą pamatyti kankliečių perstatytą "Valcų Sapnas."

Visos operetės buvo labai vykusiai suvaidintos. Kaipo megėjai vaidylos ir dainininkai nepaprastai puikiai pasižymėjo. Operetę "Valcų Sapnas" geriau išpildė, negu pirmesnes. Dainavimas, vaidylų įsigyvenimas į pavestas roles ir paties choro dainavimas bei merginų baletas publikoj sukėlė tokį entuziazmą, jog kelias minutes vaidylas estradoj laikė ir iššaukė dar ir dar pakelti užlaidą. Gėlių puokštų buvo labai daug.

Juozas Kenstavičius choro mokytojas pasižymėjo nepaprastai dideliu gabumu ir pasiryžimu, kad jau statyti ką nors didesnio, tai pastatyti profesionališkai. Choristai puikiai kooperavo, ir, žinoma, daug turėjo pavargti, kad tokį veikalą gerai susimokinti.

Vadovaujančią rolę "Valcų Sapnas" turėjo F. Jokubauskas, "Sylvanijos" karalius. Kaipo nusibankrutijusios valstybės karalius ir ant dukters ištekėjimo dedąs (per pasiskolinimus) valstybės numatytą sustiprinimą, puikiai lošė. Antra taipgi svarbi rolė, tai karaliaus dukters Helenos. Šią rolę vaidino O. Sokaitė. Jos gestai, liūdėsis ir dainavimas puikus. Nikio, Helenai peršamo jaunikio rolę turėjo Sarsevičius. Jis turi gražų tenoro balsą. Jo rolė buvo sunki. Dainavo gražiai. Vaidinti jam ėjosi posunkiai, stokavo įsigyveninjo į perstatomą charakterį. Ketvirta labai svarbi rolė, kurią puikiai išpildė A. Kenstavičienė, tai amerikietės šnipės Kay. Ji laimėjo Nikio meilę už ką visą laiką veda atkaklią kovą, kad Nikis neapsivestų su Princese Helena. Viskas taip išėjo, kad Princesė gauna savo mylimą Rupertą, o Kay Nikį, tik Sigismundas, kuris visą laiką darė intrigas ir siekė Helenos meilės, palieka nusivilęs ir karaliaus paštumtas nuo dvaro. Šią rolę vaidino P. Stogis.

Tenka prisiminti, kad sekmadienio vaidinime pasimatė keletas naujų lošėjų iš merginų ir vaikinų. Ateityje iš jų bus puikūs vaidylos.

Apie veikalą tenka trumpai pasakyti, kad jis ne iš liaudies gyvenimo. Muzika, dainos ir vaidylų puikus lošimas, kaip ir viso choro dainavimas, būtų suteikęs kur kas daugiau publikai pasitenkinimo, jeigu veikalas būtų iš liaudies gyvenimo. Bet tai jau kitas dalykas. Dėl temos vaidylų puikų vaidinimą, dainas ir muziką negalima žeminti. Choras pasižymėjo kuo geriausia: profesionališkai perstatė "Valcų Sapnas."

Po vaidinimo publika vaišinosi iki vėlumos apatinėj salėj. Šokiai ėjo prie dvieju orkestrų: apatinėj ir viršutinėj salėj.

Operetės perstatymas lėšavo apie $1,000. Neteko su komisija išsikalbėti apie finansinį parengimo pasisekimą, bet abejonės nėra: chorui liks pelno keletas šimtų dolerių. **Rep.**

RADIO

Dalnuos Radio "Grenadieriai", "Gimnastės," "Keista Žmona," Sposai, Žinios, Pranešimai ir t.t.

Primintina radio klausytojam užsistatyti savo radio ant stoties W.G. E. S. 1390 kilocycles, 7-tą val. vakaro, ir pasiklausyti regularių antradienio radio programo. Šios dienos programas bus specialiai gerai pirrengtas: bus dainų, muzikos, drama, juokai, žinios, pranešimai ir t.t. O tą visą išpildys žymūs talentai. Tarpais taip pat dainuos visuomenės mėgiamas ir senai girdėtas "Grenadierių" trio, harmoningas "Gimnasiščių" duetas, drama "Keista Žmona", šauni muzika, na, e programo vedėjai turi daug svarbių žinių, pranešimų, patarimų ir t.t. Šiuos programus jau 12 metų nuolatos leidžia Peoples Furniture Company Krautuvė, 4179-83 Archer Avenue, kame šiomis dienomis eina didelis pavasarinis išpardavimas visokių namam reikmenų.

Pranešimai iš Kitur

CLEVELAND, OHIO
Pranešimas ALDLD 22-ros Kuopos Narlams

Susirinkimas įvyks balandžio 8 d., utarninke, 7 val. vakaro. Tad visi būkite laiku ir mes turėsime trumpą ir svarbų pasitarimą, nes tą patį vakarą toje pačioje vietoje, tai yra, Lietuvių Darb. Svetainėje, 920 E. 79th St., įvyks ir "Vilnies" redaktoriaus, drg. H. Jagmino, didelės ir interesingos prakalbos. (1c5)

Pavasarinius ir Velykom Drabužius Pirkite Dabar Pas
GABEL'S
VYRAMS, MOTERIMS IR VAIKAMS

Vyrišiki
Siūtai
ir
Topkočiai
$14.50
ir aukščiau

Moteriški
Sportiški
Kotai
ir
Siutai
$7.95
ir aukščiau

Berniukų Siūtai
Su Dviem Porom
Kelinių
Tiktai už
$4.95

MERGAIČIŲ
KOTAI
Įvairios Mieros
Tiktai po
$4.50

500 NAUJŲ PAVASARINIŲ SUKNELIŲ
kurių vertė nuo $4 iki $5
Dabar tiktai $1.88
GABEL'S CLOTHING STORE
733 W. Maxwell Street, Chicago, Illinois

WISCONSIN POULTRY
AND MARKET
3227 S. Halsted St. Chicago, Ill.

Geriausios rušies paukščiai ir šviežiai kiaušiniai,—ką tik atvežta nuo farmų. Kainos ir patarnavimas jus patenkins.
Tel. Victory 3144 F. Mockus, Sav.

Vidurmiesčio Raštinė Atdara nuo 11 Val. Ryto iki 4-tos Valandos Popiet.

Turėkit Dailius, Gamtiniai Atrodančius
MONEY-BACK GUARANTEE OF SATISFACTION
FIT-RITE False Teeth
TRADE MARK REGISTERED
60 DAYS' TRIAL
$9.50 UP
MES DIRBAME DANTŲ PLEITAS tagal mūsinas formas ir jaskyma įsisiuntuoto ir registruoto dentisto. DUODAM 60 DIENŲ ISBANDYMUI. Jei būsite nepatenkinę, tai visus pinigus sugrąžinsime. Apskaitliavimas Dykai! Taisome ir perdirbame senas pleitas. Dienos patarnavimas dykai. Galite mokėti kartą į mėnesį. Sutaupinsite pusę ar daugiau ant pleitų, imdami iš mūsų laboratorijos. Didžiausia Dantų Pleitų Iždirbystė. Atlikite siandėm.
* PERMATOMI * BE VIRŠU * DALIS PLEITŲ
G. P. JOHNSON, Pres.
Vidurmiesčio raštinė atdara trečiadieniais iki 6-tos val. vakaro; antradieniais ir ketvirtadieniais iki 7 v. vak. Visos kitos raštinės atdaros trečiadieniais iki 5-tos valandos vakaro.
A.A.A. DENTAL LABORATORIES, Inc.
Main Raštinė: 1555 MILWAUKEE AVE. Phone Arm. 5558
Siaur.-vak. Rai.: 4631 IRVING PARK RD Phone Pal. 4227
Vidurmiestyj Raštinė: 202 S. STATE ST. Phone Web. 4630
South Side Raštinė: 404 E. 47th-STREET. Phone Atl. 9880
North Side Raštinė: 4731 BROADWAY.

Naudokitės Pavasario
Žemom Kainom
BUDAVOKITE DABAR!
TAUPYKITE!
Ir Lai Ekspertai Atlieka Jums Darbą
Pasistatykit Garažą
Ant Jūsų Loto Su Unijos Darbu $145
$5 PER MONTH
Apžiūrėsime Jūsų jarda pirm budavojimo be jokių iškaščių. Žemos kainos apdarymui porčių. Įmokėti nereikia, išmokėjimai maži.
Kodėl nepakeisti tuščio loto ant pinigų.
Dastatykit Etika, Flatą ir Padėtinkite Įeigas.
Atdara nedėliomis nuo 10 ryto iki 4-tos val. popiet
Mūsų atstovas gali pas jus apsilankyti dienomis arba vakaraiz.
KAROL KAFKA, Prez.
City BUILDING & LUMBER CO.
2301 S. PULASKI ROAD
LAWNDALE 3010

Celia's Beauty Shop
So. Halsted & 60th Place

Permanent Waves
nuo $2.00 iki $5.00
Su Mašina arba Machinless
Darbą Garantuojame
Dėl appointmentų pašaukite
Wentworth 1469
C. Gailiūnas, Savininkė

Tel. Yards 1651.
John A. Laudont
Tavern
Vynas, Likeriai, Geras Alus
Cigarai ir Užkandžiai.
3538 S. Halsted Street
Ir
Mėsos-Groserio Krautuvė.
3441 S. Morgan Street

JONAS TRIBAS
Peilių Išdirbėjas
1469 W. 19th St.,
Gary, Ind.
Išdirbu geriausios rušies peilius, kokių tiktai kam reikia.
Darbas garantuotas.

URBA GĖLININKAS
Gėlės Mylintiem, Vestuvėm, Bankietam, Laidotuvėm, Papuošimam
4180 Archer Avenue
Phone: LAFayette 5800

Siunčiame Gėles Telegramomis į Viso Pasaulio Dalis
LOVEIKIS—Kvietkininkas
GĖLĖS VESTUVĖM, BANKIETAM, PAGRABAM
3316 So. Halsted St. Chicago Yards 7308

LAIDOTUVIŲ DIREKTORIAI
Nariai Chicagos ir Ciceros Lietuvių Laidotuvių Direktorių Associacijos
Turime Koplyčias Visose Miesto Dalyse
Ambulanso Patarnavimas Dieną ir Naktį

J. LIULEVIČIUS
4348 SO. CALIFORNIA AVENUE
TELEFONAS: LAFAYETTE 3572

ALBERT V. PETKUS
4704 SO. WESTERN AVENUE
TELEFONAS: LAFAYETTE 8024

ANTHONY B. PETKUS
1410 SO. 49th COURT TELEFONAS: CICERO 2109
6812 S. WESTERN AVE. TELEFONAS: GROVEHILL 0142

S. P. MAŽEIKA
3319 SO. LITUANICA AVENUE
TELEFONAI: YARDS 1138 & 1139

ANTANAS M. PHILLIPS
3307 LITUANICA AVENUE
TELEFONAS: YARDS 4908

LACHAWICZ ir SUNUS
2314 W. 23rd PLACE TELEFONAI: CANAL 2515 & 2516
SKYRIUS: 42 E. 108th ST. Telefonai: Pullman 1270 & 2515

P. J. RIDIKAS
3354 S. HALSTED ST. 710 W. 18th ST.
VISI TELEFONAI: YARds 1419

CHICAGOS IR APIELINKĖS ŽINIOS

Į BAZARĄ, Į BAZARĄ: PADĖT 'VILNIAI', KĄ NORS LAIMĖT, PASILINKSMINT

"VILNIES" BAZARAS JAU ČIA PAT

Taip, žmonės dabar labai daug kalba apie "Vilnies" bazarą, kuris prasideda šio penktadienio vakarą (4 balandžio). Su kuo tik teko sueiti užvakar per kankliečių parengimą (o ten buvo virš tūkstančio žmonių), nesutikau nei vieno asmens, kuris būtų pasakęs, kad nedalyvaus "Vilnies" bazare. Visi pribus ir savo draugus bei kaimynus atsives.

Sueinu Mrs. L. Peters (Palsudskienę). Ji pareiškia: Būsiu ir dovanoju "permanent wave," tai dovana dešimties dolerių. K. Kairys, buvęs "Vilnies" direktorius, sako: "Būsiu, jau daug ką aukavau, dar gausiu kumpį ir atsivesiu didelį būrį žmonių." Tą patį pakartoja ir V. Raila, Ziksai, Plečkaičiai, Jančiai, Paltanavičiai ir šimtai kitų. Visas pasižadėjusių pavardes sunku būtų ir sudėti. Vėšys ir Milda Česnienė gerų žinių pranešė iš North Side. Mrs. Trusk sako atgabensianti puikių dovanų. J. Gegužis ir jo žmona (nesenai apsivedę) žada gerai pasidarbuoti.

Kalbuosi su kenoshiečiais A. Lastausku ir P. Sprindžiu. Klausiu ar daug kas iš Kenoshos atvažiuos? "Mes atvažiuosime didelis būrys," pareiškia juodu. Tą patį girdžiu iš Waukegano atstovų—Paulausko, Paurazo ir Dauderio.

O štai mūsų geri kaimynai G. Ragauskas ir Kolienė. Jie atvyks su didoku būriu žmonių iš Indiana Harbor ir East Chicago.

Visi ženklai rodo, kad tūkstančiai žmonių dalyvaus "Vilnies" bazare. Dabar reikia tik to supratimo, kad visi, kurie pasižada būti "Vilnies" bazare, atsivestų kuo daugiausia savo draugų bei kaimynų. Todėl kuo smarkiausiai agituokime už lankymąsi bazare. Kvieskime savo draugus, pažystamus, kaimynus, telefonuokime jiems, o kas toliau gyvena — parašykime jiems laiškus. Nelaukime, tuoj parašykime.

Jei visi dirbsime iš peties ir iš širdies, tai bazaras bus tikrai labai didelis.

Bazaras prasideda pėtnyčios vakare, Lietuvių Auditorijoj. Subatoj bazaras prasidės nuo penktos valandos, o nedėlioj nuo antros po pietų.

Kviesiys.

Vietiniai Pranešimai

BRIGHTON PARK

Lietuvių Kulturos Ratelio susirinkimas įvyks trečiadienį, balandžio 2 d., 8 val. vakaro, Hollywood Svetainėje, 2417 W. 43rd St. Malonėkite visi nariai dalyvauti. (1-2)

L. K. Ratelio Rašt.

ROSELAND

Roselando Liet. Kultūros Dr-jos mėnesinis susirinkimas įvyks ketvirtadienį, balandžio 3 d., 7:30 val. vakaro, L.D. Svetainėje, 10413 So. Michigan Ave. 1c3)

S. Dilis, Rašt.

BRIDGEPORT

LLD 19-tos kuopos susirinkimas įvyks šiandien, balandžio 1 d., 8 val. vakaro, "Vilnies" svetainėje, 3116 S. Halsted St.

Valdyba kviečia visus atsilankyt.

MARQUETTE PARK

LDS 127 kuopos susirinkimas įvyks balandžio 1 d., 8:00 val. vakaro, po antrašu: 6908 So. Western Ave., Marquette Hall. Nariai malonėkite dalyvauti ir atsiveskite naujų narių.

(1) Nut. Rašt. **M. Verbickienė.**

ATNAUJINAM IR PAGRAŽINAM

Gyvenamų, Miegamų ir Valgomų kambarių rakandus; padarom kaip naujus už prieinamą kainą.

Meistriškumą garantuojame.

Paleukite mus iš bile kur

VICtory 5619

FORT DEARBORN FURNITURE STUDIO

Laiškas nuo J. Stupur, 2139 So. Broadway, Portland, Ore

Gerb. "Vilnies" Bazaro Komisija:

Čionais mes iš tolimo Portlando, Ore., prisiunčiame baksą gražių rankų darbo dalykų "Vilnies" bazarui vertės už $25.

Linkime geriausio pasisekimo "Vilnies" bazarui.

K. Marges, 2326 S. W. Park Pl., Portland, Ore., padušką vertės $3.

A. Savicky, 2326 S. W. Park Pl., Portland, Ore., table cloth vertės $5.

S. Stupurienė, 2139 S. W. Broadway, Portland, Ore., pillow cases $5.

A. Murphy, 442 Roosevelt St., Portland, Ore., pot holders and pin cushion $2.

A. Urbonienė, 2186 N. W. Glison, Portland, Ore., davenport set $10. Viso $25.00.

—o—

Chicagiečių Aukos

George's Tavern, 3159 South Halsted St., per Petroką aukavo kvortą degtinės.

J. Keturakis aukavo lempą ir baksą cigarų.

John Stočkus—pinigais $1.

John Stasiūnas—$1.

Vytautas Bacevičius, pianistas-kompozitorius—$3.

Bruno Gaidomavičius per Kleboną ir Kaminską aukavo 3 kvortas degtinės ir 2 kvortas vyno.

A. Demikis, 3128 Warren Ave., $1.00.

Elizabeth Strazdas, 3990 Archer Ave. — išsiuvinėtą rankšluostį.

Matilda J. Toleikienė, 129 E. Lloyd St., Shenandoah, Pa.—išsiuvinėtą lėlę, porą pillow cases.

Katie Deneky, 128 E. Penn St., Shenandoah, Pa. — išsiuvinėtų rankšluosčių.

Mrs. C. Silkitis, 7333 Geary Blvd., San Francisco, Cal., aukavo padušką.

J. Nakvosas, 8216 Vincennes Ave.—3 kvortas arielkos $5.

Kinder, laikrodininkas, 3557 Archer Ave.—radio $10.

C. K. Budris, 2710 W. 59th St., galioną vyno $2.

Valentinavičius, 4618 S. Western Ave.—1 kvortą arielkos $2.50.

A. Vaicikonis, 6410 S. Ashland Ave., 1 kvortą arielkos $2.

J. Zalga, 6637 S. Ashland Ave. —galioną vyno $2.

Mr. Mat — $1, J. Gelgaudas —$1.

Visiem aukotojam tariame širdingą ačiu.

"Vilnies" Admi .

Šiandien LLD 19-tos Kuopos Susirinkimas

Lietuvių Literatūros Draugijos susirinkimas įvyksta kiekvieno mėnesio pirmą antradienį, tai pripuola šiandien, pirmą dieną balandžio, 8 val. vakare, "Vilnies" svetainėj, 3116 S. Halsted St.

Valdyba kviečia narius atsilankyti į susirinkimą. Dabar eina vajus gavimui naujų narių, tai turime rūpintis, kad vajus būtų sekmingas.

Taipgi Centras ragina, kad nariai mokėtų duokles, nes Centrui sunku išpildyti užsibrėžtą tikslą, kada trūksta pinigų. O reikia žinoti, kad viskas pabrango, tai leidimas žurnalo "Šviesos" ir knygų labai pasunkėjo.

Valdyba.

Virš Šimtas Delegatų Dalyvavo Gegužinės Konferencijoj

Sekmadienį La Salle West Room salėj įvyko darbo unijų ir fraternalių organizacijų atstovų konferencija prisirengimui paminėti pasaulio darbininkų šventę, gegužės pirmą.

Nuo darbo unijų, ADF ir CIO lokalų ir nuo fraternalių organizacijų dalyvavo per šimtą atstovų. Nuo cigarmekerių unijos, nuo kitų unijų atstovai pasakė reikšmingas kalbas apie einamas darbininkų kovas, apie pirmos gegužės kilmę ir apie karo verpetų siautimą, kurie traukia į Ameriką į karą.

Davis Brown pasakė reikšmingą kalbą apie Harvester darbininkų streiką ir jų laimėjimus, kad darbininkai privertė kompaniją sueiti į derybas, nuo ko taip spyrėsi bosai iki šiol.

Kas metai Chicagos darbininkai iškilmingai pamini gegužinės šventę. Paminės ir šiemet. Vykinti konferencijos nutarimus, išrinko platų komitetą, kuris imsis prirengti demonstraciją. Dėl demonstracijos prirengimo reikia dikčiai lėšų, tai atsišaukė į visas organizacijas po dolerį kitą tam reikalui paaukoti.

Dar šauks antrą konferenciją, kad viską gerai prirengti. Kita konferencija numatyta sušaukti apie pusę balandžio.

Mačiau keletą lietuvių delegatų nuo Cicero, Roselando, Bridgeporto, Brighton Parko organizacijų.

Lietuviai darbininkai visuomet prisideda aktingai prie darbininkų šventės minėjimo. Jie veikliai imasi dalyvauti ir šiemetiniam paminėjime.

Rep.

Hutchison Prieškarinė Prakalba Per Radio

Dr. R. M. Hutchins, Chicagos Universiteto prezidentas, pasakė prieškarinę prakalbą per radio pereitą sekmadienį. Jis nurodė, kad karas atneštų daug nelaimių šiai šaliai. Jis pažymėjo, kad dabar daugiau žmonių priešingi karui, negu keletas mėnesių atgal. Pridūrė ir tą, kad šios šalies žmonės neturėjo progos pareiškti savo prieškarinį nusistatymą, nes abiejų partijų kandidatai pereituose rinkimuose gyrėsi, kad darys viską išlaikyti šalį nuo karo.

Pirmiausia, sakė Hutchins, žlugtų demokratija ir čia įsisteigtų diktatūra.

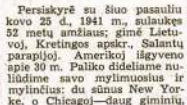

A. A.

FRANCIŠKUS ŠEPNICKAS

Persiskyrė su šiuo pasauliu kovo 25 d., 1941 m., sulaukęs 52 metų amžiaus; gimė Lietuvoj, Kretingos apskr., Salantų parapijoj. Amerikoj išgyveno apie 30 m. Paliko dideliame nuliūdime savo mylimuosius ir mylinčius: du sūnus New Yorke, o Chicagoj—daug giminių, draugų ir pažystamų. Paskutiniu laiku gyveno W. Pullmane.

Kūnas pašarvotas Lechawicz koplyčioje, 44 E. 108th St., Roselande. Laidotuvės įvyks balandžio 1 d., 2:30 val. Ilydės iš Lechawicz koplyčios į Lietuvių Tautiškas Kapines.

Visi A. A. Pranciškaus Šepnicko giminės, draugai ir pažystami esat širdingai kviečiami dalyvauti laidotuvėse ir suteikti paskutinį patarnavimą ir atsisveikinimą.

Nuliūdę liekame,
Sūnai, Giminės ir Draugai.

Laidotuvių apeigas veda laidotuvių direktorius Lechawicz ir Sūnus. Tel. Pullman 1270.

STREIKIERIAI DEMONSTRATYVIAI SUGRYŽO Į McCORMICK DIRBTUVĘ

Tarpininkavimo Taryba Davė C.I.O. Unijai Užtikrinimą

Traktorių Skyriaus Darbininkai Gryž į Darbą Vėliau

Vakar tūkstančiai Harvester streikuojančių darbininkų susirinko prie McCormick dirbtuvės anksti ryte. Apie 7-tą valandą tuščiam lote prie Blue Island apie 4,000 darbininkų atlaikė mitingą. Travis, CIO unijos direktorius, pasakė instruktyvę prakalbą.

Policijos buvo keliolika šimtų visur apie dirbtuvę. Mėlynasis raikštis, kaip darbininkai dažnai kartojo, saugojo bosų interesus. CIO kalbėtojas Travis padarė keletą pareiškimų policijos adresu, nurodant, kad seržentas Barnes, kuris komandavo policijai prie McCormicko dirbtuvės, "veikė ranka rankon su ADF raketieriais prieš CIO uniją, nes čia yra demokratija, o politikieriai demokratijos nenori."

Brolis Cavarso, streiko derybų komiteto narys, atsišaukė į darbininkus ragindamas eiti į darbą demonstratyviai: eiti į dirbtuvę su laimėjimais unijos pusėj ir ten budavoti organizaciją. Streikas pasibaigė ir už ribų Harvester Co. dirbtuvės ir darbininkai sugryžo į darbą, tai Richmond, Ind., ir Rock Falls, Ill.

Unijos Laimėjimas

Unijos vardu kalbėtojas Skiner pareiškė, kad Farm Equipment Workers unija daug laimėjo. Tarpininkavimo Taryba iš Washingtono šeštadienį atsiuntė telegramą, kad darbininkai gryžtų į darbą. Unija atsakė telegramu, kad tol negryž į darbą, kol neduos užtikrinimo. Atėjo antras telegramas nuo Tarpininkavimo Tarybos iš Washingtono, kad unijai duodama užtikrinimas:

1. Harvester Co. vardu F. McCormick sutikęs su darbininkais sueiti į derybas statomais reikalavimais tartis, tai algų pakėlimas ir darbo nuo kavalkų panaikinimas. Iki paskutinės dienos darbdaviai spyrėsi, kad jie neis su darbininkais šiais klausimais į derybas.

2. Davė užtikrinimą, kad nei vienas darbininkas nebus diskriminuojamas. Visi lygiateisiai gryžta į darbą.

3. Davė užtikrinimą, kad CIO unija turi teisę kalbėti visų keturių Harvester Co. dirbtuvių vardu, tai traktorių skyriaus, McCormick, Rock Falls ir Richmond, Ind. Žinoma, ADF taipgi gali statyt savo reikalavimus.

Pergalės Demonstracija

Pribuvus į centralinį punktą prie McCormick CIO lokalo buveinės, jau radau pusėtinai daug darbininkų gatvėj. Nors anksti, rytas drėgnas ir šaltas, bet visi geram ūpe. Čia matai darbininkus, jų žmonas, jaunimą ir simpatikus.

Apie 4,000 darbininkų susirinko į tuščią lotą. Visur policijos pilna. Tiek daug, kaip ir pereito pirmadienio ryte. Nežiūrint policijos skaičiaus darbininkai susirikiavo. Visų ūpas pakilęs. Įvairios iškabos sumirgėjo virš streikierių galvų. Pirmiausia vėliavos būrys, paskui iškabos. Minia iš keliolikos tūkstančių patraukė pro McCormick dirbtuvės vartus. Einant maršuotojų eilėm pro vartus žymiai suliesėjo, nes išsiskiria šimtai darbininkų prisisegę CIO guzikučius ir traukia į dirbtuvę.

Tai taip organizuoti darbininkai gryžo į darbą su pakelta galva, su užtikrinimu iš valdžios, kad jų reikalai bus diskuosuojami Tarpininkavimo Tarybos paskirtos komisijos posėdžiuose, kur Muray, CIO pirmininkas, dalyvauja.

Policijos Brutališkumų Apklausinėjimas

Vakar aldermanų tarybos komisijai CIO unija įteikė liūdijimus apie policijos brutališkumus laike Harvester Co. Streiko. Tokių liūdijimų yra labai daug. Jie faktiški. Paduoda nukentėjusių asmenų pavardes, policistų numerius ir tt.

Unija reikalauja, kad policijos brutališkumai būtų apklausinėta ir policijos nariai, su žmonėm elgęsi žiauriai, būtų nubausti.

Traktorių Skyriaus Gryžimas Darba

Traktorių skyriaus Harvester Co. darbininkai gryž į darbą už dienos, ar kitos, kaip susitars su dirbtuvės viršininkais. Po 8 savaičių streiko teks dieną kitą praleisti iki darbas galės eiti įprastu greitumu.

M. A. Š.

CHURCHILLIO KALBA ATIDĖTA.

Londonas. — Vakar turėjęs kalbėti per radiją premieras Winston Churchill, bet jo kalba ant toliau nukelta. Matomai Balkanų situacija yra to priežastimi.

Rusų Kooperatyvas Chicago, Ill.

Garantuoja Kokybę, Įvairumą ir Produktus Savo Įstaigose

RESTAURANE

(VALGYKLOJ)

Sveikų, Švari, Rusiška-Amerikoniška Virtuvė.

Kainos Žemos.

1628 W. Division Street

Tel. Humboldt 4044

Mėsos ir Groserio Krautuvė

Visokia Mėsa — Paukštiena

2051 W. Division Street

PRIIMAM ORDERIUS

Pokiliams, Parengimams ir Panašiai

Tel. Brunswick 9468

Pirkit pas MUTUAL LIQUOR CO.

NATHAN KENTER

Wholesale

4707 So. Halsted St.

Tel. Blvd. 0014

CLASSIFIED ADS

Reikalinga Vaikų

Reikalinga vaikų nuo 16 iki 19 metų, darbas ant visados, patyrimas nesvarbu. Kreipkitės: **The Western Union Telegraph Co., 417 S. La Salle St., Employment Mgr.** (1c2)

MAINAU LOTĄ ARBA BARBERNE

Mainysiu ant automobilio arba pigiai parduosiu. Lotas randasi ant 63-čios gatvės, geroj vietoj. Kas atsišauks greitai, tas laimės.

FRANK'S BARBER SHOP
3934 S. California Ave., Chicago, Ill. (1c6)

HELP WANTED FEMALE

Pajieškom patyrusių opereitorkų ant siuvamų mašinų. Kreipkitės: DAINTY FROCKS, 206 S. Market St., 5th fl. (1-2-3)

STORE FOR RENT

Parendavimui štoras su 4 gyvenimui kambariais. Geras bile kokiam bizniui. 3233 S. Halsted Street. Telefonas Can. 2520. (31-1)

DRUG STORE FOR SALE

Pardavimui Aptieka, įsteigta 16 metų, labai pelninga, geri vaistai. Tirštai lietuviais apgyventa apielinkė. Pietvakarinėj dalyj. Parsiduos labai pigiai. Išeina iš biznio. **Telefonai: Vir. 9598-9** (27c2)

APARTMENTS FOR RENT

PASIRENDUOJA 5 kambarių apartmentas ant antrų lubų į priekį, moderniškai ištaisytas, naujas refrigeratorius, geras pečius ir t.t. Kreipkitės antrašu: 2437 W. 65th St., 1-mos lubos, užpakaly. Telefonas Grovehill 3267 25c1

REAL ESTATE FOR SALE

NAMŲ BUDAVOTOJAI

REAL ESTATE

M. J. KIRAS

Apdraudžiame viską, parupiname paskolas ir notaruojame popieras.

3251 S. Halsted St., Chicago, Ill.

Tel. Victory 0399.

LIETUVIŠKA MATRASŲ IŠDIRBYSTĖ

Mes darome matrasus ant užsakymo. Taipgi pas mus galite gauti lovas ir springsus ir atnaujinti senus matrasus. Darba garantinojame. 4537 So. Ashland Ave. Tel. Yards 6121. (1c31)

WHOLESALE FURNITURE

Urminis Pardavimas Rakandų

Mokėdamas cash už rakandus, sutaupinsi nuo 40 iki 60%. Mes pristatome bile kur. Pašaukite ar rašykite del daugiau informacijų. Vientik nacionaliai žinomi daiktai randasi pas mus. ALIŠAUSKAS, Sūnus, 6343 S. Western Ave., Chicago, Ill. Phone, Rep. 6051.

REGĖJIMAS

Gali But Pagerintas

Kartais laikinas vartojimas akinių gali jums pagerinti regėjimą ant visados.

Atsilankykite pas Dr. K. Nurkat-Nurkaitis patasyrnui ir pririniki-mui akinių, kurie sustiprins ir pagerins jūsų akis

DABAR GALIMA ĮSIGYTI AKINIUS NUŽEMINTA KAINA

Duodame Pilną Garantiją

BUDRIK Furniture House

Krautuvė su Mėlynu Frontu

3409 So. Halsted Street

Tel. Yards 2151

Sustok bile kada dėl skanaus užkandžio. Čia gausite saldžių hamburgerių, karšių kilbasėlių, minkštų gėrimų ir namie darytos chile.

Naudojam J. V. valdžios peržiūrėta jautieną dėl Naujo Bunny Bun. **GEORGE, SAVININKAS**

New Bunny Bun

3110 S. Halsted Street

Kas Radot Vyrišką Paketbuką

Prašo Grąžinti Vyrišką Paketbuką

Sekmadienį Sokol Hall kankliečių parengime tūlas roselandietis pametė paketbuką, automobilio laisnius ir tt.

Kas radote, tai sugrąžinkite į "Vilnies" raštinę.

Medicinos Daktarai

Phone: VIRginia 3316

Dr. A. K. Rutkauskas

GYDYTOJAS

4442 S. Western Avenue

KASDIEN

Sekmadieniais pagal sutartį

Telefonas: YARds 3146

Dr. V. A. ŠIMKUS

GYDYTOJAS IR CHIRURGAS IR AKINIUS PRITAIKO

3343 S. Halsted Street

Valandos: 11-12, 2-4; vakarais 7-9 Šventadieniais 11 iki 12 ryto

Telefonas: Seeley 7330
Namų—Brunswick 0597

A. MONTVID, M. D.

WEST TOWN STATE BANK BLDG.

2400 West Madison Street

Valandos: 1-3 po pietų, 6-8 vakarais

Ofiso Telefonas: YARds 4787
Namų—PROspect 1930

Dr. STRIKOL'is

GYDYTOJAS IR CHIRURGAS

4645 S. Ashland Avenue

Valandos: 2-4 ir nuo 6 iki 8 vak.
Sekmadieniais pagal sutartį

Ofiso Telefonas: VIRginia 0036
Namų—BEVerly 8244

Dr. T. DUNDULIS

GYDYTOJAS IR CHIRURGAS

4157 Archer Avenue

Ofiso Valandos: 1-3 ir 6-8:30 p. m.

Sekmadieniais pagal sutartį

Phone: YARds 5921
Rezidencijos—KENwood 5107

Dr. BERTASH

756 West 35th Street

(Kamp. 35th ir S. Halsted Sts.)

Valandos: 1 iki 3 ir 6:30 iki 8:30 vak.

Rez. 4910 S. Michigan Blvd.

Phone: GROvehill 3111

Dr. A. K. BUTKO

LIETUVIS KOJŲ SPECIALISTAS

7214 S. Ashland Avenue

OFISO VALANDOS:
Nuo 9 ryto iki 9 vakaro

Telefonas: HEMlock 9252

Anelia K. Jarusz

PHYSICAL THERAPHY & MIDWIFE

6630 S. Western Avenue

CHICAGO

Valandos:
10 ryte iki 7 vakare

Išskyrus šeštadienius ir sekmadienius, randasi:

Central Avenue Beverly Shores Indiana

Telefonas: Michigan City 2799-R3

Telefonas: YARds 2246

Dr. C. Z. VEZEL'is

DENTISTAS

4645 S. Ashland Avenue

(Arti 47th Street)

VALANDOS:
9 ryte iki 8 vak. Trečiad. susitarus

Dr. G. SERNER

LIETUVIS AKIŲ GYDYTOJAS

OFISAS IR AKINIŲ DIRBTUVĖ:

756 West 35th Street

Kampas Halsted Street

Pritaiko Akinius Kreivas Akis Ištaiso

Phone: YARds 1829

Valandos: nuo 10 iki 4, nuo 6 iki 8
Sekmadieniais pagal sutartį

VYTAUTAS TARUTIS

ADVOKATAS

BRIDGEPORT

3133 S. Halsted Street

Valandos: 1 iki 8 Val. Vakaro

Phone Calumet 6877

134 N. La Salle Street

Room 2014

Valandos: 9 iki 11 Val. Ryto.

PHONE: STATE 7572

3149 S. Halsted Street

PHONE: VICTORY 2679