Mūsų Šiandieninis Obalsis:
Sunaikinimas Fašizmo!

VILNIS

Visokia pagelba
Kovojantiem Hitlerizmą!

VOLUME XXII, NO. 290. TREČIADIENIS, GRUODŽIO (DECEMBER) 10 D., 1941 M. 3116 SOUTH HALSTED STREET, CHICAGO, ILL. TELEPHONE: VICTORY 1455. KAINA TRYS CENTAI.

Japonų Lėktuvai Virš USA Krantų

KASDIENĄ...

Amerika Vieninga Jau 6,000,000 Su Arabų Išdavikais Japonų Desperacija

Amerika vieningai stoja prieš užpuolikus — vieningai ir greitai. Kongresui ėmė tik kelias valandas karas Japonijai paskelbti. 1917 metais per dienas kalbėta, ruoštasi.

Šis karas mat kitokis. Tai karas prieš juodąsias jėgas, prieš nelaisvę, vergiją.

Izoliacininkų grupės tirpsta. Iš "America First" dar daugiau žmonių pabėgo. Wheeleris nutilo. Lindberghas jau peršasi talkon.

Chicagoje į kariuomenę liuosnorių stojimas dešimteriopai padidėjo. Jauni vyrai nebijo karo. Jie žino, kad Hitleris ir jo partneriai reikės sumušti. O jei taip, tai juo greičiau, tuo geriau.

Jau apie 15 šalių paskelbė karą Japonijai. Visos jos aktualiai nekariaus, bet Japonija jose netik negaus nieko pirktis, o japonų atstovai išvaromi; pasilikę jie ten galėtų bent informacijų savo vyriausybei suteikti.

Maskva skelbia, jau 6,000,000 vokiečių armijos žuvo Sovietų fronte. Šeši milionai jaunų vyrų! O kur dar galas?

Patys vokiečiai jau skelbia šiemet nepaims Maskvos. Girdi, persalta kariauti.

Bet apie naujus metus bus dar šalčiau. Kita, juk ir rusams šalta.

O gal vokiečiai mano, jog Sovietuose ir šaltis partizaniškas.

Kodėl SSSR nepaskelbia karo Japonijai? — klausia kai kurie žmonės.

Veikiausia greit paskelbs. Ir Amerika dar nepaskelbus karo Vokietijai ir Vokietija Amerikai.

Kada SSSR paskelbs karą, ji veikiausia visa savo jėga guls ant japonų. O Sovietų armija Sibire, sakoma, yra didelė.

Manoma, Amerika užims laikinai ir Prancūzijos salas Atlantike ir Pacifike, nes kitaip ašis gali sau bazes ten įsikurti. Petaino valdžia vis daugiau įsikinko Hitleriui tarnauti.

Ir gerai padarytų salas užimant.

Hitleris tariasi su "arabų vadais"—su arabų išdavikais. Kalbama, jog naciai pasišovę eiti Ispanijon. Jie mano, kad jiems lengviau bus ten Viduržemio jūros bazes įsigyti, kaip Afrikos pusėj.

Radijo komentatorius Kaltenborn sako, jog Hitleris faktinai jau pralaimėjo karą Sovietų fronte neužimdamas Leningrado ir Maskvos pirma žiemos.

Dabar jis ieškos naujų teritorijų—**Turkija ar Ispanija bus sekančios?**

Pranešama, jog jau bombarduota Japonijos didelis miestas Kobe ir sostinė Tokio.

Tai galima padaryti tik iš Sovietų Vladivostoko ar Amerikos salų retėžio prie Alaskos.

Iš Filipinų salų per toli.

Žinoma, orlaivius gali gabenti vandeniu laivai. Nuo laivų orlaiviai pakilę gali bombarduoti miestus.

Visų buvo manyta, kad Japoniją aviacijos bombardavimai gali sudeginti, nes namai toj šalų daugiausia iš popieros, kad žemės drebėjimai mažiau nuostolių padarytų. Tik didmiesčiuose yra aukštų mūrinių namų. Japonija taipgi tirštai apgyventa.

Kai kurie diplomatai sako, Japonijos valdonai desperacijon įpuolė dėlto paskelbė karą. Japonija būsianti suspausta tarp Sovietų kariuomenės ir Amerikos laivyno. **V. Andrulis.**

JUNGTINIŲ VALSTIJŲ BOMBERIAI PUOLĖ TOKIO IR KITUS JAPONŲ INDUSTRINIUS CENTRUS

MANILA, gruod. 9.—Esama davinių, kad Jungtinių Valstijų bomberiai puolė Tokio, Kobe ir kitus industrinius centrus Japonijoj ir japonų salą Formoza. Oficialiai žinia nepatvirtinta, bet pasitvirtina žinios, kad japonų valdžia įsakė Tokio ir kitus miestus laikyti tamsoje nakties metu.

NEW YORKAS, gruod. 9.—National Broadcasting kompanijos korespondentas praneša iš Stockholmo, kad Hitleris rengiasi paskelbti karą Jungtinėm Valstijom. Karas esą galįs buti paskelbtas bile valandą.

MANILA, gruod. 9.—Globe Wireless pranešimu, 7:55 val. ryte japonų bomberiai vėl puolė Filipinų salas. Nuostoliai dar nežinomi. Netoliese Guam Harbor japonai nuskandino Amerikos minų griebėją "Penguin," 840 tonų didumo.

MONTEVIDEO, gruod. 9.—Urugvajaus valdiški šaltiniai tvirtina, kad ties Argentinos krantais siaučia nacių kišeninis kovos laivas "Lutzow," 10,000 tonų didumo.

SEATTLE, Wash.gruod. 9.—Seattle miestas gavęs davinių, kad japonų bomberiai skraido ties Alaska, ypatingai ties Aleutian salomis, įsakė naktimis praktikuoti blokautą (būti namuose ir gatvėse be šviesų).

NEW YORKAS, gruod. 9.—Iš Washingtono pranešė, kad linkui New Yorko skrenda neprietelingi lėktuvai ir esą dviejų valandų atstumu nuo miesto. Del tos priežasties išimta visi lėktuvai iš Mitchell Field aerodromo ir aerodromas pastatytas po stipria karo sargyba.

MANILA, gruod. 9.—Filipinų Mindanao saloje penktakolumnistai ginklu priešinasi salos administracijos griežtiems patvarkymams, norėdami paėti japonams įsiveržti į salą. Mindanao saloje yra 25,000 japonų.

MANILA, gruod. 9.—Amerikos aviacija vakar atmušė keturis japonų orinius puolimus ant Filipinų salų. Įvairiuose susirėmimuose esą nukirsta keliolika japonų bomberių.

SINGAPORE, gruod. 9.—Japonai įstengė dar daugiau kareivių išsodinti į anglų Malają. Ties Kota Bharu eina ytin žiaurus mušiai. Taipgi japonai įstengė išsodinti į krantą kareivių ir Malajos rytuose, ties Singora ir Patani. Besikaujantiems su įsiveržėliais anglai siunčia skaitlingą sustiprinimą.

NEW YORKAS, gruod. 9.—Nugirsta Tokio radijo pranešimas, kad japonų karinės jėgos okupavusios Guam ir Wake, dvi Amerikos svarbias salas Pacifiko vandenyne.

WASHINGTONAS, gruod. 9.—Pirmu puolimu ant Hawaii salų japonai nuskandino Amerikos vieną kovos laivą ir vieną naikintuvą, kelis naikintuvus ir du kruizerius sužeidė. Filipinų salose sudaužė keletą aerodromų ir juose užkluptus lėktuvus. Šie daviniai dabar jau bus žymiai pasikeitę.

BOSTON, gruod. 9.—Kad apsisaugot nuo staigių užpuolimų, į Atlanto industrinį pakraštį atsiųsta keturi pulkai anti-lėktuvinių dalinių, maždaug 6,000 kareivių.

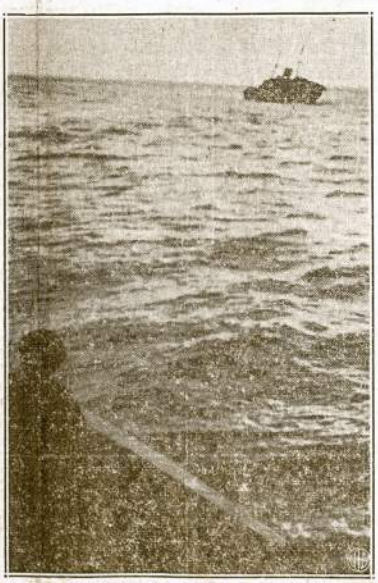

Kanados nedidelis karo laivas skęsta, nors kito laivo mėgintas į krantą parvėkti. Skęstantį laivą naciai torpedavo Atlante.

PER PENKIS MĖNESIUS VOKIEČIAI NETEKO ŠEŠIŲ MILIONŲ KAREIVIŲ

MASKVA, gruod. 9.—"Pravda" paduoda duomenis, kurios rodo, kad per penkis karo mėnesius įsiveržėliai naciai prarado 6,000,000 kareivių užmuštais, sužeistais ir į nelaisvę paimtais. Taipjau prarado 15,000 tankų, 13,000 lėktuvų ir 19,000 kanuolių.

(Vakar Hitlerio štabas paskelbė, kad buk iš priežasties didelių šalčių vokiečiai neves didelių karinių operacijų rytų fronte).

Raudonoji Armija energingai puolė vokiečius Leningrado ir Maskvos frontuose ir daugelyje vietų vokiečius ištrenkė iš pozicijų. "Pravda" sako, su milžiniškais nuostoliais vokiečiai atstumti atgal Tula keliuose sektoriuose. Pietų fronte Sovietų jėgos pačmė Mariupolį ir vokiečius stumia toliau į vakarus. Taganrogo sektoriuje vienoj vietoj didelį skaičių vokiečių įvarė į neišeinamus spąstus. Į Doneco baseiną atvaryti nauji nacių pulkai priversti trauktis atgal. Juodojoj juroj Sovietų lėktuvai nuskandino 4,000 tonų nacių laivą.

Laikinai Atsisakė Duot Pilietybę Vokiečiam ir Italam

BALTIMORE, Md. — Federalis teisėjas Coleman atsisakė duoti pilietybę vokiečiams ir italams, pasiremiant tuo, kad Jungtinės Valstijos kare su Japonija, Japoniją teisėjas pripažysta įrankiu Hitlerio. Tokiu budu, sakė teisėjas, Jungtinės Valstijos faktinai kare ir su Vokietija ir Italija. Pilietybė atsakyta iki pranešimui.

Japonų Bomberių Skadronas Taikėsi Pulti San Francisco

San Francisco, Cal. gruod. 9. —Vakar naktį pastebėta didelių bomberių skadronas netoliese San Francisco, atkartotinai skraidęs iš žiemių pietų link.

Apie bomberių buvimą miesto majorui pranešė laivyno ir kariuomenės vyriausi komandieriai, kurių žinioj yra Amerikos karinės jėgos Pacifiko pakraštyje.

Bomberių tautybė nenustatyta, bet niekas iš laivyno ir kariuomenės svarbiųjų žmonių neabejojo, kad turėjo buti japonų lėktuvai.

ORAS

CHICAGOJ IR APIELINKĖJ —debesuota, šalčiau, snigs.

Amerikos Organizuoti Darbininkai Pažadėjo Paramą Vyriausybei

WASHINGTONAS, gruod. 9. —Varde CIO unijų, kurios turi 5,000,000 narių, Philip Murray užtikrino vyriausybę, kad karo atžvilgiu iš industrinių unijų pusės vyriausybė turės vieningą paramą. Murray pareiškė, kad CIO nariai ir jų šeimos pasirengusios ne tik ginti šią šalį nuo japonų pasalingo užpuolimo, bet ir užtikrinti sumušimą hitlerizmo.

"Nereikia ypatingų įstatymų", sakė William Green. "Amerikos darbininkai pagamins daugiau negu kitose šalyse pagamina karinių reikmenų, idant aprupinti ginklais ir amunicija musų kariuomenę tol, iki pergalė nebus išlaimėta ir taika atsiekta."

John L. Lewis pareiškė: "Kuomet tauta užpulta, visiems amerikiečiams butina stoti su kongresu ir vyriausybe. Aš ir deduosi prie visų piliečių, kad teikti vyriausybei reikiamą paramą."

Japonai Bombarduoja Filipinus ir Vieną Salą Jau Užėmė

MANILA, gruod. 9.—Japonų bomberiai ir vėl puolė Filipinų svarbiausį miestą Manila. Pietvakarinėj miesto dalyje išsivystė dideli gaisrai.

Kiti šaltiniai pranešė vėliau, kad japonai iškėlė savo kariuomenės dalinius į Lubang salą, 100 mylių nuo Manilos. Lubang sala nedidelė, bet strateginiai svarbi. Manoma betgi, kad nedaug kareivių bus iškėlę.

Japonų aviacijos skadronai skraido virš Filipinų plačiu mastu. Deng žalos pridarę daugelyje vietų.

Vokiečiai Okupantai Pasmerkė Mirtin Dar 26 Norvegus

STOCKHOLMAS. — Vokiečių karo lauko teismas Osloje nuteisė mirtin dar 26 norvegus, kurių didžiuma darbininkai iš šiaurinės Norvegijos.

Nuteistieji kaltinta palaikymu ryšių su šalies vyriausybe esama ištrėmime.

PRIEŠO BOMBERIAI PASTEBĖTA SKRAIDANT TIES NEW YORKU IR SAN FRANCISCO MIESTAIS

Nužvelgta Bomberių Skadronas ir Ties Panamos Kanalu; Ties San Francisco Skraidė Naktį

NEW YORKAS, gruod. 9.—Vyriausybė įspėjo New Yorką saugotis nuo galimo užpuolimo iš oro. Atitinkami šaltiniai tvirtina, ties New Yorku pastebėta pora skadronų vokiškų bomberių.

NEW YORKAS, gruod. 9.—Panamos radijas pranešė šį rytą, kad virš Panamos krantų skraidė japonų bomberiai, bet bombų neišdrėbė.

San Francisco, Cal., gruod. 9. —Armijos ir laivyno autoritetai tvirtina, kad japonų lėktuvnešis buvo paleidęs mažiausia du skadronu bomberių, kurie nakties metu apžvelgė industrinę San Francisco užlajos sritį. Tačiaus bombų nė vienas jų neišdrėbė.

Apie bomberių pasirodymą pranešė 4-tos armijos interceptorių vadovybė. Jos tvirtinimu, buta 30 bomberių, kurie skraidė nuo San Jose iki San Francisco užlajos.

Bomberius pastebėjus, momentaliai buvo San Francisco miestas aptemdintas. Vėliau dar dviem atvėjais buvo įsakyti aptemdinti miestą.

Kariuomenės ir laivyno lėktuvai leidosi "nepažintus" bomberius vytis, bet nepasivyta ir nepastebėta kur link jie nuskrido. Manoma, betgi, kad jie atvežti lėktuvnešio, kurs jų laukia kur nors 600 mylių vandenyne nuo Californijos krantų.

(Washingtone kalbama, kad jeigu vokiečiai ir italai duos paramą japonams, Jungtinės Valstijos skelbs karą Vokietijai ir Italijai).

Vėliausi Pranešimai

WASHINGTONAS, gruod. 9. Prez. Rooseveltas paskelbė pavojų trilypės invazijos, kuri grumoja iš Vokietijos, Italijos ir Japonijos pusių. Ryšium su tuo pavojum prezidentas išleido patvarkymą, kas liečia tų valstybių piliečius gyvenančius Amerikoje.

WASHINGTONAS, gruod. 9. Atstovų buto karo komisija nedelsiant užgyrė sumanymą atšaukti draudimą Amerikos kariuomenės siuntimo į svetimas žemes.

WASHINGTONAS, gruod. 9. —Atstovų buto karo komisija užgyrė sumanymą pratęsti imtinių rekrutų kareiviavimo laiką iki karo pabaigai.

WASHINGTONAS, gruod. 9. —Meksikos ir Panamos vyriausybės paskelbė karą Japonijai.

LONDONAS, gruod. 9.—Pietų Afrikos vyriausybė paskelbė karą Japonijai. Dvi dienos prieš tai jinai paskelbė karą Finlandijai, Vengrijai ir Rumunijai.

NEW YORKAS, gruod. 9.—Filipinų salų apylinkėj Amerikos karo jėgos nuskandino japonų didelį lėktuvnešį, nuo kurio 200 bomberių atkartotinai puolė Filipinų salas ir kitas Amerikos pozicijas Pacifike.

WASHINGTONAS, gruod. 9. —Atsitikime orinio užpuolimo vyriausybė pataria buti šaltais; buti namie; pasitraukt nuo gatvės; pasitraukt nuo langų; neturėt šviesų; nebėgti; bombom krintant gulti ant žemės nežiurint kur esi; nepaisyt gandų, klausyt visuomet radijo ir pagaliaus—dvasioje laikytis tvirtai.

KAIRO, gruod. 9.—Tobruko ir Bir El Gobi apylinkėje nuo šeštadienio ėjo ytin įnirtęs angų ir vokiečių tankų mušis. Vokiečiai praradę trečdalį tankų, kaip tvirtina anglai, spruko iš mušio.

Kiti vokiečių daliniai apsupti Halfajos tyruose, netoliese Egipto sienos. Iš pranešimo suprasta, kad Tobruko apylinkėj anglai prarado daug teritorijos.

Anglai Pasiūlė Thailandijai Kontrsąlygas

BANGKOK, gruod. 9.—Japonų karinės jėgos įsibriovė Thailandijon iš jurų ir sausžemio. Iš sykio Thailandijos kariuomenė priešinosi įsiveržėliams, bet greitai priešinimasi sulaikė, o ministerių kabinetas pradėjo svarstyti japonų susitarimo sąlygas.

Tuo pačiu sykiu Anglijos pasiuntinys įteikė Thailandijos vyriausybei savo sąlygas, priešingas japonų sąlygom.

Mobilizuos Kariuomenę Iš 7,000,000 Vyrų

WASHINGTONAS, gruod. 9. —Verstino kareiviavimo taisyklės tuojaus bus pertvarkytos taip, kad nekliudytų sparčiam mobilizavimui didelės kariuomenės.

Numatyta skubiausia sumobilizuoti 3,200,000 vyrų kariuomenę, o paskui tą skaičių pakelti iki 7,000,000.

WASHINGTONAS. — Kongresmanas John D. Dingell iškėlė sumanymą pašaukti tieson penkis augštus karo vadus, kuriems pavesta komandavimas laivyno ir kariuomenės Pacifiko teritorijose. Kongresmanai ir senatoriai kaltina juos apsileidimu, kad leido japonams tiek blogo padaryti Hawaii ir Filipinų saloms.

"VILNIS"
(THE SURGE)
LITHUANIAN PEOPLE'S DAILY
Published daily except Sunday, and on every Thursday together with the regular edition is included an English Section, by the Workers Publishing Association, Inc. Subscription rates in United States, Canada and South America one year $6.00, six months $3.25. Chicago $8.00, six months 4.25, foreign countries $8.00, six months 4.50. Subscription rates for the Thursday edition, including the English Section, in Chicago 1 year $2.50, ½ year $1.50, outside of Chicago, 1 year $2.00, ½ year $1.25.

Advertising rates on application
3116 South Halsted Street, Chicago, Ill.
PHONE, VICTORY 1455

Entered as second class matter September 28, 1926, at Post Office at Chicago, Illinois, under the Act of March 3, 1879.

Organizuotas Darbas

CIO ir Amerikos Darbo Federacija davė žodį įtempti visas savo pajėgas, kad šis karas butų laimėtas.

Varde CIO prabilo prezidentas Philip Murray. Kongresas Industrinių Organizacijų visomis savo išgalėmis dedasi prie tų titaniškų kovų kurių pasėkoje hitlerizmas turi buti sunaikintas. Philip Murray kalba ne tik apie Japoniją, bet ir Vokietiją.

50 asmenų, kurie lošia vyriausiąją rolę CIO unijose, išleido atsišaukimą, kad visi streikai, kurie dabar tebevyksta, turi buti nutraukti ir kad ateityje visi industriniai disputai turi buti sprendžiami taikiomis priemonėmis. Po tuo atsišaukimu; tarpe kitų, pasirašo Harry Bridges, Michael Quill, Joseph Curran ir daugelis kitų.

Tokią pat poziciją užima ir Amalgamated Clothing Workers.

Amerikos Darbo Federacijos prezidentas Wm. Green pareiškė: "Darbininkai žino savo pareigas. Jie atliks daugiau net negu tos pareigos reikalauja. Nereikia jokių įstatymų prieš streikus. Patys darbininkai pasirupins, kad jų nebutų."

Malonu pranešti, kad kongresmano Smitho bilius, nukreiptas prieš darbininkų judėjimą, bus palaidotas be jokių tolimesnių ceremonijų. Taip ir reikia.

Amerikos Komunistų Partija, varde 100,000 savo narių, sudeda priesaiką iki paskutinio lašo savo kraujo kovoti už šią šalį šiame didžiausiame jos egzistavimo krizy. Ši kova yra didesnė kova prieš vergiją negu ta, kurią vedė Lincolnas.

Ko organizuotas darbas nori ir ko jis reikalauja, tai kad didžiosios biznio korporacijos atsisakytų nuo profitieriavimo ir dėtųsi prie šalies apgynimo tokiuo jau sąžiningumu. Neleistina ir šventvagiška butų krauti pelnus iš ašarų ir kraujo, kurio daug reikės paaukauti, kol karo tikslas bus atsiektas.

Nacionalė vienybė iš visų reikalauja lygaus pasiaukojimo.

America First

Nors izoliacionistų America First pasisakė už karą prieš Japoniją iki jos apgalėjimo, bet ta Lindberghų-Wheelerių organizacija taip susikompromitavo, kad jos tolimesnis veikimas neįmanomas. Net dalis to komiteto vadų pradėjo gelbėtis, kaip iš skęstančio laivo.

Tas faktas, kad America First ir dabar dar kalba tik apie Japoniją ir begėdiškai tyli apie Vokietiją, parodo tik tą, kad ir dabar tie komitetninkai daug ką laiko už dantų. Jie negali buti taip naivūs, kad nežinotų, jog Hitleris ir mikado tai "Siamo dvynukai."

Jei tie "vadai" turi bent krislą sarmatos, tai jie nešdinsis nuo visuomeniškos platformos.

Kas kita su tokiom organizacijom, kaip Fight for Freedom. Ši organizacija veiks ir toliau. Ji mato ne tik japoniškus banditus, bet ir jų vyriausią pravadyrių. Ji griežtai stoja už karą prieš visą ašies sistemą.

Fight for Freedom Centras išsiuntinėjo visoms savo kuopoms aplinkraštį ne tik stiprinti nusistatyti už karo paskelbimą Vokietijai, ne tik budėti šios šalies sargyboje, bet kovoti prieš profitieriavimą, prieš neleistinus histerijos pareiškimus ir niekad neužmiršti ką reiškia Amerikos demokratijai Teisių Bilius.

Karas turi sustiprinti Amerikos demokratiją, kad ji butų dar galingesnė.

Juoda Avis

Atsirado, betgi, kongrese vienas narys, kuris balsavo prieš karo paskelbimą Japonijai. Tai moteriškė Jeannette Rankin, iš Montana valstijos.

Ją galima pavadinti juoda avim, kuri neturi supratimo kas dedasi pasauly. Kaip ta avis ji ir negali turėti jokios atsakomybės už savo pasiklydimą.

Jos "keisas," mes manome, nėra politinis, bet psichopataloginis.

Montanos republikonai, kurie ją išrinko, prašo, kad ji pakeistų savo nuomonę ir atkeistų savo balsavimą. Tas visai nereikalinga.

Tegul jie vely atsiima ją namo ir pastato ją ganyti avių bandą.

Ji ten tiktų. Gaišinti laiką, kad ją įtikinus neverta. Ji tik pasijustų, kad su ja kalbama, kaipo su rimta asaba.

Kur Dingo Ancevičius?

Jau kelios savaitės, kaip "Naujienose" ir "Drauge" nematome telegramų, kurias tiems laikraščiams siuntinėjo jų korespondentas Berlyne p. Ancevičius.

Jeigu Ancevičius siuntinėja savo goebbelsines telegramas, bet "Naujienos" ir "Draugas" jų nebespausdina, tai tas faktas reikia teigiamai įvertinti. Bet tik tuomet, jeigu anų dviejų laikraščių redaktoriai patys susiprato, kad yra gėda šinkuoti tą hitlerinę šmaravidlą.

Jeigu "Naujienos" ir "Draugas" liovėsi dėję p. Ancevičiaus telegramas įspėti valdžios įstaigų, tai tų redaktorių padėtis tikrai nepavydėtina.

Gali, betgi, buti ir kitaip. Gal pats Ancevičius nutilo? Gal jis nustumtas užpečkin, kaip kad pirmiau atsitiko su Škirpa? Tokių surpryzų nacių propagandos aparate įvyksta gana tankiai.

Kaip ten nebutų, reikia tikėtis, kad skandališka Ancevičiaus propaganda butų likviduota sykį ant visuomet.

Ypač po įvykių septintą gruodžio ir po Amerikos paskelbimo karo Japonijai, lietuvių spauda turi atsisakyti nuo bent kokio kontakto su Ancevičiais.

Ancevičiaus nebėra. Tai įsteigtas kokis tai laiškų biuras Lisabonoje (Portugalijoje), savo rųšies kontrabandos aparatas. To biuro ar to asmens veikimas taip pat įtartinas.

Šalin Egoizmas!

Mrs. Eleanor Roosevelt rašo savo kolumnoj: "Tik vakar aš girdėjau tulus žmones kalbant: O, well, toms saloms (Hawaii ir Filipinai) yra pavojaus, bet mes, mūsų kontinente, neturime ko bijotis."

Panašiai kalbanti žmonės žiuri tik savo kailio interesų. Reikia tikėtis, kad tokių Amerikoje yra labai mažai.

Karas lygiai paliečia ir juo reikia rupintis visiems, nepaisant kas kur gyventų—Hawaii, San Francisco, Chicagoj, ar New Yorke.

Visoks savanaudiškumas, egoizmas ir galvojimas tik apie savo kailį yra neleistina šiuose laikuose. Ameriką užpuolė patrakę fašizmo šunys, užpuolė fašistinė ašis. Amerika ginsis, kol pergalė bus užtikrinta.

Prezidentas Rooseveltas savo pranešime kongresui pasakė: **"Nepaisant kiek daug ims laiko, kol mes užbaigsime su šia išankstos suplanuota invazija, Amerikos žmonės, savo teisėtoj galybėj, užtikrins galutiną laimėjimą."**

Priešas yra pasalingas, drapiežnas, fanatiškas. Kova su juo bus ilga ir sunki. Tuo atvėju pas nieką neturi buti jokių iliuzijų.

Susikuopimas iki maksimumo, susimobilizavimas iki aukščiausio galimo laipsnio—tai visų Amerikos žmonių šventa pareiga.

KARAS PACIFIKE

ŽINIOS, FAKTAI, KOMENTARAI

1917 METAI IR DABAR.

Karas Pacifike prasidėjo smurtišku blitzkrygu, bet jis baigsis visai kitaip. Karas nebus išspręstas vienu ir keliais jūrinių pajėgų susirėmimais. Tas karas gali ilgai užsitęsti, nes karo arena, Pacifiko vandenynas, yra didžiausia visoj karų istorijoj.

Vienu razbaininkišku smūgiu japonai tikėjosi sunaikinti svarbiausią Amerikos bazę Pacifike, Pearl Harbor. Tiesa, jie padarė nuostolių Amerikos laivynui, jie išžudė pusantro tūkstančio žmonių ir tiek pat sužeidė. **Bet savo tikslo jie neatsiekė.** Ant rytojaus po to užpuolimo Japonijos desperatai gyrėsi, kad jie jau yra Pacifiko vandenų viešpačiai. Tas primena Hitlerio bombastišką pasigyrimą, pirmose karo savaitėse, kad jis jau palaužė Raudonosios Armijos nugarkaulį. Žinote visi kaip tas muilo burbulas sprogo.

Kaip dabar yra su Amerikos karo pajėgomis, jeigu jas palyginti su 1917 metais? Pradžioje pereito karo Amerikos laivyne buvo tiktai 60,000 vyrų, dabar gi yra 311,861.

Taigi, Amerikos laivynas yra jau daug stipresnis. Be to, reikia žinoti, kad Amerika budavoja 14 naujų šarvuotlaivių ir 14 naujų sunkių kruizerių, jau nekalbant apie lengvuosius.

Pradžioj pereito karo Amerika turėjo tik 44 submarinus. Dabar jų turi 113. Nauji submarinai taip pat skubiai budavojami.

Pradžioje pereito karo Amerikos kariuomenė susidėjo iš 200,000 vyrų. Dabar Amerikos kariuomenė susideda daugiau kaip iš pusantro miliono vyrų.

Pereitam kare Amerikos lėktuvai nesudarė didelės pajėgos. Gi šiuo tarpu Amerika jau turi apie aštuonius tūkstančius lėktuvų ir jų produkcija eina visais garais.

Šios informacijos paimtos iš Chicago Sun telegramos, tilpusios tame laikrašty 8 d. gruodžio.

"MES, IŠ DANGAUS MALONĖS"

Japonijos imperatorius Hirohito irgi išleido proklamaciją, paskelbdamas karą Amerikai ir Anglijai. Proklamacija išleista jau po to, kaip jo gaujos aktualiai užpuolė Amerikos salas.

Hirohito proklamacija prasideda labai foniškai: "Mes, iš Dangaus malonės Japonijos imperatorius, sėdįs ant savo sosto, per amžių amžius nenutraukiamoj linijoj, pranešam jums, mūsų lojališki ir narsūs pavaldiniai: Mes šiuomi paskelbiam karą Amerikos Jungtinėms Valstijoms ir Britanijos Imperijai."

Tas agresorių galvinys sakosi viską daras iš "Dangaus malonės."

Po to jis atsišaukia į savo prabočius, išplūsta Kiniją, kuri "nesupranta mūsų gerų intencijų" ir kaltina Ameriką norint užvaldyti Aziją.

Japonija užpuolė ne tik Ameriką. Ji tebėra žiaurus agresorius Kinijos atžvilgiu. Ji buvo ir Sovietų Sąjungą užpuolus.

Hirohito, nors ir sakosi paeinąs iš dangaus, bet ukazus jam duoda maniakas, kurio pavardė Hitleris.

ISTORIJA SANTYKIŲ SU JAPONIJA.

Prieš Japonijos agresiją Tolimuose Rytuose Amerika visuomet buvo nusistačiusi.

Štai trumpa istorija Amerikos santykių su Japonija, kaip ją paduoda United Press:

1931 metais Japonija įsiveržė Mandžurijon ir sukūrė ten savo satelitų valdžią. Amerika protestavo ir to pagrobimo niekad nepripažino.

1932 metais japonai įsiveržė Šanchajun. Amerika taip pat protestavo.

1936 metais Japonija prisidėjo prie Hitlerio suorganizuoto anti-kominterniško pakto. Jau tuomet Japonija sunėrė rankas su Hitleriu.

1937 metais Japonija pradėjo generalį įsiveržimą Kinijon. Tas "incidentas" dar ir dabar neužbaigtas, nes kinai parodė tokios atsparos, kokios japonai niekad nesitikėjo.

1937 metais, gruodžio 12 dieną, japonai nuskandino Amerikos karo laivą Panay. Tais pačiais metais Amerika nustatė 14 punktų savo politikos Tolimuose Rytuose, kuriuos Japonija visiškai ignoravo.

Gruodžio 30 dieną, 1938 m., Amerika pasiuntė Japonijai aštrią notą, įspėdama ją gerbti Amerikos teises Kinijoje ir siūlydama konferenciją to klausimo išsprendimui. Iš to nieko nešėjo.

Liepos 26 d., 1939 metais, Amerika pranešė Japonijai apie savo intenciją nutraukt prekybinę sutartį su ja.

1940 metais Japonija prisideda prie ašies.

Šią vasarą Amerika užšaldė Japonijos fondus. Liepos mėnesį, 1941 m., Japonija užpuolė ant Indo-Kinijos.

Rugpiūčio 1 d., 1941 m., prezidentas sulaikė gabenimą žibalo Japonijos aviacijai.

Rugpiūčio 28 d., 1941 m., prezidentas Rooseveltas gavo Japonijos premiero Kanoye laišką, kviečiantį surasti būdus ir priemones kaip abidvi šalys galėtų surasti bendrą kalbą.

Tas laiškas, kaip dabar pasirodo, buvo tik gudrus manevras užtęsti laiką, kad geriau prisirengus prie naujos agresijos.

Vienoj rankoj buvo alyvos šakelė, o kitoj bomba.

(Tąsa ant 4-to pusl.)

KOMUNISTŲ PARTIJOS CENRTO KOMITETO PAREIŠKIMAS DĖL JAPONIJOS ATAKŲ PRIEŠ AMERIKĄ

Japonijos kanuolės jau šaudo į Amerikos veliavą.

Tai karo žygis, neprovokuotas karo žygis, nevien Japonijos, bet Berlyno-Tokio-Rymo ašies. Tatai pirmoj vietoj taikoma prieš Jungtines Valstijas, bet taipgi ir prieš visą Amerikos žemę, taipgi prieš Angliją, prieš Sąjungą Sovietų Socialistinių Respublikų, ir prieš Japonijos liaudį. Tai karo žygis sukonsolidavimui pavergimo visų okupuotų kraštų ir teritorijų Europos, Afrikos ir Kinijos—ir praplėtimui žmonių vergimo į Rytų Indijas, Filipinų Salas, Lotynų Ameriką ir visą vakarinį hemisferą. Tai yra kulminacija ašies agresijos siekianti užvaldyti visą svietą.

Kiekvienos šalies likimas, visų žmonių likimas, sprendžiamas militarinių jėgų arenoj. Tai yra nedaloma viso svieto kova išlaikymui laisvės nuo brutališkiausios vergijos. Fašizmas yra pavojus visai civilizacijai ir visiems atsiekimams šimtų metų demokratinio plėtojimosi.

Per Japonijos kanuolių gerkles ašis ir jos vasalai—Vichy, Helsinkio ir kitos tokios valdžios—paskelbė karą Jungtinėm Valstijom ir visom valstybėm, kurios stoja prieš žmonių vergimą. Imperatoriaus Hirohito atsakymas Amerikos Prezidentui Rooseveltui yra be jokios priežasties ataka ant Amerikos žmonių ir teritorijų.

Visi Jungtinių Valstijų valdžios veiksmai, vikriai ir atvirai atsakant tuos karo aktus pilna militarine ir laivyno jėga, susilauks visos musų galingos šalies vieningos paramos visų klesų ir visų dalių Amerikos žmonių—šiaurės, pietų, rytų ir vakarų, nežiurint iš kurios tautybės tie žmonės paeina, juodveidžių, baltveidžių, čiagimių ir svetur gimių—visų Amerikoj gyvenančių.

Niekados visoj musų šalies istorijoj nebuvo taip reikalinga visų vienybė, kaip dabar. Komunistų Partija pažada savo lojalumą, savo atsidavusį veikimą iki paskutinio lašo kraujo rėmimui savo šalies šiame didžiausiame krizyje jos gyvenimo.

Einant tradicijomis komunistų vadų 1861 metais, kurie stojo Jungtinių Valstijų armijon, prezidentui Lincolnui kviečiant, šiandien 100,000 Amerikos komunistų stoja remti dar didesnį karą prieš vergiją, karą apgynimui viso svieto laisvės.

Visose Amerikos įmonėse ir darbavietėse turi buti išgirstas laisvės balsas paskubintu gaminimu karo reikmenų gelbėti šalį ir padidinti paramą Sovietų Sąjungai, Anglijai, Kinijai ir visoms šalims, kurios priešinasi nacių-Japonijos agresijai. Visi nesutikimai industrijoj turi buti dabar juo greičiau išspręsti nesulaikant produkcijos.

Galingas darbo unijų Amerikoje judėjimas—11,000,000 narių, išvien su visom kitom organizacijom, neatsižvelgiant į rasinius ir kitus skirtumus, turi buti aktivizuotas laimėjimui šio karo, sukoncentravimui visų šalies jėgų nugalėjimui priešo.

Skaitlingos minios farmerių ir abelnai žemdirbių su savo organizacijom atsakys savo galingu balsu į šalies atsišaukimą šiame rimties momente.

Amerikos Darbo Federacija, CIO, ir Gelžkeliečių Brolijos susiduria su butiniausiu reikalu bendrinti savo veikimą, kad darbininkai galėtų kalbėti ir veikti. Amerikos darbo unijos rems visom savo jėgom kovą prieš piktą Berlyno-Tokio-Rymo ašies imperialistų agresiją.

Žmonės, žinoma, reikalaus, kad pelnagrobystė butų panaikinta ir kad butų atmesta visi priešdarbininkiški biliai, kaip Smitho bilius prieš streikus.

Pasiekimui didžiausios galimos spėkos ir pasekmingumo karinių jėgų, Jungtinėm Valstijom reikalinga pilnos karinės sąjungos su Anglija, Sovietų Sąjunga ir Kinija, kurios yra mirtinoj kovoj su juodųjų amžių kruvinomis jėgomis.

Visi teisingi amerikiečiai, kurie buvo suklaidinti Lindberghų, Coughlinų, Wheelerių, Nyesų ir Norman Thomasų, taipgi ir America First komitetų, dabar turėtų pamatyti pavojų šalies išsilaikymui, esantį meluose tų organizacijų ir pavienių.

Visi amerikiečiai turi jungtis vienon didelėn srovėn nacionalės vienybės užtikrinimui demokratinės santvarkos, kad valdžia "žmonių, žmonėms ir dėl žmonių nežutų nuo šio žemės kamuolio".

Viskas nacionalei vienybei.

Viskas nugalėjimui viso svieto fašistinės vergijos.

NACIONALIS KOMITETAS KOMUNISTŲ PARTIJOS.

William Z. Foster, pirmininkas,

Robert Minor, veik. sekretorius.

CLEVELANDO ŽINIOS

STIPRINA CIVILINĘ APSAUGĄ

Areštuos Nužiūrimus Nacių Ir Japonų Simpatikus.

Vos spėjus Clevelandą pasiekti žiniai, kad mūsų šalį iš pasalų užpuolė razbaininkai japonai, saugumo direktorius Ness išleido pareiškimą, kuriame be kitko štai kas pasakyta:

"Clevelandas, kaip ir kiti didieji industriniai Amerikos miestai, nebuvo užkluptas neprisirengęs. Bet mūsų pačių apsaugai ir išvengimui sabotažo apsigynimo gamybos industrijoje, atsargumas turės būti daugiau negu padvigubintas."

Miesto policija, federalės valdžios agentai, armijos ir karinio laivyno viršininkai šioj apielinkėj veikia vieningai visos šalies labui.

Jau užtikrinta, kad niekas nekliudys ištikimų ateivių, kurie dar nėra tapę šios šalies piliečiais. Tačiau daug yra "ašies" valstybių piliečių, tai japonų, vokiečių ir italų, kurie pirmiau atvirai reiškė savo simpatijas naciams. Tokie visi greitoj atteityj bus sutvarkyti, kad nepadarytų žalos šalies apsigynimo pastangom.

Kadangi dabar Amerika užpulta ir jau formaliai paskelbė karą nacių talkininkams japonams, kažin kaip elgsis tie lietuviai, kurie ikišiol laikėsi įsikibę į Smetonos skvernus ir prie kiekvienos progos biauriausiai plūdo Sovietų Sąjungą, geriausią Amerikos talkininkę šiame kare? Mano nuomone, jie turėtų kuogreičiausia pakeisti savo nusistatymą ir viešai pasisakyti už tautos vienybę, už greitą ir visuotiną sutriuškinimą visų fašistinių jėgų.

—Naujas Pilietis.

Buvęs Detroito baseboliniukų jaukto "Tigers" žaidėjas, o dabar seržantas Hank Greenberg ir Johnny Adams, bazebolės entuziastas, susitinka nepaprastose aplinkybėse. Militariniame parade, kuris surengtas Civilių Apsaugos Savaitės pradžioje Detroite, seržantas Greenberg jaunąjam Johnny davė "raidą" šarvuotame automobiliuje.

Didina Apsaugą Apsigynimo Įmonėse

Cincinnati, Ohio. — Japonam užpuolus Jungtines Valstijas ir pasidarius didesniam pavojui sabotažo iš fašistų simpatizatorių ir šnipų pusės, prie Wright orlaivių kompanijos įmonės daugiau negu padvigubinta sargyba.

Pavojingai Sužeisti Ekspliozijoj

Otis Steel kompanijos liejykloj aną dieną ekspliodavo katilas ištarpinto metalo ir pavojingai sužeidė tris darbininkus. Jie yra: Chester Malinowski, Clarence King ir Michael Nemes.

Sužeistieji greitai nugabenti į St. Lukes ligoninę.

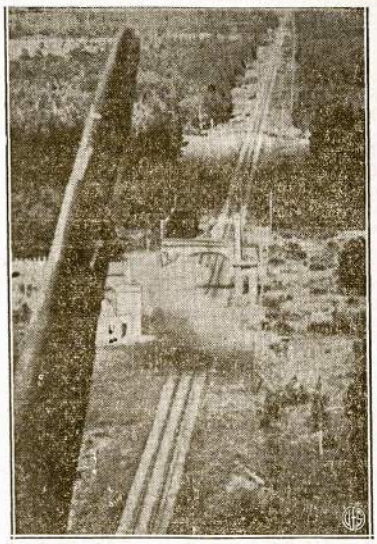

Naciai žako, kad šis atvaizdas nutrauktas kur nors Sovietų Sąjungos parubežyje ir parodo kaip jų orlaivis pataikęs į geležinkelio bėgius.

Pasekmingos Prakalbos ir Šokiai

Lapkričio 30 d. atsibuvo LDS 4-to Apskričio prakalbos. Kalbėjo J. Siurba, LDS Centro sekretorius. Žmonių buvo pilna Lietuvių Darbininkų svetainė. Kalbėtojas aiškiai nupiešė fašizmo pavojų netik Europoj, bet ir Jungtinėse Valstijose, kur Smetona ir jo pakalikai skleidžia neapykantą tarp Amerikos lietuvių. Jis kvietė žmones kovoti prieš juodąjį fašizmą ir visais galimais būdais gelbėti Sovietų Sąjungą prieš užpuoliką Hitlerį renkant pinigus Sovietų pagelbai.

Mažanskas gražiai pirmininkavo. Jis kvietė visus rašytis į Lietuvių Darbininkų Susivienijimą. Pabaigoj pirmininkas paprašė aukų Sovietų Sąjungos pagelbai. Aukų surinkta $42.35.

Reikia pasakyti, kad žmonėms J. Siurbos prakalba labai patiko. Po prakalbos tęsėsi šokiai iki nakties vėlumos.

Štai vardai aukautojų. Po $1 aukavo: Lesnikauskas, Sutkaitis, Skupas, Bernot, Žebrys, Boker, Gendrėnienė, Romandienė, Janusevičienė, Skleris, S. P. Lumos, Boika, Jocius, Bauža, Botirienė, Simans, Dargus, Stripeika ir Puciavičius. Po 50 centų: Klaima, Petrūnas, Gendrėnas, Jonilienė, Dagis, Brazas, Mažanskas, Rudienė, Jonila, Kliauga, Pilkauskienė, Bagdonienė, Kazilonis, Dulskis, Dylis, Petrauskienė ir Dominaitis.

Varde komiteto tariu visiems aukautojams širdingą ačiu. Prašau atleisti, jeigu per klaidą bent kurių vardai netilps. S. M.

LINDBERGHAS PASISLĖPĖ NUO VISŲ

WEST TISBURY, Mass. — Charles Lindberghas parvažiavo į savo Seven Gates ukį, vaikščioja po jo paties pramintą "Martos vynuogyną" ir karo klausimu atsisako daryti bent kokį pareiškimą, netgi nenori matytis su spaudos atstovais.

Sunkiai Serga Saparnienė ir Baltakienė

Dar nesenai teko išgirsti, kad serga d. Saparnienė. Jau penkios savaitės kaip ji serga. Man atlankius ligonę, atrodė kad ji sunkios ligos prispausta, nes negali nei iš lovos pasikelti. Taigi kas galime atlankykime ją. Jos antrašas: Saparnienė, 4501 Pershing st.

Antra ligonė tai M. Baltakienė. Minėta ligonė jau senai serga ir yra labai suvarginta ligos. Taigi pageidautina, kad visi draugai ir pažystami atlankytų ir tuomi padėtų pergyventi tą sunkų gyvenimo laikotarpį. Antrašas: M. Baltakienė, 10810 E. Edgepark dr., Garfield Heights.

Dar sykį primenu ir prašaus atlankyti minėtas ligones, ypač Corletto draugai.

Žilas Petras.

VAKAR PO PIETŲ LITVINOVAS TURĖJO BŪT WASHINGTONE.

San Francisco, Calif.—Šeštadienį po pietų Litvinovas su žmona ir sekretorium atskrido į San Francisco. Kaip vakar (sekamdienį) po pietų jisai jau turėjo būt pasiekęs Washingtoną.

Kas Remia Parengimą Kovotojų Naudai

J. Gudman davė valgomų daiktų už 50 centų. Musų senas veikėjas J. Žebrauskas davė už $1 valgomų daiktų dėl vakarienės. Romandai irgi už $1 groserio davė. Visi šitie biznieriai atjaučia Sovietų kovotojus. Mes turėtume taipgi su reikalu eit pas rėmėjus, o ne pas tuos, kurie yra mūsų priešai, kurie nekovoja prieš fašizmą.

Vienas trūkumas Clevelande, tai moterų, kurios turėtų pradėti mezgimo darbą. Taipgi ir drapanų dar nekiek surinkta. Rodos, kad visi mano, kad dar nėra reikalo dirbti ir remti nelaiminguosius, kurie yra sužeisti, kurie kovoja ir vaitoja atvirom žaizdom.

Subruskime, sesutės, pradėkime darbą, pradėkime megsti svederius, pančiakas, pirštines. Pasirodykime savo darbštumą, neatsilikime nuo kitų miestų moterų, dalyvaukime ir mes tame darbe, kad nepasiliktume apkaltintos už neprisidėjimą prie darbo. Mes daug naudos atnešime ir neatsiliksime nuo kitų miestų moterų šiame svarbiame momente. E. Simans.

Geriausiai sekasi tiem "Vilnies" vajininkam, kurie pradeda anksčiausiai.

ŠALIN FAŠISTAI!

Nepaisant Jungtinių Valstijų perspėjimo suomiam liautis kariavus prieš Sovietų Sąjungą, fašistiniai tos šalies valdonai atvirai susidėjo su barbarais naciais. Aišku, Amerikos piliečiuose tas sukėlė didelį pasipiktinimą.

Bet Clevelande dar randasi būrelis suomių, kurie, turbūt, nežino, jog čia ne nacių Vokietija, o demokratinė Amerika. Aną dieną jie susišaukė saviškių mitingėlį ir išnešė rezoliuciją, kurią būk žadėjo pasiųsti prezidentui Rooseveltui.

Kaip vietos spauda paminėjo, rezoliucijoj tie suomių fašistai dar vis tvirtina, kad jie kariauja už "šalies apsigynimą," ir kad Sovietų Sąjunga neesanti "demokratiška valstybė."

Įdomu, kad fašistų mitinge svarbiausią kalbą pasakė Wittenberg kolegijos profesorius Dr. Taito A. Kantonen. —A. K.

LLD 190 Kuopos Metinis Mitingas

LLD 190 kuopos metinis susirinkimas įvyks gruodžio 12 d. pas Nemurus, 15210 Luchnow ave. Visi nariai kviečiami dalyvauti. Kaip žinote, bus kuopos valdybos rinkimas.

Po susirinkimo bus vaišės. Jūs žinote, kad 190 kuopa duoda geras vaišes (good time) jau kelintas metas. Dar sykį prašome vieni kitiems praneškite, kad šitas paskutinis šių metų susirinkimas būtų skaitlingas ir valdyba 1942 metams būtų išrinkta tokia, kuri veikimą pagerintų. Gyvename labai svarbiam laikotarpy ir reikia veikti sulyg laiko.

Iki pasimatymo ateinantį penktadienio vakarą.

J. Kalas.

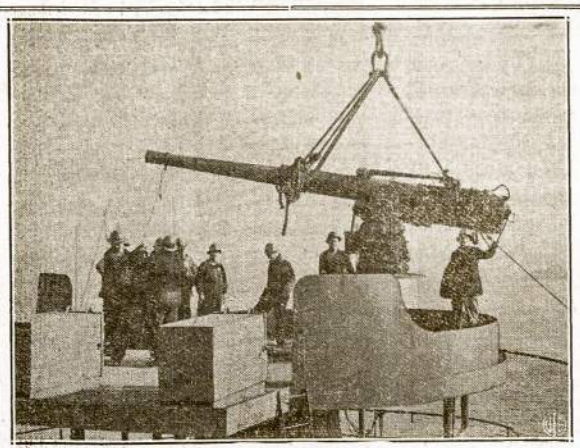

Amerika apginkluoja savo prekybinius laivus, kurie veža mūsų pagamintas apsigynimo reikmenis prieš nacius kariaujančiom šalim. Šis atvaizdas nutrauktas Hoboken priplaukoj, N. J., kada ant nejvardinto prekinio laivo užkėlė kanuolę.

GORDON PARK HABBERDASHERY

Vyram, Vaikam Drabužiai, Skrybelės, Kaklaraiščiai, Čeverykai ir kt. aprėdalai už labai prieinamą kainą.

924 E. 79th St. (apačioj Liet. Darb. Svetainės)
A. GREENBERG, Sav.

SUPERIOR PHARMACY
CLEVELANDO LIETUVIŲ VAISTINĖ (APTIEKA)
Mes tarnaujame dėl sveikatos ir gerovės visų lietuvių
8331 Superior Avenue
K. TAMKUS, Savininkas

DR. J. N. SIMANS
Optometristas
7828 ST. CLAIR AVENUE, Įėjimas iš E. 79th Street
CLEVELAND, O.
TELEFONAS: HENDERSON 6150
Rez.: Yellowstone 8801

NIKODEMAS A. WILKELIS
Laisniuotas Laidotuvių Direktorius
IR BALSAMUOTOJAS
6522 Superior Ave. HEnderson 9292

THE WILKELIS FURNITURE CO.
Lietuviškų Rekordų, Plokštelių ir
Rakandų Krautuvė
6307-11 Superior Ave. ENdicott 2343
N. A. WILKELIS, Savininkas

THE ADDISON FURNITURE & RADIO CO.
COMPLETE HOME FURNISHERS
Speciale kaina kiekviena mėnesį ir lengvais išmokėjimais
7210 St. Clair Ave. 15428 Waterloo Rd.
HEnderson 3417 IVanhoe 5710

PAUL'S TAVERN
Gardus Alus, Stipri Arielka ir Saldus Vynas. Žuvis kiekvieną penktadienį ir šokiai penktadieniais ir šeštadieniais. Atidaras iki 2:30 ryto, sekmadieniais atidaras nuo 12 nakčia.
6528 Superior Avenue
ROŽĖ & POVILAS KUBILIAI, Savininkai

SKUFCA TAVERN
Likeriai, Alus ir Vynas
13311 St. Clair Ave.
A. Skufca, Savininkas

FRANCES LUNCH
937½ E. 79th Street
Čia visados gausite gerą maistą už prieinamą kainą.
F. LOVENDUSKI, Prop.

FRANK J. MADISON
ČEVERYKŲ KRAUTUVĖ
Parduodu naujus ir taisau senus
629 W. Federal St.
YOUNGSTOWN, OHIO

ANSEL ROAD CAFE
Alus, Vynas ir Užkandžiai
1066 Ansel Rd.
Endicott 9264
K. Niekrošius, Savininkas

B. RAUBA
Lietuvis Siuvėjas ir Rūbų Valytojas
Siutus darom ant užsakymo vyrams ir moterims vėliausios mados. Taipgi taisome ir dažome už prieinamą kainą.
1188 E. 79th Street

ŽINIOS IŠ LIETUVIŠKO MIESTUKO

PALAIDOTA STULGINSKIS, ILGAI GYVENĘS ŠIAME MIESTELY.

WESTVILLE, Ill.—Gruodžio 6 čia palaidotas P. Stulginskas, sulaukęs jau 64 metų amžiaus. Jis jau keli metai sirguliojo ir buvo gerokai sumenkęs, gulėjo kelias savaites ligonbuty.

Stulginskas paliko keturis vaikus—du sūnu ir dvi dukteri. Visi jau ženoti. Viena duktė gyvena Chicagoj, vienas sūnus rodos gyvena Detroite.

Vėlionis buvo "Vilnies" skaitytojas ir gyvas būdamas išreiškė norą, kad kas nors iš vilniečių pasakytų kalbą jam mirus. Pranešta apie tai Chicagai ir pasižadėjo V. Andrulis. Bet jam važiuojant ant kelio nutiko aksidentas ir kalbėtojas pavėlavo, mat laidotuvės įvyko devintą valandą ryte.

Išlydint pakalbėjo Kostantas Yokubaitis, vietinis veikėjas, kuris gerai žinojo Stulginską.

Šv. Kazimiero Draugystė atidavė vėlioniui patarnavimą visiems nariams dalyvaujant ir demonstratyviai palydėjo iš miestuko.

Palaidotas jis Greenwood kapinėse.

Povilas Stulginskas, sakoma, artimas giminė buvusio Lietuvos prezidento Stulginsko.

Stulginsko dukters buvo Westvillėj mokytojos, bet dabar jos vedę ir augina vaikučius.

SUŽEISTA LATOŽA.

Gruodžio 6 čia pavojingai sužeistas senis Latoža. Jis įsigijo dviratį ir smarkiai juo važinėjęs. Bevažinėjant jį ir nutiko nelaimė.

Sakoma, jam perskelta galvos kaulas. Sužeistasis guli ligoninėj. Kiek teko nugirsti, jo padėtis yra rimta.

Latoža irgi jau esąs virš 60 metų. Bet jis dar buvo vikrus ir stiprus žmogus.

APIE DARBUS.

Nors sakoma, kad anglis labai reikalinga dabar, bet pas mus tik Peabody kompanijos mainos dirba kiek geriau, kartais penkias dienas savaitėje, kitos mainos tačiaus dirba po dvi dieni Kada ėjo Pittsburgho apielinkėj streikas, tai mųs maina geriaus dirba, nes ji, sakoma, irgi priklauso plieno kompanijai, bet streikui pasibaigus vėl mažiau dirba.

Jei tikrai anglies daug reikia, valdžia turėtų priversti ir šią mainą geriau dirbti. Mainieriai norėtų dirbti kad ir kasdien, jei tik jiems leistų. Dirbant dvi dieni juk sunku pragyventi.

DVI PARAPIJOS.

Pas mus nors miestukas nedidelis, apie 3,600 gyventojų, bet yra net dvi lietuviškos parapijos. Viena "rymionų", kita tautiška. Suprantama, abiem kunigams nėra didelis raškažius, nes parapijonų nekažin kiek yra. Daugelis lietuvių nei vienam nepritaria, nepriklauso nei vienai parapijai.

Mūsų miestuko valdžia irgi lietuviška. Miesto majoras yra Charles Bajorinas. Miesto tarybos narių keletas irgi lietuviai.

"Vilnies" Koresp.

SOVIETU SĄJUNGA ATIDĖJO RINKIMUS KITAM METUI

KUIBISEVAS. — Augščiausio Sovieto prezidiumo tarimu, rinkimai į Augščiausią Tarybą (parlamentą), kurie turėjo įvykti kita mėnesį, atidėti vienam metam.

Vokietijos užsienio reikalų ministeris von Ribbentrop kalba "antikominterno" konferencijoj, kur Hitlerio sušaukti iš pavergtų šalių Molio Motiejai pasėdėjo ir paklausė įsakymų. Ta konferencija neturi jokios reikšmės ir nieko neprigavo. Jos tikslas buvo pabūbnyti apie raudoną pavojų ir sustiprinti fašistinius elementus kitose šalyse, bet to tikslo nepasiekta.

NAUJASIS SOVIETŲ SĄJUNGOS AMBASADORIUS JUNGT. VALSTIJOM

Maksim Litvinovas

Į Washingtoną atvyko Maksimas Litvinovas, naujas Sovietų Sąjungos ambasadorius Jungtinėm Valstijom. Manau, bus įdomu kiek geriau su juo susipažinti.

Litvinovas jau eina 65 metus. Jis gimė Bielostoke 1876 metais. liepos 16 d.

Jis buvo įstojęs liuosnoriai Rusijos armijon, vos sulaukęs 18 metų.

Jis dirbo knygvedžiu Kincuose, vienoj įmonėj, ir ten ėmė organizuoti politinę darbininkų grupę.

Socialdemokratų partijon jis stojo Kieve, 1899 metais

Jis pateko su kitais Kievo socialdemokratais į kalėjimą, bet jiems pavyko paspruktі belaukiant išsiuntimo į Sibirą.

Litvinovas atsidūrė Zuriche, Šveicarijoj. Čia jis suėjo su Leninu ir kitais Rusijos pabėgėliais, kurie leido laikraštį ir veikė prieš carizmą.

Litvinovas paskui sugryžo ir apsigyveno Rygoje. Jis palaikė ryšius su esančiais Zuriche ir veikė Rygoje.

1905 metais Litvinovas su Maksimu Gorkiu uždėjo legalį laikraštį "Novaja Žizn" (Naujas Gyvenimas).

1906 metais Litvinovas vėl iškeliavo užsienin ir gryžo už metų laiko.

Jis dalyvavo tarptautiniame kongrese Stutgarte, 1907 metais, taipgi kituose socialdemokratų suvažiavimuose.

Metais vėliau, caro valdžios reikalavimu, jis buvo areštuotas Francūzijoje, bet negrąžintas Rusijon, o deportuotas Anglijon. Čia jis ir buvo iki 1918 metų.

Jis Anglijoj užsiėmė žurnalizmu. 1916 metais jis vedė Miss Ivy Low, dukterį žymaus advokato.

1917 metais įsikūrus Sovietų valdžia paskyrė Litvinovą savo ambasadorium Anglijai.

Jis pasirodė pirmos eilės diplomatas. Sovietų derybose su kitomis šalimis jis gerai pasižymėjo.

1930 metais, mirus Georgui Čičerinui, Litvinovas likosi SSSR Užsienio Reikalų Komisaru.

Į Washingtoną pirmą sykį Litvinovas atvyko 1933 metais ir sekmingai išvedė derybas dėl Amerikos ir Sovietų santikių.

Jam vedant Užsienio Komisariatą, SSSR stojo Tautų Lygon, kur jis dažnai įspėjo demokratines šalis delei fašistinio pavojaus.

1936 metais, sulaukęs 60 metų, Litvinovas gavo Lenino ordeną už pasižymėjimus diplomatijoj.

Jisai tvirtai stojo už kolektyvaus saugumo paktą anti-fašistinių šalių ir griežtai pasmerkė Chamberlaino ir Daladiero išdavystę Muniche.

Yra eilė jo prakalbų pasakyta Genevoj, Tautų Lygos posėdžiuose, kur jis nurodė hitlerizmo besiartinantį pavojų.

Pagalios, kada Litvinovas pasitraukė iš Užsienio Reikalų Komisariato, Sovietų priešai jau buvo jį "sušaudę." Ypatingai daug sykių jį sušaudė "Naujienų" redaktorius. Bet tas liežuvių "sušaudymas" Litvinovui nedarė nė šalčiau, nė šilčiau.

Jis ėjo svarbias pareigas Sovietų Sąjungoj ir pagalios paskirtas į visų svarbiausią ambasadą—Washingtone.

Amerikos ir SSSR santikiams pagerėjus, Amerikai ir Sovietų Sąjungai kooperuojant prieš Hitlerį, o dabar ir prieš Japoniją, prieš fašizmą visame sviete, Litvinovo rolė kaipo ambasadoriaus bus labai svarbi.

Nors jau 65 metus eina, jis gan tvirtas, vikrus, aštriai mastantis ir, kaip daugelis sako, pats apsukriausias diplomatas ir politikas.

Kalba jis bene 8 ar daugiau kalbų.

Žurnalistas.

MASSACHUSETTS LIETUVIAMS

DIDELIS TARPTAUTINIS MASINIS SUSIRINKIMAS ĮVYKS 14 D. GRUODŽIO, BOSTON ARENA.

Russian War Relief Inc., Mass. Valstijos Komitetas suteikė mūsų lietuvių komitetui informaciją, kad buvęs Sovietų Sąjungoje Jungtinių Valstijų ambasadorius apsiėmė kalbėti šiam dideliame masiniame susirinkime gruodžio 14 d. Valstijos Komitetas taipgi praneša mums, kad daugelis Hollywoodo ir New Yorko Broadway aktorių apart kalbų suteiks įdomų programą. Šiame masiniame susirinkime dalyvaus 30 įvairių organizacijų, daugybė tautų, kurių visų negalima šiuo tarpu suminėti. Vardan geros valios žmonių, kurie yra jau daug prisidėję, mes vistiek prašome lietuvių kas tik išgali, kad dalyvautų šiame masiniame susirinkime, nes tai bus vienas iš įdomiausių mūsų valstijoje.

Prašome atydžiai perskaityti šį mūsų rašinį ir susipažinti su žymiais žmonėmis, kurie rengia šį mitingą: Dr. Hugh Cabot, komiteto pirmininkas, Serge Semenenko, vice-prezidentas First National Bank, Henry B. Cabot, Alie Stone Blackwell, Ada Louise Comstock, prezidentė Radcliffe College, prof. Samuel H. Cross, viršininkas Slavokiškos Literatūros ir Kalbų Harvard Universiteto, Mrs. L. Cushing Goodhue, Massachusetts Valstijos Registatūros kalbėtojas Christian A. Herter, prof. Bruce C. Hopper Harvard Divinity School, Judge Jacob J. Kaplan, Joseph A. Sabrino, Mass. Valstijos CIO prezidentas, Dr. Frank Lahey, prezidentas Jungtinių Valstijų Medikalės Sąjungos. prof. Max Lener, iš Williams College, Dean Howard M. LeSourd nuo Boston Universiteto, Dean C. Sidney Burwell, Harvard Universiteto Medicinos Kolegijos viršininkas. Visi minėti viršuje žmonės apsiėmė dalyvauti šiame mitinge.

Ypatingai kiekvienam turi būti įdomu išgirsti Jungtinių Valstijų ambasadorių buvusį Sovietų Sąjungoje, gerbiamą Joseph E. Davies. Apart minėtų žymių mūsų valstijos žmonių bus įvairių tautų komitetai.

Šis masinis mitingas turi būti kiekvienam lietuviui įdomus. Vardan Massachusetts Lietuvių Komiteto mes prašome visų geros valios lietuvių dalyvauti šiame susirinkime ir susipažint su rytojaus ir ateities nauju gyvenimu. Kiekvienas karas palieka savo rekordus istorijoje, taip ir šis paliks. Mūsų kalbėtojai, kurie dalyvaus šiame susirinkime, yra žymiausi pasaulio žmonės istorikai, vadai, kurie supranta netik kas yra dabar, bet kas bus ateity.

Lietuvių Komitetas:
Prof. B. F. Kubilius, pirmininkas.
M. K. Kazlauskas, iždininkas.
S. Zavis, finansų sekr.
Dr. J. F. Borisas, sekretorius.

Sovietų Pagelbai Aukos ir Darbuotė

Los Angeles, Calif.—Šiuo laiku progresyviai lietuviai ir lietuvaitės pradėjo darbuotis dėlei teikimo paramos Sovietų Sąjungai. Surinkta virš 100 dolerių medikališkai pagelbai, moterys renka aukas ant vilnonių siulų ir mezga svederius Sovietų Sąjungos kareiviams. Tas pagirtina.

Gruodžio 1 d. atsibuvo metinis susirinkimas Nepriklausomingo Laisvės Kliubo. Kliubo atstovas iš Draugijų Komiteto pranešė, kad pereitame susirinkime buvo nutarta atsikreipti į draugijas, kad kiek išgali paaukautų dėl medikamentų Sovietų Sąjungai. Kliubo atstovas davė įnešimą, kad kliubas nors $25 paaukautų. Kitas davė pataisymą, kad $15. Na, ir prasidėjo diskusijos ir veik priėjo prie betvarkės dėlei pirmininko apsileidimo. Vienas narys paklausė: "Kur jūs gyvenate, ar Amerikoj ar Vokietijoj? Jeigu jūs taip kalbate, tai jūs einate prieš šią šalį ir norite, kad hitlerizmas ateitų į čia ir jums užmestų kirvius ant sprando, kad galvas nukirstų, kaip tose valstybėse, kur tos gaujos įsibrovė. Jeigu to norit, tai dabar spręskite."

Diskusijos kiek sušvelnėjo ir visi biskį nusiramino. Paskui ėjo balsavimas. Už $25 balsavo 21, už $15 balsavo 7. Kiti visai nebalsavo. Taigi Laisvės Kliubas iš iždo paaukavo Sovietų Sąjungai dėl medikamentų $25.

Lietuvių L. D. Koresp. V.

Karas Pacifike

(Pradžia ant 2ro pusl.)

AMERICA FIRST IR KARAS.

Kaip išmaudyti šaltam vandeny dabar jaučiasi komitetininkai, kurie sudaro vadinamą America First komitetą. Jie begėdiškai buvo nusistatę prieš prezidento Roosevelto politiką. Labai markatnai, be abejonės, jaučiasi ir Chicagos "Tribune", kuri tik pereitą savaitę buvo surikusi, kad prezidentas organizuoja baisią avantiūrą, kurios tikslas paskandinti Ameriką kraujuose.

Dabar "Tribune" ir America First žada pasitaisyti. Teks pamatyti, kaip jie išpildys savo pažadą.

Nacionalis Komitetas America First paskelbė, kad po Japonijos agresorių užpuolimo tas komitetas žada remti valdžią. Komitetas sakosi padėsiąs nugalėti Japoniją.

Bet čia pat būtinai reikia pažymėti tas faktas, kad savo pareiškime America First kalba tik apie Japoniją ir nieko nesako apie Vokietiją, tarytum kam nors būtų sekretas, jog tikruoju inspiratorium yra Vokietija.

Hitleris žinojo, kad be Japonijos pagelbos jis šio karo negali laimėti, todėl spirte spyrė Japoniją karan. Hitleris ir Japonija tai tas pats.

Chicagos "Daily News" rašo, kad America First komitetas tuoj turėtų likviduoties. Jei tie asmenys gerbtų save ir Ameriką, tai likviduotųs. Bet apie tai jie visai nekalba savo pareiškime.

Kaslink Lindbergho, tai tas demagogas pasislėpė ir niekam nesirodo, net spaudos atstovams. Jis žino, kad jo mizerna rolė baigta.

ILLINOIS REPUBLIKONAI.

Illinois republikonų vadovybė, įskaitant senatorių Wayland Brooks, pasisakė už pilną vienybę Amerikos pilietijos eilėse ir už rėmimą visų nacionalių pastangų, kad šis karas pasibaigtų Amerikos pergale.

Už tokią jau politiką pasisakė valstijos iždininkas Warren Wright, kad visi Amerikos žmonės turi susivienyti nukariavimui Hitlerio ir jo japoniškų partnerių.

Nacionalė vienybė, pilniausia ir be jokių rezervacijų, yra vyriausioji užduotis. L. P.

Naminių Gyvulių Kilmė

(Tąsa)

A. MOROZOVAS

Durpinių galvijų atsiradimo klausimas iki šiol dar tebėra neaiškus.

Tauras, kurį kai kurie mokslininkai laiko durpinių galvijų sentėviu, buvo stambaus sudėjimo, iškilusia tarpupete, gauruotais juodais plaukais ir veisėsi visoje Europoje iki XVII šimtmečio Kaip žinoma, dar XVII šimtmečio pradžioje po Varšuvos apielinkes bastėsi atskiri laukiniai taurai; paskutinysis iš jų žuvo Karaliaučiaus žvėryne 1669 metais. Senose rusų dainose ir padavimuose, taip pat rašytiniuose dokumentuose tauras vaizduojamas galingu, stambiu gyvuliu, kurio medžiojimas buvo susijęs su dideliais pavojais.

Kada ir kur pirmiausia buvo prijaukintas tauras—tikrai nežinoma. Yra nurodymų, kad tas prijaukinimas įvyko Europos pietų-rytuose, Graikijoje, dar iki Homero laikmečio, t. y. prieš 1000 metų iki mūsų eros Tačiau asyrų plokštėje išsilikęs užrašas, kuris priskiriamas XII šimtmečio pabaigai, prieš mūsų erą, nurodo, kad tas prijaukinimas vyko žymiai anksčiau. Minėtas užrašas skelbia: "... Laukinių jaučių gyvus vaikus gaudžiau ... aš paimdavau net mažus rimu (tauro pavadinimas senovės asyrų kalba) ir iš jų užveisdavau kaimenes." Matyti, įnaminimo centrų buvo keletas, o prijaukinimo raida vyko lėtai ir įvairiose vietose skirtingai.

Sibire seniausieji gyvulininkystės pėdsakai priskiriami tam laikotarpiui, kuris buvo pereinamasis nuo mens prie metalo. Ankstyvosios bronzos epochos (vadinamosios Afanasjevo kultūros) laidojimo vietose (kapinynuose), esančiose Jenisiejaus upės ir jos intakų krantuose, jau randama stambių raguočių galvijų kaulų. Verchneudinsko apielinkėse ir Minusinsko krašte, atkasant vėlyvesniojo neolito žmogaus gyvenvietę, buvo rastos jaučio, arklio ir šuns liekanos.

Vidurinės Volgos rajone rastos pusiau žeminės gyvenvietės, kurios priskiriamos bronzos amžiui. Sprendžiant iš kai kurių žymių, didesnė gyvenvietės dalis buvo skiriama galvijams laikyti.

Iš to mes galime spręsti, kad mūsų krašto ribose stambūs raguočiai galvijai buvo prijaukinti ir įnaminti daugiau kaip prieš 3000 metų iki mūsų eros.

N. N. Kolesniko manymu, bronzos epochoje, t. y. prieš 2500 metų iki mūsų eros, plačiuose Sibiro plotuose, nuo Uralo iki Tolimųjų Rytų, veisėsi vadinamieji turano-mongoliniai galvijai, turintieji kalmukinių, mongolinių ir zebinių galvijų bruožus. Visų šitų veislių bendru sentėviu nurodo vieną taurų porūšę.

Dabartinių raguočių galvijų veislių gausumas, silpnas jų pažinimas ir, svarbiausia, griežtas pakitėjimas, įvykęs dėl nesąmoningos atrankos, apsunkina tiksliai išaiškinti ir apibrėžti daugelio veislių kilmę ir geneologiją. Tačiau kai kurios veislės išsaugojo vienų ar kitų sentėvių būdingus bruožus, todėl čia pridedama gimininguma ryšių schema leidžia nors apytikriai įsivaizduoti kai kurių TSRS-je auginamų veislių evoliucijos raidą ir kelius.

Pagal kaukolės sudėjimą visos veislės dalijamos į penkis pagrindinius tipus, griežtai skirtingus vienas nuo kito, be abejojimo, esančius ainiais šakų, senai atsiskyrusių nuo keleto pradinių formų.

Pirminio jaučio tipas būdingas savo kaukole, kuri žymiai pailgesnė už kitų tipų, ir tiesiu antsprandės gūbriu. Šito tipo gyvuliai augaloti, stiprūs. Tipingiausias jų atstovas—pilkieji ukraininiai galvijai ir olandų veislės.

Didžiagalvių galvijų tipas būdingas ilga ir plačia kakta ir netiesiu su didele užauga (iškyla) antsprandiniu gūbriu. Tipingas atstovas—simentalio veislė.

Ilgakakčių galvijų tipas turi ilgą kaktą, antsprandės gūbrį su žymia užauga ir taip pat žymia įdūba. Tipingas atstovas—džersejinės ir švicų veislės galvijai.

Trumpagalvių galvijų tipas turi trumpą veidinę galvos dalį. Tipingas atstovas —tirolinial galvijai.

[illegible] galvijų tipą apibudina [illegible] vienas jų pavadinimas; tipingi jo atstovai auginami mūsų krašto šiaurėje.

Tiesioginiais tauro ainiais laikomi olandiniai galvijai, rusiniai arba "pirminiai-miškiniai" (pagal Middendorfą), ukraininiai pilkieji galvijai podoliniai-vengriniai, artimi ukraininiams. Raudonieji vokietiniai arba vadinamieji raudonieji kolonistiniai Ukrainos galvijai yra kilę iš raudonrudžių ostfrisliandinių, kurie savo ruožtu yra kildinami iš Olandijos ir Vokietijos žemumų sunkiųjų galvijų. Iš sunkiųjų olandinių galvijų buvo išvesta grenigentinė poveislė (atmaina), kuri savo ruožtu davė baltagalvius kolonistinius galvijus, auginamus TSRS-je. Abidvi šitos veislės (raudonųjų ir baltagalvių) atveztos į Ukrainą daugiau kaip prieš šimtą metų ir puikiai čia aklimatizavosi.

Kalmukiniai galvijai, auginami Volgos žemupyje, Voronežo ir Charkovo srityse, yra produktas kergimo vietinių galvijų, kurie čia buvo auginami prieš tris šimtus metų, su tais galvijais, kuriuos iš vakarų Džungarijos atsivarė kalmukai, apsigyvenę Volgos žemupyje XVII šimtmečio viduryje. Vakarų-džungariniai galvijai į naujai susidariusią veislę įnešė nemaža vertingų ypatybių—pavyzdžių, didelį mėsingumą ir greitą subrendimą. Yra duomenų, kad kalmukinių galvijų veislės sudaryme dalyvavo ir šiaurės-kirgiziniai galvijai.

(Bus daugiau)

"Tokis tokį pažino," sako sena žmonių patarlė. Žiūrint į šį atvaizdą ji pilnai pasitvirtina. Štai tūlo "advertaiserių kliubo" viršininkas Philadelphijoj įteikia garbės diplomą kolumnistui Pegleriui už geriausią "pasižymėjimą" laikraštininkystėj šiais metais. Minimas kolumnistas tuom žymus, kad jis darbo unijų nekenčia dar labiau negu šuo griaustinio.

Geležinkeliečiai Atšaukė Streiką, Turėjusį Įvykt Sekmadienį

Chicago, Ill., gruod. 7.—Geležinkeliečių penkių brolijų atstovai priėmė prez. Roosevelto specialaus bordo pasiūlytas sąlygas susitaikymiui su geležinkelių kompanijomis.

Sulig sąlygomis, visų darbininkų uždarbiai bus pakelti. Bendra pakėlimo suma per metus sieks $325,000,000.

Streikas turėjo įvykti gruodžio 7-tą (vakar).

Tuo pačiu sykiu atstovai geležinkelių kompanijų pradėjo ruošti memorandumą vyriausybei, kuriuo reikalauja leisti kompanijom dešimčia nuošimčių pabranginti pasažierių kelionę ir daugiau kaip dešimčia nuošimčių prekių važną.

SENATORIUS WHEELER NORI DUOTI JAPONAMS Į KAILĮ

BILLINGS, Mont. — Senatorius Wheeler pareiškė, kad reikia visiems vienytis ir japonus sutriuškinti.

"Vilnies" Vajus

PRAILGINTAS IKI

DVIDĖŠIMT-PIRMAI DIENAI GRUODŽIO

KODĖL?

Viena, to reikalavo dauguma vajininkų.

Antra, kad norime pasiekti šiemet 40,000 punktų, o dar toli nuo to.

Trečia, kad norime išpildyti Bendrovės suvažiavimo nutarimą-gauti šiemet 500 naujų skaitytojų, o dar to skaičiaus neturime.

KODĖL ŠIEMET REIKIA SMARKIAU DIRBTI?

"Vilnis" yra vienatinis vidurvakariuose anti-nacinis lietuvių laikraštis, kuris nedvejojančiai skelbia reikalą visų lietuvių vienybės pravedimui Nacionalės Vienybės programo, kaip skelbia prez. Rooseveltas. 'Vilnis' skelbia hitlerizmui neatlaidžią kovą ir ragina visus lietuvius bendrinti jėgas tai kovai, nes hitlerizmas gręsia pavojum Amerikos demokratijai, taipgi jis pavergęs Lietuvą.

Svarbiausias visos žmonijos reikalas dabar tai prašalinimas fašizmo pavojaus, o naikinti jį tarpe lietuvių kaip tik ir yra geriausias būdas skleidimui priešfašistinės spaudos.

"Vilnies" platinimas taigi yra pats svarbiausias uždavinys.

Vilniečiai, skaitytojai! Vajus pasibaigs gruodžio 21 dieną ir nei viena minuta ne vėliau! Išpildydami jūsų reikalavimą ir pratęsdami vajų trim savaitėm, pasitikime, jog pilnai išnaudosite kiekvieną likusią dieną, kiekvieną valandą. Sveikiname jūsų garbingą pasiryžimą netik sumušti visus praeities vajų rekordus, bet parodyti jog apšvietos platinime niekas mus negali pralenkti!

DOVANOS VAJININKAMS IR SKAITYTOJAMS:

Už 500 Punktų $10 ir Proporcionaliai Aukštyn; Pavyzdžiui, Vajininkas, Pasiekęs 5,000 Punktų, Gaus $100; 10,000 Punktų—$200

SPECIALĖS DOVANOS:

Už 20 Naujų Metinių Skaitytojų Dovana $10 ir Proporcionaliai Aukštyn

Seniem Skaitytojam Dovanos—Viena Iš Šių Knygų Pasirenkant:

1. Kelias į Naują Gyvenimą ..... A. Bimbos
2. "Vilnies" Kalendorius 1942 metam
3. Lietuva Vokiečių Okupacijos Metu (pereitam kare) V. Kapsuko-Mickevičiaus
4. Naujoji Lietuva ..... A. Bimbos
5. Motina ..... Maksimo Gorkio
6. Moteris ir Socializmas August Bebel
7. Janonio Raštai
8. Pagal Įstatymus M. Konoplicka, vertė Pr. Siūlelis
9. Žinynas ..... J. Laukio
10. Alkoholis ir Spiritiniai Gėralai Dr. J. J. Kaškiaučiaus
11. Proletarinė Poezija ..... V. Fričė
12. Rusijos Istorija ..... M. Pokrovskio

"VILNIS"

3116 S. Halsted Street Chicago, Illinois

KAIP EINA 'VILNIES' VAJUS

DAR DU NAUJI VAJININKAI STOJO DARBAN: MOCKIENĖ IR BUDRIS

Smarkiausia šį sykį pirmyn nužygiavo:
Smitrevičienė ir Padolskis, ant sykio virš 500 punktų.
LLD 86 kp. ant sykio virš 400 punktų.
Clevelando Grupė irgi gerokai pačėjėjo, kad kiek jie būtų trečion vieton atsistoję.

Abekas biskį pažengė pirmyn, bet detroitiečiai matyti pasiryžo jį pralenkti ir pirmon vieton atsistoti.

Gerai padirbėjo šie chicagiečiai:
Puodžiūnas, Bieliauskas, Bendokaitis. Mockienė ir Budris naujai stoję vajun.

Nesenai vajun stojęs Auroros Paulauskas irgi eina pirmyn gerai. Taip ir Girdžiuvienė, Collinsvillėj.

Šiandien vajininkai stovi taip:

Abekas, F.	3,950
Smitrevičienė, M., ir M. Padolskis, Detroit	2,867
LLD 86 kp., North Side, Chicago	2,000
Clevelando Grupė	1,418
Daukša, A., Grand Rapids	978
Puodžiūnas, P. J., Chicago	962
Bieliauskas, L., Chicago	944
Juška, S., Chicago	668
Arlauskienė, Chicago	594
H. Jagminas	592
Sakalienė, M., Chicago	578
Urbonas, J., Chicago	550
Bendokaitis, J. D., Chicago	510
Remeikienė, Ona, Chicago	489
Vasiliauskas, J., Detroit	456
Sprindis, P., Kenosha	432
Lawdanskas, K., Rockford	352
Klikna, M., Springfield	302
LLD 218 kp., Custer, Mich.	292
LLD 19 kp., Chicago	264
Vaicekauskas, A., Maywood, Ill.	228
Rogers ir Krasnauskas	197
Barpšys, P., Chicago	174
Alvinas, M., Detroit	167
Russ, T., Grand Rapids	164
Skerston, J., St. Louis, Mo.	160
LLD 92 kp., Cicero, Ill.	157
Paulauskas, J., Waukegan	144
LLD 49 kp., E. St. Louis, Ill.	136
Beržanskas, F., Cudahy, Wis.	136
Adams, O., Chicago	124
Sharkey, J., Zeigler, Ill.	120
Mockienė, O., Chicago	116
Jankauskienė, A., Chicago	98
Rulis, J., Rockford, Ill.	96
Budris, G. K., Chicago	92
Baltutis, P., Chicago	92
Kisielis, C., Racine, Wis.	84
Mikelionis, A., Ind.	72
Pelton, Geo., Auburn, Ill.	68
Jočionis, P., Dearborn, Mich.	68
Aleksiejūnas, P., Menominee, Mich.	68
J. Uza, Aurora	68
Girdžiuvienė, Collinsville, Ill.	68
Norušis, Chicago	60
Pečiulis, S., Sheboygan, Wis.	58
A. Stašinskas, New Kensington, Pa.	52
Žirgulis, P., Rochester, N. Y.	50
Zukas, H.	48
Paulauskas, M., Aurora, Ill.	48
Smalstis, Royal Oak, Mich.	44
Sodeikis, P., Youngstown, O.	44
Kolas, J., Indiana Harbor, Ind.	44
G. Molis, Gary, Ind.	37
Merkis, R., Philadelphia, Pa.	36
Biskupaitis, V., Chicago	32
Klastow, S., Chicago	32
J. Steponavičius, Detroit	28
Kuzmickas, S., Shenandoah, Pa.	24
Krisiūnas, F., Waukegan, Ill.	24
Kazeliūnas, P., Chicago	24
Brazaitienė, A., Zeigler	24
Julius, J., Moline, Ill.	24
Abekienė, K., Chicago	24
Paulenka, S., Lowell, Mass.	24
Mažeika, J., Pittsburgh, Pa.	24
Keršis, A., Harrisburg, Ill.	24
V. Tvarijonas, Rockford	20
V. Sandargas, Inkerman, Pittston, Pa.	20
Stripeika, A., Elizabeth, N. J.	18
Norvich, T., Gary, Ind.	12
Per Ofisą	4,397
Viso	27,706
Pernai gruodžio 11 buvo	**23,405**
Šiemet daugiau turime	**4,301**

Iš apie 70 vajininkų tik 11 padauginę savo punktus, o ir tai pernykštis vajus pralenkta 4,301, o kas būtų jei visi bent kiek būtų savo punktus padauginę?

Būtume pasiekę negirdėto rekordo.

Visus vajininkus prašome stropiau dirbti.

Visus "Vilnies" skaitytojus prašome kas kuo gali prie vajaus prisidėti.

Visur, kur tik yra lietuvių, galima bent vienas skaitytojas, jei ne metams, tai pusei gauti. Pasistengkite.

"Vilnies" užrašinėjimas šiuo momentu yra ypatingai svarbus. Kiti keli lietuvių laikraščiai veda hitlerinę propagandą. Užkirsti tam kelią geriausia priešfašistinį laikraštį platinant.

Visus prašome, subruskite tam svarbiam darbui.

MASKVA, gruod. 8.—Sovietų informacijų biuras papildomu pranešimu sako, graikai partizanai vysto energingas kovas prieš okupantus ir tankiai esą įvyksta labai kruvinų susirėmimų.

Konitsa ir Florina miestuose atkartotinai vyksta kovos su italais, kur kiekvienu sykiu esti daug užmušta italų kareivių. Praeitą šeštadienį partizanai vėl puolė Konitsą. Šiuo atvėju nudėjo 12 kareivių ir 2 karininku.

"Moterų Medžiotojas" Rockforde

Rockford, Ill. — Sekantį sekmadienį, gruodžio 14 dieną, mūs mieste įvyks nepaprasta "medžioklė". Medžios ne kiškius ar kurapkas, o moteris. Ir medžiotojai bus ne rockfordiečiai, o svečiai iš Chicagos.

Trumpai pasakius, tai pas mus atvyksta garsusis LKM Choras iš Chicagos, kuris palinksmins mus netik dainom, bet choro gabieji vaidylos suloš labai juokingą komediją **"Moterų Medžiotojas."**

Juozas Stulgaitis

Bene pačią svarbiausią rolę komedijoje vaidina chicagiečiam gerai pažystamas patyręs vaidyla J. Stulgaitis. Jis tai ir yra tas "Moterų Medžiotojas."

Kiti vaidylos irgi savo uždaotis atlieka tikrai artistiškai. Atsiminkime, kad jie šį sezoną Chicagoje tą komediją jau pastatė du sykiu. Tad nėra abejonės, jog išeis beveik profesionališkai, o juokų, juokų—net šonai paskaudės.

Šią pramogą rengia vietinis LM Choras. Įvyks Aragon svetainėj, 3200 Kent str. Prasidės lygiai 3:30 valandą popiet. Įžanga: išankstos pasiperkant bilietą tik 50 centų, prie durų—60c., įskaitant ir taksus.

LKM Choro Narių Atydai

Komedijos vaidylos ir visas LKM Choras į Rockfordą nedėlioj vyks automobiliais. Veikiausia, jog rasis ir pašalinių nemaža, kurie šia proga norės atlankyti pažystamus ir draugus Rockforde. Delto choro valdyba prašo visus, kurie važiuosite savais automobiliais, atvykti prie Hollywood salės, 2417 W. 43rd str., nevėliaus 8 valandos nedėlios ryte. Važiuosime visi kartu ir vienas kitą pavėžinsime.

Kvieslys.

Roselando Žinios

LINKSMAS PARENGIMAS

Pereitą šeštadienį buvo linksmas parengimas, kurį surengė Lietuvių Darbininkų Aido Choras. Programas buvo įvairus, kurį išpildė Kultūros ratelio Choras. Keletą dainų sudainavo ir L. D. Aido Choras. Gaila, kad publikos neatsilankė tiek daug, kiek programas buvo vertas. Atsilankiusieji labai linksmai praleido laiką. Po programos prie gero rateliečių orkestro pasišoko. Valio visiems dalininkams, kad taip puikiai linksmina atsilankiusią publiką.

Parengimas nenuėjo be idėjinės naudos. Buvo gauta naujų narių į Aido Chorą. Jie pasižadėjo atsilankyti sekantį penktadienį. Tikimasi, kad jų bus apie 10.

Išeina Kariuomenėn

Šiomis dienomis išeina kariuomenėn roselandietis Baranauskas, Aido Choro narys. Jo išleistuvėms draugai surengė puotą, kuri įvyko sekmadienį, gruodžio 7 d. Ylonių namuose. Svečių ir draugų prisirinko pilnutis Ylonių namas. Visi linkėjo laimingai ir kilniai atlikt karines pareigas ir prisidėt sutriuškinimui hitlerizmo. Jis liko apdovanotas puikiu laikrodėliu ir kitais reikalingas daktais. Geros kloties nuo aidiečių ir draugų J. Baranauskui.

Roselando Lietuvių Kultūros Kliubas

Šiuo laiku susidarė būtinas reikalas šaukti platų susirinkimą. Kaip jau žinoma Kultūros Kliubas susitvėrė tik kelios savaitės atgal. Jis jau yra inkorporuotas ir gavęs čarterį ir jau įsirekordavęs Cook apskr. Komisija atliko visus formalumus. Dabar būtinai reikalinga sušaukti visus, kurie buvo pereitame susirinkime ir kurie norį įstot į klinbą, kad visi ateitų pasirengę tatai padaryti.

Susirinkimas įvyks trečiadienį, gruodžio 17 d., 7:30 val. vakare, Darbininkų svetainėje, 10413 S. Michigan ave.

Literatūros Draugijos Kuopos Susirinkimo Nebus

Lietuvių Literatūros Draugijos susirinkimas atidėtas kitam mėnesiui. Kadangi susidarė tokios aplinkybės, kad tą dieną, gruodžio 17 reikia turėti R. L. K. K. susirinkimą namo reikalu, tai priversti atkelti minėtos kuopos susirinkimą sekančiam mėnesiui.

J. Misevičia.

Devynių Roselando Draugijų ir Kliubų susirinkimas įvyko gruodžio 2 d., L. D. Svetainėj.

Delegatų dalyvavo iš visų draugijų ir kliubų išskyrus tik dvi draugijas.

Nutarė rengti puikų vakarą pasitikimui naujų metų. Nutarė užkviesti Aido Chorą ir Roselando Moterų Chorą ir turėti daugiau visokių pamarginimų naujų metų pasitikimui.

K. D.

Sako, tai labai didelė "retenybė," kad garsioji judžių žvaigždė Marlene Dietrich nusifotografuoja kartu su savo vyru Rudolph Sieber. Bet štai jiedu abudu pietauja vienam kliube kai anuo tarpu lankėsi New Yorke.

Nužudė nepagydomai sergantį brolį. Tai Mrs. Edith Reichart, kuri aną dieną atlankiusi savo brolį Long Island sanatorijoj trimi šūviais nušovė. Moteris aiškinasi, kad ji tai dariusi gailėdamasi brolio kankinimosi nepagydoma proto liga. Moteris areštuota ir bus teisiama už žmogžudystę. Laike įvykio su ja kartu buvo ir senukė jos motina.

Lietuvių Keistučio Kliubas Išrinko Naują Valdybą

Sekmadienį Hollywood salėj įvyko Lietuvių Keistučio Pašelpos Kliubo prieš-metinis susirinkimas. Šiame susirinkime buvo renkama 1942 metam kliubo valdyba. Pirmininku liko išrinktas N. Klimas; vice pirmininkas A. Jakavičia, finansų sekretorius Dr. Zubas, protokolo sekretorė L. Dagytė, iždininkas J. Beširštis; kontrolės sekretorė E. Dagytė; iždo globėja Aldona Mažeikaitė; korespondentas K. Mažeika.

Hitleristinės Taktikos Sukuryje Teisėjas J. Zuris

Į kliubo priešmetinį susirinkimą naujieniečiai atėjo pasirengę hitleristiškai meluoti ir šturmuoti. Pirmiausia, kaip paprastai naciai daro ir matyt naujieniečiai iš nacių pasimokinę, klastavo balsavimus. Balsuojant ant pirmininko N. Klimo kur-kas daugiau buvo paduota balsų, negu ištiesų galėjo būti. Balsuojant pirmininką buvo paduota apie 270 balsų, kuomet svetainėj tegalėjo būti tik apie 220 žmonių.

Keistas teisėjo J. Zurio elgėsis. Jis atėjo pasirengęs išbandyti naciška politiką Keistučio kliube. Zuris nominavo N. Klimą. A. Jakavičius parėmė ir atsistojęs visaip išniekino Juozą Stulgaitį, kitą kliubo kandidatą į pirmininko vietą, išvadinant jį ne lietuviu, kacapu, Maskvos agentu ir kuo dar ne. Šaltmanas, taipgi matyti, pritardamas naciškai politikai, nedavė Stulgaičiui atsakyti į koliones.

J. Stulgaitis yra šios šalies pilietis, nieko bendro neturi su tom kolionėm. Įdomu, ar teisėjas Zuris mano tokia taktika, tai prisidėdamas prie naujieniečių naciškos politikos laimės Chicagos lietuvių pritarimą? Jis pats pamatys ir įsitikins, kad netinka teisėjui tokia politika verstis.

Naujieniečiai, ypač A. Jakavičius, paroduodami raudona silke po kliubo mitingus mano galės toli eiti. Tačiau gyvenimo logika parodys, kad tokis elgėsis pražutingas. Įsitikins ne tik groserninkas N. Klimas; ne tik ponas Šaltmanas, kad nacių nunešiota politika visai netinka kliube; įsitikins ir teisėjas Zuris (jis jau kartą gavo tame kliube lekciją), kad taip jonvaiškiai elgtis save gerbiančiam asmeniui netinka.

Kiek liečia Keistučio Kliubo narius, tai didžiumoje jie demokratiškai nusiteikę; yra šios šalies geri piliečiai ir nežiūrint, kad su klastomis buvo išrinkta valdyba, jie su ja kooperuos. Ateis kiti metai bus kita valdyba.

Mūsų šalis yra karo padėtyje. Reikia visiem kooperuoti su prezidentu Rooseveltu, kad užpuolikai būtų atmušti.

Senas Kliubietis.

Brighton Park

Iš LDS 76 Kp. Susirinkimo Gavo 6 Naujus Narius; Išrinko Naują Valdybą

LDS 76 kp. susirinkimas įvyko gruodžio 1 d. Narių atsilankė daug.

A. Sakalas, M. Sakalienė, Bill Uraska, J. Jusevičius ir O. Jokubauskienė įrašė 6 naujus narius. Viso per šį vajų į mūsų kuopą jau įrašyta 38 nauji nariai. Tai gražus būrys, bet dar toli nuo mūsų pasibrėžimo įrašyti 100 naujų narių. Su pradžia ateinančių metų vajus reikėtų pasmarkinti. Ypatingai eiliniai nariai turėtų į tai kreipti daugiau domės, nes vieni vajininkai nors ir veiklūs, to didelio darbo vieni negali atlikti.

Fin. sekretorius pranešė, kad vienas narys yra sergantis ir du susispendavę.

1942 metams valdyba išrinkta iš sekančių narių: pirm. W. Urasky; vice-pirm. B. Putrimas; fin. sekr. J. Jusevičius; iždo. A. Grina; prot. sekr. Antosė Vaitkienė; iždo globėjai O. Jokubauskienė ir F. Uraskienė; daktaras-kvotėjas Dr. T. Dundulis; korespondentas A. J. Powell-Povilonis.

Išskyrus iždininką ir vice-pirmininką, kiti valdybos nariai pasilieka tie patys. Visi yra gabūs ir darbštūs žmonės ir man rodos kuopa gali iš jų tikėtis gerų rezultatų.

Surengimui žaislų vakaro išrinkta komisija iš šių: F. Vaitkus, M. Sakalienė, F. Uraskienė ir J. Jokubauskas.

Knygom patikrinti išrinkta sekanti: Kiaunė, Vasiliauskas ir Kirstukas.

Apie vajininkus nebuvo kalbėta ir aš manau jog esamieji pradėtą darbą tęs ant toliau. Vajus baigiasi ateinantį pavasarį ir viduryje sezono perrinkti vajininkus nebūtų naudinga. O jei kurie dar norite prisidėti prie esamo skaičiaus, tai gaukite naują narį ir oficialiai patapsite vajininku ar vajininke.

Aš varde kuopos viršininkų linkiu visiems LDS 76 kp. nariams, biznieriams, profesionalams ir visiems mūsų rėmėjams kuo linksmiausių sezoninių švenčių ir daug, daug laimės ateinančiuose metuose.

Taipgi noriu įteikti savo linkėjimus visai LDS Centro Valdybai, "Tiesos" štabui ir visiems LDS veikėjams ir nariams.

Lai gyvuoja Lietuvių Darbininkų Susivienijimas! Lai gyvuoja darbininkų klesa!

LDS 76 Kp. Koresp.
Ant. J. Povilonis.

KAIRO, gruod. 8.—Tobruko pietuose siaučia nepaprastai įdukus anglų ir vokiečių tankų kova. Kova prasidėjo sekmadienį po pietų. Vakar pavakare anglų šaltiniai jau sakė, kad "anglai atsiekė tam tikrų laimėjimų."

Kariniai stebėtojai linkę manyti, kad kova turi sprendžiamos svarbos vokiečių kariuomenės likučiams Libijoj.

Tuoj Bus Gatava

Didžioji Informacijų Knyga

VILNIES KALENDORIUS

1942 Metams

Prirengė L. JONIKAS

Kaina 25 centai

VILNIES KALENDORIUS ateinantiem metam bus daug didesnis negu pirmesni Kalendoriai. Jame telpa daugybė visiem reikalingiausių informacijų, eilėraščių, politinių straipsnių, dailiosios literatūros, paveikslų ir tt. Be kitų naudingų informacijų, Vilnies Kalendoriuje smulkmeniškai atžymėta dabartinio karo kronika, svarbesnieji kiekvienos dienos įvykiai turį ryšių su karo eiga.

Su šio mėnesio 15 diena pradėsime siuntinėti Vilnies Kalendorių išanksto užsisakiusiem. Organizacijų valdybos ir pavieniai literatūros platintojai kuogreičiausia siųskite užsakymus. Pirmiau gauti užsakymai bus pirmiau išpildomi. Galėsite išplatinti Kalendorius dar prieš pabaigą šių metų.

"VILNIES" ADMINISTRACIJA

3116 S. Halsted Street, Chicago, Ill.

Netoleruotina Politika Kriaučių Bankiete

Pereitą sekmadienį, Amalgamated Center, lietuvių kriaučių lokalas turėjo suruošęs bankietą pagerbimui kriaučių kovose žuvusių Lažinsko ir Nagrecko.

Žmonių buvo pilnutėlė didžioji svetainė.

Žuvusiųjų pagerbimo ceremonijos buvo gražios. Estrada buvo papuošta imitaciniu grabu ir žuvusiųjų atvaizdu. Įeinant į svetainę visi buvo apdalinti po raudoną rožę ir surikiuoti po du į eilę maršavimui pasieniu link estrados, kur visi ties "grabu" žuvusiųjų pagarbai rožes sudėjo.

Visiem prie stalų susėdus, pirmininkas Kairys pasakė (angliškai) įžanginę kalbą ir pakvietė Brazį ir Romaną sudainuot keletą iškilmei pritaikytų dainų, ir jie atliko jas labai žaviai. Retai kur prie stalų sėdinčioji audiencija taip tykiai ir atydžiai užsilaiko, kaip šiuo sykiu.

Bankieto audiencijoj ryškią dalį sudarė kitataučiai. Todėl, esant reikalui pirmininkaut ir įžanginę kalbą pasakyt angliškai, turėjo būt parinktas gerai angliską kalbą vartojas lietuvis. Kairys gi tam netiko. O viduryj savo rašytos kalbos dar gi sukliuvo, padarė ilgą pauzą iki susirado pamestą vietą. Tai sudarė labai slėgiantį įspūdį Tuomi jis nepadarė garbės nei sau, nei lietuviam abelnai.

Bet prasčiausiu dalyku bankiete buvo valdybos pravesta politika. Pasielgta taip, lyg lokalas būtų valdybos savastis. Ji ėmė į užtupdė ant estrados Ancevičius, hitlerinės propagandos organo redaktorių Grigaitį. O kodėl ji nepakvietė ir kitų srovių atstovų — kodėl neturėjo būt pakviesta kas nors iš kataliką ir komunistų? Ar kriaučių lokalą sudaro tik Kairio ir Grigaičio draugai? Jei ignoruota šių srovių vadovybės, tai juo labiau turėjo būt ignoruotas Grigaitis,

Gal būčiau lokalo valdybos dėl to nei nekaltinęs, jei bankieto audiencija būtų Grigaitį karštai priėmus. Bet Grigaičiui kalbą pabaigus, tik kur-ne-kur pasigirdo plekšt, plekšt. Tai ryškiausieji liūdijimas, kad Grigaičio iš... mas virš kitų srovių vadovybių audiencijai buvo netoleruotinas.

Ryšyj su žiniomis apie Japonijos pradėtų karą prieš Jungtines Valstijas, Grigaitis padeklamavo savo ištikimybę demokratijų apsigynimo karui prieš fašistinę ašį.

Kaip Grigaitis demokratijų frontui pasitarnauja, tai mes jau žinom. Jis demokratinį frontą "remia" Hitlerio apmokamomis Ancevičiaus kablegramomis iš Berlyno prieš stambiausią Amerikos talkininkę Sovietų Sąjungą. Kiekviena to hitlerininko kablegrama Grigaičio laikraštyj gauna žymiausią vietą. O vieną k a r t ą Grigaitis demonstravo Hitlerio gerumą didžiausiu, per visą pirmąjį puslapį, antgalviu, būk "Naciai Amnestuoja Lietuvos Komunistus." Tik hitlerininkas gali taip rašyt!

Visas svietas pripažįsta, kad Sovietų Randonoji Armija veda tokią kovą prieš hitlerizmą, kokios žmonijos istorijoj nėra buvę. Ir šios didžiosios demokratijų talkininkės sunkiausiose valandose Grigaitis jos karo vadovybę per savo "Naujienas" niekšiškai išjuokė: girdi, jie pasižymi tik dideliais ūsais, šokimu kazoko ir girtuokliavimu.

Kai Churchillas ir Roosevelta pažadėjo Sovietam karinę pagelbą, tai Grigaitis ragino juos šaukt Sovietų armiją ir laivų prie sukilimo. Hitleris karščiausiai jį už tai pabučiuotų.

Kadaise pabėgęs nuo nacių karo Lietuvos rašytojas J. Marcinkevičius atsiuntė "Laisvei" ir "Vilniai" raštą apie pirmąsias dienas nacių užpuolimo ant Lietuvos. Ką, rodos, Grigaitis galėjo turėt prieš tai? Juk tai buvo tik vaizdas nacių žiaurumo. O betgi Grigaičio "Naujienos" Marcinkevičių už tai piktai užatakavo.

O kas neatmenat, kaip tūlas Grigaičio politinis auklėtinis pradžioj nacių-rusų karo sušuko "Three cheers for Hitler"?

Nesenai majoro sušauktoj Civilių Apsigynimo konferencijoj lietuvis jaunuolis Juozas Sakalas konferencijos pirmininko pasiūlymu tapo išrinktas į miesto Apsigynimo Komitetą. Grigaičio "Naujienos" ir dėl to gavo dieglį — tas pats Grigaičio politinis ("three cheers for Hitler") auklėtinis per "Naujienas" Sakalą piktai užpuolė. Už ką? Ar už tai, kad jis konferencijoj pasakė prieš-hitlerinę kalbą, kuri atkreipė visos konferencijos domę?

Ir, ot, šitokio laikraščio redaktorių kriaučių lokalo valdyba pasirinko darbininkų kovų ir demokratijų prieš-hitlerinio karo simboliu ir užtupdė jį ant estrados visai audiencijai!

Prakalbas taipgi pasakė S. Levine ir Mrs. Hillman. **K-d-s.**

Chicagos Vilniečiam Linksma Žinia

Penktadienį "Vilnies" laidoje radau d. L. Pruseikos gimtadienio puotos aprašymą. Linksma buvo skaityti, kad gražus ir skaitlingas būrys draugų ir draugių dalyvavo pagerbime draugo, kuris nenuilstančiai per dienraštį "Vilnį" akėja Dr. Ancevičiaus raštų mėgėjus.

Minėtame aprašyme užtikau labai gerą žinutę, kurią dar kartą noriu čionai pakartoti. Tenai rašoma, kad buvo — **"Užsiminta apie 'Vilnį,' kad dienraštis ruošiama leisti kasdien 8 puslapių . . ."** Tam reikalui **"sudėta $50.00."**

Šią žinią skaitytojai, rėmėjai ir prieteliai sutiks su nemažu džiaugsmu ir pritarimu. Kaipgi nesidžiaugti mums vilniečiams, matant, kad dienraštis auga ir tvirtėja, nežiūrint smetoninių pastangų jam pakenkti. Dar nesenai jie terorizavo lietuvius profesionalus ir biznierius, reikalaudami iš jų "Vilnį" boikotuoti; skelbimus ištraukti. Aišku, tie kurie džiaugėsi Lietuvos "išlaisvinimu," kuomet Hitleris puolė Sovietų Sąjungą ir pasigrobė mūsų tėvų žemę turėjo galvoje, kaip dzūkai sako, sugūbinti "Vilnį." Lietuviška visuomenė, biznieriai ir profesionalai tik pasipiktino tokiais "Vilnies" priešų darbais ir mažai kreipė domės į jųjų žemas pastangas kenkti dienraščiui.

Pereito lapkričio 16 dieną Sokol Hall chicagiečiai įrodė, kad jie yra su "Vilnim." Kuomet d. L. Pruseika paprašė jų paramos sustiprinimui dienraščio, tai Chicagos lietuviai (kurių buvo kupina Sokol svetainė) į atsišaukimą atsakė su virš $500. Tas parodo, kaip chicagiečiai įvertina dienraščio rolę jų kasdieniame gyvenime.

"Vilnis," kasdien teikdama teisingas žinias ir vienydama lietuvius kovoj prieš nacizmą, gelbsti Lietuvos pasiliuosavimui ir artina galą hitlerizmui.

Pereitą savaitę mūsų mieste pasirodė liberalų laikraštis remiantis Roosevelto užsienio politiką — "The Chicago Sun."

Taipgi pereitą savaitę — penktadienio dienraščio laidoj patyriau, kad "Vilnis" greitai eis didesnė.

Valio pažangi Chicaga!
Valio dienraštis "Vilnis."

J.—tis.

PREKYBINIŲ TRAUKINIŲ NELAIMĖJ 4 UŽMUŠTA

Pottstown, Pa. — Du prekybiniai traukiniai atbuli važiuodami susitrenkė į vienas kitą. Pasekmėj susitrenkimo keturi lokomotyvų darbininkai užmušta.

Roselando Kultūros Kliubas ir Aukos

Geras Entuziazmas

Kaip daugeliui yra žinoma, roselandiečiai nusipirko nuosavą svetainę. Pinigų nebuvo pakankamai, tai reikėjo gero ūpo išjudinti pirkimą. Žinoma, iškarto visiems atrodė sunku, bet vėliau atsirado paskolų pasiūlymų. Pirmesnius pasekė kuone visi veiklesni čionykščiai žmonės. Jie pareiškė, kad tai visų bendras reikalas, nes vieta dėl suėjimų visiem reikalinga.

Kadangi tokis ūpas susidarė, tai esu tikras, kad Roselando lietuviai galės išlaikyti salę, nes prisidės su keliais desėtkais dolerių visi, kurie dar neprisidėjo.

Rengiamės Prie Bankieto

Kadangi namas nupirktas ir darbas įpuščtas, tai platesniam susipažinimui bankietas vietoj. Jis yra rengiamas ateinantį sekmadienį, gruodžio 14 d., 1 val. popiet. Taigi visi būkite bankiete.

Biznieriai Prisidėjo Prie Namo

P. Zakas, kuris turi groserną ir bučerną ir jo žmona, kuri turi plaukų ir veido kultūros įstaigą; abiejų biznių adresas, 119 E. 107th st., prisidėjo su $100.

Aukos Surinktos

Murelių Vestuvėse

Lapkričio 29 d. įvyko draugų Murelių sidabrinės vestuvės. Besilinksminant buvo pakeltas pasiūlymas prisidėti su parama Rusų Karo Pagelbai.

Drg. Pažarskienės pasiūlymą pričmė ir sumetė šie asmenys aukų. Po dolerį aukavo, Pažarskai, M. Kirkus, Klibai, K. Danila, Zakai, T. Andrijauskas, M. M. Katiliūnas, iš Wisconsin, Šatkauskas, Kručinai, Užunariai, Yloniai, W. Motuzas, L. Žalis, J. Miševiča ir W. Šeikus, J. Povilonis aukavo $5, Mileriai $2.00.

Po 50 centų aukavo, Stalnionis, Maziliauskas, A. Petronis, P. Petronis, P. Stumbrienė, Petronienė ir Razmus.

A. Lapinskas 25c. Smulkių $6.33.

Viso aukų Rusų Karo Pagelbai sudėjo $38.08. Tuo pačiu kartu priduota LDS 139 kuopos $10.00. Tai pasidaro $48.08. Ačiu visiem už aukas.

J. Miševiča.

Padėkavonė

Mes širdingai ačiuojame visiems atsilankiusiems mūsų parengiman, kuris įvyko gruodžio 6, Lietuvių Auditorijoj. Taipgi ačiuojame drg. Antanaičiui. Auditorijos prižiūrėtojui, už gerą patarnavimą ir sugrąžinimą unijistės "Union Card" ir $5.00 pamestų tą vakarą pinigų.

Della Sabutis ir
Katė Buraukaitė.

Draugė Della Sabutis aukavo $1.00 preso fondan. **Adm.**

Kova su Džiova ir Apsigynimas

Chicagos Tuberkuliozo institutas pasižada daug padėti dirbti kovoje su džiova apsigynimo srityje.

Dr. J. B. Novak, instituto direktorius, pareiškė, kad visus vyrus pašauktus į armiją, kurie būtų nužvelgti nesveikais plaučiais, egzaminuos veltui.

Vienas džiovininkas, patekęs į sveikų tarpą gali užkrėsti ir kitus.

Per šiuos kelis mėnesius Illinois valstijoj dėl džiovos nepriėmė į armiją 2,000 vyrų. Visos šalies plote 20,000 vyrų.

Šię faktai parodo, kad džiova dar plačiai veikia jaunimo tarpe.

Cicero Žinios

LLD 92 kuopos parengimas įvyko lapkričio 30 d., Lietuvių Liuosybės salėj. Parengimas labai gražiai pavyko. Pelno liko $26.00.

Visiem ačiu, kurie buvo parengime. Ypač ačiu Stasaičiam, kurie ne tik patys atėjo, bet atsivedė ir savo gimines.

Dienraščio "Vilnies" parengime sučjau savo seną draugą J. Staškų. Prisiminiau, kad renku aukas dėlei Sovietų Sąjungos medikalės pagelbos. Jis davė du dolerius. Aną dieną nučjau pas Dr. Gusiną ir prisiminiau, kad reikia aukų dėl Sovietų medikalės pagelbos. Jis taipgi aukavo tam tikslui du dolerius. Dr. Gusinas turi savo ofisą kampas 14th ir 49th ave., Cicero, Ill.

Teko man pasikalbėti su Cicero Moterų Pažangos Choro nare. Ji man pasakė, kad choras tuoj surengs pramogą dėl Sovietų medikalės pagelbos.

K. Yurgan.

RADIO STANDIEN

CHICAGOS STOTYS

WIND	560	WCFL	1000
WMAQ	670	WMBI	1110
WGN	720	WJJD	1160
WBBM	780	WSBC	1240
WAIT	820	WMRO	1280
WENR	890	WGES	1390
WLS	890	WHFC	1450
WAAF	950	WHIP	1520

GRUODŽIO 10 DIENA

12:00—WGN, Radio's Voice
WAAF, The Symphonic Hour
WLS, Dinnerbell Time
WBBM, Life Can Be Beautiful
WIND, At Your Service
12:15—WGN, Helen Holden
WBBM, Woman in White
WIND, Noon Time Melodies
12:30—WGN, Front Page Farrel
WLS, Noon Time News
WBBM, Right to Happiness
WIND, RED & Paul
12:45—WGN, Markets
WLS, Feedlot Question Farmers' Forum Guard
WBBM, Road to Life
WIND, Current News
1:00—WGN Don Norman's Date
WAAF, **News Report**
WLS, School Time
WBBM, Young Dr. Malone
WIND, One O'Clock Matinee
1:25—WLS, **News**
1:30—WGN, Jane Eyre—Drama Ballroom Prevues
WLS, Homemakers' Program
WBBM, Fletcher Wiley
WIND, Board of Education Ralph Ginsburg Orch.
1:45—WGN, Ralph Ginsburg Orch.
WAAF, Dance Time
WBBM, Kate Hopkins
WGES, News
Talk by Sec'y of Agriculture
1:55—WLS, **News**
2:00—WGN, Talk by Sec'y of Agriculture.
WAAF, Live Stock Market
WLS, Orphans of Divorce
WBBM, Helping Hand
WIND, Sports Edition
WSBC, Rug Cutters Special
2:15—WGN, Your Army
WAAF, Sing and Swing
WLS, Amanda of Honeymoon Hill
WBBM, Meet the Missus
2:30, WGN, Harold Turner, Pianist
WAAF, News Report
WLS, John's Other Wife
WBBM, School of the Air
WSBC, Italian Radio Theatre
2:40—WGS, News
2:45—WGS, Rhymster Tyme
WAAF, South American Way
WLS, Just Plain Bill
2:55—WBBM, Headlines
3:00—WGN, Elson and Anson
WAAF, With Eddie Chase
3:15—WBBM, John Harrington, **News**
3:30—WBBM, Lone Journey
3:45—WBBM, Caesar Petrillo's Orchestra
4:00—WGN, Booker Carter, **News**
WBBM, Mary Marlin
Race Results
4:14—WGN, Len Salvo
4:30—WGN, Don Winslow
4:45—WGN, O'Dell and Turner
O'Dell and Turner
4:55—WGN, **News**
5:00WGN, Orphan Annie
WBBM, Painted Dreams
5:15—WBBM, Hedda Hopper
WIND, Dance Music
5:30WGN—, Jack Armstrong
WIND, Edie Chase
5:45—WGN, Captain Midnight
WBBM, World Today

VAKARE

6:00—WGN, Dr. Bradley
WIND, News Summary
WBBM, Amos 'n' Andy
6:15—WGN, Bob Elson
WIND, Musical Follies
6:30—WGN, **News.**
WBBM, Helen Menken in "Second Husband"
CBC Helen Menken in "Second Husband"
WIND, Smooth Music
6:45—WLS, Joe Parsons
WIND, Music Box
The Hoople Hour
7:00—WGN, The Hoople Hour
WIND, **News**
WBBM, Are You A Missing Heir?
7:15—WGN, The Hoopl Hour
WIND, Louie & Gang
Hans Menzer's Ensemble
7:30—WGN, The Lone Ranger
7:45—WIND, **News**
7:55—WIND, Elmer Davis
WGN, **News**
WGES, Ev. in Poland
WIND, Don Pedro's
WIND, Maurice Stein's Orchestra
Maurice Stein's Orchestra
8:30—WGN, Sander & Savage
8:45—WIND, Dr. Shacher
Allan Scott, Commentary
WIND, **War Summary**
WGN, Eddy Howard's Orchestra
CBS, Glen Miller's Orchestra
WBBM, Orson Welles
9:00—WGN, Allan Scott, Comment.
WBBM, Glen Miller's Orch.
9:15—WIND, Cavalcade of Bands
9:30—WGN, The Northerners
9:30—WGN, Tom, Dick & Harry
9:45—WGN, Les Brown's Orch.
WIND, **News.**
10:00—WGN, Views of the World
Views of the World
WIND, Symphonic Hour
WGES, Italian Nocturne
WBBM, **News.**
10:15—WBBM, The Man I Married
10:30—WBBM, Todd Hunter, **News**
WBBM, **News.**
11:30—WGN, Eddy Howards Orch.
11:55—WBBM, **Press News.**
12:00—WGN, Ted Weems' Orchestra
Bob Crosby's Orch.
1:00 A.M., **Headlines**
1:30—WGN, **News Roundup**

KETVIRTADIENI, GRUODŽIO 11-tą
7:30 to 11:45

7:30 A.M.—WLS, Mac & Bob
8:00 A.M.—WGN, **Your Morning News**
WLS, Sunshine Valley Folks
WBBM, **News**
WGES, **Polish Early Birds**
8:15—WBBM, Silverleaf Sendoff
WGN, Gospel Singer
WLS, **News**
8:30—WGN, Victor H. Lindlahr
WBBM, Rhythm of the Record
WLS, Chuck Acree
WJJD — News
WBBM, Stories America Loves
9:00—WGN, Melody Time
WAAF, **News**
WIND, War Summary
WGES, **Lithuanian Housewifes**
9:15—WGN, Charles W. Hamp
WLS, News
WGES, **News.**
9:30—WGN, June Baker
WLS, Breakfast Clum
WBBM, Stepmother
9:45—WGN, **Linda's First Love**
WBBM, Shopping With The Missus
WLS, Jane Tucker
9:55, WAAF, **News**
10:00—WLS, Happy Jack Turner
WBBM, Mary Lee
WHIP **Saltmieras Hour.**
10:10—WLS, **News** Ewin Lewis
10:15—WBBM, The Man I Married
WLS, Good Morning Neighbors
10:30—WGN, Voice of Romance
WBBM, Bright Horizon
WIND, **News**
10:45—WGN, **News**
WLS, Livestock Market
11:00—WGN, John B. Hughes, Comm.
WBBM, Kate Smith Speaks
WLS, Martha & Helen
WGES, Polish Reporters
11:15—WGN, Len Salvo, Organist
WBBM, Big Sister
11:30—WGN, **News**
WGES, **Sunshine Hour**
WLS—WLS Rangers
11:45—WGN, Harold Turner
WLS, Farm News
WIND, Dr. Rhythm
WAAF, Romantic Melodies

Rusų Kooperatyve Chicago Ill

Garantuoja Kokybę, Įvairumą ir Produktus Savo Įstaigoje

RESTAURAN
(VALGYKLOJ)
Šveika, švari, Rusiška Amerikoniška Virtuvė
Kainos Žemos
628 W Division Street
Tel. Humboldt 104

Mėsos ir Groserio Krautuvė

Visokia Mėsa — Paukštiena
651 W. Division Street
PRIJMAM ORDERIUS
Pokiliams, Parengimams
Panašiai
Tel. Brunswick 8468

Tel. Yards 1651
JOHN A. LAUDONT
TAVERN
Vynas, Likeriai, Geras Alus
Cigarai ir Užkandžiai
3538 S. Halsted Street
ir
Mėsos-Groserio Krautuvė
3441 S. Morgan Street

URBA GELININKAS
Gėlės Mylimiem, Vestuvėm Bankietam, Laidotuvėm Papuošimam
4180 Archer Avenue
Phone: LAFayette 5800

Siunčiame Gėles Telegramomis į Viso Pasaulio Dalis
LOVEIKIS — Kvietkininkas
GĖLĖS VESTUVĖM, BANKIETAM, PAGRABAM
3316 So. Halsted St. Chicago Yards 7308

BRUNO'S TAVERN
NECTAR IR AMBROSIA ALUS
Importuoti ir Vietos Likeriai ir Vynas
SMAGI UŽEIGA DĖL VISŲ
732 W. 31st Street (kampas Emerald Ave.)
BRUNO GAIDAMAVIČIUS, Savininkas

Tel. Virginia 9193 Moterim Saredomis
PAULINA
RUSSIAN - TURKISH BATHS
South Sidės Naujausia Pirtis
Duodame Elektros Trytmentus, Ultra Violet Sunshine ir Infra Red Light Radiations. Netvarkų kraujo cirkuliavimą, reumatiškų skausmų, lumbago, šalčį, paralyžių—šalina naudojimas Elektros ir Hydro-Therapeutic Trytmentai.
1657 W. 45th St., Kampas S. Paulina St.
A. F. CZESNA, Savininkas
P S.—Prieš šventes, gruodžio 23 ir 30 d. moterim utarninkais, o vyram seredomis. Prašome tą įsitėmyt.

FRANK MICKAS
Siuvėjas—Kailius—Krautuvė

Žiemai ir Visada
Vyrai ir Vaikinai
Gali Pasipuošti
Puikiai ir
Nebrangiai.
4146 Archer Avenue

PIRKITE PAS
MUTUAL
LIQUOR CO.
NATHAN KENTER
Wholesale
4707 S. Halsted St.
Tel. Blvd. 0014

AUDITORIUM
RESTAURANT
3131 S. Halsted Street

Su Geriausiu Skoniu
Lietuviški ir Amerikoniški Valgiai
P. BALČIUNAS ir M. KOVARSKI,
Savininkai

LAIDOTUVIŲ DIREKTORIAI
Nariai Chicagos ir Ciceros Lietuvių Laidotuvių Direktorių Associacijos
Turime Koplyčias Visose Miesto Dalyse
Ambulanso Patarnavimas Dieną ir Naktį

LACHAWICZ ir SUNUS
2314 W. 23rd PLACE TELEFONAI: CANAL 2515 & 2516
SKYRIUS: 42 E. 108th ST. Telefonai: Pullman 1276 & 2515

P. J. RIDIKAS
3354 S. HALSTED ST. 710 W. 18th ST
VISI TELEFONAI: YARds 1419

J. LIULEVIČIUS
4348 SO. CALIFORNIA AVENUE
TELEFONAS: LAFAYETTE 3572

ANTHONY B. PETKUS
1410 SO. 49th COURT TELEFONAS: CICERO 2109
6812 S. WESTERN AVE. TELEFONAS: GROVEHILL 0142

S. P. MAŽEIKA
3319 SO. LITUANICA AVENUE
TELEFONAI: YARDS 1138 & 1139

ANTANAS M. PHILLIPS
3307 LITUANICA AVENUE
TELEFONAS: YARDS 4908

MAJORAS NUAMATO REIKĖS 10,000 ASMEN. PRIŽIŪRĖT MIESTO SAUGUMĄ

Kiekviename Bloke Bus Wardenai, Kurie Prižiūrės, Kad Nebūtų Sabotažo; Kad Būtų Apsaugota Nuosavybės Ir Civiliniai Gyventojai

Chicagos miestas, antras šios šalies didžiausias miestas ir svarbiausias Vidurvakariuose industrijos centras, atsistojo ant karo padėties kojų. Vakar miesto rotušėj įvyko Chicagos Apsigynimo Tarybos susirinkimas pirmininkaujant majorui Kelly. Čia buvo diskusuojama, kaip apsaugoti miestą, civilius gyventojus ir industrijas, kad industrijos sklandžiai veiktų padidintu tempu. Apsigynimo susirinkime, kuriame buvo atstovaujama 85 apielinkių apsigynimo organizacijos, buvo plačiai kalbėta apie apsaugojimą kiekvieno miesto bloko. Tatai tinkamai įvykinti majoras numatė reikalą paskirti blokų wardenus, tai yra asmenis kiekvienam bloke, kurie prižiūrėtų, kad ten nėra išdavikų, nėra sabotažninkų. Viso reikės 10,000 asmenų šį taip svarbų atsargos darbą vykinti.

Miesto galva mano, kad karo padėčiai esant reikės padidinti ir miesto policijos štabas bent ant 1,000 asmenų. Beto, numatyta reikalas padauginti ugniagesių štabas bent 800 narių. Bendrai padauginimas policijos ir ugniagesių komandų miestui lėšuos $3,000,000 daugiau, negu būdavo iki šiol.

Majoras pareiškė:

"Jūs ir aš kovosime nežiūrint kur mes eisime ir kur mes rasimės fronte, ar užfrontėj. Mes turime paimti fronto užpakalį vesti ir taip gerai kaip ir frontą."

Sam Levin, CIO unijų Industrinės Tarybos pirmininkas pažadėjo majorui glaudžiausią kooperavimą su jo planais iš CIO unijų pusės. Jis savo kalboj pažymėjo:

"Darbininkai puikiai supranta dabartinę karo padėtį ir mes kooperuosime bendrai su darbdaviais ir su valdžios agentijom, kad tik karą laimėti."

William McFetridge, dženitorių unijos prezidentas varde ADF unijų paaiškino apsigynimo tarybai, kad liuosnorių dėl apsigynimo kiekis 5 kartus padaugėjo.

Hitlerio užgerintojai, kurie veikė po įvairiais vardais ir kurie koncentruodavosi apie Board of Trade Buildingą kur tai išsiblaškė. Reporteriai vakar jų negalėjo surasti. Visi mitingai America First komitetų atšaukti.

Gubernatoriaus Mitingas

Užbaigus miesto apsigynimo tarybos mitingą vakar po pietų įvyko susirinkimas dėl apsigynimo sušauktas gubernatoriaus Dwight Green. Čia buvo kalbamasi, kaip apsigynimo darbas pravesti valstijos plotmėj.

Gryžtant prie darbo unijų veiklos, tenka pažymėti Victor Olander, Illinois Valstijos ADF sekretoriaus pareiškimą:

"Atėjo laikas stoti kovon. Aš manau, kad tokis nusistatymas visų darbo unijų narių."

CIO Automobilių Darbininkų unija pasiuntė telegramą prezidentui:

"Mes, varde 15,000 Automobilių Darbininkų Chicagoj, pasižadame padidintomis pastangomis padauginti produkciją dėl apsigynimo."

Majoras Kelly atžymėjo apsigynimo tarybos susirinkime tą, kad daugiausia reikia akylumo, jog nebūtų jokio sabotažo industrijose.

Prie mitingo pabaigos William F. Thornton, negras unijistas ir vadovas moterų apsigynimo skyriaus, pareiškė, kad yra pasižadėję 200,000 moterų apsigynimo reikaluose darbuotis.

Reporteris.

Federaliai Agentai Suėmė 24 Vokiečius

Federalio Investigacijų Biuro agentai pirmadienį suareštavo 24 vokiečius ir vieną japoną kaipo "priešingus svetimšalius." Jie sulaikyti kaipo pavojingi elementai. Vokietija skaitosi faktiškai karo padėtyje su Jungtinėm Valstijom.

Per visą šalį pirmadienį sulaikė 735 japonus

Aišku, kad ne pilnos čia skaitlinės. Per visą šalį yra sulaikyta daug vokiečių ir italų.

Hooveris, Federalio Investigacijų Biuro viršininkas, įsakė sulaikyti visus "įtartus priešingais ateiviais" iš šalių, kurios randasi karo stovyje su Jungtinėm Valstijom. Rep.

Baltgudžiai Įsteigė Nacionalę Tarybą

Jungtinėse Valstijose yra daug baltgudžių, bet jie iki šiol savo atskyros vadovaujamos nacionalės organizacijos kaip ir neturėjo.

Dabar, kelios dienos atgal, Chicagoj įsisteigė Baltgudžių Amerikos Nacionalė Taryba ir atidarė raštinę, 2623 Augusta Blvd.

Tarybos viršininkas bus C. Zmahar.

Dar Žodis Marquette Parko Moterims

Jau buvo kviestos Marquette Parko moterys susirinkti į Arlauskų namus dėl mezgimo. Dar kartą primename, kad čia įvyks ne tik mezgėjų pasitarimas, bet ir Marquette Parko Moterų Kliubo mitingas.

Todėl visos šios apielinkės moterys kviečiamos susirinkti į Arlauskų namus, 7030 So. Campbell st. Pradžia 7:30 val. vakaro.

Padidėjo Uždaviniai Amer. Raud. Kryžiaus

Amerikos Raudonojo Kryžiaus Chicagos skyrius nurodinėja savo laiške koki dideli uždaviniai prieš jį stovi šelpiant europinėse šalyse nuo karo nukentėjusius. Mažiausia ten 15,000,-000 žmonių badavimo padėtyje.

Tie faktai egzistuoja. Tačiau šiai šaliai atsiradus karo padėtyje su Japonija, o tai faktinai karas su visomis ašies jėgomis, Vokietija ir Italija ir jų talkininkais, tai kur kas daugiau pareikalaus atsakomybių iš šios organizacijos.

Todėl reikia viskuo padėti Amerikos Raudonajam Kryžiui.

Kult. ir Meno Kliubo Radijo Programos

WGES, 7:30 Antrad. Vak.

SVEIKINAM NAUJUS NARIUS Į KULT. IR MENO KLIUBĄ

Jonas Yuška (per Juozą Bendokaitį)
Jonas Mozūraitis (per Joną Mažeiką)
Joe Stokes (per Mačenską)
Petronėlė Rachus (per A. Klejūną)
Ch. Rimkus (per P. Mikulėną)

Per Lucčle Matuz 2

Anna Koveikis ir
Jos. Cepla, kriaučius, valytojas ir kailininkas, 4338 Archer Ave. Tel. Lafayette 2759.

Per Anną Savukaitę 3

Jonas Janulis
Marijona Janulis ir jų sūnus
Jos. Janulis, baigęs profesiją medicinos daktaro, dabar esąs internu Cook County Hospitalyj; su liepos 1 sekančių metų jau bus pilnas daktaras. Linkime jam geriausio pasisekimo.

Per Stan. Klastauską 3

Mike Samuolis
Elzb. Samuolienė ir
Leo Pulsuckis, pusininkas bučernės ir grocernės, 2601 W. 63rd St.

Per Roselandietį Maziliauską 6

Juozas Nedvaras
Peter Elanis
Stella Zacks
Andrius Chipas
Bernice Chipas. Šia proga apgailestaujant tenka pabrėžt, kad Bernice yra serganti. Jos adresas: 10721 S. Indiana Ave., Roseland.
Marijona Slenčauskienė

Per Sagadinienę 3

John Kalpokas
Mrs. Kalpokas ir
Mrs. Milasevičius

Per Leoną Pruseiką 3

P. Birštonas
Geo. Janulis, savininkas taverno po Nr. 3159 S. Halsted St., ir
P. Gavrilavičienė, iš Benton Harbor, Mich.

—o—

Pataisymas Klaidų

Pereitą sykį buvo paskelbta Josephine Rimkienė, o turėjo būt **Binkienė**. Taipgi klaidingai paskelbta Frances Prešanienė, o turėjo būt **Preikšienė**. Atsiprašau. **Anaunseris.**

Peržvelgs iš Armijos Paliuosuotų Rekordus

Chicagos draftavimo tarybos tuojaus imsis peržiūrėti paliuosuotų nuo tarnybos dokumentus. Daugelį iš pirmiau paliuosuotų dabar pašauks į armiją.

Illinois valstijoj yra apie 70,-000 rezerve. Veikiausia tuoj rezervą šauks karinėm pareigom.

Vakar anksti ryte iškilo gaisras stakjarduose. Suvažiavo per 400 ugniagesių gaisrą slopinti. Buvo užsidegę sandėlis seniau priklausęs Guggenheim Brothers Packing Co., prie 46th ir Packer ave.

Namą dikčiai apgadino. Apskaičiuojama, kad padarė nuostolių apie $25,000.

Trimis Pakaitomis Dirbs Apsigynimo Industrijos

Visos svarbesnės apsigynimo industrijos padidino gamybos tempą. Daugelis fabrikų, kurie dar iki šiol nedirbo visas 24 valandas, tai įveda trijų pakaitų darbą ir dirbs naktį ir dieną.

Chicagos apielinkėj yra už $580,000,000 karo užsakymų. Juos nori išpildyti kuo greičiausia.

Visomis paskubomis vedamas darbas orlaivių inžinų gaminimo dirbtuvėse. Ne tik daug inžinų dėl orlaivių čia gamina, bet gamina ir kitas orlaiviam dalis. O šiuo laiku labai daug reikia tų sparnuočių apsigynimui.

N. D.

Pažadėjo Daugiau Gatvių Pataisyt 1942 m.

Naujas gatvių taisymo komisionierius Johnson pareiškė, kad ateinančiais metais dubeltavai daugiau gatvių ištaisys, nes turi tam didesnį budžetą; miestas daugiau pinigų paskyrė.

Chicago per metus surenka už automobilių laisnius $5,000,000. iš tų pinigų tik apie $2,000,000 paskyrė gatvių pagerinimui; kitus pinigus būk išleidžia trafiko policijai, šviesom ir tt.

Studentai Sveikina Karo Paskelbimą Japonijai

Septyni Paliko Mokyklą Ir Stojo į Armiją

Chicagos Universiteto ir Northwestern Universiteto studentai sveikina karo paskelbimą Japonijai. Jie sako, kad Japonijos pasalingas užpuolimas yra biaurus. Tos šalies biaurūs užpuolikai turi būti sudaužyti.

Studentai savo entuziazmą išreiškė įstodami liuosnoriai į armiją.

Per 11 Mėnesių Žuvo 1,009 Asmens Auto Aksidentuose

Cook apskričio rybose automobilių nelaimėse žuvo 1,009 asmens. Per šiuos metus nuo naujų metų iki lapkričio pabaigai automobilių mirtinų nelaimių buvo 71 atsitikimas daugiau, negu metai atgal per pirmutinius 11 mėnesių.

Daugiau negu pusė užmuštų, tai vis pėsti žmonės. Taipgi užmuštų tarpe keturis kartus daugiau vyrų: 802 vyrai bei vaikai ir tik 207 moters bei mergaitės.

Pajieškojimai

Pajieškome savo dėdės Vinco Yamonto, kuris 1913 metais su mūs tėveliu Petru Yamontu gyveno Chicagoje, Bridgeporte. Persiskyrėm (1913) kuomet mūsų tėvelis išvažiavo į Lietuvą ir nuo to laiko nežinome, kur dėdė Vincas randasi. Kas žinote apie jį arba jis pats, praneškite šiuo adresu: Mary ir Petronėlė (dvynukės) Yamontaitės, 109 Van Buren St., Newark, N. J. (8c13)

Pranešimai iš Kitur

ROCKFORD, ILL.

L.L.D. 29-tos kuopos mėnesinis susirinkimas įvyks gruodžio (Dec.) 12 d., Montague House, 7-tą val. vakaro. Draugai ir draugės, visi dalyvaukite. Turėsime rinkti darbininkus choro parengimui gruodžio 14-tai, taipgi išsirinkti kuopos valdybą ateinantiems metams. (5c11)
Rašt. J. Rulis.

ROCKFORD, ILL.

Gruodžio 14 d. L.M. Choras rengia gražų vakarą, kuriame Chicagos L.K.M. choro vaidylos ir patsai choras dalyvaus išpildyme programos. Pirmiausiai kankliečiai sulošė vieno veiksmo komediją "Moterų Medžiotojas". Po komedijos duos koncertinę dainų programą. Visi Rockfordo ir apielinkių lietuviai dalyvaukite gruodžio 14 d., Aragona Hall, 310 Kent St., 3:30 val. popiet. (5c13)
Komitetas.

KENOSHA, WIS.

L.L.D. 94-tos kuopos priešmetinis susirinkimas įvyks trečiadienį, gruodžio 10 d., 7:30 val. vakaro pas draugus Pakšus, 4912—24th Ave. Šiame susirinkime bus renkami delegatai į 8-to Apskričio konferenciją ir apkalbami kiti svarbūs reikalai. Visi nariai dalyvaukite. (5c10)

HAMTRAMCK, MICH.

L.L.D. 188 kp. susirinkimas įvyks nedėlioj, gruodžio 14 d., 1941 10 val. ryto, 1035 Caniff. Visi nariai dalyvaukite, nes reikės išrinkti kuopos valdyba 1942 metam. Taipgi yra ir kitų svarbių reikalų aptarimui.
(9c13) —Sekret.

DETROIT, MICH.

Lietuvių Moterų Pažangos Kliubo Choro praktikos įvyks trečiadienį, gruodžio 10 d., Draugijų svet., 4097 Porter st. Bukime visos ne vėliau kaip 7:45 ir kitas pavadinkime.
(12-9)

DETROIT, MICH.
Margumynų Vakaras

Rengia Detroito Lietuvių Liaudies Teatras, šeštadienio vakarą, gruodžio 13 d. Pradžia 7:30; įžanga 35 centai su taksais.

Po programo bus šokiai prie geros orkestros. Įvyks Draugijų svetainėj, 4097 Porter St. (10c12)

Vietos Pranešimai

ROSELAND

Masinis mitingas visų slavų tautų įvyks trečiadienį, gruodžio (Dec.) 10 d., 1941 m., 7:30 val. vakaro, L. D. Svetainėj, 10413 S. Michigan Ave. Kalbės garsus kalbėtojas G. Nelson, Jaunųjų Direktorius I.W.O.
Komisija.

LIET. TEATR. DRG. RUTOS No. 1 priešmetinis susirinkimas įvyks trečiadienį, gruodžio (Dec.) 10-tą, 8 val. vakaro, Hollywood Inn, 2417 W. 43rd St. Kviečiam visus narius atsilankyt, nes bus valdybos rinkimas 1942 m., ir šiaip kitų svarbių reikalų aptarimui. (9-10) D. S.

ROSELAND

Roselando Lietuvių Moterų Kliubo mėnesinis susirinkimas įvyks ketverge, gruodžio 11 d., 7:30 val. vakaro, 10413 S. Michigan Ave. (10-11)
Valdyba.

CLASSIFIED ADS

TAVERN FOR SALE

LIGA VERČIA parduoti pilnai įrengtą taverną. Kreipkitės tarp 1 ir 4 popiet, 1250 W. Madison St. Wally & Helens Tavern (5c11)

WHOLESALE FURNITURE
Urminis Pardavimas Rakandų

Mokėdamas cash už rakandus, sutaupinsi nuo 40 iki 60%. Mes pristatome bile kur. Pašaukite ar rašykite del daugiau informacijų. Vientik nacionaliai žinomi daiktai randasi pas mus. ALIŠAUSKAS, Sūnus, 6343 S. Western Ave., Chicago, Ill. Phone. Rep 6051

Rezidencija REPUBLIC 5047
Nedėliomis Susitarus

CHARLES P. KAL
ADVOKATAS
Kasdien Val. — 10 iki 8
Treč. ir Penkt. 10 iki 6
6322 S. Western Ave.
Telefonas PROspect 1012

Whitney E. Tarutis
ADVOKATAS
BRIDGEPORT
3133 S. Halsted Street
Valandos: 1 iki 8 Val. Vakaro
Phone Calumet 6877
134 N. La Salle Street
Room 2014
Valandos: 9 iki 11 Val. Ryto.
PHONE: STATE 7572
3149 S. Halsted Street
PHONE: VICTORY 2679

Medicinos Daktarai

Phone: VIRginia 3316
Dr. A.K. Rutkauskas
GYDYTOJAS
4442 S. Western Avenue
KASDIEN
Sekmadieniais pagal sutartį

Telefonas: YARds 3146
Dr. V. A. Šimkus
GYDYTOJAS IR CHIRURGAS
IR AKINIUS PRITAIKO
3343 S. Halsted Street
Valandos: 11-12; vakarais 7-9. Pirmadieniais tik vakare nuo 7 iki 9. Šeštadieniais: 11-12, 2-4, ir 7-9. Šventadieniais 11-12

Ofiso Telefonas: YARds 4787
Namų—PROspect 1930
Dr. Strikol's
4645 S. Ashland Avenue
GYDYTOJAS IR CHIRURGAS
Valandos: 2-4 ir nuo 6 iki 8 vak.
Sekmadieniais pagal sutartį.

Ofiso Telefonas: VIRginia 0036
Namų—BEVerly 8244
Dr. T. Dundulis
GYDYTOJAS IR CHIRURGAS
4157 Archer Avenue
Ofiso Valandos: 1-3 ir 6-8:30 p. m
Šeštadieniais nuo 1 iki 4 Popiet.
Trečiadieniais pagal sutartį.

Phone: YARds 5921
Rezidencijos—KENwood 5107
Dr. Bertash
756 West 35th Street
(Kamp. 35th ir S. Halsted Sts.)
Valandos: 1 iki 3 ir 6:30 iki 8:30 vak
Rez. 4910 S. Michigan Blvd.

Phone: GROvehill 3111
Dr. A. K. Butko
LIETUVIS
KOJŲ SPECIALISTAS
7214 S. Ashland Avenue
OFISO VALANDOS:
Nuo 9 ryto iki 9 vakaro

Telefonas: YARds 2246
Dr. C. Z. Vezel'is
DENTISTAS
4645 S. Ashland Avenue
(Arti 47th Street)
VALANDOS:
9 ryte iki 8 vak. Trečiad. susitaru

Phone HEMlock 0201
Dr. Algerd W. Prusis
DENTISTAS
6924 S. Western Avenue
VALANDOS:
Nuo 9 ryto iki 12
Nuo 2 iki 5 popiet
Nuo 6:30 iki 9 vakaro

Dr. Karl Nurkat
(NURKAITIS)

Pritaiko atstkomingai akinius už prieinamą kainą ir ant lengvų išmokėjimų
RAKANDŲ KRAUTUVĖ
3241 S. Halsted Street
Calumet 4591

Dr. G. Serner
LIETUVIS AKIŲ GYDYTOJAS
OFISAS IR AKINIŲ DIRBTUVĖ:
756 West 35th Street
Kampas Halsted Street

Pritaiko Akinius
Kreivas Akis Ištaiso
756 West 35th Street
Phone: YARds 18..
Valandos: nuo 10 iki 4, nuo 6 iki ..
Sekmadieniais pagal sutartį

Šiandien Išvažiuoja Julius Urbikas

Julius Urbikas, veiklus LDS jaunimo tarpe vaikinas, šiandien ryte išvažiuoja į armiją.

Pereitą šeštadienį įvyko jo išleistuvių puota Jokubauskų namuose. Dalyvavo per 30 asmenų išleistuvėse. Juliui įteikė keturias dovanas:

1. Stampų laiškam.
2. Laikrodėlį.
3. Radio priimtuvą.
4. "Vilnies" anglišką skyrių.

Visi svečiai, kurie dalyvavo Juliaus Urbiko atsisveikinimo iškilmėse, linkėjo jam gero pasisekimo.

Iš Roselando, taipgi, šią savaitę išvažiuoja LDS jaunimo tarpe veiklus jaunuolis, tai Baranauskas. Rep.

Rekrutavimo Raštinė Veiks Dieną Ir Naktį

Kaip tik paskelbė kongresas, kad karas tarp Japonijos ir Amerikos yra įvykęs faktas, tai šimtai vyrų iš Chicagos apielinkės tuoj atvyko į rekrutavimo raštinę įstoti į armiją bei laivyną.

Apie 600 vyrų susirinko į draftavimo raštinę. Raštinė veikė per naktį. Dabar nutarė kad raštinė būtų atdara 24 valandas, tai yra apskritą parą.

Išvažiuoja į Meksiką

Advokatas Kaziūnas su žmona išvažiavo į Meksiką. Ten mano praleisti vakacijas visą mėnesį.

Lietuvių Keistučio Kliubui Kaziūnas suteikia tiesų patarimus. Gerai didelei organizacijai turėti rūpestingą advokatą.

Š.

Šiandien Chicagos Moterų Kultūros Kliubo Mitingas

Mitingas Labai Svarbus; Rengiamės Prie Didelio Bankieto

Šiandien, gruodžio 10 d., 7:30 val. vakaro, įvyks Chicagos Lietuvių Moterų Kultūros Kliubo prieš-metinis susirinkimas Mark White Park Sq. salėj, 30th ir Halsted st.

Visos Chicagos Lietuvių Moterų Kultūros Kliubo narės būtinai šiame susirinkime dalyvaukite. Mes pasiėmėme didelius darbus, tai megsti dėl karo. Mūsų šalis randasi kare su Japonijos užpuolikais. Nutarėme bendram susirinkime surengti mezgėjų bankietą. Mūsų kliubas su rūpestingu darbu turi prie to prisidėti.

Taigi, šiandien vakare visos kultūrietės būkite mitinge.

Komitetas.

Aštuoni iš Vidurvakarių Žuvo nuo Japonų Atakų

Japonų užpuolimas iš pasalų Hawaii salose Pearl Harbor daug pridarė nuostolių ir užmušė daug šios šalies karių. Užmuštų tarpe yra aštuoni kariai iš Vidurvakarių. Ar yra užmuštų iš Chicagos dar nenustatyta.

Šia proga reikia pažymėti kad karo zonos vietoj tarnauja keletas lietuvių vyrų iš Chicagos. Kiek laiko atgal E. Praninskas, draugės Stankūnienės sūnus rašė laišką iš Hawaii salų. Taipgi draugės Jonikaitienės sūnus yra tose salose tarnyboj. P. T.

IWO Kooperuos Visame Laimėti Pergalę Prieš Agresorius

International Workers Order Vidurvakarinių Valstijų Apygardos Komitetas, kuris atstovauja 20,000 narių pareiškė, kad visame kooperuos ir visame padės, kad būtų pergalė laimėta prieš fašistinės ašies agresorius.

IWO organizacija ir visi nariai Chicagos apielinkėj visu ryžtingumu remia karą prieš Japoniją. Savo telegrame prezidentui Rooseveltui Louise Thompson sako:

"Varde 20,000 IWO Chicagos apygardoj pareiškiame, kad mes visais galimais būdais remsime karą prieš Japoniją. Mes raginame jus paskelbt karą visoms ašies jėgoms su Vokietija priešakyje. Jeigu norime išeiti pergalėtojais, tai turime karą vesti su visais ašies agresoriais."

Louise Thompson,
IWO Chicagos
Distrikto Prez.

GOODREST MATTRESS
Lietuviška Matrasų Dirbtuvė

IŠDIRBAM VISOKIUS MATRASUS. Pas mus gausite pigiau. Taipgi galite gauti lovas, springsus ir atnaujintus matrasus. Darbą garantuojame. Duodame mažais išmokėjimais.
4537 S. ASHLAND AVE.

DABAR AR NIEKAD
Kainos ant Namų Greitai Kyla. Pasiskubinkite Pamatyti Šituos ir Kitus Mūsų BARGENUS

5-kių kambarių mūro bungalow, už	$5,000.00
10 kambarių rūminghauzė	4,750.00
4 pagyvenimų ir vienas beismente	$11,500.00
8 pagyvenimų, moderniškas, rendų į metus $4,100	$19,500.00
12 pagyvenimų, rendų $5,400	$22,000.00
4 štorai ir 9 pagyvenimai. Rendų $5,460	$20,000.00
20 pagyvenimų. Rendų $9,270	$30,000.00
5 štorai, lotas 80x125	$12,000.00
80 karų garadžius, lotas 120x125	$16,500.00
3 lotai ant Archer Ave., netoli Kedzie	$2,000.00

Taipgi visokių ir visur Biznių, Farmų, Rezortų lengvais išmokėjimais arba mainais. PASKOLOS ANT NAMŲ už 4½ ir RAŠAU VISOKIOS RŪŠIES INŠIURINĄ.
JOHN SINKUS, 2442 W. 63rd St., Prospect 9000

Anna-James Tavern
3212 S. Halsted St.
Kingsbury Alus,
Geri Cigarai,
Skanus Vynas
ir Degtinė

JAMES JANULEVIČIA ir
ANNA BAGDONAS, Sav.