Mūsų Šiandieninis Obalsis: Sunaikinimas Fašizmo!

VILNIS

Visokia pagelba Kovojantiem Hitlerizmą!

VOLUME XXII, NO. 291. KETVIRTADIENIS, GRUODŽIO (DECEMBER) 11, 1941 M. 3116 SOUTH HALSTED STREET, CHICAGO, ILL. TELEPHONE: VICTORY 1455. KAINA TRYS CENTAI.

KASDIENĄ...

Prezidento Kalba Vėl Insinuacijos Nacių Gūštos Mūsų "Vilnis"

Prezidentas Rooseveltas sako: "Žinios, kol kas, mums blogos."

Gerai, kad taip kalbama. Banditai pradžioje turi pirmenybę. Taip buvo ir Hitleriu Sovietų fronte.

Viskas susiveda prie to, kad užtikrinti galutiną laimėjimą. Amerikos pajėgos tiek milžiniškos, kad galutinas laimėjimas užtikrintas. Be to, šalyje pilniausia vienybė.

Churchill gerai pasakė: Daugiau kaip trys ketvirtadaliai žmonijos eina su Amerika, Anglija ir Sovietų Sąjunga. Tas reiškia laimėjimą.

—o—

Amerika turi užtenkamai maisto. Tą savo kalboje taippat pabrėžė prez. Rooseveltas. Todėl jokiai spekuliacijai neturi būti vietos.

O dėl prabangos dalykų visi Amerikos žmonės turi susispausti. Tai patriotinė priedermė.

—o—

Visa Amerikos spauda labai taktiškai užsilaiko Sovietų Sąjungos atžvilgiu. Niekas isteriškai nereikalauja, kad Sovietai tuoj pradėtų karą prieš Japoniją, nes visi supranta, kad tai Maskvos, Londono ir Washingtono bendras reikalas.

Bet Grigaičiai jau atidarė kakarinę. Tie patys ponai tik kelios savaitės anksčiau rėkė, kad atidarymas Vakarų fronto būtų Anglijai katastrofa.

—o—

Savo istorinėj prakalboj prez. Rooseveltas pareiškė: "Paskėmingumas Rusijos ofensyvos deda mums (Amerikai)." Net Serbijos partizanų kovos padeda Amerikai.

Visi frontai yra svarbūs, nežiūrint kur jie būtų, nes visų tikslas tas pats.

—o—

Admirolas Frank H. Sadler sako, kad kur nors Peru japonai turi savo bazę. Gal tai uostas Callao. Iš ten jiems netoli iki Californijos.

Apie japonų gūštas Peru pakraščiuose jau ir pirmiau buvo rašyta.

Tuo turi susirūpinti visos Lotynų Amerikos šalys, kurios užtikrino Jungtinėms Valstijoms savo kooperaciją.

Sunaikint tas gūštas!

—o—

Japonijos imperatoriška dinastija didžiuojasi, kad ji "iš dangiškos malonės" viešpatauja per 2,600 metų.

Jei ji per tiek metų tiek teišmoko, kad pasitursino prieš Hitlerį, tai ji tikrai tinka baisenybių muziejun.

—o—

Matote, draugai, kad "Vilnis" jau aštuonių puslapių. Daugiau darbo redaktoriams, daugiau darbo spaustuvės darbininkams, daugiau išlaidų popieriui.

Todėl dabar padvigubinta energija visi darbuokimės "Vilnies" stiprinimui.

Karo laiku laikraščio rolė dar svarbesnė.

—o—

New Yorko "Times" pranešą, kad Amerikos vengrų tarpe yra nemažai pro-naciškų elementų. "Times" įvardija kelis lygiai pro-naciškus laikraščius.

Ta piktoji liga buvo apėmus ir tūlą dalį lietuvių spaudos.

Pro-naciškos žinios taip ir mirgėjo tūlų laikraščių špaltose.

Būda bus jiems, jei nesusivaldys.

—o—

Amerika atidarė Japonijai vartus į naujovinę civilizaciją. Tai buvo admirolas Matthews Perry, kuris 1853 metais pasiekė Japoniją ir užmezgė su ja ryšius. Nuo to laiko Japonija pradėjo keistis.

Japonijos valdovai šuniškai atsilygino Amerikai. Bus atsilyginta ir su jais.

L. Prusaika.

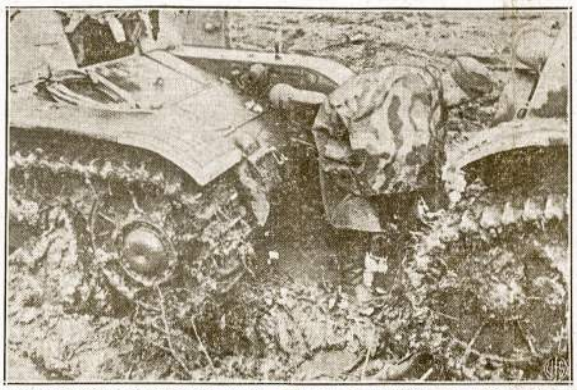

Sovietų aviacijos sudaužyti nacių tankai. Bet Hitlerio cenzorius sako, "įklimpę į dumblyną." Hitleris skundžiasi, kad jo tankuosę "aliejus užšala."

SOVIETŲ JĖGOS ATĖMĖ TIKVIN MIESTĄ; 7,000 NACIŲ UŽMUŠĖ IR 3 DIVIZIJAS ĮŠBLAŠKĖ

LONDONAS, gruod. 10.—Devynių dienų mūšis Leningrado fronte pasibaigė vokiečių sumušimu. Raudonarmiečiai atkartotinai įsiveržėlius puolę ir kasdien vis efektyviau, vakar išstumė juos iš Tikvin miesto, ytin svarbaus geležinkelių mazgo.

Mušyje vokiečiai neteko 7,000 kareivių vien tik užmuštais. Trys divizijos jų kareivių išblaškyta ir priversta bėgti be susilaikymo.

Maskvos radijas sako, išblaškytieji vokiečiai paliko ginklus ir karinę medžiagą, o taipgi, kad palengvinti bėgimą, metė iš valstiečių atimtus drabužius.

Tikvin miestą vokiečiai antru kartu okupavo dešimts dienų atgal. Sovietų jėgos vakar jį atkariavo irgi antru sykiu.

Naktinis komunikatas sako, keliuose Maskvos fronto sektoriuose, o taipgi ir pietvakariuose apie Juodąsias juras, "mūsų jėgos povaliai nugali vokiečių atkaklų priešinimasi ir užėmė keletą strateginių punktų."

Pirmadienį Sovietų jėgos nukirto šešis vokiečių lėktuvus, nepraradę savo nė vieno. Kitas aviacijos vienetas sudaužė 4 priešo tankus, 3 sarvuotus automobilius, 140 trokų su amunicija ir kariuomene ir 5 anti-lėktuvines kanuoles, o taipgi ir dvi kucpas kareivių nudėjo.

Atsakingi rateliai tvirtina, kad vokiečiai susilauks daug keblumų, jeigu jie mėgins stabilizuot "žiemai frontą."

Temperatura Maskvos apielinkėje siekia 17 žemiau zero. Sniego yra nuo šešių iki devynių colių gylio.

Sovietų šaltiniai pakartoja vyriausybės pareiškimą, kad Raudonoji Armija tęs ofensyvą ir tam tikslui vien Maskvos fronte turi pusę milijono kareivių ypatingai paruoštų mušiams giliuose šalčiuose.

Įsakė Ekspreso Kompanijai Pakelti Darbininkam Uždarbius

WASHINGTONAS, gruod. 10.—Per Emergency Mediation bordą prez. Rooseveltas įsakmiai patarė Railway Express Agency kompanijai priimti vyriausybės rekomendaciją darbininkų uždarbių pakėlimo klausimu.

Railway Express kompanijos 40,000 darbininkų nutarę eit į streiką šią savaitę, jeigu nebus pakelti jų uždarbiai.

Vyriausybė įsakė kompanijai pakelti visiems savo darbininkams uždarbius ant 10 nuošimčių.

Amerikos Karo Jėgos Nuskandino Japonų Transportą

MANILA, gruod. 10.—Amerikos didieji bomberiai puolė japonų šešis transportus su kareiviais ir karo medžiaga. Trys transportai tuojaus buvo sužeisti, vienas jų apsivertė ir nuskendo.

Tais transportais japonai gabeno kariuomenę išsodinimui į kurią nors Filipinų salą.

JAPONAI VĖL PUOLĖ ANGLŲ SINGAPORĄ

SINGAPORE. — Skadronai japonų lėktuvų puolė Singaporą, bet buvo laiku atremti.

Kongresas Pasiruošęs Paskelbti Karą Vokietijai ir Italijai

WASHINGTONAS, gruod. 10.—Kongreso rateliuose atvirai kalbama, kad karo paskelbimas Vokietijai ir Italijai pasidaręs neišvengiamu dalyku. Tuo reikalu vyriausybė ruošia kongresui deklaraciją, panašią į aną, kuria paskelbta karas Japonijai.

Vyriausybė painformavo kongreso vadus, kad galima tikėtis, jog už dienos kitos Hitleris ir Mussolinis puls Jungtines Valstijas. Gal but jiedu skelbs karą ar pradės puolimą be karo paskelbimo.

JAPONŲ AVIACIJA NUSKANDINO DU ANGLIJOS DIDELIUS LAIVUS

MEKSIKA ESANTI PAVOJUJE, SAKĖ JOSIOS PREZ.

MEKSIKOS MIESTAS.—Prezidentas Camacho per radiją pasakė gyventojams, kad fašistiniai agresoriai sudaro Meksikai pavojų. Jisai sakė, Meksika padės Jungtinėm Valstijom didindama agrikulturos ir industrijos gamybas.

LONDONAS, gruod. 10. — Premieras Winston Churchill pranešė parlamentui, kad Pacifiko vandenyne japonai nuskandino du didelius Anglijos karo laivus—"Prince of Wales," 35,000 tonų didumo ir—"Repulse", 32,000 tonų didumo.

Laivai nuskendo mušyje su japonų aviacija netoliese Malaja pusiasalio, kur japonai stengėsi įkelti į krantą savo kareivius.

"Prince of Wales" dar naujas kovos laivas. Jisai skaitytas Anglijos laivyno puikybe.

Churchill pranešdamas parlamentui sakė, kad įvykio smulkesnių žinių dar neturi. Jisai pripažino, kad netekimas dviejų galingų kovos laivų yra stambiu smugiu talkininkų laivyno jėgoms Pacifiko vandenyne.

Churchill pažadėjo kaip šiandien patiekti parlamentui bendrą pranešimą apie karo eigą.

Vokiečiai Labai Stengėsi Įstumti Japoniją į Karą

WASHINGTONAS, gruod. 10.—Vokietija visiškai atsakomingą už Japonijos užpuolimą ant Jungtinių Valstijų. Oficialus Amerikos vyriausybės pareiškimas sako, japonų užpuolimu ant Amerikos naciai tikisi sutrukdyti lend-lease programą.

Pareiškime sakoma, kad "vokiečiai nesykį apsigavo, apsigaus ir šiuo sykiu."

Japonai Pasirašė Naują Sutartį su Francūzijos Valdžia

BERLYNAS. — Hanoi mieste japonų ir Petaino režimo atstovai pasirašė sutartį bendrai "ginti" Indo-Kiniją. Tai reiškia, kad Pacifiko kare Francuzija eis išvien su japonais prieš Jungtines Valstijas ir Angliją.

KOVA IKI PERGALĖS SU VISOM AŠIES BLOKO DIKTARUROM

USA JĖGOS ATMUŠĖ JAPONUS FILIPINUOSE

PIRMAS KARO KOMUNIKATAS IŠ PACIFIKO FRONTO

WASHINGTONAS, gruod. 10.—Karo departamento išleistas pirmas komunikatas apie Jungtinių Valstijų ir Japonijos karą sako, kad Amerikos laivyno ir kariuomenės jėgos atrėmė japonų pastangą iškelti kariuomenę į Luzon salą Filipinuose.

Minėta sala yra pati svarbiausia. Joje yra Manila miestas.

Komunikatas sako, šeši japonų transportai mėgino pasiekti Luzon salos krantus, bet Amerikos karo laivai ir bomberiai juos pasitiko. Vienas transportas nuskandinta, kiti du sunkiai sužalota.

Japonai gyrėsi esą jau užėmę kai kurias Filipinų salas. Tačiau karo departamento komunikatas apie tai nieko nesako. Iš to aišku, kad japonų pranešimai neatitinka tiesai.

HOLANDAI MUŠYJE

SINGAPORE, gruod. 10. — Holandų Rytų Indijos laivynas ir aviacija vakar pradėjo, greta anglų ir amerikiečių, puiti japonus Pacifiko pietuose.

ANGLAI NETEKO AERODROMO

SINGAPORE, gruod. 10.—Anglų oficialūs šaltiniai patvirtina pranešimą, kad japonai pačėmė jų svarbų aerodromą Malajoje, visai prie pat Thailandijos sienos.

SULAIKĖ PUOLIMĄ

HONGKONG, gruod. 10.—Japonai įnirtusiai puolė anglų pozicijas Hongkonge ir įsiskverbė į anglų pusę. Nors mušiai žiaurus tebeina, bet japonų puolimas sulaikytas. Anglų artilerija ytin pasekminga, sako pranešimas.

Jungtinės Valstijos Rengiasi Cenzuruoti Karo Žinias

WASHINGTONAS, gruod. 10. Prez. Rooseveltas davė suprasti, kad vyriausybė planuoja įvesti cenzurą karo žinioms. Veikiausia bus įsteigta laivyno ir kariuomenės informacijų biurai, kurie leis oficialius komunikatus. Karinių žinių prižiūrėjimas eisiąs maždaug tuo atžvilgiu Anglijoj priimta tvarka.

Anglai Apskaito, Kad Japonai Viskuo Apsirūpinę Metui Laiko

LONDONAS. — Valdiški anglų šaltiniai sako, kad negalima tikėtis greito japonų suklupimo, nes mažiausia vienam metui jie apsirupinę visukuo. Per metą ar 15 mėnesių jie esą gali kariauti visuose frontuose, sykiu ir Kinijoj. Esą nė karinė blokada jų pajėgumą per tą laiką nepaveiks. Pirma negu karą pradėjo jie prisipirko aliejaus, anglies, geležies ir kitokių daiktų butinai reikalingų karą vesti.

AMERIKA TINKAMAI ATSAKYS UŽPUOLIKAM, PAREIŠKĖ PREZ. ROOSEVELTAS

Aštriai Pasmerkė Ašies Banditizmą ir Niekšišką Užpuolimą iš Pasalų

WASHINGTONAS, gruodžio 10.—Vakar Prezidentas Rooseveltas pasakė per radiją kalbą, kurioje jis griežtai ir piktai pasmerkė Japonijos valdžios karo žygį, padarytą taip niekšiškai: **kuomet Japonijos atstovai vedė derybas Washingtone, Japonijos laivynas jau atplaukė prie Amerikos teritorijos ir pradėjo ataukas netikėtai ir iš pasalų.**

Franklin D. Roosevelt

"Galingi ir sumanūs gengsteriai,—sakė prezidentas,—susibūrė krūvon vesti karą prieš visą žmoniją. Jie dabar išstoja prieš Jungtines Valstijas. Japonai viliugingai sulaužė ilgai buvusią taiką Amerikos ir Japonijos."

Daug Amerikos kareivių užmušta netikėtame iš pasalų užpuolime. Amerikos laivų nuskandinta ir orlaivių sudaužyta, neesant jiems progos stoti kovon.

Japonijos valdonai traukia Ameriką karan. Jungtinių Valstijų kongresas atsakė jiems. Jungtinės Valstijos stoja karan.

Prezidentas paskui perbėgo istoriją Amerikos santikių su Japonija. Tai prasidėjo 88 metai atgal su admirolo Perry atsilankymu Japonijon.

Savo santikiais, savo atsinešimu link Japonijos, Amerika ganė ši tik didžiuotis, sakė Prezidentas.

Kitaip yra su japonais. Prezidentas tęsė:

"Pastarais keletu metų Japonija sekė Hitlerio ir Mussolinio kelių. Šiandien tas sekimas jau daugiau kaip supuola su anų žygiais Afrikoj ir Europoj. Jų bendradarbiavimas taip gerai apskaičiuotas, kad visi žemės kontinentai ir okeanai paversta į karo laukus."

Nuo 1931 metų, kuomet Japonija užgrobė Mandžuriją, per 10 metų čėjo grobimai šalies po šaliai. Užpuolimai daromi netikėtai, iš pasalų. Taip Mussolinis užpuolė Ethiopiją ir Graikiją, taip Hitleris užpuolė Lenkiją ir Sovietų Sąjungą, taip dabar Japonija užpuolė Jungtines Valstijas.

Visa tai yra pagal vieną kurpalį.

(Tęsa nuo 5-to pusl.)

Vėliausi Pranešimai

MASKVA, gruod. 10.—Oriolo sektoriuje, 200 mylių nuo Maskvos, Sovietų jėgos atėmė iš vokiečių Olec miestą, išblaškė dvi infanterijos divizijas ir 12,000 įsiveržėlių užmušė bei sužeidė.

LONDONAS, gruod. 10.—Hitleris parvykęs iš fronto į Berlyną ir rengia prakalbą "reichstagui." Daugelio spėjama, kad prakalboj jisai skelbs karą Jungtinėm Valstijom.

WASHINGTONAS, gruod. 10.—Prez. Rooseveltas vakar buvo sušaukęs kabineto posėdį, kuriame dalyvavo gen. Marshall—kariuomenės generalio štabo viršininkas ir admirolas Harold R. Stark—laivyno operacijų viršininkas.

MANILA, gruod. 10.—Dviem atvėjais japonų bomberiai puolė Manilą ir jo apylinkę. Kitų šaltinių pranešta, kad antru puolimu japonai įstengė iškelti kariuomenę į Filipinų Luzon salą. Bet oficialaus patvirtinimo žinia neturi.

WASHINGTONAS, gruod. 10.—Jungtinių Valstijų vyriausybė kviečia abiejų Amerikų respublikų užsienio reikalų ministerius į nepaprastą konferenciją, kad aptarti vakarinio žemėgalio apgynimą.

ROMA, gruod. 10.—Italų karo vadovybė sako, Italijos laivas su dviem tukstančiais anglų belaisvių nuskandintas netoliese Graikijos. Pranešimas nesirupina pasakyti kas laivą nuskandino.

CCC IR NYA BUS SUVIENYTOS

WASHINGTON. — Vyriausybė tariasi sujungti Civilian Conservation Corps ir National Youth Administration. Sujungta organizacija vadinsis Civilian Youth administration.

Argentina, Čile ir Urugvajus Padės Jungtinėm Valstijom

BUENOS AIRES, gruod. 10.—Argentinos vyriausybė nutarė skaityti Jungtines Valstijas nekariaujančiomis ir tuomi sudaryti galimybę Amerikos karo laivams naudotis Argentinos uostais.

Visai tokius pat tarimus padarė Čilės ir Urugvajaus vyriausybės. Visos trys minėtos vyriausybės betgi palaikys diplomatinius santykius su Japonija. Urugvajus "išaldė" Japonijos fondus.

Naciai Nutraukė Spaudos Santykius Su Amerika

BERNAS, Šveicarija. — Hitlerinė valdžia sučmė Jungtinių Valstijų korespondentus Berlyne ir visus pastatė po namų areštu.

Iš to daroma išvada, kad vokiečiai nutraukė spaudos santykius su Jungtinėm Valstijom.

Vėliau vokiečių užsienio reikalų ministerija išleido trumpą pareiškimą, kuriame, be kita ko, pasakyta, kad "Amerikos žurnalistų Vokietijoj nebėra."

DIDŽIOSIOS KANUOLĖS NUVIJO JAPONUS

HONGKONG. — Anglų žiniomis, Hongkongo didžiosios kanuolės atidarė ugnį ant japonų ir sulaikė juos nuo išlipimo iš laivų krantan.

"VILNIS"
(THE SURGE)
LITHUANIAN PEOPLE'S DAILY
Published daily except Sunday, and on every Thursday together with the regular edition is included an English Section, by the Workers Publishing Association, Inc. Subscription rates in United States, Canada and South America one year $6.00, six months $3.25. Chicago $8.00, six months 4.25, foreign countries $8.00, six months 4.50. Subscription rates for the Thursday edition, including the English Section, in Chicago 1 year $2.50, ½ year $1.50, outside of Chicago, 1 year $2.00, ½ year $1.25.

Advertising rates on application
3116 South Halsted Street, Chicago, Ill.
PHONE, VICTORY 1455

Entered as second class matter September 28, 1926, at Post Office at Chicago, Illinois, under the Act of March 3, 1879.

Prieš Visus Gengsterius

Stipri buvo prezidento Roosevelto kalba apie tarptautinius gengsterius, paskelbusius karą visai žmonijai. Jo dvelkia gilus įsitikinimas, kad teisėtumas paims viršų ir kriminalistai bus nubausti. Prezidentas nedaro jokio skirtumo tarpe Japonijos ir Vokietijos, nors Vokietija formaliai dar nekariauja prieš Ameriką.

Prez. Rooseveltas kalbėjo: **"Jusų valdžia žino, jog per ilgą laiką Vokietija sakė Japonijai, kad jeigu Japonija neužpuls Ameriką, tai ji bus nustumta nuo pasidalinimo grobiu atėjus taikai. Vokietija pažadėjo Japonijai visą Pacifiką, pilną ir amžiną kontrolę tuose plotuose, o tas reiškia ne tik Tolimuosius Rytus, bet ir visas Pacifiko salas, taip pat ir strategines vietas pačios Amerikos pakraščiuose."**

Tai buvo ne tik paraginimas, bet ir įsakymas. Tai buvo Berlyno komanda.

Prezidentas paaiškino, kad savo karinius veiksmus Vokietija ir Japonija veda pagal bendrą planą. Ašies valstybių akimis žiurint, visi, kurie ne su jomis, skaitomi jų priešais. "Niekad neužmirškite, kad Vokietija ir Italija šiame momente skaito save esant kare su Amerikos Jungtinėmis Valstijomis, lygiai taip, kaip jos yra kare su Britanija ir Rusija."

Pagaliaus, klausia prezidentas, ar tas Amerikai išeitų ant sveikatos, jeigu nugalėjusi Japoniją ji pamatytų, kad reštą pasaulio kontroliuoja Hitleris ir Mussolinis?

Taigi, čia eina karas prieš visus grobikus, prieš visus banditus, o ne tik prieš vieną Japoniją. Kaip banditai susivienijęs, taip ir demokratijos turi eiti vieningai.

Tas labai svarbu įsitėmyti kiekvienam, nes yra tokių "legalistų", kurie mato raidę, bet nemato žodžio, kurie mato Japoniją, bet nemato Vokietiją ir Italiją.

Chicagoje tokią poziciją užima "Tribune," aršiausias izoliacionistų organas, kuris dabar nusidažė kita spalva. Jis tik apie Japoniją tekalba, o Vokietijos atžvilgiu laikosi savo senos vieros.

Prezidento Roosevelto kalba apie šalies ir pasaulio stovį dar labiau sustiprins patriotinius jausmus Amerikos žmonėse ir pasiryžimą laimėti.

Prezidento kalboje nebuvo perdėjimų ir dramatiškumo. Viskas joje buvo tikslu, pagrysta faktais ir įrodymais.

Štai kodėl jo kalba padarė giliausio įspudžio.

Kam Žiema, O Kam Ne

Naciai išsižadėjo vilties paimti Maskvą šiais metais. Tai prisipažinimas, kad žiemos metu jie nesitiki didesnių laimėjimų. Jie skundžiasi pugomis, pusnimis, sniegynais, traškančiais speigais.

Bet Sovietai žiema nesiskundžia. Ji nepaveikė raudonarmiečius taip, kaip paveikė nacius.

Kaip tik atbulai. Raudonosios Armijos kontratakos tęsiasi ir vakar iš Maskvos gauta gerų žinių apie laimėjimus ties Tichvinu ir Tula. Pietų fronte maršalo Timošenkos armija paėmė Taganrogą, o gal ir Mariupolį. Tas reiškia, kad vokiečiai nuo Rostovo jau nustumti bent per šimtą mylių.

Kad kaip, tai žiemos metu visame Rytų fronte gali įvykti persilaužymas ir generalis Raudonosios Armijos kontrofensyvas.

Bet šiuo laiku Sovietų Sąjungos vadovybė sprendžia ir kitą labai svarbų klausimą. Tai klausimas apie Sovietų Sąjungos rolę Tolimuose Rytuose. Tik ji viena težino, kiek spėkų sukoncentruota Tolimuose Rytuose. Tik ji viena težino ar galima vesti karas dviejuose frontuose.

Nėra abejonės, kad tuo taip opiu klausimu eina pasitarimai tarpe Maskvos, Londono ir Washingtono.

Prezidento Roosevelto pasikalbėjimas su M. Litvinovu buvo labai draugiškas. Tokių pasitarimų greitoje ateityje įvyks daug ir tik tuomet nusistatys bendro veikimo planai.

Amerikos Valstybių Solidarumas

Japonijai užpuolus Jungtines Valstijas, beveik visos Centralinės ir Pietinės Amerikos valstybės pasisakė už pilną solidarumą su musų šalim.

Politika gerų kaimyniškų santykių duoda gerų pasėkų.

Visos Centralinės Amerikos respublikos jau paskelbė karą Japonijai. Visoms joms kuo labiausia rupi išsaugojimas Panamos kanalo.

Meksika ir Kolumbija nutraukė su Japonija diplomatiškus ryšius. Meksika koncetruoja savo kariuomenę Vakarų plotuose. Urugvajus paveda Jungtinėms Valstijoms visus savo uostus ir savo resursus. Venezuela praneša, kad ji pilnai solidarizuojasi su šia šalim.

Čilės valdžia siulo sušaukti visos Amerikos valstybių konferenciją—sušaukti ją greičiausiu galimu laiku.

Kiek šalčiau nusistačius Argentina. Brazilijos pozicija taip pat nelabai aiški, nors jos prezidentas atsiuntė prezidentui Rooseveltui asmenišką užtikrinimą kooperuoti.

Vakar iš Washingtono gauta žinia, kad valdžios sferose plačiai kalbama apie reikalingumą sušaukti visos Amerikos valstybių konferenciją, pasiremiant Havanoj priimta deklaracija, po kuria stovi parašai visų Amerikos valstybių.

Solidarumas Amerikos valstybių turi įgyti požymį bendrų veiksmų prieš plėšikiškus užpuolikus.

Solidarumas turi buti paremtas atitinkamais darbais. Štai kodėl sumanytoji konferencija yra butinai reikalinga.

Angliakasiai Laimėjo

Arbitratorių taryba nutarė patenkinti teisingus angliakasių unijos reikalavimus, kad plieno kompanijų valdomose kasyklose butų įvestos pilnos unijinės sąlygos, tokios pat, kaip ir visose kitose Amerikos anglies kasyklose.

Už tokį teisingą nutarimą arbitratorius reikia pasveikinti. Dabar visose anglies kasyklose bus vienoda tvarka ir jokių išimčių nebus.

Tai yra ne tik angliakasių laimėjimas. Tai laimėjimas šalies gynimosi fronte, tai laimėjimas nacionalės vienybės idejos.

Anglies industrija viena iš pamatinių industrijų. Šio karo vedimui prieš fašistinius banditus anglies reikės vis daugiau ir daugiau.

Angliakasiai dirbs dar geriau, nes jie nesijaus nuskriausti.

Lietuvių Kulturos ir Meno Kliubas jau turi 550 narių. Kliubas tikrai progresuoja ir jo nariai gali tuo didžiuotis.

Kaip žinote, kliubas duoda radijo programus kiekvieną antradienį iš stoties WGES. Tie programai Chicagos ir apielinkės lietuviuose darosi vis populiariškesni.

21 dieną gruodžio Sokol Hall įvyks didelis kliubo parengimas. Geri artistai, visi kliubo nariai, suvaidins Putino dramą "Valdovo Sunus."

Visi kliubo nariai turi rupintis, kad tas parengimas pavyktų visu šimtu nuošimčių.

Sekančiais metais kliubas turi išaugti iki 1,000 narių!

"Vilnies" vajus eina prie pabaigos. Dar yra nemaža vilniečių, kurie rankos nepajudino šiame vajuj, dar nieko nedavė savo laikraščiui.

Gyvename tokiu laikotarpiu, kada laikraščio rolė didesnė, svarbesnė, atsakomingesnė negu kada nors praeityje.

Todėl dar kartą prašome saviškių pasidarbuoti. "Vilnis", kaip matote, jau eina aštuonių puslapių. Jau tas vienas faktas uždeda ant musų visų didesnes pareigas.

APŽVALGA

PASIRODĖ KUOMI ESĄS.

"Vienybės" Tysliava dar kartą pademonstravo savo reakcinį kailį. Jis buvo labai nudžiuges, kuomet atstovų butas priėmė reakcinį Smith'o bilių.

Savo laikraštyje tas ponas sapaliavo:

"Jau senai buvo reikalingas įstatymas, kuriuo būtų galima sudrausti streikus, paralyžiuojančius ne tik prekylų, pramonę, bet ir Amerikos ginklų gamybą.

"Atrodo, kad tokį įstatymą, pagaliau, turėsime.

"Kodėl? Todėl, kad, einant šiuo įstatymu, darbo unijų vadovybėje nebus vietos komunistams, naciams ir kriminalistams.

"Nenuostabu, jeigu šį 'bilį' komunistai vadina 'reakcijonierišku'."

Net "Naujienos", net "Draugas" pasisakė prieš Smith'o bilių, pasmerkė ji. Net pernelyg reakcinis Bostono "Darbininkas" rašė apie tą bilių:

"Bilius perduotas Senatui.

"Jeigu Senatas šį prieš-streikinį bilių priims ir Prezidentas pasirašys, tai jis sugriaus visą tai, ką darbininkai yra laimėję Naujos Dalybos laiku."

Sulyg vėliausių žinių iš Washingtono, senatas rengiasi numesti Smith'o bilių į gurbą, nes pravedimas tokio įstatymo pakenktų šalies nacionalei vienybei.

Ponas Tysliava pasiliko pats vienas, atskirtas net nuo jam artimų žmonių kompanijos. Jis pasirodė, kaipo didžiausias darbininkų priešas ir kaip tik toje valandoje, kada ant darbo minių puola didžiausia atsakomybė už produkcijos kėlimą, kad prirėmus prie sienos japonus ir nacius.

Jis pasirodė kaipo ultra demagogas ir "redbeiteris".

AMŽINOJI MELODIJA.

Kas apie ką, o "Dirva" apie Smetoną. Tam laikraščiui jokių kitų melodijų nereikia. Jis turi tą "kapyraituotą" melodiją ir jos jam užteks visam amželiui.

"Tautininkų valdymas buvo Lietuvai laiminginusias, kiek liečia vidaus gyvenimą . . .

"Turint savo valstybės prezidentą, ar jis vieno plauko ar kito, Amerikos lietuviai galėtų vieningai labai daug savo lėvynės gerui nuveikti, bet nelaimė: sroviniai marškiniai, nors ir pašvinkę, jiems meilesni."

Visa Amerika sielojasi vienu didžiausiu rūpesčiu, kaip apgalėti Japoniją ir Vokietiją, kaip sumušti agresorius, o "Dirva" kartoja ir kartoja vis tą pačią katarinką apie Smetoną.

Kiek galima spręsti iš korespondencijų, kurios tilpo tautininkų laikraščiuose apie Smetonos prakalbas, tai jis apie kovą prieš Hitlerį nieko nekalba, o tik barška apie savo nebūtus nuopelnus.

DAR VIENAS FONDAS.

Brooklyne nesenai įvyko tautininkų moterų suvažiavimas. Jame įsteigtas dar vienas fondas.

Tautininkų spauda nesiliauja šaukusi, kad visus jų fondus reikia sulipint į vieną fondą.

Kiek prisimename, jie jau buvo įsteigę bent pustuzinį fondų. Tūli jų mirė niekeno neapraudoti.

Moterys tautininkės nutarė neužsileisti vyrams ir iškepė dar vieną fondą.

Juo daugiau jie tų fondų organizuoja, tuo daugiau žmonės turi juokų.

ĮVAIRENYBĖS

Yra žmonių, kurių pasiryžimas viską nugali.

Akrone, Ohio, majoru išrinktas aklas žmogus, George J. Harter. Jis buvo valstijos seimelio narys. Neregystė nesulaiko jį nuo veikimo.

Corcord, N. H., majoru išrinktas 82 metų amžiaus John W. Storrs.

Gertrude Atherton, 80 metų sulaukus pradėjo rašyti naują ir jau penktą knygą.

O yra tokių, kurie apie 50 metus jau skundžiasi nusenę bent ką visuomeniško veikti.

Vienas sociologas sako, kad ateityje labai daug Amerikos žmonių neturės nieko veikti. Mašinos darbus atliks.

Teisybę pasakius, jau ir dabar yra perdaug nieko neveikiančių. Vieni pertekliuje, kiti negauna darbo.

Amerikos moterų gyvenimas prailgintas. Vidutiniai moters gyvena virš 64 metus.

Vienas humoristas prie to pridėjo tiek:

Ir prailginus gyvenimą vistiek geriausi metai pasiliko nuo 20 iki 40 metų, kuriuos moters sugaudžia į 10 metų.

Kitaip sakant, apie 10 metų moters metai stovi vietoj, nedaugėja.

Detroito priemiesčius, kaip rašo tūli laikraščiai, apnyko pelės, kuomet pašalo ir laukuose jos negali būti.

Jos susikraustė į namus, bet kaip ten įsigauna, stebėtina. Skylių namuose, bent daugelyje jų, nėra. Pro duris jos irgi neįeina, bet durys atidaroma tik kada kas eina pro jas.

Dryden'as sakydavo, jog krikščioniškumas pasireiškia kantrybėje, žygiuose, kurie skaitomi dideli ir kelia pasididžiavimą.

Jei taip, tai tikrų krikščionių nedaug turime. Ypatingai mažai krikščioniškumo parodo laikraščiai "Draugas" su "Darbininku"—jie smerkia, puldinėja kitus.

A-n-s.

Geriausiai sekasi tiem "Vilnies" vajininkam, kurie pradeda anksčiausiai.

Kinai kaltina japonus naudojime mirtingų gasų šiame kare. Wei Tso-kan, kulkosvaidininkas, apdegusiu veidu, yra auka tų gasų ir liudininkas patvirtinimui japonams kaltinimo.

AMERIKOS HIMNAS

Dažnai šalies švenčių iškilmėse ir net masiniuose mitinguose giedama Amerikos Himnas Star Spangled Banner, bet ne visi, ypač senesnių, moka tą Himną. Čia dedame jį. Išsikirpkite ir laikykitės, kad užmiršus galima būtų vėl pažiūrėti ir prisiminti jo žodžius.

STAR SPANGLED BANNER.

Oh say can you see
By the dawns early light
What so proudly we hailed
At the twilight's last gleaming;
Whose broad stripes and bright stars
Through the perilous fight
O'er the ramparts we watched
Were so galantly streaming?

And the rockets red glare,
The bombs bursting in air,
Gave prove through the night
That our flag was there.

O, say, does that star spangled banner yet wave
O'er the land of the free and the home of the brave.

OZARKS, MISSOURI, FARMERIAI

Toli į pietus nuo St. Louis yra labai gražios gamtiškos vietos; kurias vadina Ozarks. Ten yra gražių miškų, nors labai praretėjusių, upokšnių, ežerėlių. Į Ozarks suvažiuoja daug turistų smagiai laiką praleisti. Ozarks. srityje, kuri pasiekia ir Arkansas valstiją, gyvena dideli būriai nepasitirinčių farmerių, kuriuos vadina kalnėnais (Hill-Billies).

Daugelis turtingų turistų į juos iš aukšto žiūri, netūrėdami jokio supratimo apie jų gyvenimą, apie jų rūpesčius ir vargus.

Elizabeth Gurley Flynn buvo nuvažiavusi pas Ozarks farmerius. Ji padarė 170 mylių į pietus nuo St. Louis.

Vietos, scenerijos, gamtovaizdžiai tikrai žavėjanti, sako ji savo įspūdžiuose apie tą kelionę.

Kadaise ten buvo dideli pušynai. Bet kompanijos, kurioms niekas daugiau nerūpėjo, kaip tik pasipelnymas, žymią dalį tų miškų sunaikino, o apie miškų atželdinimą nebuvo nei kalbos. Tik keliais pastaraisiais metais tuomi susirūpino valdžia. Šis tas tuo atvėju padaryta, bet nedaug.

Foikloras, žmonių papročiai ir dainos, savotiškas kalbos dialektas—visa tai jai buvo didelė naujienybė. Bet jai taip pat rūpėjo ir politinis žmonių susipratimas.

Elizabeth Gurley Flynn kalbėjo susirinkime, kurį sušaukė vietinis skyrius Missouri Farmers Association. Susirinkime dalyvavo 150 žmonių.

Pasirodė, kad jų tarpe yra daug senių, kurie kadais priklausė prie Socialistų Partijos, o dabar simpatizuoja komunistams.

Vienas iš jų William Prugh. Jis jau susilaukė 81 metų ir esąs komunistas. Jo prosenelis atvyko Amerikon iš Vokietijos 1798 metais. Jis turėjo vieną sūnų, o tas sūnus susilaukė net keturiolikos sūnų. Jų šeima taip plačiai išsišakojo, kad neseniai įvykusiame Prughų plačiosios šeimos "suvažiavime" dalyvavo 1,200 narių, kurie gyvena išsisklaidę net keturiolikoje valstijų.

Senis Prugh ir jo žmona turi savo gilius įsitikinimus. Jie visuomet balsuodavo už Debsą, o dabar jie pritaria komunistams. Farmerių tarpe labai gerai platinasi Canterburio dekano knyga "Soviet Power".

Bendrai imant, politinis farmerių susipratimas gana aukštas, nors Ozarks skaitosi kaip ir kokiu Amerikos užpečkiu. Jie turi sukūrę gana stiprią kooperatyvę organizaciją, prie kurios priklauso 40,000 pieninių farmerių.

Kadangi farmeriai nepasitenkinę savo ekonomine būkle, tai jų tarpe bandė žvejoti visokie izoliacionistai, America First komitetas ir panašūs tipai.

Tie liaudies priešai norėjo sukelti Ozarks farmerius prieš prezidento Roosevelto politiką. Jie skleidė visokius demagogiškus šūkius. Tačiaus ant savo meškerės jie nedaug ką pasigavo.

Didelė didžiuma farmerių supranta, kad dabar ne 1917 metai, bet 1941 metai. Jie griežtai nusistatę prieš Hitlerį ir Japoniją. Jie klausosi radijo programų, skaito laikraščius ir pusėtinai gerai painformuoti apie demokratijos kovą su jos mirtinais priešais.

Elizabeth Gurley Flynn su didele pagarba atsiliepia apie tuos sunkiai dirbančius ir giliai protaujančius farmerius.

Vilniškis.

Detroito Lietuvių Liaudies Teatro Vakaras

Detroit, Mich.—Detroitiečiai, kur būsite šeštadienį, gruodžio 13 d.? Beabejo, jūs būsite Detroito Lietuvių Liaudies Teatro rengiamam **Margumynų Vakare.** Jums jau veikiausiai žinoma, kad nesenai tapo atgaivinta Lietuvių Proletarų Meno 4-ta kuopa, tik dabar vietoj to vardo, vadinsis Detroito Lietuvių Liaudies Teatras.

Liaudies (dailės) teatras užsibrėžė daug meniškų darbų atlikti ir tam viskam reikalinga finansų, o iždas dar tuščias. Ir štai proga menininkams ir meno mylėtojams padėti budavoti dailę ir kultūrą. Atsilankydami į šį vakarą būsite dalinai tą darbą atlikę. Jūs paremsite gerą tikslą, išgirsite dainuojant Merginų Ansemblį, kuris yra atsižymėjęs netik tarp lietuvių, bet ir tarptautiškai ir yra visų mylimas. Duetą ant piano skambins Charlotte ir Marion Steponauskiūtės. Jų tėvelis buvo geras menininkas. Jis padėjo suorganizuoti didžiulį Aido Chorą ir buvo choro pirmutinis pirmininkas. Taipgi viena iš pirmutinių ir jauniausių solisčių, kada choras susitvėrė buvo Betty Komph (Kvetinskiūtė). Ji taipgi mums padainuos keletą dainelių, palinksmins savo maloniu balsu.

Dainuos ir Albertas Vasiliauskas, brolis Juozo Vasiliausko, kuris per mūsų radijo pusvalandį nekartą žavėja klausytojus.

Apart šių paminėtų programos dalių, bus ir daugiau. Sako, kad bus diologas ir kitokių pamarginimų, kurių visų neteko sužinoti. Vistiek kada įžanga tik 35 centai su taksais, tai pamatyti savo pažystamus, išgirsti tokius gerus dainininkus ir matyti tokią programą ir dar pasišokti prie geros orkestros tai kaip Kalėdų dovana (Christmas present). Tai labai nebrangu tiek matyti ir girdėti už tokią įžangą. Tai iki pasimatymo. Šeštadienį pasimatysime Draugijų svetainėj, 4097 Porter st., 7:30 val. vakare.

O. K.

Gubernatorius Liepia Būti Ant Sargybos

Springfield, Ill.—Tuoj po japonų užpuolimo ant mūsų šalies, Illinois gubernatorius Green išleido viešą perspėjimą, kad mūsų tarpe yra nemažai penkta-kolumnistų ir sabotažninkų ir ragino pastatyti sargus visur prie tiltų, ir dirbtuvių, kur dirbama apsigynimo darbai. Dirbtuvių savininkus raginoo būti sargyboje ir patiems apsirūpinti, nes valstijos milicijos permaža yra dabartiniu laiku visur aptekti, o federalė valdžia dar nesuteikia gana apsaugos visoms dirbtuvėms.

PASTATĖ PIRMĄ 60 TONŲ TANKĄ

Eddystone, Pa. — Baldwin Locomotive Works įmonėj pastatyta pirmutinis tankas 60 tonų sunkumo. Tankas perduotas Amerikos kariuomenės žiniai.

Turkija Pasiliks Neutrali Japonų Kare

New Yorkas. — Nacių radijas skelbia, jog Turkija pareiškus pasiliks neutrali Amerikos ir Japonijos kare.

VILNIES SPAUSTUVĖ
ATLIEKA
VISOKIUS SPAUDOS DARBUS
GERAI IR PIGIAI

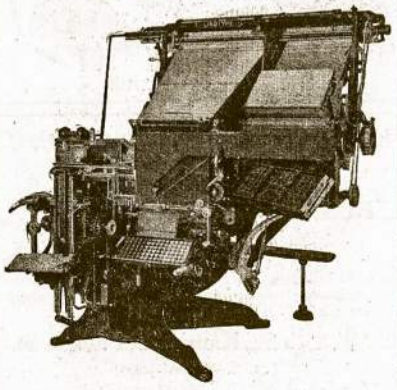

NAUJAS LINOTYPAS
Greičiau ir Geriau Atlieka Darbą ir Turi Daug Naujų ir Gražių Raidžių.
Todel visokiais spaudos reikalais kreipkitės į
"Vilnies" Spaustuvę
Jusų darbas bus padarytas greitai ir gražiai.
VILNIS
3116 S. Halsted Street, Chicago, Ill.
Telefonas VICtory 1455

Pas Westvillės Lietuvius Apsilankius

Westville, Ill.—Šis miestukas turbut labiau lietuviškas, negu bent kuris kitas visose Jungtinėse Valstijose. Jo 3,600 gyventojų daugumą sudaro lietuviai. Valdžia irgi yra lietuvių rankose. Lietuvių yra mokytojų pradinėj ir aukštesnėj mokykloj. Visi svarbesni bizniai irgi lietuvių.

Važiavome čia į Povilo Sulginsko laidotuves, bet turėjome aksidentą ant kelio, tai nesuspėjom. Labai gaila. Dar labiau apgailėtina, kad čia, kaip Kastantas Jokubaitis sakė, jau kelintu kartu kas nors pavėluoja į laidotuves.

Atsiprašau Stulginsko vaikus paaiškindamas kas atsitiko.

Stulginskas čia buvo gerai žinomas. Ilgą laiką jis dirbo paštui vežiodamas laiškus ir siuntinius. Pastaruoju laiku jis sirgo ir gulėjo ligoninėj.

Stulginskienė jau seniau numirus. Liko keturi vaikai, du sūnūs ir dvi dukterys, visi ženoti. Dukters mokytojavę čia. Dabar vedusios ir auklėja šeimyną.

Laimingos joms ir jiems kloties.

Atvykus 140 mylių nesinori be nieko atgal gryžti. Tad nusitarėm aplankyti pažystamus ir "Vilnies" skaitytojus, kurių prenumeratos jau pasibaigė ar baigiasi.

Pirmiausia užėjome pas L. Butiką, kuris turi taverną ant W. Main gatvės. Užėjome ir į jų namus. Butikai turi du sūnus. Vienas su jais gyvena, kitas yra armijoj. Scott Field, Ill. Butikai gražiai gyvena, priimni žmonės.

Sustojom ir pas Deltuvus, kurie turi taverną ir grosernę. Su Deltuva buvo įdomu pasikalbėti, nes jis Westvillėj gyvena nuo 1902 metų. Į Ameriką jis atvyko 1900 metais. Gyveno Mahanoy Plains, paskui atvyko čia.

Kada jis atvyko į Westvillę čia dar veik ir kaimo nebuvo. Jis pasakojo apie miestuko gyvenimą seniau, apie lietuvius.

Deltuvai turi tris vaikus. Jų duktė gyvena Chicagoj, o sūnūs gyvena su tėvais.

Matyti nemažą biznį jie veda, nes mačiau didelį troką su Deltuvos vardu ir antrašu.

Norėjosi ilgai kalbėtis, bet ir jie ir mes laiko daug neturėjome.

Pasukome pas Adominus, man jau senai pažystamus. Jie gyvena biskutį toliau į pietus. Adominai yra veiklūs žmonės pažangiose organizacijose. Jis yra LDS kuopos pirmininkas, o jinai sekretorė. Jie turi du sūnu. Vienas baigė biznio kolegiją ir dirba valdžios darbą prie namų vertinimo ir statymo. Jis dar jaunas vyras, rodos 20 metų.

Adominienė gimus Wilkes-Barre, Pa. Ji kalba ir rašo lietuviškai, kaip ir angliškai.

Jaunesnysis Adominų sunus Viktoras dirba namie su tėvais.

Adominienė yra viršininke ir Moterų Apšvietos Draugijoj, kuri jau minėjo savo 20 metų sukaktį.

Buvome užėję valgyti pas Radzevičius, kurie turi viešbutį ir valgyklą ant kampo Main ir State gatvių, tai pačiam miestuko centre. Radzevičiai jau apie 32 metus čia gyvena. Jie taipgi atvykę iš Pennsylvanijos, rodos, iš Shenandoah.

Radzevičių vienas sūnus mokytojauja High Schoolėj šiame miestely. Kitas veda biznį su tėvais.

Radzevičienė iš Lietuvos atvažiavus būdama mergaičiuke.

Apsinakvojome pas Kvietinskus. Ant rytojaus talkon stojo K. Jokubaitis. Jis senas šio miestuko gyventojas ir veik visus lietuvius pažysta.

Nuvykome pas Barauską pasveikinti jį. Jis pats prenumeratą atsinaujino budamas Chicagoj.

Jokubaitis su mano žmona taipgi aplankė Shemulį, A. Kvietinską ir kai kuriuos kitus. Shemulis senas pažangiose organizacijose veikėjas, taipgi dienraščio skaitytojas.

Paskui užėjo pas Barberį į taverną. Čia besikalbant atėjo daugiau lietuvių. Barberiai turi tris vaikus. Dvi dukters gyvena Chicagoj, čia pat netoli "Vilnies", ant 36th ir Union ave.

Mrs. Baber Westvillėj gimus ir augus. Kada Jokubaitis pasakė, atsiminiau ir aš, kad ji dainuodavus mūsų parengimuose, mitinguose. Jinai visuomet šiuo tuo padėdavus. Dabar bizniavoja.

"Įdomus Senis".

Buvau girdėjęs apie Petrą Gladkauską, bet neteko pirmiau su juo išsikalbėti. Šį sykį turėjau tą progą. Sykį Jokubaitis man sakė, kad Gladauskas yra "įdomus senis". Ištikro, jis įdomus, tik neatrodo senis, nors sako jau virš 70 metų turįs.

Gladkauskas yra kelių komisionierius. Jis buvęs miestuko majoru. Jau nuo senai jis vis turi tai vienokį, tai daugiausia ne vietiniai. O kitos kasyklos yra "captive" kitokį urėdą.

Į Westvillę jis atvykęs kada vos užsimezgė. Taigi, jis augino miestuką ir, naturalu, jaučia turįs teisės būti viršininku.

Jis pilnas humoro. Kalba su kalbos figuromis, kartais turi pagalvoti ką jis sako.

Gladkauskai turi vieną dukterį, kuri dabar mokytojauja čionai High Schoolėj. Visi giria ją esant gera, mandagi ir rūpestinga mokytoja.

Su Gladkausku gerai išsikalbėjome apie miestuką ir kitus dalykus.

Su Jokubaičiu jiedu juokus krečia vienas iš kito. Jis vadina Jokubaitį "buržujum", o anas jį "bolševiku".

Čionai mes gerokai užtrukome.

Beje, čia sutikome ir J. Brazą, "Vilnies" skaitytoją ir taipjau mandagų žmogų. Gerai ir su juo pasišnekėjome.

Barberiai abu taipjau mandagūs, svetingi žmonės.

Miesto Majoras.

Miestuko majoras dabar yra Charles Bajorinas, čiagimis lietuvis, ir Liet. Darb. Susivienijimo narys. Pas jį neteko užeiti. Girdėjau, kad jis sergąs, tai nenorėjau "baderiuoti" žmogų.

Miestuko tarybos keli nariai irgi yra lietuviai, kiti iš italų, slavokų, bet vis jau čiagimiai.

Rodos miestukas tvarkomas gerai. Jis gan švarus ir tvarkus. Pirmiaus buvo įtartinų įstaigų, bet dabar išvalyta.

Jei mainos geriau dirbtų, čia būtų gan smagu gyventi. Peabody kasyklos dirba neblogai, bet jose dirba —plieno kompanijos ir mažai dirba. Sako, tik kada streikas kitur čia gerai dirbama.

Anglies dabar reikia. Valdžia turėtų pridaboti, kad visos kasyklos dirbtų.

Buvome užėję ir pas kunigą Vipartą, kuris yra klebonas nepriklausomos lietuvių bažnyčios. Jis buvęs rymionų kunigu, pusėtinai buvolnas žmogus, važinėjęs ir Pietų Amerikoj ir kitur.

Čia jis atvykęs iš Pittsburgho. Jis turi ir kamendorių Baranauskutį.

Kitas lietuvių (rymionų) kunigas yra Paukštys, rodos iš Kingston ar Edwardsville, Pa. Jis čiagimis lietuvis. Sako, lėtas žmogus, niekam neisipykstąs.

Pagalios, važiuojant į Georgetown, sustojome pas Mažeikius. Man jie pažystami kiek tiek. Geri žmonės.

Mažeikiu du sūnūs yra aviacijoj. Vienas jau keturi metai tarnauja armijoi ir jau yra "testeriu" orlaivių, Wallace, Texas. Bandymas orlaivių, kada jie padirbama yra labai svarbus darbas. Tik geriausi lakūnai tam imami. Iš to matyti, kad Mažeikutis yra pasižymėjęs aviacijoj.

Jų kitas sūnus irgi aviacijoj.

Jų duktė vedusi Mokunuką, kuris taip pat yra armijoj, North Carolina. Jinai irgi ten dirba prie Raudonojo Kryžiaus slauge.

Smagu buvo girdėti, kad Mazeikučiai taip gerai išsilavinę ir svarbias vietas turi kariuomenėj. Dabar jie bus labai reikalingi Dėdei Samui, kuomet Japonija puola Ameriką ir kuomet mums tenka svarbi rolė stoti su Sovietų Sąjunga ir Anglija sutriuškinti fašistinę ašį.

Sustojome pas mano seną pažystamą, SLA veikėją Franą Paulių, kuris ir dabar yra didžiosios SLA 29 kuopos pirmininku.

Paulius yra vedęs westvilietę. Turi sunų ir dukterį. Vaikai labai mandagūs ir svetingi. Jaunas Pauliukas matyti bus lakūnas. Jis dirba ir dirba modelius orlaivių. Jis labai suinteresuotas inžinieryste, ypač aviacijos.

Visa Paulių šeima svetingi. Čia mes ir užkandome biskutį, o važinėjant, vaikštant tas labai pravartu.

Pauliai turi namus ir žemės šmotą miestuko pakraštyj, kaip ir Mažeikai.

Iš čia važiavome į Georgetown, bet apie tai kitą sykį parašysiu.

Smagu pasakyti, kad visi, pas kuriuos susitikome, atsinaujino "Vilnį", taipgi trys naujai užsirašė.

Dabar karams einant, kasdieninis laikraštis labai reikalingas, ypatingai geras laikraštis, kuris kovoja prieš fašizmą ir rūpinasi teikti visas reikalingiausias ir svarbiausias informacijas savo skaitytojams.

O "Vilnis" yra tokis laikraštis.

V. A.

BROOKLYNO LIETUVIAI PILIEČIAI UŽ ANTI-HITLERINĘ VIENYBĘ

ATMUŠĖ REAKCININKŲ ATAKAS.

Brooklyn, N. Y.—Gruodžio 5 d. įvyko priešmetinis susirinkimas Amerikos Lietuvių Piliečių Kliubo. Jis buvo šauktas atvirutėmis, tai narių susirinko daug.

Šiame susirinkime buvo renkama pusė valdybos ir svarstoma eilė svarbių klausimų. Prie šio susirinkimo socialistai ir tautininkai rengėsi visu šturmu. Jau per kelis "Keleivio" numerius Buivydas grąsino visam antihitleriškam pasauliui, kad pažangiuosius nušluos nuo žemės kamuolio, kad išmėtys juos iš valdybų ir tt. Rūstybė Buivydą ir jo pasekėjus apėmė todėl, kad Brooklyne lapkričio 30 dieną buvo sušaukta konferencija, kuri nutiesė planus, kaip sekmingiau remti prezidento Roosevelto politiką kovoje prieš hitlerizmą, kad sumušus tą svieto pabaisą, išgelbėjus visas pavergtas tautas ir tauteles, jų tarpe Lietuvą, kad apgynus Ameriką, neprileidžiant fašizmo prie jos kraštų. Taigi, jie mobilizavo visą savo vaiską ir ruošėsi atmesti raportą, neįleisti nei vieno į valdybą, kuris vienaip ar kitaip kovoja prieš hitlerizmą.

Pirmiausiai buvo renkamas pašalpinio skyriaus pirmininkas. Apsiėmė kandidatuoti K. Kreivėnas, kuris ir pirmiau buvo ir prieš kurį negražią kampaniją vedė Buivydas ir jo pasekėjai. Nuo socialistų ir jų kompanijos kandidatu buvo "patsai" Jonas Buivydas. Čia buvo išbandymas, ar kliubas eis su Roosevelto politika prieš hitlerizmą, ar laikinai pateks į vadovybę tų, kurie Amerikoj palaiko hitlerizmą. Balsavimai parodė, kad kliubas eina su mūsų šalies pažangiąja politika. K. Kreivėnas gavo 58 balsus, o J. Buivydas 46.

Renkamas kliubo **lyderis.** Lyderiu buvo jaunas ir gabus lietuvis advokatas Vižlanskis (Wezlen). Prieš jį kandidatu pastatė advokatą Andžiulaitį (Ansell). Buivydas, Stilsonas, Stanaitis ir jų pasakėjai prieš Vižlanską nusistatė todėl, kad jis buvo pirmininku anti-hitleriškos konferencijos Brooklyne. Advokatas Andžiulaitis veikiausiai nesuprato, kodėl ji stato tie žmonės prieš Vižlanską. Kitokiose sąlygose Andžiulaitis būtų gavęs nemažai balsų, bet dabar visi pažangūs kliubiečiai suprato, kad Buivydas ir jo grupė Vižlanską nori "nubausti", kaip jie rašė savo "Keleivyj". Advokatas Vižlanskas vėl išrinktas kliubo lyderiu 65 **balsais.** Andžiulaitis gavo 22 balsus.

Į finansų sekretorių išrinktas A. Čepulis, kuris senai nuoširdžiai sekretoriauja. Knygų tvarkytojun išrinktas Zubavičius, taip pat senai kliubui tarnaująs. Į kasierius kandidatavo du—Vilčinskas ir Nikis Pakalniškis. Abu gabūs žmonės. Vilčinskas gavo 54 balsus, o Pakalniškis 52. Maršalka išrinktas Ambrozaitis, į Merkevičiaus vietą, kuris jau ilgokai serga.

Boardirektorių pirmininku išrinktas Alex Velička, o biznio sekretorium tas pats Vaitukaitis. Išrinkta trys boardirektoriai—A. Balčiūnas, Stanaitis ir Žukauskas.

Daktaru paliktas Dr. J. Valukas. Drapanų padėjėju Masiulis. Į knygų peržiūrėjimo komisiją išrinkta: Lelešius, Linkus ir Pakalniškis.

Po ligonių komisijų raportų buvo delegatų raportas iš atsibuvusios anti-hitleriškos konferencijos. Raportavo D. M. Šolomskas, papildė V. Michelsonas ir kiti delegatai. Raporte buvo pažymėta, kad konferencija buvo sekminga—didelė ir vieninga. Ji nutarus remti prezidento Roosevelto politiką, kad sumušus hitlerizmą; priėmus toj dvasioj rezoliuciją, pasiuntus pasveikinimo telegramas Rooseveltui ir New Yorko miesto majorui LaGuardijai, kuris yra Civilio Apsigynimo pirmininkas; užuojautos rezoliuciją tėvams Antano Stankaus ir Antano Kalantos į Worcesterį, kurie žuvo su Amerikos karo laivu "Reuben James" nuo nacių submarino. Konferencija nutarus veikti išvien su įvairiais Amerikos prieš-hitleriškais komitetais, kad padėjus sumušti hitlerizmą, apginti Ameriką nuo tos pabaisos ir išlaisvinus Lietuvos liaudį.

Rodosi, kas tokiai konferencijai gali buti priešingas? Bet vos raportai baigėsi, kaip tuojau J. Buivydas sušuko: "Atmesti raportą!" Bet "nabagas" nesuprato, kad darbininkai geriau supranta Amerikai pavojų, negu toki trockistiniai Buivydai, Stilsonai ir Tiškai. Kliubo nariai geriau supranta, ką šiandien reiškia hitlerizmas. Raportas 62 **balsais** priimtas prieš 11 balsų. Reiškia, kliubiečiai puikiai supranta dabartinio momento svarbą kovoj už teisingą Roosevelto politiką.

Rep.

Pietų Afrika Paskelbė Karą Japonijai

Pretoria. — Sąjunga Pietinės Afrikos irgi paskelbė Japonijai karą, pasekdama Angliją, Kanadą ir kitas.

KANADOS APSIGYNIMO INDUSTRIJA

Kiek Kanada Pagamino ir Kiek Dar Pagamins

Kanada nedidelė valstybė, tačiau karišką dalykų gamyboj stovi labai aukštai. Amunicijos ir reikmenų ministeris Hon. C. D. Howe ana dienų pranešė viešai, kiek Kanada yra pagaminus ir kiek ji galės pagaminti ateityje. Iš jo raporto, paaiškė, kad yra padarytas didelis progresas.

Sulyg pono Howe raporto, tai Kanada jau pagamino 550 korvetų (mažų karo laivų). Kiti 77 statomi. Taipgi jau pagamino 40 minų rankiotojų. Kiti 59 minų rankiotojai statomi. Be to, Kanada pagamino 11 patrulinių laivukų, 119 torpedlaivių, 700 mažučių laivukų. Statomi 2 prekiniai laivai 10,000 tonų kiekvienas. Tokių laivų ateinančiais metais bus pastatyta 90. Prie to, dar bus pastatyta 10 laivų po 5,000 tonų.

Orlaivių pastatyta Kanadoj arba sudėstyta iš kitur gautų dalių viso 3,749. Dabar Kanada pagamina po 40 orlaivių į savaitę.

Visokių karišką vežimų Kanada davė armijai 150,000. Tankų 1942 metais Kanada pagamins po 200 į mėnesį. Visokių kitų vežimų pagamino 1,500. Dabar gamyba pasiekė 400 į mėnesį. Šarvuotų automobilių ir žvalgybos automobilių 1942 metais pagamins po 100 į mėnesį.

Kanada gamina 10 rušių įvairių sunkių kanuolių. Anti-orlaivinių kanuolių 1942 metais pagamins po 400 į mėnesį. Nemažas skaičius pagaminta ir iki šiam laikui. Lauko kanuolių 1942 metais pagamins po 500 į mėnesį. Nemažai pagaminta iki šiam laikui. Laivyno kanuolių 1942 metais pagamins po 150 į mėnesį. Tankinių kanuolių 1942 metais bus pagaminta po 1,000 į mėnesį. Bren tipo kulkosvaidžių 12,000 pagaminta, o 1942 metais bus pagaminama po 2,000 į mėnesį. Orlaivinių Browning kulkosvaidžių nemažai pagaminta. o 1942 metais bus pagamiata po keletą tukstančių į mėnesį. Vickers kulkosvaidžių irgi bus gaminama. Boys anti-tankinių šautuvų bus pagaminama po keletą tukstančių į mėnesį. Sten subkulkosvaidžių bus pagaminama po keletą tukstančių į mėnesį. Lee-Enfield 303 šautuvų bus pagaminama 200,000 į metus. Apkasų kanuolių bus pagaminama po 400 į mėnesį.

Iki šio laiko pagaminta 9,000,000 įvairių granatų. Bus pagaminama po 1,200,000 į metus. Patronų buvo pagaminta 10,000,000. Bus galima pagaminti po 1,000,000 į mėnesį. Kapsulių pagaminta 8,000,000. Bus galima pagaminti po 1,300,000 į mėnesį.

Visiškai prirengtų granatų nemažai jau pasiųsta. 1942 metais bus prirengiama po 1,000,000 į mėnesį.

Mažų ginklų amunicijos šimtai milionų jau pasiųsta. Bus galima pagaminti po 150,000,000 į mėnesį.

Bombų (nuo 500 svarų iki praktikos bombų) 500,000 pasiųsta. Apkasų kanuolių bombų bus pagaminta po keletą tukstančių į mėnesį. Rankinių granatų, anti-tankinių minų taipgi bus pagaminama po keletą tukstančių į mėnesį.

Sprogstamos medžiagos pagaminta 150,000,000 svarų. Bus pagaminama po 70,000,000 svarų į mėnesį įvairių chemikalų.

Prie to, nemažai pagaminama ir dar daugiau bus pagaminta įvairių kitų reikmenų ir ginklų.

(L. B.)

Kinija Paskelbė Karą Japonijai, Vokietijai, Italijai

CHUNGKING, gruod. 9.—Kinijos vyriausybė paskelbė karą Japonijai ir sykiu Italijai ir Vokietijai. Kinijos užsienio reikalų ministeris Quo Tai-chi pareiškė, kad Kinija pasiruošus visokiam pasiaukojimui ir jinai eis išvien su Anglija ir Jungtinėm Valstijom, kad sutriuškinti agresorius.

Londonas, gruod. 9.—Laisvųjų francūzų tautos direktorialas paskelbė karą Japonijai. Belgijos vyriausybė ištrėmime nutraukė ryšius su Japonija. Graikijos ir Lenkijos vyriausybės ištrėmime pranešė Jungtinėm Valstijom, kad jos eis išvien su Amerika prieš japonus.

Pavojingiausias vieškelis pasaulyje yra Burma Road, kelias, kuriuom Kinija gauna apsigynimo įrankių iš Amerikos, Sovietų Sąjungos ir Anglijos. Nuvažiavimas nuo šio vieškelio netik reiškia apsivertimą, bet dažnai nusiritimą pakalnėn iki 7,000 pėdų.

KELIOS ŽINELĖS IŠ PITTSBURGHO

PHITTSBURGH, Pa. — Lapkričio 9 d. įvyko LDS 160 kuopos susirinkimas.

Narių dalyvavo nemažai.

Svarstyta draugijos reikalai ir spaudos vajus.

Nusitarta surnošti vakarienė ant gruodžio 14 d., kurioje svečiai bus vaišinami skaniai sutaisytomis žuvimis. Tuomi norima sukelti šiek tiek finansų apšvietai ir teikimui Sovietų Sąjungai medikalės pagalbos. Sov. Sąjungos paramai rinkliava ant blankų jau pradėta. H. Kairienė ir D. Lekavičius turi jau surinkę keletą dolerių.

- - -

Lapkričio 16 d. turėta susirinkimėlis K. P. liet. narių. Sykiu dalyvavo K. P. distr. atstovas. Jis davė platų pranešimą apie siaučiantį karą, apie šios šalies piliečių pareigas ir tt. Truputį palarė vietos lietuvius komunistus už negana veiklumą. Pagino lietuvius gauti daugiau narių į savo eiles.

- - -

Lapkričio 23 d. LDS 160 kp. turėjo pramogėlę. Vakarienei turėta skanių varškėčių. Žmonių buvo netoli šimto. Po vakarienės buvo šokiai prie Jono Zenevičiaus muzikos.

Žymėtina, kad vietinės kuopos nariai davė mažai kooperacijos, kad uždirbti kiek namo užlaikymui. Reikėtų daugiau rupestingumo, draugai ir draugės.

- - -

Lakričio 27 IWO (International Workers Order) rusų skyrius turėjo masinį susirinkimą teikti pagelbos Sovietų Sąjungai jos didžioj kovoj prieš hitlerizmą. Buvo geri kalbėtojai. Žmonių sučėjo apie 3 šimtai—daugiausia rusai ir ukrainai. Aukų Sovietų paramai surinkta $284.79.

- - -

Mirė Ona Dargienė

Staigia mirčia pasimirė Ona Dargienė, vietos mėšninko Frano Dargio žmona. Ji lapkričio 21 d. išėjusi reikalingų jai dalykų pasiprkti, gatvėje sugriuvo ir, nugabenta ligoninėn, greitai mirė nuo širdies ligos. Buvo dar jauna moteris—apie 35 metų. Nuliudime paliko vyrą Franą ir du vaikučius. Palaidota šv. Kazimiero kapinėse su bažnytinėmis apeigomis. Laidotuvės buvo skaitlingos.

- - -

Mirė Sebastijonas Jovaiša

Lapkričio 29 d. mirė S. Jovaiša, 69 metų viengungis. Iš Lietuvos pačio nuo Varnių. Savo apdraudą ($1,000) paliko savo krikšnasuniui Vaisiui, kuris rupinosi jo laidotuvėmis. Palaidotas šv. Kazimiero kapinėse. Velionis priklausė prie Liet. Sūnų Draugystės.

- - -

Apsivedė

Sučėjo į porinį gyvenimą šie lietuviai bei lietuvaitės:

J. Kuodis su A. Martinkiene; V. Sadauskas su Br. Suminštute; N. Noreikiutė su S. Starulin.

D. P. L.

Lenkų Kariuomenė Stos Į Muši Prieš Nacius Kitą Mėnesį

KUIBISEVAS, gruod. 8. — Gen. Wladislaw Sikorskis pareiškė, kad dvi lenkų kareivių divizijos Sovietų Sąjungoj eis į ofensyvą prieš vokiečius sausio mėnesį sekančių metų.

Minėtos lenkų divizijos apginkluotos Sovietų ir anglų ginklais. Sovietuose organizuojama daugiau lenkų kareivių.

Gen. Sikorskis budamas Maskvoje du kartu tarėsi su Sovietų premieru Stalinu. Stalinas ir Sikorskis pasirašė Sovietų Sąjungos ir Lenkijos savitarpio pagelbos paktą.

Montreal. — Trans-Canadian Airline paskelbė, jog sulaikoma skraidymas tarp New Yorko ir Toronto, nes nenorima, kad radijo žibintuvas butų priešo panaudotas.

"Hello, Rockford!"

Chicagiečiai Nori Su Jumis Pasimatyti Sekmadienį!

Šis bene bus jau paskutinis užkvietimas Rockfordo ir apielinkės lietuviams, visiems lietuviško meno mėgėjams: **sekantį sekmadienį, gruodžio 14, 3:30 valandą popiet, visi bukite Aragona salėj, 320 Kent str.**

ALMA WALLER

Šią jauną amerikietę lietuvaitę matysite "Moterų Medžiotojo" Dukters rolėj. Apie patį veikalą vargu bereikia kas daugiaus sakyti. Chicagiečiai jį matė jau du kartu šį sezoną ir dar negali pamiršti. Patiks ir rockfordiečiams.

Be to, koncertinę dalį programo pildys pats didysis LKM Choras, vadovybėje J. Kenstavičiaus.

Atsilankę į šį parengimą ne tik išgirsite puikių dainų, pamatysite vieną iš juokingiausių komedijų **"Moterų Medžiotojas,"** bet paremsite savąjį LM Chorą.

Delto visus kviečiu atsilankyti ir praleisti linksmai sekmadienio popietį.

—Kvieslys.

GEORGETOWN LIETUVIUS APLANKIUS

Georgetown, Ill.—Šis miestukas yra tik 3 mylios nuo Westville. Atvykęs į Westville, buvo gera proga ir čia užsukti.

Nuo senai man pažystamas P. Girdauskas, jis gyvena pas Gudauskus, kurie irgi pažystami, nes teko pas juos būti pirmiaus.

Gudauskų sūnus yra futbolininkas, dabar rodos gyvena Cincinnati. Jis baigęs mokytojų kolegiją Kentucky valstijoj. Jų duktė dirba valstijos kapitoliuj, Springfielde.

Buvome nuvykę pas Lengvinus, bet jų namie neradome; kelis kartus buvome, ir vis veltui.

Aplankėme Garbauską. Jis skaito "Vilnį". Čia ilgokai išsikalbėjome. Pasirodo, kad jo šeimininkė Girdauskienė yra mano žmonos kaiminka. Kalbos tad juo daugiau atsirado. Girdauskienė sakė, kad Gustaitienė, kuri čia pat gyvena, irgi yra maniškės kaiminka. Juodvi ir nuėjo pas Gustaičius.

Gustaičiai užsirašė "Vilnį". Sakė, kaiminkos meiliai pasikalbėjo, iš džiaugsmo net apsiašaroję—taip netikėtai susitiko.

Kitą sykį atvykus čia, mudu su Kastantu Jokubaičiu nuėjome pas Tamulionius ir Bubnį, o mano žmona su Girdausku nuėjo pas R. Anužį ir L. Valaitį.

Visi Georgetown lietuviai, pas kuriuos buvome, gan svetingi, malonūs žmonės. Išsikalbėjome apie visokius reikalus ir Amerikos ir Lietuvos.

Visi atsinaujino "Vilnį". Bubnio ir Girdausko dar ir nepasibaigus prenumerata, bet ir jiedu atsinaujino.

Prie to, "Vilnies" reikalams paaukojo po dolerį L. Valaitis, R. Anužis ir P. Girdauskas.

Beje, Tamulionių vienas sūnus tarnauja kariuomenėj, kitas namie gyvena.

Labai daug lietuvių dabar tarnauja kariuomenėj.

Atsisveikinome georgetowniečius gerame ūpe. Ir tuojau skubinomės namo. Žinoma, sustojome Westvillėj pas Kvietinskus. Kvietinskienė jau turėjo pagaminus vakarienę, o vakarienė buvo jau labai vietoj ir laiku.

Ačiuojame visiems svetingiems abiejų miestukų lietuviams, ypač K. Jokubaičiui, kuris sykiu važinėjo.

V. A.

U.S.A. Užgriebė Japonų Turtus ir Suėmė 736 Japonus

WASHINGTONAS, gruod. 9.—Iždo sekretorius įsakymu paimta į valdžios kontrolę japonų bankai, stambieji bizniai ir kiteki jų turtai turimi Jungtinėse Valstijose ir jos teritorijose.

Sykiu uždraudė visokią prekybą su Japonija ir jos pavergtais kraštais. Japoniečiams uždrausta iš Amerikos išvažiuoti į užsienį. Jungtinėse Valstijose ir jos teritorijose suimta 736 Japonijos piliečiai, kaip nužiūrimi asmenys. Jų bus suimta dar daugiau.

PILIETYSTĖS IŠDAVIMAS SULAIKYTAS.

Baltimore.—Federalis teisėjas William C. Coleman įsakė sulaikyti pilietystės išdavimą visiems vokiečiams ir italams iki tolesnio nurodymo delto, kad ši šalis dabar faktinai yra kare su toms valstybėms.

Jei pageidauji, kad ir tamsios kaimynas gautų teisingas žinias apie karą, užrašyk jam "Vilnį."

Tuoj Bus Gatava

Didžioji Informacijų Knyga

VILNIES KALENDORIUS

1942 Metams

Prirengė L. JONIKAS

Kaina 25 centai

VILNIES KALENDORIUS ateinantiem metam bus daug didesnis negu pirmesni Kalendoriai. Jame telpa daugybė visiem reikalingiausių informacijų, cilėraščių, politinių straipsnių, dailiosios literatūros, paveikslų ir tt. Be kitų naudingų informacijų, Vilnies Kalendoriuje smulkmenškai atžymėta dabartinio karo kronika, svarbesnieji kiekvienos dienos įvykiai turį ryšių su karo eiga.

Su šio mėnesio 15 diena pradėsime siuntinėti Vilnies Kalendorių išanksto užsisakiusiem. Organizacijų valdybos ir pavieniai literatūros platintojai kuogreičiausia siųskite užsakymus. Pirmiau gauti užsakymai bus pirmiau išpildomi. Galėsite išplatinti Kalendorius dar prieš pabaigą šių metų.

"VILNIES" ADMINISTRACIJA

3116 S. Halsted Street, Chicago, Ill.

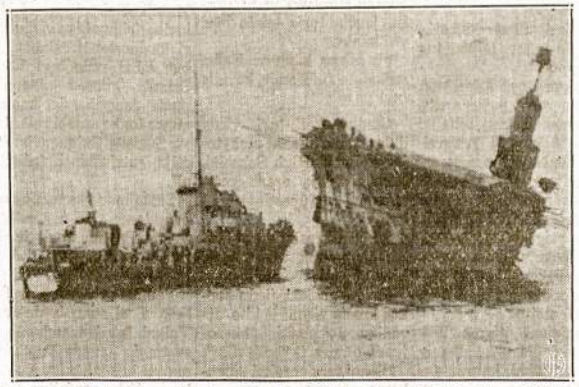

Skęsta didysis Anglijos orlaivių nešikas, karinis laivas "Ark Royal." Laivą pažeidė nacių torpedos Viduržemio jūroje. Atvaizde matytis kitas šarvuotis bando atvilkti pažeistą "Ark Royal" į Gibraltaro portą, bet netrukus po nuėmimo šio paveikslo laivas paskendo.

FRANK MICKAS

Siuvėjas—Kailius—Krautuvė

Žiemai ir Visada
Vyrai ir Vaikinai
Gali Pasipuošti
Puikiai ir
Nebrangiai.

4146 Archer Avenue

Tel. Virginia 9493 Moterim Seredomis

PAULINA

RUSSIAN - TURKISH BATHS

South Sidės Naujausia Pirtis

Duodame Elektros Trylmentus, Ultra Violet Sunshine ir Infra Red Light Radiations. Netvarkų kraujo cirkuliavimą, reumatiską skausmą, lumbago, šaltį, paralyžių—šalina naudojimas Elektros ir Hydro-Therapeutic Trytmentai.

1657 W. 45th St., Kampas S. Paulina St.

A. F. CZESNA, Savininkas

P S.—Prieš šventes, gruodžio 23 ir 30 dd. moterim utarninkais, o vyram seredomis. Prašome tą įsilėmyt.

BRUNO'S TAVERN

NECTAR IR AMBROSIA ALUS

Importuoti ir Vietos Likeriai ir Vynas

SMAGI UŽEIGA DĖL VISŲ

732 W. 31st Street (kampas Emerald Ave.)

BRUNO GAIDAMAVIČIUS, Savininkas

Pirkite Apsigynimo Stampas; Įsigykite Bondsus

"Vilnies" raštinėj galite nusipirkti apsigynimo stampų. Tokias stampas perkant, jūs gaunate kartu ir knygutę jom sulipinti. Perkatės stampų kada tik galite ir už kiek galite. Kai išperkate už $18.75 stampų, tai tuomet jas galite išmainyti į $25.00 vertės bondsą.

Mūsų šalis randasi karo padėtyje. Reikia apsigynimui pinigų. Visi žmonės turi kooperuoti apsigynimui ir pirkti apsigynimo stampas, bonus ir t.t.

Kas gali pirkti bonus, tai labai gerai. Kurie negali ant syk daug įdėti pinigų, tai tie lai perkasi stampas.

Bonus jūs galite pirkti nuo $25.00 ir aukščiau kiek tik turite pinigų.

Už bonus valdžia garantuoja pinigų gražinimą. Jūs galite gauti savo pinigus atgal už 60 dienų po nusipirkimo bondso. Bonsas už $18.75 praėjus 10 metų bus $25.00 vertės. Taip pat ir su apsigynimo stampom.

Taigi, pirkite apsigynimo stampų. Jų galite gauti "Vilnies" raštinėj. **Rep.**

Puikiai Pavyko LDS 53 Kp. Parengimas

Sekmadienį Lietuvių Auditorij įvyko LDS 53 kp. žaislų vakaras. Pasižymėjusieji žaidimuose ir kortų lošime gavo daug gražių dovanų.

Į žaislų vakarą prisirinko pilna žemutinė salė. Po žaidimų buvo šokiai.

Žaislų eigoj komiteto narys W. Kukas paprašė publiką biskį aprimti ir iškvietė F. Abeką pakalbėti. Jis paaiškino skaitlingai publikai už atsilankymą į pramogą ir pakvietė, kad taip skaitlingai dalyvautų kaip kuopa surengs naujų narių priėmimo bankietą.

Ta proga jis tarė apie vėliausias žinias, tai kad Japonija užpuolė Jungtinių Valstijų salas; kad prasidėjo kare. Publika didžiai sujaudinta to staigaus įvykio į kalbėtojo žodžius, kad būtų visi vieningi ir kooperuotų su prezidentu Rooseveltu priešų puolimo atmušime, karštai delnų plojimu parėmė kalbėtojo atsišaukimą.

Šisai vakarėlis parodė, kad kuopa turi didelį pritarimą lietuvių visuomenėj. Dabar lauksime naujų narių priėmimo bankieto. **S. T.**

Pirmas Chicagietis Žuvo nuo Japonų

Mr. ir Mrs. Schick, 5627 So. Seeley ave., brightonparkiečiai, gavo pranešimą, kad jų sūnus William R. Schick liko užmuštas Hawaii salose laike japonų oro atakų.

Tai pirmutinis chicagietis žuvęs Japonų užpuolime ant Amerikos.

Jų sūnus tarnavo aviacijoj. Jie nesenai gavo iš jo atvirutę, kad viskas gerai ir pranešė apie tai, kad tuoj išvažiuoja karinėm pareigom kitur.

Šaukia Specialę Seimelio Atstovų Sesiją

Gubernatorius Green pakvietė susirinkti valstijos seimelio atstovus į specialę sesiją, gruodžio 18 d., dėl apsvarstymo skubių apsigynimo darbų.

Japonų pradėtos atakos prieš Ameriką reikalauja greit veikti, kad sumobilizuoti apsigynimo darbą; kad smogti užpuolikam pergalingą kirtį, pareiškė gubernatorius.

Kult. ir Meno Kliubo Radijo Programos

WGES, 7:30 Antrad. Vak.

PEREITO ANTRADIENIO PROGRAMA

Pereito antradienį Kultūros ir Meno programoj dainavo Daratėlė Judzentavičienė, Vyt. Judzentavičius ir Nancy Romon.

Jie sudainavo keturias dainas (duetais, solo ir trietų):

1. Kumečio Daina
2. Jau Mėnulis Užtekėjo
3. Mažytė ir
4. Lai Sau Rūstūs Vėjai Užia.

Jie mūsų programose pasirodė jau kelintu kartu (anksčiau jie dalyvavo kitose grupėse).

Kliubo valdybos vardu prašau jų priimt mūsų širdingą padėką už jų širdingą dovaną.

Vėliausias žinias perdavė Leonas Pruseika.

Pusvalandžio reikalais trumpą atsikreipimą į klausytojus padarė Kliubo rūpestingasis prezidentas Stan. Klastauskas.

(Rytoj šioj kolumnoj rasite tragi-dramos "Valdovo Sūnaus" turinį.) **Anaunseris.**

Baigiant Senus ir Laukiant Naujų Metų

LDS ir LLD apskričiai ir Cicero organizacijos rūpestingai rengiasi prie naujų metų pasitikimo bankieto. Bankietas įvyks Lietuvių Liuosybės salėj, Cicero, Ill.

Mūsų gaspadinės jau senai planuoja, kad geresnę ir gardesnę vakarienę prirengti, kad atsilankę svečiai visi būtų vaišingai priimti.

Įvykusiame susirinkime buvo smulkmeniškai viskas aptarta. Pernai metų patyrimai parodė, kad reikia geriau susimobilizuoti svečių paternavimui. Daug svečių pereitų metų bankiete negavo tinkamo priėmimo. Kartais mažos reikšmės trūkumėliai padaro nesmagumų.

Šiemet komitetas daug geriau viską sutvarkys ir prirengs, kad tų trūkumų nebūtų.

Laike užkandžių turėsime gražų programą. Pasižymėjusi šokėja Nanna Milleriūtė ir jos grupė pašoks klasiškų šokių. Bus ir daugiau pamarginimų.

Patartina publikai išanksto pasirūpinti tikietus. Viena, išanksto pirkdami sutaupysite 25 centus; o antra, jūs padėsite komisijai geresnę tvarką bankiete turėti, nes žinos kiek bus svečių. **A. Y.**

Rekordinis Stojimas Į Armiją

Cook apskrityje šimtai jaunų vyrų renkasi į rekrutavimo stotis ir paduoda aplikacijas eiti karan.

Per dvi dienas vien į laivyną išpildė 700 aplikacijų. Percitą antradienį per 1,400 vyrų apsilankė rekrutavimo stotyse. Beveik toks pat skaičius rekrutų buvo vakar stotyse.

Rekordinis pasiryžimas sudaužyti Japonijos užpuolimą.

Newburgh.—Patentų raštinė išdavė patentą Sommers ir Block, kurie dirbs maudymosi siutus, kurie neleis žmogui nuskęsti. Jie busią daromi iš žolių, Brazilijoj augančių.

Iš Jaunų Lietuvių Amerikoj Tautiško Kliubo Susirinkimo

Ruošiamės Prie Metinio Parengimo, Kuris Įvyks Sausio 11-tą d., 1942 m.

Jaunų Lietuvių Amerikoj Tautiško Kliubo prieš-metinis susirinkimas įvyko gruodžio 5 d., Lietuvių Auditorijos salėj.

Kliubas gerai gyvuoja. Finansiškas stovis šiuo laiku negalima pasakyti, nes dar nebuvo peržiūrėtos knygos.

Kiek liečia kliubo valdybą, tai pasiliko ta pati. Išrinkta naujas vice pirmininkas P. Pozeris.

Kliubo korespondentas Petraitis gavo daug pipirų nuo narių už korespondencijų nerašymą į spaudą. Kaip kalbėjo nariai, tai jis tik vieną korespondenciją parašė į "Naujienas." Algą visgi pasiėmė tris dolerius į metus.

Buvo svarstyta nuausti valdybai algas. Kliubas turi apie tris šimtus narių. Algos pasiliko tos pačios.

Komitetas patiekė raportą apie metinį kliubo parengimą. Parengimas įvyks sausio 11 d., 1942 metais Lietuvių Auditorijoj. Programą metiniame parengime pildys LKM Choras ir jo vaidylos perstatys vieno akto komedėją.

Taigi šiuomi užkviečiame, kad visi dalyvautumėt mūsų kliubo metiniame parengime sausio 11. **Kliubietis.**

Amerika Atsakys

(Atkelta nuo 1-mo)

Prezidentas taipgi sakė:

"Reikia suprasti, kad Japonijos pasiseikimui Pacifike padeda Vokietijai Libijoj, Vokietijos pasiseikimai prie Kaukazo padėtų Japonijai . . . Iš kitos pusės, reikia žinoti, partizanų atakos ant nacių Serbijoj ir kitur padeda mums; ir kad pasekmingas Sovietų ofensyvas prieš vokiečius padeda mums ir Anglijai ant žemės, ir jūroj, ir bile kur."

Amerika dabar yra pačiam karo sukuryje, kaip ir Sovietų Sąjunga ir Anglija, ir karas bile kurioj daly prieš ašį yra Amerikos karas, sakė prezidentas.

Jis taipgi pabrėžė, kad Japonijos tokis niekšiškas žygis prieš Ameriką tik dar labiau suvienijo mus laimėjimui karo.

"Tikrasis tikslas, kurio mes siekiamės, tęsė Prezidentas, yra daug toliau už nuožmaus karo lauko. Kada mes imamės ginklo, kaip dabar mes priversti imtis, tai darome atsiekimui galutinos gerovės žmonijai, kaip ir sunaikinimui tuojautinio nelabo. Mes amerikiečiai esame ne naikintojai—mes tvėrėjai."

Amerika yra kare, bet neužkariavimo, o dėl geresnės santvarkos sviete, dėl apgynimo demokratijos, žmonių teisių prieš vergiją ir nelaisvę.

"Mes laimėsime karą ir mes laimėsime taiką, kuri seka po karui," pareiškė Prezidentas.

Neveizint karo paskelbimų, Vokietija, Italija ir Japonija dabar kare prieš Ameriką, Angliją ir Sovietų Sąjungą, taip pat šios šalys yra kare prieš ašį.

Neveizint juodų valandų, ir neveizint kad gali ateiti juodų dienų, mes karą laimėsime. Dauguma žmonijos mūsų pusėj. Dauguma eina su mumis, nes mes ir jų teises ir reikalus atstovaujame, jų laisvę giname.

Cigaretais Kalėdinės Dovanos

Kalėdinių dovanų pasirinkimas bus jum kur kas lengvesnis, jeigu jūs pasiskirsite nupirkti cigaretų iš bile kurios vadovaujančių Amerikos tabako krautuvių. Tarpe cigaretų pasirinkimo su pilkais viršeliais jūs rasite gražiu užrašu "Merry Christmas." Jūsų šeimos nariai, jūsų draugai, o ypač esanti armijoj turės didelį pasitenkinimą iš tokios dovanos.

Šių metų kalėdiniuose cigaretų dovanų pasirinkimuose — Chesterfield — jūs rasite daug puikesnių, negu kitais metais. Gražiuose pilkuose kortonuose po 10 pakelių ir kiekvienam po 20 cigaretų. Yra kartonų po 3 pakelius. Užeikite į bile tabako krautuvę kalėdinių dovanų reikalu pasijdomauti.

Jūs rasite taipgi garsius — Liggett and Meyers — tabako pasirinkimus, kurie yra gražiuose paketuose. Tas tabakas rūkymui yra pirmos rūšies. Ypač gražiai atrodo stikliniuose paketuose, kur yra po pusę ir po svarą tabako kiekviename.

Labai gražūs pakietai atrodo po svarą ir pusę stikliniame inde, stambiai supiaustyto tabako. Tas tabakas kiekvieną rūkorių padaro linksmesniu.

Ant aukščiau įvardytų visų dovanų yra užrašai "Merry Christmas." (Sk.)

Kalėdinių Siuntinių Reikale Pašto Patvarkymas

Pašto viršininkas Ernest J. Kruetgen paskelbė, kad kurie negali pasiųsti siuntinių, vadinasi, pašto valandomis, nes jie dirba bei užimti biznio reikalais, tai vėlesniu vakaro laiku gali pasiųsti kalėdinius siuntinius bei nusipirkti stampų. Gruodžio 18, 19, 20 ir 22 dd. iki 8 val. vakaro šios pašto stotys bus atdaros:

Station "A"	Kedzie-Grace
Auburn Park	Kenwood
Austin	Station "L"
Station "B"	Lakeview
Chestnut Street	Lincoln Park
Chicago Lawn	Logan Square
Cicero	Station "M"
Cragin	Midwest
Station "D"	Station "X"
Division Street	North Town
Englewood	Ogden Park
Garfield Park	Ravenswood
Hawthorne	Rogers Park
Hyde Park	Roseland
Station "J"	South Chicago
Jackson Park	South Shore
Jefferson	Uptown
	Grand Crossing

Sekmadienį, gruodžio 21 d., pašto stotys bus atdarės nuo 9 val. ryto iki 1 val. popiet.

PIRKITE PAS MUTUAL LIQUOR CO.
NATHAN KENTER
Wholesale
4707 S. Halsted St.
Tel. Blvd. 0014

AUDITORIUM RESTAURANT
3131 S. Halsted Street

Su Geriausiu Skoniu
Lietuviški ir Amerikoniški Valgiai
P. BALČIUNAS ir M. KOVARSKI,
Savininkai

RADIO STANDIEN

CHICAGOS STOTYS

WIND	560	WCFL	1000
WMAQ	670	WMBI	1110
WGN	720	WJJD	1160
WBBM	780	WSBC	1240
WAIT	820	WMRO	1280
WENR	890	WGES	1390
WLS	890	WHFC	1450
WAAF	950	WHIP	1520

GRUODŽIO 11 DIENA

12:00—WGN, Radio's Voice
WJJD, News
WAAF, The Symphonic Hour
WLS, Dinnerbell Time
WBBM, Life Can Be Beautiful
WIND, At Your Service
12:15—WGN, Helen Holden
WBBM, Woman in White
WIND, Noon Time Melodies
12:30—WGN, Front Page Farrel
WLS, Noon Time News
WBBM, Right to Happiness
WIND, RED & Paul
12:45—WGN, Markets
WLS, Feedlot Question Farmers' Forum Guard
WBBM, Road to Life
WIND, Current News
1:00—WGN Don Norman's Date
WAAF, News Report
WLS, School Time
WBBM, Young Dr. Malone
WIND, One O'Clock Matinee
1:25—WLS, News
1:30—WGN, Jane Eyre—Drama
Ballroom Prevues
WLS, Homemakers' Program
WBBM, Fletcher Wiley
WIND, Board of Education
WJJD, News
1:45—WGN, Ralph Ginsburg Orch.
WAAF, Dance Time
WBBM, Kate Hopkins
WGES, News
Talk by Sec'y of Agriculture
1:55—WLS, News
2:00—WGN, Talk by Sec'y of Agriculture
WLS, Orphans of Divorce
WBBM, Helping Hand
WIND, Sports Edition
WSBC, Rug Cutters Special
2:15—WGN, Your Army
WAAF, Live Stock Market
WAAF, Sing and Swing
WLS, Amanda of Honeymoon Hill
WBBM, Meet the Missus
2:30, WGN, Harold Turner, Pianist
WAAF, News Report
WLS, John's Other Wife
WBBM, School of the Air
WSBC, Italian Radio Theatre
2:40—WGS, News
2:45—WGS, Rhymster Tyme
WAAF, South American Way
WLS, Just Plain Bill
2:55—WBBM, Headlines
3:00—WGN, Elson and Anson
WAAF, With Eddie Chase
3:15—WBBM, John Harrington, News
3:30—WBBM, Lone Journey
3:45—WBBM, Caesar Petrillo's Orchestra
4:00—WGN, Boaker Carter, News
WBBM, Mary Marlin
Race Results
4:14—WGN, Len Salvo
4:30—WGN, Don Winslow
4:45—WGN, O'Dell and Turner
O'Dell and Turner
4:55—WGN, News
5:00WGN, Orphan Annie
WBBM, Don Artiste
5:15—WBBM, Hedda Hopper
WIND, Dance Music
5:30WGN—, Jack Armstrong
WIND, Edie Chase
5:45—WGN, Captain Midnight
WBBM, World Today

VAKARE

6:00—WGN, Dr. Bradley
WIND, News Summary
WBBM, Amos 'n' Andy
6:15—WGN, Bob Elson
WIND, Musical Follies
6:30—WGN, Eddy Howards Orch.
WBBM, Maudies Diary
WIND, Modern Music
6:45—WLS, Joe Parsons
WIND, Music Box
The Hoople Hour
7:00—WGN, The Hoople Hour
WIND, News
WBBM, Death Valley Days
7:15—WGN, The Hoopl Hour.
WIND, Hans Muenzer's Ensemble
7:30—WGN, The Lone Ranger
7:45—WIND, News
7:55—WIND, Elmer Davis
8:00—WGN, News
WBBM, Major Bowes.
WGES, Ev. in Poland
WIND, Don Pedro's
8:15—WGN, News
8:30—WGN, Sander & Savage
8:45—WIND, Dr. Shacher
WGN, Allan Scott Comm.
WIND, War Summary
CBS, Glen Miller's Orchestra
9:00—WGN, Allan Scott, Comment.
WBBM, Glen Miller's Orch.
9:15—WIND, Cavalcade of Bands
WGN, Art Kassel's orch.
9:20—WGN, Short Stories
9:45—WGN, Grier Williams orch.
WIND, News.
10:00—WGN, The Answer Man
WIND, Symphonic Hour
WGES, Italian Nocturne
WBBM, News.
10:15—WBBM, Sports Review
10:20—WBBM, Todd Hunter, News
WBBM, News.
11:30—WGN, Eddy Howards Orch.
11:55—WBBM, Press-News.
12:00—WGN, Ted Weems' Orchestra
1:00 A.M.—WBBM, Headlines
1:30—WGN. News Roundup

KETVIRTADIENĮ, GRUODŽIO 12-tą

7:30 to 11:45

7:30 A.M.—WLS, Mac & Bob
8:00 A.M.—WGN, Your Morning News
WLS, Lulu Belle & Scotty
WBBM, News
WGES, Polish Early Birds
8:15—WBBM, Silverleaf Sendoff
WGN, Gospel Singer
WLS, News
8:30—WGN, Victor H. Lindlahr
WBBM, Rhythm of the Record
WLS, Chuck Acree
WIND, News
8:45—WGES, Lith. Housewifes
WBBM, Stories America Loves
9:00—WGN, Melody Time
WAAF, News
WIND, War Summary
9:15—WGN, Charles W. Hamp
WLS, News
WGES, News.
9:30—WGN, June Baker
WLS, Breakfast Clum
WBBM, Stepmother
9:45—WGN, Linda's First Love
WBBM, Treat Time.
WLS, Jane Tucker
9:55, WAAF, News
10:00—WLS, Happy Jack Turner
WBBM, Mary Lee
WHIP Šaltimieras Hour.
10:10—WLS, News Ewin Lewis
10:15—WBBM, The Man I Married
WLS, Good Morning Neighbors
10:30—WGN, Voice of Romance
WBBM, Bright Horizon
10:45—WIND, News
10:45—WGN, News
WLS, Livestock Market
11:00—WGN, John B. Hughes, Comm.
WBBM, Kate Smith Speaks
WLS, Martha & Helen
WGES, Polish Reporters
11:15—WGN, Len Salvo, Organist
WBBM, Big Sister
11:30—WGN, News
WGES, Sunshine Hour
WLS—WLS Rangers
11:45—WGN, Harold Turner
WLS, Farm News
WIND, Dr. Rhythm
WAAF, Romantic Melodies

Sostinės Skaisčios Šviesos Aptemdoma

Washingtonas. — Kapitoliaus namo skaisčios elektros šviesos busią dabar aptemdytos naktimis. Tos šviesos buvo naudojamos apšviesti kapitolių iš lauko.

Rusų Kooperatyvas Chicago, Ill.
Garantuoja Kokybę, Įvairumą ir Produktus Savo Įstaigose
RESTAURANE
(VALGYKLOJ)
Sveika, Švari, Rusiška-Amerikoniška Virtuvė.
Kainos Žemos.
1628 W. Division Street
Tel. Humboldt 4044
Mėsos ir Groserio Krautuvė
Visokia Mėsa — Paukštiena
2051 W. Division Street
PRIJMAM ORDERIUS
Pokiliams, Parengimams ir Panašiai
Tel. Brunswick 8468

Brightonparkiečiam!

Brighton Park'e "Vilnį" išnešioja ir kitais dienraščio reikalais rūpinasi L. Beliauskas. Prašome visų skaitytojų kooperuoti su juo. Galite pasimokėti prenumeratą ir įsigyti rudeninio koncerto tikietus.

Admin.

Draugijoms, Biznieriams ir Draugams

Reikale skelbimų ar pranešimų butinai prašome įsitėmyti, jog reikia tekstas priduoti ar prisiųsti bent dieną anksčiau. Pavyzdžiui: pirmadienio laidai skelbimas ar pranešimas turi "Vilnies" raštinę pasiekti šeštadienį kaip 12 val. dieną (paštas po pietų neveikia).

Kitoms visoms dienoms skelbimai ir pranešimai raštinę turi pasiekti ne vėliau kaip 2 val. po pietų, dieną prieš tai.

Pasilikime, kad draugijos, biznieriai ir draugai būsite toki geri kooperuoti su "Vilnies" administracija šiame reikale suteikiant mum laiko jum geriau ir greičiau patarnauti.

"Vilnies" Administracija.

Tel. Yards 1651
JOHN A. LAUDONT TAVERN
Vynas, Likeriai, Geras Alus
Cigarai ir Užkandžiai
3538 S. Halsted Street
ir
Mėsos-Groserio Krautuvė
3441 S. Morgan Street

URBA GELININKAS
Gėlės Mylintiem, Vestuvėm, Bankietam, Laidotuvėm, Papuošimam
4180 Archer Avenue
Phone: LAFayette 5800

Siunčiame Gėles Telegramomis į Viso Pasaulio Dalis
LOVEIKIS — Kvietkininkas
GĖLĖS VESTUVĖM, BANKIETAM, PAGRABAM
3316 So. Halsted St. Chicago Yards 7308

LAIDOTUVIŲ DIREKTORIAI

Nariai Chicagos ir Ciceros Lietuvių Laidotuvių Direktorių Asociacijos
Turime Koplyčias Visose Miesto Dalyse
Ambulanso Patarnavimas Dieną ir Naktį

LACHAWICZ ir SUNUS
2314 W. 23rd PLACE TELEFONAI: CANAL 2515 & 2516
SKYRIUS: 42 E. 108th ST. Telefonai: Pullman 1270 & 2515

P. J. RIDIKAS
3354 S. HALSTED ST. 710 W. 18th ST.
VISI TELEFONAI: YARds 1419

J. LIULEVIČIUS
4348 SO. CALIFORNIA AVENUE
TELEFONAS: LAFAYETTE 3572

ANTHONY B. PETKUS
1410 SO. 49th COURT TELEFONAS: CICERO 2109
6812 S. WESTERN AVE. TELEFONAS: GROVEHILL 0142

S. P. MAŽEIKA
3319 SO. LITUANICA AVENUE
TELEFONAI: YARDS 1138 & 1139

ANTANAS M. PHILLIPS
3307 LITUANICA AVENUE
TELEFONAS: YARDS 4908

DABAR AR NIEKAD
Kainos ant Namų Greitai Kyla. Pasiskubinkite Pamatyti Situos ir Kitus Mūsų BARGENUS

5-kių kambarių mūro bungalow, už	$5,000.00
10 kambarių rūminghauzė	4,750.00
4 pagyvenimų ir vienas beismente	$11,500.00
8 pagyvenimų, modernškas, rendų į metus $4,100	$19,500.00
12 pagyvenimų, rendų $5,400	$22,000.00
4 štorai ir 9 pagyvenimai. Rendų $5,460	$20,000.00
20 pagyvenimų. Rendų $9,270	$30,000.00
5 štorai, lotas 80x125	$12,000.00
80 karų garadžius, lotas 120x125	$16,500.00
3 lotai ant Archer Ave., netoli Kedzie	$2,000.00

Taipgi visokių ir visur Biznių, Farmų, Rezortų lengvais išmokėjimais arba mainais. PASKOLOS ANT NAMŲ už 4½ ir RAŠAU VISOKIOS RŪŠIES INŠIURINĄ.
JOHN SINKUS, 2442 W. 63rd St., Prospect 9000

Majoro Kelly Svetimkalbių Spaudai Pareiškimas

Tuoj po karo paskelbimo majoras Kelly padarė pareiškimą svetimkalbių spaudai.

"Ašies karo kurstytojai pagaliau užpuolė Junglines Valstijas per Hitlerio valdomą įrankį Japoniją. Jie mus iššaukė į mūšį ir dabar turės priimti tų mūšių pasekmes. Amerikos žmonės neatsižvelgiant į jų rasę, jų tikėjimą ir pačijmą dabar turi veikti kaip viena širdis, kad sunaikinti per ilgą laiką planuotą ant mūs užpuolimą. Tie visi demokratijos priešai padarė paskutinį ir dėl savęs mirtiną žingsnį savo beprotystės eigoj pavergti pasaulį."

Chicagos miestas ir visa mūsų šalis jungia jėgas smogti pasalingiems ašies agresoriams. Visur turi būti vieningumas ir ryžtingas rėmimas nacionalės valdžios karo veiklos, sakė majoras. Reporteris.

Ateinančių Metų Automobilių Laisniai

Šiandien pradeda parduoti ateinantiem metam automobilių valstijos laisnius, 334 So. Ashland ave., pareiškė laisnių klerka Ray Moore.

Iš Swifto Dirbtuvės

Swifto dirbtuvėj darbininkai dabar plačiai kalba apie du labai svarbius dalykus.

Vienas tų dalykų, tai kodėl gyvulių mušimo, odų lupimo skyriuose ir tt. darbininkai nepriskaitomi prie reguliario darbo ir jie negali naudotis darbo valandų ir algų aktu. Tie darbininkai dažnai dirba viršlaikius, bet jiem nemoka už viršlaikius, kaip valandų ir algų akte nustatyta. Mat skaitosi skubos darbas.

Čia CIO nariai kelia klausimą, kodėl nepataisyt tą įstatym. taip, kad ir jie galėtų gauti tą, ką gauna kiti darbininkai.

Kitas čia plačiai diskusuojamas klausimas, tai ateinanti unijos balsavimai. Darbininkai nei kiek neabejoja, kad balsavimus laimės CIO unija. Bučeris.

Beveik Apsistojo Slot Mašinų Produkcija

Slot mašinų produkcijai suduota skaudus smūgis. Viena, ta industrija beveik negauna žaliavų; o antra, federalė valdžia apdėjo kiekvieną slot mašiną taksais po $37.50 į metus.

Guzik-Nitti sindikatas, kuris kontroliavo Cook apskrityje apie 3,500 slot mašinų, mato savo bizniui labai prastą ateitį.

Lenkai, Čekai ir Slavokai Katalikai Prieš Fašistinę Ašį

Čekų Nacionalė Taryba; Amerikos Lenkų Taryba; Lenkų Rymo Katalikų Sąjunga; Čekų Katalikų Susivienijimas; Amerikos Slovakų Katalikų Susivienijimas ir Čekų Sokolų jaunimo organizacija visos pasiuntė telegramus, kuriuose pareiškė, kad visais būdais rems Roosevelto politiką ir darys viską, kad Japonijos militaristai būtų nugalėti; kad fašistinės Ašies agresoriai būtų sunaikinti.

Tų telegramų surašuose nesimato, kad Lietuvių Rymo Katalikų Federacija būtų tarus savo žodį. Ji gal ir tartų žodį prieš Japonijos militaristus, bet prieš Ašį, prieš Hitlerį kaipgi jie kalbės? Šimučiai ir Prunskiai iki šiol Hitlerio užmačiom rodė simpatijų.

Katalikai lietuviai turėtume kelti balsą prieš lietuviškų kunigų hitleristinius palinkimus. Katalkas.

UŽMUŠĖ LAIKRAŠČIŲ PARDAVINĖTOJĄ

Ties Western ir Wilson ave. užmušė Albert Schmidt, 12 metų laikraščių pardavinėtoją. Automobilį, kuris užmušė jaunuolį, vairavo H. Pawin, 28 metų. Sako, kad jaunuolis su dviraičiu pavažiavo po automobiliu.

Direktorių Susirinkimas

Darbininkų Spaudos Bendrovės direktorių susirinkimas įvyks ateinančios nedėlios (gruodžio 14-tos) 9 val. ryte, "Vilnies" svetainėj. Visi direktoriai ir alternatai dalyvaukite, nes yra daug svarbių reikalų ir klausimų svarstymui.

Pirm. A. Maziliauskas.
(11c13)

Civilio Apsigynimo Komisijos Informacijos

Civilio Apsigynimo Komisija prašo žmonių nešaukti telefonais užsiregistruoti pareigoms. Viena, tuo labai sutrukdo telefono operatores; antra, vistiek negali žmogus viską atlikti telefonu.

Gali užsiregistruoti civilio apsigynimo darbui centralinėj raštinėj, 176 W. Washington st., arba gali užsiregistruoti savo apielinkėse drugstoriuose. Chicagoj yra 2,400 drugstorių ir juose yra registracijos blankų.

Kurie randasi netoli dienraščio "Vilnies" raštinės, tie galite čia užsiregistruoti.

Civilio apsigynimo darbai bus svarbiausia trijų rūšių: slaugės, pagelbos darbas ir skubus apsaugos darbas.

Maisto pirkimo reikalas yra svarbus. Nors maisto yra užtektinai ir nenumatoma trūkumas, bet taupyti reikia. Tą skyrių vadovauti paskyrė Mrs. Czyz, Lenkų Nacionalio Susivienijimo vice prezidentę. Ji duos moterims nurodymus apie maisto pirkimą.

Pirkimo reikalais rūpintis yra paskirta komisija. Ji turės susirinkimą gruodžio 13 dieną veiklos planų išdirbimui.

Senatorius Wheeler Apie Karą

Užvakar per Chicagą pervažiavo senatorius B. K. Wheeler, izoliacinistų vadas. Jis, žinoma, negalėjo priešintis karui, kurį Japonija iškėlė šiai šaliai. Bet jis parodė nepasitenkinimą, kad ši šalis perdaug kitiem ginklų atidavė.

Aiškiu, jis bando nuslėpti tai, kad tais ginklais Britanija, Sovietų Sąjunga ir Kinija naikina tas pačias ašies jėgas, kurios, Japonijos asmenyj, puola Junglines Valstijas.

Jis čia sustojo važiuodamas į Washingtoną.

Farmeriai už Pergalės Produkciją

Darbininkai ir Farmeriai Suremia Pečiais

Iš einamos Chicagoj konferencijos, kur dalyvauja 5,000 delegatų beveik iš visų šios šalies valstijų nuo farmerių organizacijų, buvo duotas užtikrinimas prezidentui Rooseveltui, kad pergalės produkcija bus padidinta.

Stakjardų darbininkai gal arčiau sueina gamybos ryšyje su farmeriais, negu kitų industrijų. Stakjardų darbininkų unija sako, kad bus glaudžiausia kooperacija tarp darbininkų ir farmerių, jog pakelti maisto produkciją keleriopai; tai bus pergalės produkcija.

Farmeriai sako, kad visi: senesni, moterys ir jaunimas kooperuos pergalės laimėjimui.

Jaunimas Apsigynimo Veikloje

Jaunimo parodoj, kuri eina Sherman viešbutyje, antradienį buvo plačiai kalbėta apie mobilizavimą jaunimo apsigynimo veiklai. Ten buvo numatyta vaikinus ir merginas, kurių priskatoma Chicagoj arti 500,000, surikiuoti civiliam apsigynimui.

Kultūr. ir Meno Kliubas Jau Turi 500 Narių

Kultūros ir Meno Kliubas, kuris susiorganizavo ir pereitų pavasarį insikorporavo smarkiai auga. Kiek laiko atgal kliubas pradėjo duoti gražius radio programus iš stoties WGES. Programai būna nuo 7:30 iki 8 vakarais kas antradienį.

Apie porą mėnesių atgal kliubas savo susirinkime nutarė iki naujų metų savo narystę padauginti iki 500. Dabar kliubas jau prašoko 500 narių skaičių ir vis auga.

Nežinau ką nariai pasakys savo susirinkime, bet mano asmeniška nuomonė, kad kiek daugiau padirbėjus, tai šią meno ir kultūros organizaciją dar šiemet galėtume išauginti iki 600 narių.

Ką sakote kliubo nariai?

Vienas iš Penkių Šimtų.

Armija Turi Susidėti Iš Sveikiausių Vyrų

Paul G. Armstrong, draftavimo viršininkas, pareiškė: naujokai bus peržiūrėti specialės militarės sveikatos komisijos, kad armija susidėtų iš sveikiausių vyrų.

Tik pilnai sveiki ir pajėgūs protiškai ir fiziškai gali sudaryti galingą šios šalies apgynimui armiją, jis aiškina.

KAMPANIJA PRIEŠ VAIKŲ PARALYŽIAUS LIGĄ

Vakar įvyko sueiga Sherman viešbutyje dėl pasitarimo, kaip geriau vesti kampaniją prieš vaikų paralyžiaus ligą.

Sueigoj buvo paskaitytas prezidento Roosevelto atsišaukimas, kad dabar reikia pradėti energingą kovą su ta liga, jog padidinti visą apsigynimo veiklą sveikatos srityje.

Chicagoj numato sukelti $100,000 kovai su paralyžiaus ligom.

SANDĖLIS VISOKIŲ ŽOLIŲ IR KNYGŲ

Aukso Altoriukas (Tilžės) paprastu apdaru	60c
Ta pati knyga, Celuloido gražiu apdaru	$1.60
Vainikėlis, maža maldų knygelė	50c
Kantičkos, visokių giesmių kn.	$1.75
Katekizmai ir Ministrantūra	25c
Gydyklos nuo Baimės Mirties—su daugeliu paveikslų	50c
Pontsko Piloto Galas	10c
Apie Dangų, Saulę ir Mėnesį	10c
Kabalas arba Salamono Išmintis	15c
Girtuoklių Gadzinkos	15c
Tūkstantis naktų, 1-ma dalis	50c
Sapnų Knyga, apdaryta, su paveikslais	$1.60
Lengvas Būdas Išmokti Angliškai kalbėti be kito pagelbos	35c
Mikaldos Pranašavimai	25c
Istorija Seno ir Naujo Testamento, su paveikslais	25c
Sveikata Ligoniams, knygelė, aprašo visokias žoles, kokios kam tinkamos	25c
Karvės, jų nauda ir kaip padaryti gerus sūrius	25c

ŽOLĖS

Dusulio Arbata, 50c; Nervų arbata 35c; Vidurių Valytojas 60c; Plaukų Apsaugotojas nuo pleišnanų ir pralšimo 60c; Moterų mėn. reguliartorius 60c; Kosulio ir Kokliušo Arbata 60c; Kraujo Valytojas 60c; Peršalimo ir Kataro Arbata 35c; Trajankės, stambių ir gerų šaknų 60c; Cukrinės Ligos (diabetes) Arbata 35c; Vyriškumo pataisymas, žolės 35c; Arbata dėl sumenkimo diktuoliams 35c; Vandeninės Ligos Arbata 60c; Inkstų ir Akmenėlių arbata 60c.

M. ZUKAITIS
331 Dean Street Spencerport, N. Y.

Prižadėjo Nestreikuoti Apsigynimo Darbuose

Chicago Building Trades Taryba, kuri atstovauja 125,000 darbininkų, paskelbė, kad nestreikuos apsigynimo darbuose.

Tarybos susirinkime rezoliucija liko priimta vienbalsiai. Tarpe kitko rezoliucijoj sako, kad to reikalauja apsigynimas nuo Japonijos užpuolimų.

Pajieškojimai

Pajieškome savo dėdės Vinco Yamonto, kuris 1913 metais su mūs tėveliu Petru Yamontu gyveno Chicagoje, Bridgeporte Persiskyrėm (1913) kuomet mūsų tėvelis išvažiavo į Lietuva ir nuo to laiko nežinome, kur dėdė Vincas randasi. Kas žinote apie jį arba jis pats, praneškite šiuo adresu: Mary ir Petronėlė (dvynukės) Yamontaitės, 109 Van Buren St., Newark, N. J. (8c13)

Pranešimai iš Kitur

ROCKFORD, ILL.

L.L.D. 29-tos kuopos mėnesinis susirinkimas įvyks gruodžio (Dec.) 12 d., Montague House, 7-ta val. vakaro. Draugai ir draugės, visi dalyvaukite. Turėsime rinkti darbininkus choro parengimui gruodžio 14-tai, taipgi išsirinkti kuopos valdyba ateinantiems metams. (5c11)

Rašt. J. Rulis.

ROCKFORD, ILL.

Gruodžio 14 d. L.M. Choras rengia gražų vakarą, kuriame Chicagos L.K.M. choro vaidylos ir patsai choras dalyvaus išpildyme programos. Pirmiausiai kankliečiai sulošė vieno veiksmo komedija "Moterų Medžiotojas". Po komedijos duos koncertinę dainų programą. Visi Rockfordo ir apielinkių lietuviai dalyvaukite gruodžio 14 d., Aragona Hall, 310 Kent St., 3:30 val. popiet. (5c13)

Komitetas.

HAMTRAMCK, MICH.

L.L.D. 188 kp. susirinkimas įvyks nedėlioj, gruodžio 14 d., 1941 10 val. ryto, 1035 Caniff. Visi nariai dalyvaukite, nes reikės išrinkti kuopos valdyba 1942 metam. Taipgi yra ir kitų svarbių reikalų aptarimui. (9c12)

—Sekret.

DETROIT, MICH.
Margumynų Vakaras

Rengia Detroito Lietuvių Liaudies Teatras, šeštadienio vakarą, gruodžio 13 d. Pradžia 7:30; įžanga 35 centai su taksais.

Po programo bus šokiai prie geros orkestros. Įvyks Draugijų svetainėj, 4097 Porter St. (10c12)

Vietos Pranešimai

ROSELAND

Roselando Lietuvių Moterų Kliubo mėnesinis susirinkimas įvyks ketverge, gruodžio 11 d., 7:30 val. vakaro, 10413 S. Michigan Ave. (10-11)

Valdyba.

18-tos APIELINKĖ

L.D.S. 129-tos kuopos priešmetinis susirinkimas įvyks penktadienjio vakarą, gruodžio 12 d., J. Petrausko svetainėje, 1750 So. Union Ave. Bus renkama valdyba sekantiems metams ir apsvarstymas kitų svarbių reikalų. Visi nariai malonėkit dalyvauti ir nepamirškite apie naujų narių pakalbinimą. (11-12)

Valdyba.

CLASSIFIED ADS

TAVERN FOR SALE

LIGA VERČIA parduoti pilnai įrengtą tavernę. Kreipkitės tarp 1 ir 4 popiet, 1250 W. Madison St. Wally & Helens Tavern (5c11)

WHOLESALE FURNITURE
Urminis Pardavimas Rakandų

Mokėdamas cash už rakandus, sutaupinsi nuo 40 iki 60%. Mes pristatome bile kur. Pašaukite ar rašykite del daugiau informacijų. Vientik nacionaliai žinomi daiktai randasi pas mus. ALISAUSKAS, Sūnus, 6343 S Western Ave., Chicago, Ill. Phone. Tep. 6051

GOODREST MATTRESS
Lietuviška Matrasų Dirbtuvė

IŠDIRBAM VISOKIUS MATRASUS. Pas mus gausite piglau. Taipgi galite gauti lovas, springsus ir atnaujintus matrasus. Darbą garantuojame. Duodame mažais išmokėjimais.

4537 S. ASHLAND AVE.

Ama-James Tavern
3212 S. Halsted St.
Kingsbury Alus,
Geri Cigarai,
Skanus Vynas
ir Degtinė

JAMES JANULEVICIA ir ANNA BAGDONAS, Sav.

Rezidencija REPUBLIC 5047
Nedėliomis Susitarus
CHARLES P. KAL
ADVOKATAS
Kasdien Val. — 10 iki 8
Treč. ir Penkt. 10 iki 6
6322 S. Western Ave.
Telefonas PROspect 1012

Whitney E. Tarutis
ADVOKATAS
BRIDGEPORT
3133 S. Halsted Street
Valandos: 1 iki 8 Val. Vakaro
Phone Calumet 6877
134 N. La Salle Street
Room 2014
Valandos: 9 iki 11 Val. Ryto.
PHONE: STATE 7572
3149 S. Halsted Street
PHONE: VICTORY 2679

Medicinos Daktarai

Phone: VIRginia 3316
Dr. A. K. Rutkauskas
GYDYTOJAS
4442 S. Western Avenue
KASDIEN
Sekmadieniais pagal sutartį

Telefonas: YARds 3146
Dr. V. A. Šimkus
GYDYTOJAS IR CHIRURGAS
IR AKINIUS PRITAIKO
3343 S. Halsted Street
Valandos: 11-12; vakarais 7-9. Pirmadieniais tik vakare nuo 7 iki 9. Šeštadieniais: 11-12, 2-4, ir 7-9. Šventadieniais 11-12

Ofiso Telefonas: YARds 4787
Namų—PROspect 1930
Dr. Strikol'is
4645 S. Ashland Avenue
GYDYTOJAS IR CHIRURGAS
Valandos: 2-4 ir nuo 6 iki 8 vak.
Sekmadieniais pagal sutartį.

Ofiso Telefonas: VIRginia 0036
Namų—BEVerly 8244
Dr. T. Dundulis
GYDYTOJAS IR CHIRURGAS
4157 Archer Avenue
Ofiso Valandos: 1-3 ir 6-8:30 p.m.
Šeštadieniais nuo 1 iki 4 Popiet.
Trečiadieniais pagal sutartį.

Phone: YARds 5921
Rezidencijos—KENwood 5107
Dr. Bertash
756 West 35th Street
(Kamp. 35th ir S. Halsted Sts.)
Valandos: 1 iki 3 ir 6:30 iki 8:30 vak.
Rez. 4910 S. Michigan Blvd.

Phone: GROvehill 3111
Dr. A. K. Butko
LIETUVIS
KOJU SPECIALISTAS
7214 S. Ashland Avenue
OFISO VALANDOS:
Nuo 9 ryto iki 9 vakaro

Telefonas: YARds 2246
Dr. C. Z. Vezel'is
DENTISTAS
4645 S. Ashland Avenue
(Arti 47th Street)
VALANDOS:
9 ryte iki 8 vak. Trečiad. susitarus

Phone HEMlock 0201
Dr. Algerd W. Prusis
DENTISTAS
6924 S. Western Avenue
VALANDOS:
Nuo 9 ryto iki 12
Nuo 2 iki 5 popiet
Nuo 6:30 iki 9 vakaro

Dr. Karl Nurkat
(NURKAITIS)

Pritaiko atstkomingai akinius už prieinamą kainą ir ant lengvų išmokėjimų
RAKANDŲ KRAUTUVĖ
3241 S. Halsted Street
Calumet 4591

Dr. G. Serner
LIETUVIS AKIŲ GYDYTOJAS
OFISAS IR AKINIŲ DIRBTUVĖ:
756 West 35th Street
Kampas Halsted Street

Pritaiko Akinius
Kreivas Akis Ištalso
756 West 35th Street
Phone: YARds 1829
Valandos: nuo 10 iki 4, nuo 6 iki 8
Sekmadieniais pagal sutartį

DOROTHY McGUIRE
... popularė Broadway žvaigždė pasekmingo perstatymo "Claudia," sako Linksmų Kalėdų savo daugybei draugų su cigaretu, kuris Patenkina.

dėl Tom, Dick ir Harry
Tai Chesterfield
... yra jo cigaretas ir mano

Šimet jie sako
Linksmų Kalėdų su Chesterfields.

Jūsų draugams Tarnybon
Ir giminėms namie
Kokia geresnė Kalėdų dovana
Už šituos gražius dovaninius kartonus
Iš 10 pakietų, 3 pakietų arba 4 skardinių iš 50.

Jokis kitas pirkinys jums nesuteiks
Daugiau malonumo už tuos pačius pinigus.

Lengvesni Geresnio-Skonio... todėl They Satisfy

Pirkite Chesterfields
Savo draugams ir giminėms
Puikiai supakuoti Kalėdoms.

Copyright 1941, Liggett & Myers Tobacco Co.

ENGLISH SECTION
FOR NATIONAL UNITY
AGAINST HITLERISM

VILNIS

PART TWO
IMMEDIATE CONCRETE AID TO
GREAT BRITAIN—SOVIET UNION

VOLUME XXII, No. 50 THURS., DECEMBER 11, 1941 3116 S. HALSTED ST., CHICAGO, ILL. TELEPHONE: VICTORY 1455

ALL-OUT SUPPORT To Smash Japs, Hitler!

President Roosevelt

Hitler through the countenance of Japan has struck at America. WAR HAS BEEN DECLARED! Already hundreds of American boys have given their all in defense of our country.

The wanton, brutal assault upon the United States was a premeditated one. It is an assault long planned by the axis powers in their scheme toward world domination and enslavement.

Lithuanian-Americans have a task before them. That task is to give support in every form to our country. Every conceivable sacrifice must be made in order that the Axis powers be smashed, and that peace and order once and for all be established.

Today America has two large and strong allies, the Soviet Union and Great Britain. The latter two nations are already exerting all efforts towards the smashing of the Axis powers. The Soviet Union especially, with its thousands of brave people have heroically sacrificed and given their utmost toward the eradication of the agressors. They will continue to do so. Arms, material; supplies from America must stream to theSoviet Union so that its ally, our country the United States, can receive that necessary military support.

Regardless of the differences that have permeated Lithuanian-American ranks, an ALL-OUT-EFFORT in the interest of AMERICA and the anti-Nazi nations of the world must come into being. All actions of the United States government must be supported. Every move, every step which our government launches against the Axis powers must be endorsed.

Never in the history of our country has the need for unity of the nation been so great as now. Lithuanian-Americans must rally to this urgent call to action. They must be prepared to devote their labor and their blood in this greatest of all crisis that ever threatened the existance of a free people.

This is no time for quibbling. We cannot afford to have division amongst us. There cannot be a "liberal" attitude, nor can there be lip service via newspaper or organization that favors the Axis powers. The only lip service that can exist is—smash Hitler! Smash Japan! Smash Mussolini!

Persistance of certain Lithuanian newspaper and groups in furthering Nazi propaganda must come to an end. They must discontinue the releases from Berlin which they reblish for Lithuanian-American consumption. They must be punished if they continue to do so. The federal government has that power to punish, jail if need be, those that persist in disemminating Nazi propaganda.

We cannot wait, we cannot hesitate in eradicating certain Fifth Column groups which exist in our nation. They must be liquidated, if we are to pursue the course which will lead to the defeat of the Axis.

American Lithuanians will support our government in this time of stress. They, like all Americans, will join in one mighty stream of national unity to assure that "Government of the people, by the people, and for the people shall not perish from the earth." The Vilnis English Section dedicates itself toward the furtherance of this task.

CLUB NEWS – ACTIVITIES – SPORTS – SOCIALS

THE SPORTS ROUNDUP

By Al Klaud

BOWLING CHAMPS

Last Sunday evening I had the opportunity to be present at the All-Star Bowling Tournament, which took place at the Chicago Coliseum.

This particular tourney was sponsored by a local Chicago paper and Bowling Proprietors of Chicago. A nation wide campaign was launched to get the best bowlers and from that group only 72 were selected to compete. All monies collected were to go to charity. Therefore another sport contributes to the well being of man.

The most important stars were the match games between champion **Ned Day** and worthy challenger **Lowell Jackson.** Even these great-ones shot real low games. Stiff competition can be seen between these two men. I noticed that they each have a distinctive style but concentration, foot work and the want to win predominated. It would do all the L.D.S. bowlers good to see how others with class, bowl.

AL MATUZA

In a local newspaper a large picture of Al Matuza, L.D.S. member and Chicago Bears football center, appeared. It gave recognition to Al, as being one of the most outstanding pro football player and number 2 center on the Bears team.

LDS BOWLING

Some upsets were scored last week in bowling by the mediocre teams. Mainly being the upset of the **Kraml Dairy** team against the Sparks. The two teams had each won a game and then to decide the series winner the third game was a game to watch. The both teams tied in score in the third game. And with a little more luck the Sparks grabbed the game and series by winning in the play offs. **G. Kwain's 564** and **Gricius 524** were high men men for the Milkmen while J. **Peters** with a 486 led the Sparks.

Foul Balls were slapped in two games by the **Royal Blue** team while winning one. **J. Usauskas,** consistent bowler, gained a534 series for the Foul Balls while **Stakus 491** led the Blue team.

First place **Redwing Bombers** were humiliated by the **La Dee Das** when the latter took two games and almost the third. **Ray Kissel** led the **La Dee Das** with **485** while **Klaud** with a low **459** series was high man for the **Bombers.**

Cherry Brand swamped the **Monarch** boys by whitewashing them in three games. A **503** series by **Durtka** led the Cherry Branders while **Demikis' 447** was high for the Monarchs.

A postponed match by the Foul Balls and Kraml Dairy came out with the Milkmen gaining two games in the win column.

TEAM STANDING

Redwing Bombers	22	14
Kraml Dairy	21	15
Foul Balls	20	16
La Dee Das	19	17
Sparks	18	18
Cherry Brand	18	18
Royal Blue	14	22
Monarchs	12	24

INDIVIDUAL STANDINGS

Batutis	173
G. Kwain	172
Usauskas	171
Urban	165
Gricus	164
Zebraitis	163
F. Kwain	163
Woods	159
Klaud	158
Gross	158

Brighton Redwings

LET'S ALL GO! To the **Redwings Winter Dance** to be held at **Hollywood Inn, 2417 W. 43rd St.** This **Saturday, December 13th** is the evening for all the Chicago L.D. S'rs to finish the year right by attending this dance.

No one person should omit this from their date book! No, sir, a very special novelty orchestra has been acquired to provide the zenith in musical presentation. Remember the Redwings Snowball Dance? Well, this is to be far better—more features — classier music and so—just come on down! To strut—to waltz—to get together with the crowd and raise heck.

Oh! Yes! Of course—refreshments! Something different in drinks is to be served plus the old reliables. Bar flies will cling longer to our tasty concoctions while the ladies will want to refuse the dance because of the special drinks.

So we cordially invite all the branches to give us the cooperation the Redwings always give the others.—Then—I will see you all? Slap that bass, boys!

SENDOFF PARTY

I now want to spend a few paragraphs in regards to the farewell party held in honor of **Julius Urbikas,** Redwing ex-president and now soldier.

We all know how popular and well liked Julius was. All I can say—**tears in my eyes**—that we shall miss one of the finest L.D.S. members ever to belong to our organization. He was a very conscientious person in every way. And I know he will be missed by every L.D.S. member especially the Redwingers. I want to wish him loads of good luck and hope he will be back with us soon.

The party itself had the joyful cooperation of about 50 people from various branches. Even our older people came in to bid farewell to stalwart Julius Urbikas. Such friendly feeling can only be shown by L.D.S'ers. Thanks to everyone who attended.

I, also, want to thank **Mrs. Jacobs** very much for her gracious cooperation in preparing the delicacies—which everyone enjoyed. Mrs. Jacobs, as always, can be relied on her sincere cooperation. I want to thank her again—publicly. **Mr. Yushka,** Second District chairman, should receive a hearty handshake for having the adult group in attendance. Thanks, to Al Jacobs too, in helping "The Escort" arrange the successfull party. **Thanks to all!!**

During the height of the party **Al Klaud,** newly elected Redwing president, acted as chairman and to present Julius with various gifts. Mr. Yushka gave a heart felt speech which he ably presented. **Joe Sacal** also spoke to bid farewell and present gifts from the Second District—a subscription from the **Morning Sun,** subscriptions from the **V.E.S.** and **$5.00 worth of stamps.** The **M.Y. C.** gave a beautiful **travel clock.** While from the Redwingers and people who attended the party gave—well—**a midget battery Radio.**

Julius, in thanking the people just could not express himself enough to all his friends. Leaving them left him with a big lump in his throat. But we know what he meant and that was enough. Because we know it came from the heart.

PARTY PIPS

Brighter things of the party were when every one just stood around the barrel and table to indulge. We all sang songs of meaning (?) like "Umped once, umped twice and so forth" led by who else but myself.—I liked the way a certain blonde Redwing wolf clinched a certain new attractive member **A. Z.** while riding in the car—I saw you **S.B.** —even **Damaska** was seen deicing the feminine sex—and very often—Sully still looking around for **Lillian Cook** since one Saturday at the Tivoli—.**Mary Shimkus** attended the party but had to leave because of a previous, and very important engagement. — I spied **Aldona P.** having a good time with the gang—but who was it that fell in the "garboon" knee deep—We, a gang of twenty two ended up at the **Zig-Zag** to get roped in on 25 cent cokes.—**Ray Russell** left his drink for **Joe Satchel** in the night clubs table cloth.—Joe could have swept it up with that hair brush hair cut of his—.

So we all had a good time then but how about this Saturday at Hollywood, Sun. Remember the Redwings Dance, I'll be watching you.

The Escort.

LDS Fem Bowling

Here's the dope on the Chicago LDS Girls' Bowling League:

The Sinkers won 3 games from the Starlettes and now are in fourth place. In the last few weeks the Sinkers showed some top Bowling.

Chubbies took 3 games from the Skraps. High on the Skraps was **F. Yurgil** with **435, Cel Riva** was high on the Chubbies team with 510.

Squaws lost 2 to the Pin Topples. Jacobs with **415** was high for the Squaws while Batutis hit **448 for the Topplers.**

TEAM STANDINGS

	W.	L.
Chubbies	26	9
Squaws	22	14
Pin Topplers	20	15
Sinkers	14	19
Starlettes	13	23
Skraps	12	24

FIRST TEN

Riva	157
Batutis	144
Jacobs	138
Mason	131
Shaiko	127
Lerner	126
Pocius	125
Jokubonis	124
Arlis	123
Gillis	121

Gutter Liz.

Subscribe To

Vilnis English Section

PEOPLE IN THE NEWS

Dominic and **Della Kuraitis** are fleeing Chicago's cold winds and wintry atmosphere. They left for a tour of **South America** .... The Kuraitis are leaving for South America via the Atlantic, swing completely around the pear shaped continent into the Pacific, then cut through the Panama Canal back into the Atlantic and home .... Their travel will last two months .... Some people are lucky ....

A benefit affair was held last Saturday evening for **Connie Ross** (Kazė Barauskaitė) who has been ill for some while. Connie is well known to Chicagoans. Her pleasing voice has been heard numerous times over **Morris B. Sach's Radio Hour** ....

Two Lithuanian labor martyrs were honored by **Chicago Lithuanian** Local 269 of the Amalgamated Clothing Workers of America. **Lazinskas** and **Nagreckas** are the two martyrs. They were killed during the great clothing workers strike of 1910. They gave their all in the great struggle for labor's rights .... Chicago's Lithuanians and trade unionists throughout the country will never forget them....

Something that smells of something: **Mr. Julius Mackevicius** who has been president of the Lithuanian National Relief Fund has resigned said position because of "pressing business urgencies." Of course the reason couldn't haven't been due to a pro-Nazi odor which was permeating the organization, could it? .... If this is true, then **Judge Zuris** should be the next "step-out" ....

Saltimieras' radio programs are finally stepping down to the level of Chicago's Lithuanians. Hereafter they will not be one sided presentations. **NEWS** from **VILNIS** will be broadcast besides those issued by the Smetonazis .... To make it a better program still, the latter news service should be discontinued altogether. We are sure Lithuanians would howl with glee at such an announcement ....

DR. MARGAITIS

The case of **Dr. Margaitis,** Lithuanian of Illinois, is a most peculiar one. At present the doctor is confined at the Downee, Illinois Mental Home. Here is the story behind the matter:

Dr. Margaitis might well be called the first Lithuanian doctor in the United States. He became an army surgeon in the Spanish-American War soon upon his graduation from medical school.

It was during the epidemic of fevers that struck the American boys at the time of the war, that the then young doctor was assigned to a hospital to treat fever cases. Here an incident took place that blighted his life.

A young soldier was ushered into the ward of Dr. Margaitis. Beset by fever the delirious patient attacked and knocked the doctor to the floor. A brain injury was the result. No treatment aided him and he had to be committed to a home for the mentally deficient. That was 42 years ago. Thirty two of those years were spent at the Kankakee, Illinois Mental Hospital. Last year he was transfered to the Downee Mental Home .... Dr. Margaitis' case is a sad one. But for that mishap, his name may have gone down in history as one of the medical greats of that particular era. As it is, he stands a monument to the courage and trials which medical science has had to endure ....

No one was more surprised than **Mr. Leon Pruseika** of Vilnis when a huge birthday celebration took place in his honor. At this arrangement he was presented a gift consisting of six volumes of Carl Sandburg's **"Biography of Lincoln."** Pruseika is now writing a "History of Lincoln" in the Lithuanian language ....

From **Westville,** Illinois comes news that Mr. **Paul Stulginskas** has died. Mr. Stulginskas was a relative of one time **President of Lithuania Stulginskas** ....

One of the finest magazines **"Moterų Balsas"** has been issued by the American Lithuanian Women's Committee. It gives a historical analysis of 25 years of American Lithuanian women's activity ....

Rockford Rockets

The Rockford Rockets have finally decided to get in the news. Many things have happened in Rockford.

The Rockets have been very active this last fall and now at the beginning of winter we have gone off with a bang. **Bowling** is still a major sport among the Rockford Rockets. We have several teams built up. The thing is, we would like very much to get the dope on the next **bowling** tourney that is to be held in Detroit. We know very little about the coming tourney in Detroit. We shall have a surprise for the rest of the bowlers when we show up.

At our last meeting we discused ways and means of raising extra funds for the tourney. We have our **teams,** now we need the dope on the tourney and then we are all set. This time we shall not let the rest of the bowlers down.

We have already begun arrangements for a dance. The dance will be an aid to the bowlers that are going to this coming tourney. This dance is to be held jointly with the adult branch Jan. 18, 1942.

There is another sport which we would like to introduce and promote. That sport is Sharp Shooting or building up a **rifle team.** Some of us are already members of the **Rockford Rifle League.**

The Rockets bowl every Sunday at 3:00 o'clock. So do not miss going down the alleys if only to watch **Matt** bowl. Boy! what a man! **Violet** Z. has been helping instruct the girl team. We certainly thank you a lot Vie!

In the near future the Rockets are to have movies shown.

The Rockets will meet twice monthly and our meeting and treasury are tops. **Tony Twaryonas** will not bowl with us this year. He has volunteered into the service of our country. **Bill Getts** also will not bowl with us. He is also in the U. S. Army.

LDS Rocket Correspondent

V - - - —

Over Hitler

REDWING DANCE THIS SATURDAY HOLLYWOOD INN – READ ESCORT

THE VILNIS

—ENGLISH SECTION—

Editor: Joseph Sacal

3116 So. Halsted St., Chicago, Ill.
Phone VICtory 1455

The Vilnis English Section is published every Thursday for english readers. Signed articles and columns express the views of the authors and not necessarily those of the editor or the staff. Material submitted for publication remains the property of the newspaper. All columns and correspondence in order to be published must be in the hands of the editor by Tuesday of every week

Subscription rates to the English Section, in the city of Chicago, 1 year $2.50; ½ year $1.50; outside of Chicago, 1 year $2.00, half year $1.25.

The Communist Party Stand

One of the clearest statements in regards to the Japanese-Hitler provoked war on the United States has come from the Communist Party of the United States.

The Communists in stating their position reaffirm their determination as citizens of this country to "aid to the last drop of blood, in stamping out the menace to humanity."

The statement issued by the Communist Party is one that speaks the will and thought of the people when the following is read:

"The Japanese guns have fired upon the United States flag.

"This is an unprovoked act of war, not of Japan alone, but of the Berlin-Rome-Tokio Axis war alliance. It is directed against the United States in the first place, but also against the whole western hemisphere, Great Britain, the Union of Soviet Socialist Republics, and against the Japanese people themselves. It is an act of war aimed at consolidating Africa and China—and to extend that slavery of conquest to the East Indies, the Philippine Islands, Latin America and the whole of the Western Hemisphere. It is the culminating outrage of axis aggression aimed at the domination of the entire world.

"Never in the history of our country has the need for unity of the nation been so great as now. The Communist Party pledges its loyalty, its devoted labor and last drop of its blood in support of our country in this greatest of all the crises that ever threatened its existence. In the tradition of the Communist leaders who in 1861 joined the United States Army under commissions issued by President Lincoln, 100,000 American Communists today step forward to support the bigger war against slavery, a war in defense of the whole world's freedom."

Americans throughout the nation clasp the brotherly and guiding hand of the Communist Party. Unitedly we march against one set of enemies.

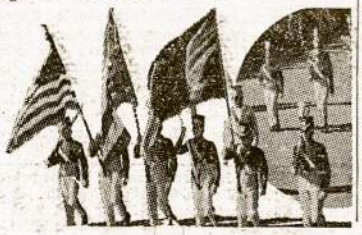

THE REVIEWING STAND

BY WALTER KUBILIUS

WINDSWEPT. By Mary Ellen Chase, 440 pp. New York: The Macmillan Co. $2.75

ON A HIGH PROMONTARY, many miles from the currents of the world, sits solitary Windswept the home of the Marstons. The lonely stretch of shore and wilderness was bought by Philip Marston back in 1880 and it was here that his son completed the building of home and brought his wife and reared his children. Windswept is the story of that family with its tragedies and its happiness. But more than that—or should one say less?—it is the story of house and headland through which misty figures move not so much shaping as being shaped by a plot of land, a house, the sharp wind and the buffeting of the nearby ocean. In every page, in every word, there is felt the ever-pressing coast of Maine, its rocks and great wastes, its treeless expanses and desolate fields. In such a framework, on such a stage, move men and women.

Painting by Gravis Melville

Jacket design for "Windswept" By Mary Ellen Chase (Macmillan)

Philip Marston, the founder of Windswept, believed in the future that the immigrants were bringing to America, realizing, what his fellow-Americans of Plymouth lineage did not, that in their hands lay the growth of America. With this belief as a background he gave to his son John, two friends from Bohemia, Jan, who later came to live with him in Windswept, and Anton, bewildered by the gold-street and easy-money legends of America heard in the old country.

Windswept is a story carefully written with a beauty and delicacy that is rare. The author of Silas Crockett and This England writes with delicate artistry. It is unquestionably one of her finest works. In other times than these Windswept could be greeted as a perfect novel, a beautiful prose achievement in the portrayal of the past and present of America, for it does hint at the gifts of the immigrant to America as well as the contribution of the older stock. But Miss Chase hints more than she states explicity. One begins to suspect that the author is more than touched with timidity. Every dramatic conflict that leads to a significant comment on life is quickly cut short by that too-easy solution to all conflicts: death.

Anton was an immigrant who turned to crime as an easy way to success. With his capture came ten long years in prison. Upon his release would begin the real drama, but instead of drama comes forgetfulness and death. At the end, in a beautifully pathetic scene, his brother places a bit of earth from Bohemia within his coffin.

Dan was a poverty-stricken youth, shy and extremely sensitive, who loved the Eileen of a richer people. When the way out appeared, when the barrier of position between them could be crossed — death came.

Adrienne, orphan girl of a French convent, was picked up in the whirl of the First World War when values and understanding of life were all tossed into the maelstrom. Secretly and in solitude she tries to bear her illegitimate baby in the convent. But despite the intercession of the doctor, death comes. Again the problems of life are avoided. The baby is taken to Windswept and adopted by the Marstons. Again Windswept is the refuge. Again, "Here, away from the roar of the world and the confusion of themselves men might grow into heroic mould as in those early ages of the world . . ."

Unfortunately, the stuff that makes men and women into heroes is within themselves and not within a stretch of land that can only be an escape or refuge.

Windswept is a beautiful story, written tenderly and with feeling. Even though it is not powerful, it is warm.

TWO-WAY PASSAGE by Louis Adamic, 327 pp. $2.50. Harper & Brothers, N.Y.

PLYMOUTH ROCK and Jamestown may have given birth to these United States, but it was Ellis Island and the exodus from weary Europe to promising America that gave them bone and muscle. A nation that was predominantly Anglo-Saxon became a nation of Germans, Poles, Slovenes, Italians, Jews, Lithuanians, Russians, Ukrainians, Greeks and Finns — each contributing its share to national wealth, each adding to the store of culture. Without them America would have been nothing.

And yet, despite their accomplishments and achievements, the role of the national groups in American life has been both misunderstood and ignored. Believing in a false "Americanism" and a twisted conception of the"melting pot" many have tried to jam conformity down the throats of the immigrant, demanding that he forget his native land and become a "100% American." Born out of mistrust and misunderstanding this fear of the immigrant rises again in such times of crisis as the present and helps to divide the unity of the American people and pave the way for the advent of fascism. Gentile, Jew and Negro have been pitted against each other, nationality against nationality, all in the hope that America, divided within itself, would fall easy prey to Naziism.

In Two-Way Passage Louis Adamic copes with this problem, analyzing the effects of the war in Europe has upon Americans of various national origins. Here one sees the German American with a natural antipathy against Hitler being mistrusted by his fellow Americans. Here one sees the ranks of the Ukrainian, Lithuanian and Finnish Americans being split by Berlin-inspired propagandists who are playing on the strings of their old-country attachments.

Of the particular interest was the analysis of the method whereby Nazi agents have blackmailed Americans by threatening harm against relatives in Europe. Nazi agents have also more than a finger in the pie of several anti-Soviet "movements" which pretend to have an interest in the welfare of the old country, yet publish a thousands attacks against Hitler. Under the guise of helping the old country" they help Hitler.

Adamic's book, though sugar-coated by the inspirational school of writing, performs a valuable contribution to American unity. It points to the necessity and importance of Lithuanian, Ukrainian, Finnish, Russian, etc. organizations who see through Hitlerian propaganda and refuse

(Continued on page 4)

As We See It In Lith Circles

BY GEORGE STARKAUSKAS

There's a bitter battle raging. It's a battle for freedom; freedom of a man behind bars. His name is Earl Browder.

Earl Browder is the leader of America's Communist Party, the only party that has consistently fought Nazism.

And it is THAT Party today who is in the forefront of the fight against the Hitler menace to America.

Browder was imprisoned on a passport technicality. He used a false name; a false named such as has been used by hundreds of actors and actresses in applying for passports—a false name as noted people, bankers and politicians have utilized time and again—on passports.

Earl Browder must be freed. He must be released to take his rightfull place amongst America's people; to rally them into action, an action that will unify enmasse all anti-Nazis in support of the administrations foreign policy, and in smashing America's Fifth Column, the America First's with their Lindbergh, Hoover, Wheeler would be dictators.

For us as Lithuanian-Americans it is important to take a stand on the Browder issue. Regardless of our political belief; Communist or non Communist, the freedom of Browder means the freeing of a man who can and will rally ALL America against the menace we all hate and despise—Hitlerism.

Noted people have spoken for Browder. They have asked for his release. Lithuanians are noted people also, they too should ask for the release of a man that will fight in our interest, in the interest of all — the defeat of the Nazi menace.

Here is what some distinguished Americans have said about the Browder case:

WENDELL WILKIE

". . . if you truly believe in protection of civil liberties, you will wonder whether Browder was sentenced to four years in jail and a $2,000 fine because he made a false statement on a passport application, or because he was a Communist Party member."

ELLSWORTH HUNTINGTON, Associate Professor, Yale University

". . . I do not at all agree with Mr. Browder's ideas. Nevertheless, I think it was a great mistake and a crying shame that he was convicted for a very minor crime which many other people are known to have committed without arousing any effort on the part of the government. His conviction is a sign of weakness rather than strength in our government."

KENNETH LESLIE, Editor, Protestant Digest

". . . From where I stand the imprisonment of Mr. Browder looks like a clear case of political prosecution . . . ."

Others who have registered their protest aganst the Browder inprisonment include: ISOBEL WALKER SOULE, Journalist; HARRY F. WARD, Professor, Union Theological Seminary, DOROTHY BREWSTER, Assistant Professor, Columbia University, REV. ELIOT WHITE, Episcopal Clergyman, ELLIOT PAUL, Author, PAUL ROBESON, Actor, Radio Star. There are hundreds more of noted people too numerous to list. All ask the release of Earl Browder.

Organizations by the thousands have sent letters and telegrams to the President asking for the release of the leader against Nazism. We think that our Lithuanian organizations, individuals, ALL of us should take the same steps.

Indicative of the sentiment for the release of Earl Browder in thousands of organizations is this statement issued by Viola Childs, President of the Finnish Youth Club of Chicago. She said:

"Since America's main job is to help in defeating Hitler as President Roosevelt and 99% of the American people say, it just doesn't make sense to have a proven Anti-Hitler leader like Earl Browder in jail for a minor violation of a passport regulation. Surely his freedom would do much to help national unity and defense at a time when ALL of America must be mobilized for the efeat of the Nazi program."

We as Lithuanian-Americans also believe in "national unity and defense at a time when ALL of America must be mobilized for the defeat of the Nazi program." Let us act then. Send a card, a letter, or a telegram to the President. America's ace anti-Nazi leader must not remain in prison.

Rounder Upper Writes:

LDS MERRY GO ROUND

LDS BRANCH OFFICERS ELECTED

This week all of the branches will have elected their officers for the forthcoming year. Announcements have been made already by various correspondents of the outcome of their respective branches. May the newly elected officers fully carry on the work assigned to them for the coming year and help to bring up the standard of their branches.

CHICAGO YOUTH LEADER DRAFTED

'Tis very sad to see Julius Urbickus leave our ranks. He had been doing such a grand job among the youth of Chicago and the Midwest Area for the past several years. A sendoff party was arranged in his honor at Mr. and Mrs. Jacobs' residence. Many of his friends gathered to say farewell. Several gifts were presented to Julius by **Al Klaud,** newly elected Redwing president upon the completion of farewell words which were spoken by **Stanley Juska,** chairman of the 2nd District, and **Joseph Sacal** the youth organizer of the LDS. Words could not be found to express the graciousness which was extended to Julius by his friends. May Julius Urbikas attain leadership in all that he endeavors to undertake while serving OUR COUNTRY.

BRRRR! REDWING WINTER DANCE

Bring along your fur bennies cause it's going to be mighty cold at the "Redwings Winter Dance" which will be held this Saturday at Hollywood Inn, 2417 W. 43rd Street. As already experienced, the Redwings always assure their guests a good time. This time it will be unusually good. For full information read ESCORT'S column. Bring a pack of cigs for the draftee.

LAMDA DELTA SIGMAS TO BECOME BETTER KNOWN

There seems to be no limit for the gals of the sorority. At the last meeting, Estelle Malesh of the Sparks and Phylis Rasins of the Monarchs were present. Arrangements are underway for the sorority affair which will be sponsored February 14, 1942. Yes, it is Valentine's Day but the ladies are going to name their affair "CUPID'S NIGHT." What could be more appropriate! They would like to see as many men pack the hall as there will be young ladies. It is to be a novel affair, so please keep the date in mind. Also the sorority is busily preparing for the initiation party which will be held after the New Year. All the LDS girls who have not as yet joined the sorority are welcome to do so. The deadline will be this coming month and the charter members will initiate the incoming members with a real dignified feminine fashion. The next meeting will be held at Hollywood Inn, 2417 W. 43rd Street, 8 p.m., December 19. A Christmas party will be arranged. The girls are required to bring a gift costing 50c for the grab-bag for the above. There's going to be a cigarette campaign at the Redwings Winter Dance."

NEW YEAR'S EVE BANQUET

It's rather early to remind you to prepare for the New Year's eve party which will be held in Cicero at the Liberty Hall. Nevertheless it is good to remember that there will be an LDS affair that evening. Tickets are being rapidly snatched up by those who already known about it. Remember last year there was an overcapacity, so this year act early so that you may also join in the merrymaking. A very good and unique orchestra will furnish a round of entertainment to please everyone's style.

CAUGHT BY THE EYE AND EAR

Two of the girls, **Cel Riva** and **Helen Copinsky** of the Sparks have a high game of **203** without handicaps. According to the constitution and by-laws of the Chicago Women's Association of which the girls of the LDS league are members, they are eligible for [illegible] als.... Last year The **CWBA** gave over 300 high game medals to [illegible] bers from variuos leagues....Congratulations were extended to **[illegible] ank Jacobs** last Saturday upon the arrival of the new addition to their family. It is reported that his wife Olga and **Frankie Jr.** are doing fine while brother **Wayne** and father **Jacobčs** are beaming with pride and joy .... Although **Valeria Bernot** is still a new member of the LKM family she is going to demonstrate her musical capabilities by accompanying on the piano for the Chorus this Sunday in Rockford .... **Aldona Pavelonis** breezed in at the party Saturday with a new fur benny. Some class, gal .... And **Helen Kasro** is getting set for the Holidays with a new wardrobe .... The boys seemed to show much life and liked the song about spring .... What happened to**Vollie** and **Ed Barr?** So many were so curious to know .... **Kay Zebraitis** is keeping up to snap with the correspondence of LDS draftees ... Many more could do the same and this is highly appreciated by the boys .... **Julius Urbikas** will be dreaming of the party which was held in his honor for some time while getting adjusted to the army life .... **Jessie Shaiko** and **Lenard Krisiken** never did get to go to that movie they were all steamed up in seeing. After all, they couldn't possibly let down their loyal Redwinger .... While loading up in cars to do a bit of celebrating it took so long to say good good bye to all. But once they were on their way, wow! **Mashka** whizzed by with his wagon and it looked some one received some bear hugging. **Sully** as usual held up the works. Someone had to go and page him .... Never before had the Zig-Zag Club received such a large order of cokes, 23. They were diluted with Black Gold ... **Ed Demikis** hat was passed and thrown around the place as various disguises were demonstrated by **Ray** and **Klaud** .... **Joe Satchel** put his head through the lawn mower again. He won't have to get a hair cut for another year ... Birthdays are in order for **Tex Zebraitis** and **Jessie Shaiko** this month. Happy Birthday to you and may yau have oodles more. **Stanley Jushka, Vollie** and **Eddie Barr** went to see the football game at Comiskey Park Sunday ....

Roseland Chorus

Hi there folks! Here we are once more, putting' our beans together to invite a little gab. Well, the Roseland Aido Chorus Variety Program went over with a crash. Yessir with Skipper M. Sorkis as Master of Ceremonies, it really was a wow.

The Ratelio Chorus were the guests of the Roseland Club and started the program off with old Lith. Folk-songs that had the crowd applauding wildly for an encare. Then the **three foul balls** stepped forward and blasted out with a song, at least that is what they called it. I think they said it was singing. I am not telling on you **Mike, Paully** & **Rich,** but our opinion is that you????. Well, all was well intended.

That **Richard Misevich** popped up with his guitar and that well known theme, "Aint Got no Use for The Women". I am sure you all believe that. The last and the best part of the program was the Roseland Aido Chorus which has reformed and is headed for the top. The chorus sang very good and promise to do better all the rest of the way.

Although all was fine and dandy, and smiles and laughter reigned throughout the night, there was many a heavy heart however, for one of the finest fellows of the Roselanders has been called to the colors and has left. He is none other than **Steve (Junior) Baron.** All the fellows and close friends of Steve pitched in and presented him with a Surprise Party at the home of Mr. & Mrs A. Ylanis. The party was a complete surprise. I am sure no one will forget for a mighty long time how the party turned out. Speeches were made under the supervision of the greatest of all Master of Ceremonies, **John Razmus.** The great orator, **Chuck Pazar** can always tell a dirty joke in a speech but his mother was there so he just gave a speech. Other speakers were **Wally Murelis, Pauly K., Adolph Ylanis, Julius Baron, Mrs. Pazar, and Mr. & Mrs. Baron.** The whole crowd rose and gave a toast to Steve.

Then the farewell presents were presented. They included a beautiful engraved cigarette case from **Pauly, Wally, Chuck, Johnny** and **Pete.** Then from the rest of his friends—a beautiful military set and best of all, an Elgin wrist watch.

Well, now we all know Junior is a swell guy—even **Nora Skamrock** sez so. **Dorothy Razmus** with her feeble little voice sez she will miss him too. **Johnny Razmus** and **Rich** were bouncing around the table kissing all the cooks.

Why sure there was music! **"Babe" Balchis** was there and he can really play that Delape. Ann was there to watch the ole wolf. **Ira** was the life of the party by that piano. Boy! he sure can make them piano keys talk. **Yep, Helen "Parky" Pazar** gifted the crowd with a few well selected songs. **Millie Unnaris** seemed to have an angry gleam in her eye. I wonder why? Do you, know, Wally? **Jenny Nagela** is a pip. Boy! Are us guys lucky we know her. How about it?

Cora Spondent.

(Continued from page3)

to be stampeded by fear into pessimism and a do-nothing-because-we're-weak attitude. Adamic rightly says, in pointing to the experience of St. Paul, that the only real American is the one who understands and appreciates the contribution of his native or parents' country to these United States. Adamic accomplishes much when he points to the foreign born and their children's children and says that this is the stuff that America is made of.

Oddly enough, the "idea" that inspired the title of the book is its weakest section. "Come on, boys!" he says in effect, "let's clean things up there when it all over!" Though crudely and naively expressed, it has its points. Let us, however, finish the job of cleaning up Hitler first.

Walter Kubilius.

Lithuanian Americans Unite In Struggle Against Hitlerism For The Defense Of United States And For A Free Lithuania

BROOKLYN, N.Y.—Determined that the world's greatest threat be destroyed, over one hundred delegates representing more than 4,000 Lithuanian Americans, went on record in saying that Hitlerism must be crushed and that they will fight to the last drop of blood to crush him and in that way defend the United States and free Lithuania, was expressed at a conferencee of Lithuanian organizations held in this city last week.

The gathering which was spirited and representative of Lithuanian American sentiment throughout the contry proclaimed that: "Hitler may have terrorized all of Europe, but he won't get away with it for long." Proof of these words was the keynote of the gathering which set the pace to the effect of: "Lithuanian Americans will march shoulder to shoulder with America ALL, toward the destruction of Hitlerism!"

"They Shall Be Revenged!"

A sad note crept into the proceedings and a memorial pause of silence in tribute to two Lithuanian Americans, members of the United States Navy, Anthony Kalanta and Anthony Stankus, who were killed on the destroyer Kearny by a Nazi torpedo, was observed by the tear welling representatives present. The silent moment was an explosion of four words, "They Shall Be Revenged!" The selfsame words were utilized throughout the proceedings in relation to the Hitlerist murders of citizens in occupied Lithuania.

Murder in Lithuania

The plight of Lithuania's people under Nazi terror was brought out. Revealed was the fact that several thousands have been murdered and other thousands dragged into Germany to slave away in Nazi war industry. Shocking as it may seem, revelations brought forth to the assembled group, showed that an unrepresentative part of the Lithuanian press minimized murders committed by the Nazis and in many ways attempted to portray the Hitlerist menace as much more preferable over Russia who is America's ally.

UNITY STRESSED

Unity! Unity of all Lithuanian America was stressed at the proceedings. "America's Lithuanians will never be called Hitler lovers. They are Americans and will support the government of the United States toward the eradication of the menace to humanity—Hitlerism," such was the expression prevailing.

Out of the proceedings came full support for United States National Defense and a spirit which would rally thousands of Lithuanian Americans behind the said program.

The most important decision of the conference was the setting up of a permanent organization "The Lithuanian Committee to Defend America and Free Lithuania".

"DESTRUCTION OF HITLER"

From coast to coast anti-Nazi Lithuanian Americans are on the move. Chicago, Detroit, Cleveland, Pittsburgh, Boston; Lithuanian populated sections in every city are ganging up on the Nazi menace with the keynote being: "Lithuanian America marches shoulder to shoulder with America ALL, for the destruction of Hitlerism!"

LKM Chorus News

We really hope that you'll be there too, because we have been planning to go now for weeks. What? You want to know where? Why we thought that everyone knew that we are going to Rockford, Illinois, this Sunday. We are to meet at **Hollywood, Inn** Sunday morning at **8 o'clock.** There we will pile into the available cars and start out on our way to a really good time.

We will give most of the program, so it is absolutely necessary that each and every member be there. If any outsider wishes to go and can accomodate any extra passengers, it would be greatly appreciated if they come to Hollywood Inn early, and we will furnish the passengers. So come on everybody, lets have a large showing from Chicago.

The Rockford affair will be our last performance this year. Next year our first showing will be for The Young Lithuanians Benefit Lodge, for whom we will fill out a complete program. This will take place at the Lithuanian Auditorium on January 11, 1942.

The week following, we will again fill out a program for the Truth Lovers Benefit Lodge, which will also take place at the Lithuanian Auditorium on January 18th.

On **February 22, 1942,** we will give our Annual Party, at Hollywood Inn. Many prizes will be awarded, and a dance will follow. Don't forget to keep that day open. In the meantime we'll be seeing you at the other affairs.

Ex-Ambassador Is To Speak In Boston For Russian Relief

Russian War Relief, Inc., announced to the public of greater Boston, that former United States Ambassador to the U.S.S.R., will address a huge mass meeting at the Boston Arena on Sunday afternoon, Dec. 14, launching a drive in Massachusetts to provide relief for citizens of that war-torn nation.

Mr. Davies, who has never spoken in Boston. will appear on a program which will bring to this city nationally known stars from Hollywood and Broadway for what promises to be one of the most unusual program of entertainment ever arranged for a mass-meeting here.

One of the nations big business men, Mr. Davies has expressed himself as favoring "swift" and generous aid to the "brave men and women who are today facing the guns and bombs and famine and disease let loose by Adolf Hitler on the broad plains of their native land." The Massachusetts committee of Russian War Relief, of which the Boston Symphony conductor, Serge Koussevizky, is honorary chairman and Lithuanian committee of Massachusetts, begs all Lithuanian young people to attend this meeting.