Mūsų Šiandieninis Obalsis: Sunaikinimas Fašizmo!

VILNIS

Visokia pagelba Kovojantiem Hitlerizmą!

VOLUME XXIII, NO. 7. PENKTADIENIS, SAUSIO (JANUARY) 9, 1942 M. 3116 SOUTH HALSTED STREET, CHICAGO, ILL. TEL.: VICTORY 1455. KAINA TRYS CENTAI.

Artėja Dideli Mušiai Luzon Saloj

KASDIENĄ...

**Ko Jis Bijo?
Bene Pavėlavo?
Išduoda Savo Norus
Mažų Tautų Viltis**

Morley Richards Londono "Daily Expresse" rašo, jog Berlyno ir kitų Vokietijos didmiesčių strateginės vietos kanuolėm apstatomos.

Richards mano, Hitleris bijąs generolų sukilimo.

Veikiausia tam yra kitos priežastys.

—o—

Tas generolų "sukilimas" daugiau panašu į tuščias tulų žmonių viltis, kaip į tikrovę.

Labiau galima, kad **Hitleris jaučia žmonių nerimą, kad vokiečių kantrybė baigiasi.**

O gal jis bijo Sovietų kariuomenės atėjimo prie Berlyno vartų?

—o—

Chicago Daily News sako, kad Hitlerio "žiemos linija" gal buti išsvajota tų pačių "militarinių ekspertų", kurie laikė Hitlerio armiją nepergalima.

Dabar tatai jau yra mytas.

Bile armijai pradėjus trauktis jau sunku susilaikyti.

—o—

Rowland Wood (Chicago Daily Times) rašo, jog Suomijos vyriausybė, kuri įsikinkius Hitleriui, bene **pavėlino taikos jieškoti.** Anot jo, vargiai Cordell Hull norės ar bandys sulaikyti SSSR kariuomenę nuo davimo finams mirtiną smūgį.

Finų valdonai panorėjo taikos tik kada jau mato, jog jiems artinasi pabaiga.

—o—

Visi mes godžiai skaitome karo frontų žinias. Visi norime, kad japonai Pacifike, vokiečiai Sovietuose ir ašis Libijoj butų sumušta. Bet vien to neužtenka.

Reikia kiekvienam rupintis kaip mes galime prisidėti bent kiek prie to?

Užfrontės taipjau svarbu kaip ir frontai. O **užfrontėse jau yra civilių darbas.**

—o—

Lietuvių katalikų laikraščių "Draugo" ir "Amerikos" redaktoriai rašo, jog Lietuvai ir kitom tautom pradėjo pusti "rustesni vėjai."

Tie ponai netyčia išdavė savo norus.

Kada Hitlerio armijos laimėjo, jiems rodėsi švelnesni vėjai. Ar tai ne charakteringa?

—o—

Dar vienas neva katalikiškas, bet **tikrai fašistinis laikraštis,** "Darbininkas," kurio redakcija visai nesenai atvirai reiškė noro, kad Hitleris laimėtų, rašo, jog SSSR kariuomenė "driskiai" ir "užkrėtė vokiečius ligom," delto vokiečiam nesiseka.

Tai tiesiog stebuklai. Rusai patys neserga, neturi tų ligų, kuriomis vokiečius apkrėtė.

Tas teisinimas vokiečių nepasisekimo, kaltinimas rusų yra **Hitlerio propaganda.**

—o—

Čekų valdžios vadai Dr. Benеš ir Dr. Ripka, kaip ir lenkų —gen. Sikorskis, Stanczyk ir kiti, džiaugias SSSR laimėjimu, nes jie mato tame Europos mažesnių tautų viltį.

Kas kita su tulais lietuviais.

Ar gi tas neparodo, kad lietuvių reakciniai elementai nori Hitlerio laimėjimų.

—o—

Visi žmonės—biedni ir turtingi — kurie mato fašizmo pavojų demokratijai ir mato, kad SSSR tą pavojų naikina gėrisi jos laimėjimais.

Pas lietuvius betgi yra tokių "visuomenės veikėjų", kurie permirkę pagieža Sovietams ir nemato toliau kaip savo biznelis ar nuplikus karjerėlė, o bijodami, kad po karui gal buti kitaip, jie neriasi iš kailio jau dabar. Juos ypač baugina tas, kad karo laimėjime, fašizmo sumušime Sovietai tokią žymią rolę lošia.

Dėlei savo menkumo, dėlei dvasios skurdo jie geriau bevelija, kad laimėtų nuožmus žmonijos priešas fašizmas.

V. Andrulis.

SOVIETŲ FRONTAS APRŪPINTAS REZERVU

NAUJI REZERVAI VIRŠIJA SU DIDELIU KAUPU NUOSTOLIUS

LONDONAS, sausio 8. — Į Maskvos, į pietų ir į Leningrado frontus atvyksta didžiausi kiekiai atsarginių, pilniausia paruoštų sunkiausiems mūšiams. Maskvos fronte papildytos Raudonosios Armijos jėgos be atvangos stumia vokiečius vakarų link, artyn Smolensko ir Briansko.

Naujieji raudonarmiečių pulkai apginkluoti iš vokiečių atimtais pabūklais.

Anglų kariuomenės autoritetai tvirtina, kad Sovietų Sąjunga dar turi milžiniškas versmes žmogaus jėgos, dar daug turi atsarginių visai neliestų. Angluose visai įsitikinta, kad Raudonoji Armija yra ofensyvo pozicijose. Jų įsitikinimu, Sovietų jėgos kasdien tvirtėja, naujų rezervų paruošiama frontui kur kas daugiau, negu nuostoliai reikalauja.

Maskvos fronte Sovietų jėgos atėmė Meščov miestą, 40 mylių iki Viazmai ir 130 mylių į vakarus nuo Maskvos. Viazmos ir Briansko kryptyje naciai tiesia pasipriešinimo liniją.

Sevastopolio garnizonas pradėjo energingą puolimą ir priešą stumia žiemių link. Tuo tarpu nuo Feodosija ateinanti raudonarmiečių kolumna užeina besitraukiantiems naciams už akių. Antra kolumna—ateinanti nuo Jevpatorija smogia besitraukiantiems iš šono. Krymo fronte Sovietų jėgos kasdien nustumia vokiečius nuo trijų iki penkių mylių.

Centraliniame fronte Sovietų jėgos įvarė kylius į vokiečių liniją, vietomis iškertant net iki penkių mylių gilumo švarplas.

Iš Stockholmo pranešta, kad į finų frontą Sovietai traukia dideles jėgas ir be paliovos stumia nacių talkininkus laukan iš Sovietų teritorijos. Finų aukšta karo vadovybė pripažysta, kad raudonarmiečiai eina pirmyn.

JAPONAI PRARADO 5 LAIVUS IR 81 LĖKTUVĄ

BERLYNAS. — Japonų imperatoriaus šaltiniai prisipažysta, kad imant Hongkongą japonai prarado 5 laivus ir 81 lėktuvą. Pranešimas nepasako ar tie laivai buvo prekybiniai ar karo.

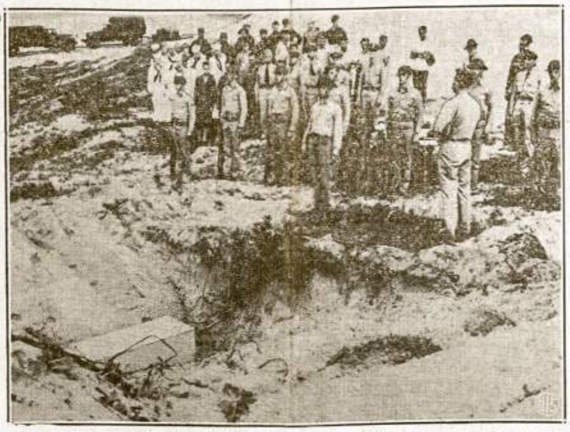

Amerikos kareiviai laidoja japonietį leitenantą, kuris su lėktuvu buvo nušautas japonam puolant Pearl Harbor, Hawaii salose.

Serbų Partizanai Atnaujino Mušius Su Okupantais

BERNE, šveicarija. — Nacių kontroliuojamas Belgrado radijas skelbia, kad serbai partizanai atnaujino mušius keliose vietose. Vienam susirėmime esą 17 partizanų užmušta ir 15 paimta į nelaisvę. Kitam susirėmime 110 užmušta ir paimta į nelaisvę. Okupantų nuostolių radijas nepaskelbė.

Hitleris Apiplėšė Generolo Franco Liuosnorių Diviziją

NEW YORKAS, saus. 8.—Ispanijos vyriausybė siuntė Hitlerio valdžiai liuosnorių diviziją, kurią, Hitleriui prašant, gen. Franco buvo nusiuntęs į rytų frontą.

Divizijos užlaikymui gen. Franco deponavo Berlyno banke 5,000,000 pesetų ir siuntė 10,000 tonų kviečių. Pinigus ir kviečius Hitleris sunaudojo vokiečių reikalams, o ispanus paliko rustam likimui.

LAISVIEJI FRANCUZAI TURI 100,000 KAREIVIŲ

NEW YORKAS. — Esą tikra, kad laisvieji francuzai savo žinioj turi 100,000 gerai ginkluotų kareivių, 40 karo laivų ir 105 prekybinius laivus. Kolonijų laisvieji francuzai valdo daugiau, negu Vichy vyriausybė.

Leningrado Fronte Raudonarmiečiai Nukovė Daug Vokiečių

KUIBIŠEVAS, sausio 8.—Leningrado fronte, Volkovo upės sektoriuje, Sovietų jėgos nudėjo tūkstančius vokiečių kareivių, įsupusių Leningradą. Pasekmėj to, nuo priešo apvalyta 15 mlių pločio teritorija tarpe Volkovo ir Leningrado.

Iš priežasties, pralaimėjimų rytų fronte bręsta nerimas Vokietijoje. Labai stinga geležinkeliams judamų daiktų, lavintų darbininkų ir žaliavos. Į nelaisvę patekę vokiečiai kiekvienas pasako, kad su maistu nepaprastai bloga, o ir influenza jau pradeda gventojus kamuot.

Rumunijos Karolis Sakosi Neatsisakęs Nuo Karaliavimo

MEKSIKOS MIESTAS, saus. 8.—Ištrėmime esąs Rumunijos karalius Karolis vakar paskelbė pareiškimą, kad nesąs atsisakęs Rumunijos sosto ir, kad imasi vadovauti judėjimą išlaisvinimui Rumunijos. Karolis sako, eisiąs išvien su talkininkais.

Pareiškime Karolis tvirtina, kad jo sunus Mikas, kurį okupantai vadina Rumunijos karaliumi, yra vien tik vokiškų banditų belaisviu. Marš. Ion Antonescu charakterizuoja išdaviku ir Adolfo Hitlerio liokajumi.

Po 1,500 Kas Mėnesis Miršta Lenkų Koncentracijose

LONDONAS, saus. 8. — Oswiecim koncentracijos stovykloj, netoliese Krakovos, kas mėnesis numiršta po 1,500 kalinių, sako lenkų vyriausybės ištrėmime šaltiniai.

Anot tų šaltinių, Oswiecim stovykloj didžiumoj kalinami "aukštesnės klesos lenkai ir žydai."

Panaikino Karo Produkcijos Tvarkymo Bendrą Komitetą

WASHINGTONAS, saus. 8.—Keletą dienų gyvavęs darbininkų ir darbdavių komitetas tvarkymui karinės gamybos vakar baigė pareigas, o jo vietą užėmė mažesnis komitetas ir tik su patarimo teisėmis.

Naujasis komitetas susidės iš trijų atstovų nuo kompanijų ir trijų nuo unijų ir turės tik patariamą balsą.

Pirmasis komitetas, kurį sudarė penki atstovai kompanijų ir penki unijų, turėjo sprendžiamą galią. Kompanijos pikčiausia pasipriešino darbininkų atstovybei ir kaip matyt, atsisakė išvien veikti. Delto ir komitetas panaikinta.

SOVIETŲ SĄJUNGA DUOS TURKIJAI DAUG ALIEJAUS

NEW YORKAS. — Francuzijos radijo pranešimu, tarpe Turkijos, Anglijos ir Sovietų Sąjungos susitarta aliejaus klausimu. Turkijai Sovietų Sąjunga duos aliejaus, už kurį Anglija atlygins Sovietų Sąjungai karine medžiaga.

UŽDRAUDĖ PER RADIJĄ DAINUOT VOKIŠKAI IR ITALIŠKAI

MEKSIKOS MIESTAS. — Vidaus reikalų ministeris paskelbė patvarkymą, kad nuo dabar iki kitam pranešimui niekur Meksikoje neleista per radijas dainuoti vokiečių ir italų dainas.

SPĖLIOJA AR VOKIEČIAI BEGALĖS PRADĖT ŽYGIUS PRIEŠ ANGLIJĄ

LONDONAS, sausio 8.—Vyriausybės ir kariuomenės rateliuose spėliojama apie vokiečių būsimus karinius judėjimus. Daugiau optimizmo turį pareigūnai linkę tvirtinti, kad Hitleris susirūpinęs vien tik Sovietų frontu ir pasiruošimu atnaujint ofensyvą pavasarį. Šių optimistų nuomonė, jeigu naciai mėgins rytų fronte ofensyvą pavasarį, tai reikš jiem saužudystę.

Šitie patys pareigūnai nurodo, kad Sovietų aviacija jau pralenkė vokiečių aviacijos jėgas. Bet kiti pareigūnai, kurie sakosi taipgi remiasi patikrintais daviniais, linkę manyti, kad vokiečiai telkia galingas aviacijos jėgas Italijos pietuose, Bulgarijoj ir Graikijoj. Tai esą nacių pasiruošimas visomis jėgomis pulti Afrikos šiaurę ir vidurinius rytus.

Už tai esą taip nuožmiai pastaruoju laiku vokiečiai puola Maltą, anglų bazę Viduržemio jūros centre.

JAPONAI TELKIA STIPRIAS JĖGAS SUTRIUŠKINIMUI AMERIKOS JĖGŲ; AMERIKIEČIAI PASIRUOŠĘ

WASHINGTONAS, saus. 8.—Karo departamentas praneša, kad Filipinų gynėjai visiškai pasiruošę dideliam japonų užpuolimui, kuriuo įsiveržėliai tikisi sutriuškinti gen. MacArthur komanduojamas jėgas.

Gen. MacArthur praneša, kad Amerikos ir Filipinų kareivių moralė aukšta ir pasiryžimas tvirtas. Generolas dadėjo, kad jo kariuomenė "tęs pasipriešinimą drąsiai ir sugabiai."

Karo departamentas sako, mušiai ėjo Luzon saloje per visą laiką, bet pastaruoju laiku mušiuose nesimatė japonų smingamųjų lėktuvų ir nebuvo iš lėktuvų kulkosvaidžiais apšaudymų. Tas gi rodė, kad japonai rengiasi prie sprendžiamų mušių Luzon saloje.

Karo departamento komunikatas sako:

"Filipinų teatras — pranėšta, kad smulkųs susirėmimai eina visame fronte. Šios operacijos veikiausia yra pasiruošimai dideliam puolimui. Sustiprinimą priešas traukia į frontą nuolat ir iš visko numanu, kad ofensyvas bus atnaujintas.

"Gen. MacArthur pranešimu, musų kariuomenės moralė aukšta ir galima pasitikėti, kad pasipriešinimas bus tęsiamas drąsiai ir sugabiai.

"Iš kitų frontų nebėra kas pranešti."

Kitu atvėju gen. MacArthur pranešė, kad japonų nuostoliai neapsakomai dideli. Iš japonų pranešimų ir spaudos aprašymų pasidarė numanu, kad Tokio susirupinus kur yra Amerikos laivynas ir ką jisai šiuo tarpu veikia.

Norėdami susirupinimą patenkinti, japonai pradėjo spaudoje ir per radijas skelbti pramanytus pranešimus. Japonams tame padeda vokiečiai. Ir vieni ir kiti ėmė pusti prasimanymą, buk Pacifiko vakaruose Japonijos laivynas puola Amerikos laivyną. Vokiečiai net dadeda, kad vieną Amerikos kovos laivą japonai nuskandinę.

Vėliausi Pranešimai

WASHINGTONAS, saus. 8.—Laivynas praneša, kad japonai puldami Wake salą prarado septynis karo laivus—kruizerį, 4 naikintuvus, submariną ir kanuolinį laivelį. Kitais atvėjais Amerikos submarinai nuskandino japonų tankerį ir tris prekybinius laivus, 30,000 tonų bendro didumo.

LONDONAS, saus. 8.—Libijos fronte, viso, anglai paėmė į nelaisvę 20,000 fašistų kareivių. Tame skaičiuje 5,500 vokiečių.

WASHINGTONAS, saus. 8.—Prezidentas Rooseveltas patarė senatui įvesti aštrią kainų kontrolę ir kontroliavimą pavesti į rankas vieno atsakomingo žmogaus.

WASHINGTONAS, saus. 8.—Iš visko numanu, kad kongresas praves dienos šviesos taupymo įstatymą. Taupymas dienos šviesos vyktų per ištisą metą.

WASHINGTONAS, saus. 8.—Šešiasdešimts nuošimčių visų degtinės varyklų gavo vyriausybės įsakymą nuo 15-tos sausio pradėti gaminti industrinį alkoholį, reikalingą gaminimui parako.

KUIBIŠEVAS, saus. 8.—Raudonoji Armija einanti Smolensko link, jau nuėjo pusę kelio. Vokiečiai traukia į frontą daugiau kareivių.

Septynis Filipinų Miestus Japonai Visiškai Sunaikino

WASHINGTONAS, saus. 8.—Gen. MacArthur pranešimu, nuo pradžios Filipinų užpuolimo Luzon saloje japonai visiškai sugriovė 7 miestus. Be jokios atodairos ir atkartotinai japonų aviacija bombardavo tuos miestus iki jų veik visai neliko. Daug žmonių užmušta ir daug sužeista. Miestuose buvę istoriniai trobėsiai sunaikinti.

WASHINGTONAS. — Generalis prokuroras Biddle sako, kad vyriausybė aptaria klausimą ar nereikėtų išnaujo suregistruoti nepiliečius vokiečius, italus ir japonus. Vyriausybė skaito juos nepiliečiais iš neprietelingų valstybių. Jų yra 1,100,000.

Steinhardt Paskirtas Naujuoju USA Ambasadorium Turkijai

WASHINGTONAS, saus. 8.—Prez. Rooseveltas paskyrė Laurence A. Steinhardtą naujuoju Jungtinių Valstijų ambasadoriumi Turkijai. Į Steinhardto vietą, kaip ambasadorių Sovietų Sąjungai, veikiausiai skirs maj. gen. James H. Burns.

Diplomatiniuose rateliuose skaitoma Steinhardto siuntimą į Turkiją nepaprastai svarbiu politiniu veiksniu. Tai esą stiprios Amerikos pastangos laikyti Turkiją neutrališka.

VOKIEČIAI NESPĖJA ATPILDYT AVIACIJOS NUOSTOLIŲ

NEW YORKAS.—Anglų brodkestinimo korporacija apskaito, kad rytų fronte naciai prarado virš 6,000 lėktuvų. Korporacija tvirtina, kad pastaruoju laiku nacių aviacijos fabrikai neįstengia atpildyti nuostolių ir nieko nepagamina rezervui.

NEW YORKAS. — Vichy radijo žiniomis, okupantai Paryžiuje nužudė penkis francuzus, apkaltintus "vedimu komunistinės propogandos."

"VILNIS"
(THE SURGE)
LITHUANIAN PEOPLE'S DAILY
Published daily except Sunday, and on every Thursday together with the regular edition is included an English Section, by the Workers Publishing Association, Inc. Subscription rates in United States, Canada and South America one year $6.00, six months $3.25. Chicago $8.00, six months 4.25, foreign countries $8.00, six months 4.50. Subscription rates for the Thursday edition, including the English Section, in Chicago 1 year $2.50, ½ year $1.50, outside of Chicago, 1 year $2.00, ½ year $1.25.

Advertising rates on application
3116 South Halsted Street, Chicago, Ill.
PHONE, VICTORY 1455

Entered as second class matter September 28, 1926, at Post Office at Chicago, Illinois, under the Act of March 3, 1879.

Sužvėrėjo

Bestiališkos civilių žmonių skerdynės Filipinuose parodo visišką japoniškų gaujų išgvėrimą. Filipinuose mes matom tą patį samurajų sužvėrėjimą, kokį demonstravo naciai Sovietų Sąjungoje. Masinis skerdimas civilių žmonių tai jų kasdieninė praktika.

Net valstybės sekretorius Cordell Hull, kuris paprastai nevartoja stiprių žodžių, vadina juos laukiniais gyvuliais.

Pereitą nedėldienį Philipinuose jie bombardavo tokias vietas, kaip San Fernando, Tarlac, Santa Rosa, Baler ir Calamba, kurios **neturi jokios militarinės reikšmės. Tai atviri miestai, neapsaugoti jokiom fortifikacijom.**

Japonų bomberiai taip cieliavosi, kad iššaudyti kuo daugiausia žmonių, susirinkusių bažnyčiose. Aršiausios jų atakos paprastai įvyksta nedėldieniais.

Šiomis skerdynėmis jie tikisi pasėti paniką civiliuose gyventojuose.

Amerikos žmonėms, gyvenantiems Maniloje, jie taiko tokį režimą, kokį Hitleris įvedė žydams. Jie izoliuoti, jiems nevalia pasirodyti net gatvėse.

Šis pasibaisėtinas nuožmumas pasireiškia visur, kur tik ašies galvariezai įkelia savo koją—ar tai bus Sovietų Sąjunga, ar Francuzija, ar Norvegija, ar bile kuri kita šalis.

V. Molotovo paskelbti daviniai apie tų rakalių darbus užimtose Sovietų teritorijose šiurpu sukrato kiekvieną žmogų. Vien tik Kijeve jie išskerdė 52,000 žmonių. Panašios skerdynės įvyko Dniepropetrovske, Odesoj, Lvove, Kerčiuje ir kitur. Tik trylikoje miestų jie iššudė apie 100,000 civilių gyventojų. Tai tik dalis tos kruvinos statistikos.

Fašizmo hydra nepasotinama. **"Mes niekuomet neužmiršime, mes niekuomet neatleisime"—pareiškė Molotovas.**

Sužvėrėję fašistai turės atsakyti už savo rakališkus darbus. Jie atsakys už tai savo galvomis.

Amerika atsilygins jiems su kaupu už kruvinas skerdynes Filipinuose. Sovietų Sąjunga atsilygins jiems su kaupu už Kijevą, Odesą ir Charkovą. Atsilygins jiems francuzai, kinai, jugoslavai, lietuviai ir lenkai.

Viereck ir Kompanija

Vakar Washingtone prasidėjo svarbi byla, kurioj centralinė figura bus George Hill, kongresmano Hamiltono Fish sekretorius. Ta byla mes geroką žiupsnį šviesos ant tamsių užkampių hitlerinės propagandos.

Tačiaus George'o Hill byla bus tik repeticija dar svarbesniai bylai, kurios centre stovės George Sylvester Viereck, vienas iš žymiausių Hitlerio agentų Amerikoje. Jo byla prasidės 12 d. sausio. Viereck turėjo arimų ryšių su tulais kongreso nariais, kurie vadovavo izoliacininkams.

Be to, atsakomybėn traukiama ir Laura Ingalls, labai intartina asmenybė, kurios rolę hitlerinėj propagandoj turės išaiškinti teismas.

Amerikos visuomenė gyvai užinteresuota, kad hitlerinė propaganda Amerikoje butų išrauta su šaknimis ir kad butų nubausti tie asmenys, kurių prasikaltimas bus įrodyta teisme. Tos propagandos agenturos yra šunvotė ant sveiko Amerikos kuno.

Tuli apyseriai ir pro-hitlerininkai dabar nutilo. Bet tas nereiškia, kad visi jie atsisakė kąsti valdžią iš pasalų. Jie nusidažė neva patriotiškai, bet jie tik laukia naujų progų.

Apie juos galima pasakyti, kad jie, kaip ta lapė, kuri maino savo kailį, bet klastos nemaino.

Žingsnis Pirmyn, Žingsnis Atgal

Automobilių industriją tvarkyti ir juo greičiausia ją perkelti ant karinės gamybos rėlių, buvo sudarytas direktoriatas, susidedąs iš 10 narių, penki nuo kompanijų ir penki nuo unijos. Šis direktoriatas turėjo darbuotis OPM priežiuroje.

Tai buvo žingsnis pirmyn, tai buvo atsisakymas nuo tos teorijos, kad karinės industrijos vedime darbininkai neprivalo turėti balso. Darbininkams buvo pažadėtas lygus balsas.

Tas labai nepatiko auto industrijos bosams. C. E. Wilson, General Motors prezidentas, išsigandęs, kad organizuotas darbas turės lygų balsą su industrialistais, prabilo apie "socializmo pavojų" ir apie paneigimą amerikinės sistemos biznio srity. Jam pasidarė baisu, kad organizuotas darbas pasikėsins ant privatinės nuosavybės teisių ir manadžerių prerogatyvų.

Pasekmėje tų protestų iš auto industrijos bosų, OPM (Office of Production Management) padarė jiems nusileidimų ir direktoriatas iš 10 asmenų panaikintas. Vieton jo įsteigtas komitetas, kuris galės duoti tik patarimus.

Kad Wm. Knudsen, OPM direktorius, pritarė auto industrijos valdonams, yra visai naturalu, nes jis su jais visą laiką buvo tampriausiai susijęs.

Žinoma, tai tik išmislas, buk darbo unijos nori socializuoti auto industriją. Darbo unijos nori, kad ta industrija ant viso šimto nuošimčių įsikinkytų karo reikmenų gamybon. Yra tiek ir tiek įrodymų, kad auto korporacijos nesugebėjo ar nenorėjo pertvarkyti tą industriją naujais pamatais, kad ji juo daugiausia duotų karo laimėjimui. Korporacijos vadavosi paprasto biznio sumetimais, kur vyrauja utis motyvas yra pelnas. Bet dabar juk ne toki laikai. Korporacijos priešinosi net Reutherio planui, kuris numatė griežtą auto industrijos reorganizaciją.

Juo daugiau balso turės organizuotas darbas karo įmonių vedime ir planavime, taip pat ir valdžios organizmuose, tuo skubesniu tempu bus galima įvykinti prezidento Roosevelto programas—kuo daugiausiai tankų, kuo daugiausia lėktuvų.

Airija

Ligi šiol Vokietijos nacių agentai visiškai laisvai skleidė savo nuodingą propagandą Airijoje. Jų vardai buvo žinoma, žinoma buvo kiek pinigų jie išleidžia. Žinoma buvo kokius laikraščius jie paperka.

Bet De Valeros valdžia į tą propagandą per pirštus žiurėjo. Tik pastaruoju laiku keli žymesni agentai paimti už pakarpos.

Ar leis Airijos valdžia Amerikai įsikurti karinių bazių jos teritorijoje?

Jei neleis, tai Amerikai teks kitaip prakalbėti. Viskas rado, kad De Valera nenori dėtis prie demokratijų. Jis vaduojasi senoviniais keršto sumetimais.

Tokia politika tik Vokietijai naudinga.

Buvęs Meksikos prezidentas Cardenas paskirtas armijos ir laivyno vadu Meksikos Pacifiko srity. Pravedęs nuoseklią inspekciją Pacifiko pakraščio, jisai pareiškė, kad ten nėra slaptų bazių, kurias kontroliuotų japonai ar naciai. Tose strategiškose vietose Meksikos valdžia nutarė sustiprinti apsigynimo pozicijas, kas butinai reikalinga.

Meksikos prezidentas Camacho pasakė prakalbą, kviesdamas savo tautiečius buti ištikimais demokratijos idealams.

Meksika plečia savo aerodromų sistemą, budavoja naujus vieškelius, stiprina savo laivyną. Ji taip pat didina žibalo produkciją.

Meksika lojaliai visame kame kooperuoja su Dėde Samu.

APŽVALGA

MAŽESNIŲ TAUTŲ SAUGUMAS EUROPOJE.

Dr. Hubert Ripka, Valstybės Ministeris Čekoslovakijos valdžios ištrėmime, arba provizionalės valdžios, rašo Čekoslovakų buletine, jog mažesnių Europos tautų saugumas, **jų gyvybės užtikrinimas priklauso nuo jų gerų santikių su Sovietų Sąjunga.**

Dr. Ripka sako:

"Kenerolui Sikorskiui, didžiausios istorinės svarbos žygiu, pavyko padaryti sutartis Lenkijos su Sovietų Sąjunga, kas suteikė naują galimybių tobulinti draugingus abiejų šalių santikius."

Tas žygis, sako Ripka, svarbus ir Čekoslovakijai:

"Tatai dar labiau suartino santikius Čekoslovakijos ir Lenkijos, ypatingai kas liečia jų ryšius su Sovietų Sąjunga."

Čekoslovakija, sako Dr. Ripka, visuomet laikėsi to, kad jos ir kitų arti esančių šalių santikiai su Sovietų Sąjunga turėtų būti geri, ir—

"Čekoslovakija ir Lenkija, o taipgi ir Vakarų valstybės turėtų kooperuoti su Sovietų Rusija, nes tik taip galima atmušti Vokietijos ekspansijos užmačios."

Generolo Sikorskio supratimas, kad Lenkijai tas svarbu prisideda prie geresnių santikių ir Lenkijos su Čekoslovakija.

Įdomu, kad lenkų ir čekų statesmanai supranta tai ir stengiasi susitarti su Sovietų Sąjunga, tai lietuviai, kurie turi pretenzijų Lietuvą atstovauti, elgiasi kaip tik priešingai—**viską daro prieš SSSR.**

Taip darydami, aišku, jie kenkia gavimui Lietuvai tokios nepriklausomybės, kokią Lietuva pirmiau turėjo.

Delko jie taip daro?

Jie nori pasitarnauti Hitleriui. Jie matomai jau įsitikino, kad bile nepriklausoma Lietuva jiems nebus gera, nes jie negalės valdyti, tik Hitlerio "globojama" Lietuva jiems patiktų.

OŽIO UŽSISPYRIMAS, AR HITLERIUI TALKA?

Visi laikraščiai deda žinių iš Maskvos, Kuibiševo, iš Londono apie Sovietų kariuomenės laimėjimus, vokiečių vijimą atgal visu Sovietų frontu, tik "Naujienos" nededa tų žinių. Vieton jų tebededa nacių agentų melus apie "bolševikų terorą," šaudymus Lietuvoje.

Kam tas daroma?

Visiems žinoma, kad p. Grigaitis yra ožiško užsispyrimo. Jis geriau velytų ligą prisiimti, kaip prisipažinti suklydusiu, o jis juk tiek daug rašė apie Sovietų Sąjungos silpnumą, nudriskimą.

Bet čia bus jau daugiau kaip ožiškas užsispyrimas.

"Naujienos" ir dabar deda Hitlerio agentų propagandą.

Kam gi nežinoma, kad tie "šaudymai" Lietuvoje buvo melas, kad tie **"specialiai" "Naujienoms"** siunčiami **raštai buvo Hitlerio agento tiksli nacių propaganda.**

Ir tas ožys redaktorius juk neaklas ir mato, kad jo "sušaudyta" Salomėja Neris gyvena Sovietų Sąjungoj. Ji pati apie tai praneša.

Kiti sušaudyti atgijo.

Jis taipgi nėra taip spangas, kad nesuprastų, kad tie šaudymai yra Hitlerio agentų fabrikuoti tikslu, kad niekinti Sovietų Sąjungą, kuri tiek smogė Hitlerio armijai, kad prasideda jos smukimas.

Ir kada akivaizdoj viso to vistiek dedama ta pati nacių propaganda, tai bus ne užsispyrimas, bet **talkininkavimas Hitleriui.**

Žmogus galėtų vieną kitą sykį suklupti, net ir kelis sykius suklysti, bet kada kasdien per daugiau pusę metų dedama tas pats biaurus jovalas, tie patys melai, sufabrikuoti Berlyne, Herr Goebbelso propagandos mašinos, tai jau ne klaida. Tai tikslus skleidimas nacių propagandos.

Ką "Naujienos" už tai gauna, kokios naudos iš to turi, nežinome. Bet kad jos talkininkauja Hitleriui dedant nacių sufabrikuotus melus prieš Sovietų Sąjungą, tai neužginčijamas faktas. Užtenka paskaityti vieną jų **"laišku per Lisaboną,"** kad įmatyti nacių propagandą.

BEAVERBROOK KARTAIS GALI BŪT PASKIRTAS Į TIEKIMO BORDĄ

LONDONAS. — Esą patartu suorganizuoti talkininkų tiekimo vyriausią tarybą, kuri veiktų Washingtone ir kurios pirmininku butų lordas Beaverbrook, o jo asistentu Harry Hopkins. Į tarybą butų kviečiama prisidėti Sovietų Sąjunga, Kinija ir Holandija.

ANGLŲ AVIACIJA BOMBARDAVO NEAPOLĮ IR TRIPOLĮ

KAIRO. — Anglų lėktuvų skadronai energingai puolė italų pozicijas abiejuose Viduržemio juros šonuose. Ytin smarkiai apdaužė Neapolį Italijoj ir Tripolį Libijoj.

Dar Vis Birbina

"Naujienos" ir abelnai pronaciška spauda vis dar birbina apie "išgrustus Sibiran lietuvius". Mat iš dalies tas gelbsti jiem nukreipti skaitytojų domę kas vien jų raštus teskaito, nuo Hitlerio nacių daromų baisybių ir neapskaičiuojamų žalų Lietuvoj ir kituose nacių pavergtuose kraštuose . O dar ir delto, kad lietuviai nežinotų apie nacių išgrustus lietuvius Vokietijos gilumon.

Man rodos, kad birbinimas apie išvežimą Rusijon lietuvių, įgriso ir jų pakalikams smetonaciams. Abelnai tas birbinimo tonas apie "sąrašus išvežtųjų" tiek nusibodo, kad virto nuolatiniu varlių kurkimu pavasarį.

Net ir pat pradžioj, žinia apie išvežimą lietuvių Rusijon, didžiumoj lietuvių kėlė džiaugsmo, o ne pykčio jausmą. Kokiais sumetimais nebutų išvežti, išvežtieji laimingesni už palikuonis karo sukury. Visi pažangieji lietuviai išvežimą lietuvių iš karo fronto skaito žmoniškumo žygiu.

Palikt karo ugny žmones, kuriuos galima išgabent saugesnėn vieton, tiek išmintinga, kiek gaisrui kilus pačiam išbėgt, o kitus palikt miegančius te sau spirga.

Suprantama, kad pabėgėlių ir saugion vieton niekas nelaukia; niekas niekur su šeima ar kad ir vienas nuvykęs neranda sau tuščios patogios kaip namie vietos. Pradžia kiekvienam sunki, o dar tarp svetimų ir kitataučių; bet jų likimą palyginus su karo ugny likusiais —rojus prieš pragarą! Tikiu sulauksime, kai karas pasibaigs, išgirsime pasakojimus, dejones dabar likusių po naciais ir "džiugas" ką smetonininkai vadina laime. Pavergtom tautom Hitlerio letena kieta.

Ikį šiol po naciais kliuvę negali niekam nė pasiskųsti nė pasiguosti; jie žino, kad gyvi, ir kas geresnio užauga, ar pagamina, naciai pasiima kaipo savo, jie tik gyvi vergai. Vargt, dirbt, o nedateklių ir alkį kęst—likusių Lietuvoj "laimė," priedas — pasipriešinusius sušaudoma.

Po naciais kenčia keleriopai daugiau, negu senovėj vergai, kuriuos valdovai pirko ir pardavojo kaipo daiktus, o ne žmones; plakė ir užmušinėjo, o už tai prieš nieką neatsakė. Taip dabar naciai elgiasi su pasigrobtų kraštų žmonėmis. Priedu naciai užkrėtė dėmėtąja šiltine, kuri skina aukas kaip dalgis žolę.

Likusųjų Lietuvoj žmonių vargo ir baisybių galas dar nepramatomas; tačiau žinoma, kai rusai gins nacius lauk iš Lietuvos, naciai grobs, plėš ką galės pasigrobti, o ko negalės pasigrobti, naikins, degins. Likusius pajiegesnius žmones varys į Vokietiją, kas priešinsis—iššaudys. Toks galas laukia Lietuvoj likusius gyventojus. Kai nacius iš Lietuvos išvys, lietuviai patys iš Rusijos gryš ir, gal but, bus vienatiniai busimos po karinės Lietuvos kurėjai.

Taigi, fašistų birbinimas apie Rusijoj išveztus lietuvius, ne nuoširdus griaudinimas lietuvių, o tikslus noras pridengti nacių daromas baisenybes užimtose šalyse.

Aš noriu dar sykį paraginti blaivai galvojančius ir demokratiškai nusiteikusius pažangiečius: rinkti ir pasilaikyti visus fašistų laikraščiuose tilpstančius raštus apie išvežimą Rusijon lietuvių su pastabom (komentarais), visus raštus, giriančius nacius. Trumpoj ateity fašistai tai darę ne tik nutils, o bandys užsigint buvę nacių šalininkais. Už tai tokie pasilaikomi raštai liks svarbus davadai, dokumentai.

Lygišis.

VICHY. — Tarpe Paryžiaus ir Troyes, okupuotoj Francuzijoj, atrasta sudaužytas kunas Yves Perringaux, vidaus reikalų ministerijos vyriausio sekretoriaus.

Štai keli vaizdai kas atsitinka, kada jūrų banditai užpuola sužeistuosius bevežantį laivą. Paveikslai nutraukti kiek laiko atgal Atlantike, kada Hitlerio razbainikai užpuolė ir susprogdino anglų laivą, begabenantį sužeistus kareivius namo iš karo fronto. Sulyg tarptautinėm taisyklėm, kariaujančios valstybės neprivalo užpuldinėti laivus su sužeistais, kada jie plaukia po Raudonojo Kryžiaus vėliava. Naciams betgi taisyklės dar nerašytos.

DETROITO ŽINIOS

Į Detroito Vilniečius

Iš visako matosi, kad mes šiemet laimēsime pirmą vietą "Vilnies" vajuje. Tai labai svarbu ir didelē garbē mūsų vajininkams.

Mes jau praējome 5,000 punktų, kuomet Clevelandas vos prasimušē per 2,000 punktų.

Bet vien džiaugsmu nepasitenkinkime.

Pradžioje "Vilnies" vajaus mes ir finansais gerai pasirodēm.

MES BUVOME UŽSIDĒJĘ DETROITE SUKELTI $500.00.

Kas atsitiko su tuo planu? Padarius gerą pradžią nutilta ir dabar jau negirdēti.

Yra labai blogas įprotis, kartais net žalingas, iškelti obalsius, paskelbti planus, bet nevykdyti jų. Kas taip darē įpranta vien gerus obalsius skelbti, vien planus daryti, o vykdyti jų nepaiso.

Mes nebūkime tokiais.

Vajus jau baigsis 15 sausio. Per šias keliolika dienų visi subruskime. Padēkime mūsų vajininkams.

Ir vajui pasibaigus, nebaigkime finansinio vajaus. Mes turime išpildyti pažadētą $500. Nežinau kiek surinkta, tai galētų paskelbti "Vilnies" administracija. O mes savo planą praveskime 100%.

Visi Detroito vilniečiai, dar sykį raginu, iki sausio 15 visą liuosesnį laiką pašvęskime "Vilnies" vajui, gavimui naujų skaitytojų.

Rūpinkimēs taipgi ir finansine parama, ypač stengkimēs išpildyti savo pažadą.

VAJININKAS.

Fosteris Kalbēs

Sausio 18 Detroite kalbēs William Z. Foster, pagarsējęs darbininkų judējime kalbētojas ir organizatorius, dabar pirmininkas Amerikos Komunistų Partijos.

Prie Fosterio kalbēs taipgi Patrick Toohey, vietinis, ir Arnold Johnson, iš Clevelando. Mitingas bus paminējimui Lenino darbų, įvyks Mirror Ballroom, 2940 Woodward Ave.

Mitinge bus aiškinama svarba padidinimo gamybos, kad laimētume karą.

Pasižymēkite sausio 18 d., 2 valandą po pietų. K.

Organizuoja "Baltakalnierius"

Automobilių darbininkų unija stengiasi suorganizuoti 200,000 raštinių darbininkų, arba "baltakalnierių", kurie dirba prie auto įmonių.

Jau padaryta gera pradžia. Chryslerio kompanijos ofisų darbininkai Marysville, Mich., jau nubalsavo stoti į UAW uniją.

Apie 400 Chrysler-Kercheval ofisų darbininkų stojo unijon.

Organizavimo darbas vedamas ir kitur.

Ofisų darbininkams irgi reikia unijos. Stoję sykiu su šapų darbininkais ir abelnai auto industrijoj dirbančiais, ofisų darbininkai butų galingi ir savo būklę lengvai pagerintų. Kl.

Svarbu LLD 188 Kuopos Nariams

Sausio 11 dieną įvyks šios kuopos susirinkimas, Latožų svetainēj, 1035 Caniff Ave., Detroit, Mich. Pradžia 10 val. ryte.

Visi kuopos nariai dalyvaukite, turime daug svarbių reikalų.

Reikia aptarti susirinkimų diena, nes rodos bus permainos darbo valandose, tai ir susirinkimai reikia pritaikyti. Gal kai kuriems bus sekmadieniai neparanku.

Taipgi kalbēsime apie bendro fronto reikalus.

Kai kurie dar mokestis neužmokēję, tai būtinai pasimokēkite.

Kviečiu visus narius dalyvauti susirinkime.

LLD 188 kp.
Organizatorius.

Dideli Užsakymai Auto Industrijoj

Laivyno ir armijos autoritetai davē automobilių įmonēms užsakymą už $5,000,000,000 (penkis bilionus dolerių). Viso ta industrija turēs apie devynių bilionų užsakymus, tai bus apie tris sykius daugiau negu visų automobilių ir trokų užsakymai 1940 metais.

Automobilių industrijoj delto turētų būti darbo.

Įmonių savininkai sako priimą ir vykdą valdžios planą, bet UAW unija Wisconsine kreipēsi į prezidentą Rooseveltą, kad valdžia imtų savo kontrolēn įmones, nes fabrikantai, sako unijos viršininkai, tebetęsia "sēdējimo streiką," savo pažadų nevykdo ir nori vien pelnytis.

Autom. industrijai jau įsakyta paliauti civilę gamybą ir dirbti juo greičiau karo reikmenis.

Kaip prez. Rooseveltas savo kalboj nurodē, norima milžiniškai padidinti orlaivių ir tankų gamybą, taipgi ir laivų.

LIET. DARB. SUSIVIEN. PASTOGĒJ

Vietinē LDS 21 kp. 1941 metais gerai atsižymējo. Ir narių pusētinai daug gavo, taipgi aktyviai dalyvavo ir abelname vietos progresyvių lietuvių judējime.

Šio mēn. 4 d. įvyko pirmas šiemet tos kuopos narių mēnesinis susirinkimas. Iš raportų pasirodē, jogei dabar kuopoj randasi regis 272 nariai, o jaunuolių skyriuj 14.

Čampionas gavime naujų narių U. Palevičienē, antras metas einanti finansų sekr. pareigas, įrašē 34 naujus narius. Kiti po mažiau. Viso—arti 50. Žinoma, jeigu visi kiti kuopos nariai būtų atlikę savo pareigą,—gavę bent po vieną aplikantą, būtų galima labai pasididžiuoti; bet, paimant kitas stambias lietuvių kolonijas, Detroitas savo užduotį atliko vidutiniai.

Pernai kuopa turējo arti 4 tūkstančių dolerių įplaukų. Aišku, beveik visi pinigai—narių mokesčiai į LDS Centrą, todēl kuopos iždas menkai ką pakilo. Bet visgi, kuomet pernai šiame laike kuopos ižde buvo apie 60 dolerių, tai šiemet jau viršijo šimtinę.

Nariai sugyvena labai gražiai. Visi rūpinasi organizacijos gerove, taipgi ir pačios kuopos stoviu. Žymētina, jogei kuopa kreipia labai daug domēs į visuomeninius reikalus: remia sulig išgalēs visus svarbesnius darbo žmonių uždavinius, rūpinasi kēlimu vietos lietuvių kolonijoj kultūros ir pažangos.

Pernai kuopoj atsakomingas pareigas ējo žymūs darbuotojai; šiemet su mažomis pakaitomis pasiliko beveik tie patys. Tikimasi, jogei šiemet kuopos veikimas dar smarkiau įsisiūbuos, juo labiau, kad aplinkybēs darosi vis palankesnēs.

Apleista yra išpopuliarizavimas kuopos veikimo spaudoje. Yra vilties, kad šiemet ir ši spraga bus atitaisyta.

Vasario 1-mą kuopa bendrai su LLD 52 kp. turēs pirmą šiame sezone parengimą; Liaudies Teatro kuopos pasidarbavimu bus suvaidinta puiki komedija, kuri šiais tragiškais žmonijai momentais taip labai reikalinga. Parengimas žada būti labai įvairus; įvyks populiariškoj lietuviams vietoj—Lietuvių svetainēje. P.

Detroitiečių Aukos "Vilniai"

A. Kišonas	$2.00
P. Jakštienē	2.00
P. ir V. Smalsčiai	2.00
V. Zabul	2.00
J. Birštonas	1.00
J. Valukas	1.00
M. Prakevičius	1.00
M. Tvaskienē	1.00
J. Vasiliauskas	1.00
M. Masys	1.00
A. Žilinskas	50
O. Krakaitienē	1.00
P. Jočionis	1.00
P. Žilinskas	1.00

Tos aukos perduota "Vilniai", kaipo Naujų Metų sveikinimas.

Planuoja Sveikatos Programą Unijistams

UAW taryba planuoja savo nariams sveikatingumo programą. Unija gali daug prisidēti prie palaikymo savo narių sveikatingumo, bet nariai turi kooperuoti.

Unijos lokalai savo susirinkimuose gali parūpinti sveikatos klausimais prelekcijų, taipgi rūpintis sanitarumu namuose ir tt.

Gerai, kad unijos viršininkai tuo reikalu rūpinasi.

Sveikata juk yra brangiausias turtas. N.

Radijo Klubas Turi Nepaprasto Pasisekimo

Pernai pavasario pradžioj pas nekuriuos vietos lietuvių organizacijose darbuotojus kilo mintis įsteigti Radijo valandą: suteikti vietos ir apielinkių lietuviams proga pasiklausyti savo kalboj dainų, muzikos, pranešimų ir žinių.

Sumanymas entuziastingai pasitikta. Atlaikyta vienas pasitarimas, kitas ir vidurvasaryj jau suorganizuota Detroito Lietuvių Radijo Kliubas. Visi nekantriai laukē atidarymo lietuvių kalboj Radijo programos; ir štai rugsējo 7 dieną lygiai 9 val. ryte iš WJBK stoties pasigirdo pirmi žodžiai lietuvių programos mums prigimtoj kalboj.

Kaip suorganizavimas bile organizacijos, taip ir šios, atsižymējo nepaprastu darbštumu keletos atsidavusių judējimui asmenų. Šiame kilniame kultūros darbe smarkiai dirbo Palevičiai, Krakaičiai, Nausēdai, Smalsčiai, Smitrevičienē, Beliūnienē ir visa eilē kitų, vyrų ir moterų, kurie jau senas laikas vietos lietuvių gyvenime užimą pirmąsias eiles.

Šio mēn. 3 d. Radijo Kliubas laikē reguliarį susirinkimą. Iš raportų paaiškējo, jogei pilnai užsimokējusių narių (mokestis vienas doleris pusei metų) yra 71; pastovių rēmējų, kurie kartas nuo karto paaukoja, irgi apie tiek.

Dabartiniu laiku į Radijo Kliubą stoja ir organizacijos; sumoka po penkinę ir naudojasi nekuriomis išgarsinimui susirinkimų bei parengimų privilegijomis.

Finansinē Kliubo padētis nepaprastai gera. Dabar ižde yra virš 6 šimtų dolerių. Ateitis Kliubui šviesi, daug žadanti. Jame dirba atsakomingose vietose žmonēs, kuriems jokis darbas nēra permažas ar perdidelis. Publikai programos patinka; noriai patys klausosi ir nuoširdžiai rekomenduoja savo pažystamiems. Daugelis pageidauja įvesti žinių skyrių, kur būtų padaryta trumpa peržvalga svarbesnių savaitēs periode įvykių. Veikiausia ir šiame atvējuje Kliubo valdyba darys pastangų pageidavimą išpildyti, jeigu tik bus galima.

Atydžiai klausiau šio Radijo Kliubo programos, kuri oro bangomis buvo pateikta sausio 4 dieną. Pildē ją Aido Choras ir pavieni jo nariai bei choro mokytojas W. Gugas. Gražiai dainavo rinktinas dainas pats choras, duetai ir solo. P.

Detroitiečiai Aukavo Raud. Kryžiui

Gruodžio 28 d. atsibuvo prakalbos Lietuvių Svetainēj, kurias surengē LLD 52 ir LDS 21 kuopos, su pagelba Aido Choro.

Žmonių susirinko pilna svetainē. Visų pirma draugas P. Krakaitis skaitē apie Lietuvos praeitį ir jos kovas su tų laikų Lietuvos priešais. Prisiminē apie Lietuvą kokia ji buvo nuo 1918 metų iki 1940 metų

Kiek plateliau apsistojo apie Lietuvos praeitį niekšo Smetonos laikais. Taipgi buvo perskaityta Lietuvos liaudies vadų biografijos ir jų kova už darbo žmonių reikalus, kuriuos sušaudē 1926 m. įsakymu Smetonos. Drg. Krakaičiui paprašius publika atsistojo pagerbdama žuvusius vadus.

Perstatoma kalbēti jaunuolē Birštoniūtē, Aido Choro narē. Kalbējo angliškai. Su laiku gali būti gera kalbētoja.

Paskutiniu kalbētoju bu-

(Tąsa ant 4-to pusl.)

DR. J. B. RYDZAUSKAS
Gydytojas, Chirurgas ir Akušerius
VALANDOS: 10-12 ryto ir 2-8 vakaro
Ofisas aprūpintas naujausiais daktariškais įrankiais: elektros, ultra-violet spinduliais ir laboratorija ištyrimui kraujo ir vidaus liekanų ir tt.
12170 Jos. Campau, Hamtramck, Mich.
Telefonas: Townsend 6-1600

LIETUVIŠKA ČEVERYKŲ KRAUTUVĒ
WALK-MORE SHOE STORE
Pasirinkimas Visai Šeimynai — Florsheim ir Overglobe Rūšys
OVERGLOBE ČEVERYKŲ
Moterims Pasipuošimui Čeverykai
5432 W. Vernor Highway
DETROIT, MICHIGAN

Lietuvis Namų Budavotojas
JOSEPH BLISS
Telefonas, TYler 6-5754

Joseph Lucky
LIETUVIS SIUVĒJAS, VALYTOJAS IR DAŽYTOJAS
Siutus darom ant užsakymo moterims ir vyrams vēliausios mados. Taipgi pertaisome už prieinamą kainą.
3012 McNichols E., Detroit, Mich.
Darbą paimam iš namų ir pristatom
Telefonas: Townsend 5-1578

P. URBANT & Roofing & Siding
IVanhoe 1662
3836 Crane Ave. Detroit, Mich.

A. M. KIŠONO
Aptieka
DRUG STORE
Geriausia Vieta Receptų Išpildymui ir Visokių Vaistų Pirkimui
8910 Jos. Campau

DR. J. J. SIMS
Akių Daktaras
OPTOMETRISTAS
Egzaminuoja, Priskiria Akinius ir Gydo Vartojant Orthoptišką Gydymo Būdą
5446 Michigan Ave.
Prie 33rd Street
Telefonas Lafayette 2082

R. Smigelskis
Užlaikau Savo Bičių Medų ir Parduodu Nebrangiai.
8557 Mendota St.
Detroit, Mich.
8557 Mendota Street

DR. A. A. IVINSKAS
CHIROPRAKTIKAS
1687 Clark
Detroit, Mich.
Ar turit skilvio, plaučių, širdies, inkstų, vidurių ar kepenų ligą?
Ar turit Reumatizmą, Katarą, Dusulį, Paralyžių, Nerviškumą, Nemigę, nuolatinį Galvos skaudējimą?—Chiropraktika yra vienatinis mokslas, kuris gali prašalint tų ligų priežastis.
Ar turit nesmagumo su Akimis, Ausimis, Nosia ar Gerkle? Jeigu jus esat Apakę ar Apkurtę per daug metų, arba visai patrotinę kalbą (balsą), nenustokit vilties, bet pasitelraukit apie Chiropraktiką.
Ar turit Moteriškas ligas arba bent kokias Lytiškas negeroves? Nesidrovēkit ir nesibijokit, viskas bus užlaikyta slaptybēje, o pasekmēs stebētinos.
Gal turit Sustingusius Sąnarius rankose ar kojose ir negalit jų naturališkai naudoti, Chiropraktikos sistema tą atitaisys.
Aš esu praktikavęs prie ligonių per keturolika metų žymiausiuose ligonbučiuose.
Ant pašaukimo atsilankysiu į namus pas ligonį.
Ofiso valandos: 10-12 ryte; 1-8 val. vak.
Telephone Lafayette 8554

DR. A. J. ANDREWS
Lietuvis Dentistas
3964 W.Vernor, Detroit,Mich.
Kampas Hubbard
OFISO VALANDOS:
Trečiadienį nuo 9 iki 1 val.
Šeštadienį nuo 9 iki 6 val. vak.
Kitas dienas nuo 9 iki 9 val.
Tel. Lafayette 6634

DR. M. D. PALEVICH
Gydytojas ir Chirurgas
VALANDOS:
2-4 ir 6-9 Vakaro
Sekmadieniais nuo 9 iki 12 ryto
8733 JOS. CAMPAU
Tel. Trinity 2-1638

DETROITO DARBININKŲ
KOOPERATYVO VALGYKLA (Restaurant)
PIRMAS SKYRIUS:
2934 Yemans St., Hamtramck, Mich.
Atdara nuo 5 val. ryto iki 11 val. vakaro
ANTRAS SKYRIUS:
9238 Jos. Campau, Hamtramck, Mich.
Atdaras dieną ir naktį
Mūsų Obalsis: Šviežias ir Sveikas Maistas
Suorganizuotas ne pelnui, o plētimui kooperatyvio judējimo. Del gero ir skanaus maisto sustokite čionai.

Darbininkiška Užeiga
HICKS
1804 Springwells, Detroit, Mich.
GARDUS ALUS, SALDUS VYNAS, STIPRI ARIELKA
Skanūs Užkandžiai — Sykį užējęs, visados užeisi

Tel. Lafayette 1545 — Notary Public
PAUL MOLIS
Real Estate, Insurance ir Laivakorčių Agentura
1982—25th Street
Arti Lietuvių Svetainēs ir Vernor Highway

KVIETKININKAS
F. LOCNISKAR
Kvietkos Visokiem Reikalam
Parenduojam Palmas.
Mes išpildome gēlių užsakymus telegrama visur Jungtinēse Valstijose.
3276 Michigan Avenue
Tel. Lafayette 1985

Detroito Žinių Skyriaus Tąsa

Detroitiečiai Aukojo Raudonajam Kryžiui

(Pabaiga nuo pusl. 3)

vo "Vilnies" redaktorius d. L. Prūseika. Drg. Prūseika kalbėjo apie einamąjį karą ir reikalingumą sunaikinti demokratijos neprietelius.

Taipgi buvo renkamos aukos del Raudonojo Kryžiaus. Viso surinkta $57.78. Varde rengėjų tariu širdingai ačiu visiems ir visoms už gausias aukas.

Aukautojų buvo užrašomos pavardės, kurie aukavo nemažiau kaip 50c. Kurių aukautoju užrašytos pavardės klaidingai, malonėsite atleisti.

Labai širdingai ačiu Aido Chorui ir jo vedėjui drg. W. Gugui už pajvairinimą programos. P. Ž.

Aukautojų Del Raudonojo Kryžiaus Sąrašas:

K. Juodaitis	$1.00
A. Žilinskas	1.00
J. Nausėda	1.00
D. Rey	1.00
A. Gotautas	5.00
A. Sutkus	1.00
A. Karalius	1.00
V. Šeštakauskas	1.00
S. Stasiukonis	1.00
P. Smalstis	1.00
J. Galinskas	1.00
J. Biržinis	1.00
J. Slavėnas	1.00
V. Smalstienė	1.00
P. Žilinskas	1.00
J. Gugas	1.00
J. Markūnas	1.00
K. Ramanauskas	2.00
J. Alvin	5.00
J. Adomaitis	1.00
J. Radzevičius	50
P. Jakštienė	1.00
Anskaitienė	1.00
J. Čiaski	50
B. Kraptavičius	1.00
Jurkevičienė	1.00
P. Žunaris	1.00
M. Padolskis	1.00
B. Šmigelskis	1.00
J. Vasiliauskas	50
J. Kašinskas	1.00
J. Mitrikas	50
Z. Dantienė	1.00
J. Birštonas	1.00
M. Prakevičius	1.00
K. Litvinas	1.00
J. Urbonas	1.00
J. Valinskas	1.00
M. Garaltauskienė	1.00
J. Jononis	1.00
M. Batulevičius	2.00
Viso	$49.00

Spiriasi Nuo 7 Dienų Darbo

UAW unijos atstovai Washingtone pasiūlė, kad auto industrijoj, kur dirbama karo pergalei reikmens, būtų įvesta 7 dienos darbo savaitėj. General Motors kompanija kažin kodel spiriasi nuo 7 dienų.

Nors visos korporacijos sutiko su unijos planu, bet kada tenka pravesti, tai pasirodo spirimasis nuo to.

Unijos viršininkai mano, kad dirbimas 7 dienas savaitėj sudarytų bent 15,000 darbininkų darbo, nes visi darbininkai nedirbtų kasdien, o įmonės eitų kasdien.

Un.

Jei pageidauji, kad ir tamsios kaimynas gautų teisingas žinias apie karą, užrašyk jam "Vilnį."

Pasalingi niekšai! Aną dieną iš japonų ambasados Washingtone, po didele policijos apsauga, į koncentracijos punktą išvežti specialus japonų banditų pasiuntinys Saburo Kurusu ir ambasadorius Kichisaburo Nomura. Daugelis washingtoniečių būtų buvę labai patenkinti gavę progą pačiupinėti šiuos "svečius."

Mirtis Senų Metų ir Gimimas Naujųjų

Detroit, Mich.—Senus metus baigiant ir naujus pradedant teko dalyvauti dvejose vakarienėse arba, geriau sakant, paūžimuose. Vienas buvo biznierių ir profesionalų. Kitas buvo susiėjimas darbo klesos žmonių.

Hotel Webster Hall parengimas surengtas pačios įstaigos. Tikietų kaina buvo $7.56. Čia, suprantama, viskas kitaip, negu darbininkų rengtose vakarienėse. Visko perdaug. (Žinoma, už tą kainą darbininkai daug daugiau galėtų duot). Apsiėjimas susirinkusių visai kitokis negu abelnai publikos. Jeigu prisitraukęs visokio skystimo eidamas užkliudo kitą, tai tuoj atsiprašo ir prisipažysta, kad jis yra girtas. Pastarųjų nedaug buvo. Kadangi tas naujų metų pokylis buvo rengtas ne dėl abelnai publikos, bet tik dėl "rinktinių ypatų," tai ir buvo visi nuo buržuaziškos puodynės viršaus, t. y. smetona: biznieriai, daktarai, advokatai, dailininkai, vienas "printeris" ir jo frentas.

Aš ten patekau taip: 1941 m. padirbau spaudos darbų dėl Hotel Webster Hall vertės arti $500. Už gerą darbą prisiuntė tikietą kaipo "Christmas present" del spaustuvės "Head Man". O kadangi dirbu spaustuvėj vienų vienas, tai esu ir galva ir uodega. Gi mano bosas, spaustuvės savininkas, tiek žino apie technikinį spaudos darbą, kiek Fordo šlavikas apie vaistų sutaisymą. Jis taip pat davė man kitą tikietą pareikšdamas "Be There With Us."

Iš virš 400 susirinkusių buvo pažystamų tik 7.

Pabuvęs valandžiukę nusibeldžiau į Draugijų svetainę, kur Aido Choras turėjo paūžimą tik už 55c.

Tik įėjus į svetainę, Aido Choras pradėjo dainuot. Tuojau Walter Gugas, choro mokytojas, pasakė, kad visi dainuotų sykiu su choru. Na, visi dainuoja, linksmi, rodos, jog niekas neturi jokio susirūpinimo; tokiu būdu ir aš pradėjau rėkt kai gaidys ant tvoros. Tas tęsėsi per 20 minutų. Gi prieš pat užgimimą naujų metų choro narys Al. Rugienius atvežė baksą visokių barškalų, birbynių, papuošalų ir išmėtė visiems. Na, čia ir pasipylė birbynių ir visokių kitų barškalų garsai. Gavęs vieną kitą bučkį, išsigandau ir pasigriebęs overkotą su kepure, traukiau atgal į Hotel Webster Hall. Nuvykęs radau viską ką ir palikau, tik daugiau girtų. Gi mano "lady friend" šoka su boso sūnum. Užbaigę šokį, atėjo pas mane vienas ištiesęs ranką, kitas bučkį kaipo naujų metų ceremoniją.

Štai susieinu mano boso žmoną, pasisveikinom, linkėdami linksmų naujų metų; o jos draugė, pusiau girta: "Give me a kiss, I will not bite your mustache!" Ką gi darysi, reikia. Susitarėm eit ir "numazgot bučkius."

Išbuvom iki keturių ryte. Atsisveikinę su savo bosais, leidomės savais keliais.

Transportacija nuo Webster Hall į Draugijų svetainę ir atgal ant Woodward, pradedant nuo Temple iki upei užsikimšus žmonėmis. Prie teatrų eilės žmonių. Ketvirta valanda ryte ir dar nemažai buvo.

Tai taip praleidau senus metus ir pasitikau jaunus-naujus. Vincas.

Beje, man sakė tūlos Moterų Kliubo narės, kad jų rengiama vakarienė, kuri įvyks subatoj, sausio 10 d., Draugijų svetainėje, bus skirtingesnė nuo buvusių, nes būsią gražus pamarginimas, kurį išpildys Kliubo Choras ir atskiros dainininkės. Dalyvaukit del žingeidumo, pilnai tikiu, kad būsim patenkinti. Vincas.

Dar Vis Yra daug Šelpiamų St. Clair Apskrityje

East St. Louis, Ill.—Nors darbai geriau eina, bet St. Clair apskrityje dar yra 29,6625 žmonės gyveną iš pašelpų, o tai sudaro keturiolikta dalį visų šio apskričio gyventojų.

Laike paties aršiausio krizio buvo dvigubai tiek šelpiamų.

Šelpimas per metą lėšavo apie $1,000,000. Į mėnesį arti $100,000.

Teikiama šelpiamiems maistas, drabužiai ir mokama rendos.

Ginklų Darbininkai Galės Registruotis Vasario 14—15

WASHINGTONAS, saus. 6.—Kad nesutrukdyti karo produkciją prezidentas Rooseveltas sudarė galimybę, kad karo industrijos darbininkams, esantiems kareiviavimo amžiuje, butų galima karo tarnybai užsiregistruoti vasario 14 ir 15 dienomis, vietoj vasario 16.

Vasario 16 pasitaiko pirmadienį. Tą dieną registruosis vyrai nuo 20 iki 44 metų amžiaus, kurie dirba kitokiose industrijose.

TRAUKINYS SU AUKSU NUŠOKO NUO BĖGIŲ.

Pittston, Pa.—Lehigh Valley ekspresinis traukinys, vežąs $250,000 vertės aukso, smogė automobilių ir nušoko nuo bėgių. Automobilistas buvo pabėgęs toliau, bet nelaimėj vienas traukinio pasažieris užmušta ir 13 sužeista.

Užmuštasis yra chicagietis Joseph Layzock.

KAS DEDASI PACIFIKO PAKRAŠTYJ

CONCORD, Calif.—Maloněkit man atleisti, kad biskį pavėlavau prisiųsti pinigus už laikraštį, betgi dabar prisiunčiu už "Vilnį" metams ir už kalendorių 1942 metų.

Man gaila, kad negalėjau matytt F. Abeką kada jis buvo Oaklande, nes turėjau buti veselioj — mano gero draugo duktė apsivedė tą dieną.

Naujienos pas mus neblogos, žmonės visi tikrai geri patriotai. Harry Bridges pasakė geras prakalbas visiem darbininkam, kad dirbtų sparčiausiai už ką gavo didelį pagyrimą, per visus laikraščius.

Taipgi renkama aukos Sovietam, ypatingai atsižymėjo Berkeley Universiteto profesoriai, kurie įvertino Sovietų Sąjungos žygius labai didelės svarbos, jie deda gerus raštus į Oakland "Tribune". "Tribune" ir pirma nebuvo priešingas Rooseveltoto administracijai, delto žmonės myli jį geriau negu kitus turčių laikraščius.

Visi shipyardžiai dirba sparčiausia kas galima, net 4 kartus smarkiau kaip 6 mėnesiai atgal.

Beje, turėjome porą tamsių naktų, bet nieko pavojingo nebuvo. Aš manau, nori žmones pripratinti, reikalui esant, kad mokėtų visi.

Tarpe San Francisco ir Oaklando tiltas naktimis uždarytas ir po sargyba.

Vladas Yokubauskas.

Ledai Suparalyžiavo Miesto Judėsį

St. Charles, Mo.—Missouri upėj ledai užkimšo rynas, kurios duoda šiam 12,000 gyventojų miestui vandenį ir visai sulaikė vandenį visam miestui. Reikėjo uždaryti dirbtuvės ir mokyklas dėl stokos geriamo ir šildymo vandens. Net ir ligonbučiui tiek pakenkė, jog tik kai kas buvo galima veikti.

ITALŲ NUOSTOLIAI LABAI DIDELI.

Roma.—Mussolinis ragino fašistų partijos oficialus geriau remti nacius ir dadėjo, kad rytų fronte ir Libijos mūšiuose žuvo 2,438 žymūs fašistų partijos funkcionieriai. Iš to aišku, kad kareivių atžvilgiu italų nuostoliai labai dideli.

'VILNIES' DIDŽIULIS Koncertas

Sekmadienį, Vasario (Feb.) 1, 1942

SOKOL HALL

2345 S. Kedzie Avenue

Durys atviros 2 val. p. p., programas prasidės 3:30

TALENTINGI ARTISTAI—GERA ORKESTRA LIETUVIŠKIEM IR ANGLISKIEM ŠOKIAM

Įžanga: išanksto 67c, taksai 8c, viso 75c
Prie durų 77c, taksai 8c, viso 85c

Kviečiame visus Atsilankyti. KOMISIJA.

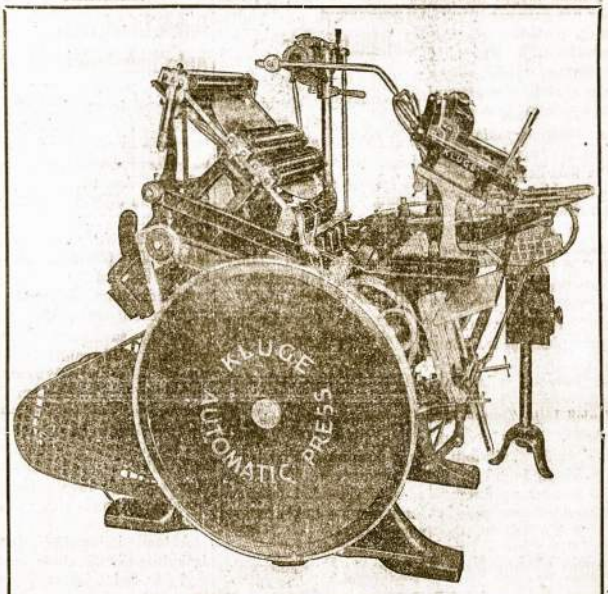

Presas ir Kiti 'Vilnies' Reikalai

Darbininkų Spaudos Bendrovės suvažiavimas nutarė, kad mūsų spaustuvei reikalinga įsigyti smulkiems darbams naujas presas. Minimas presas, kurį matote aukščiau paveiksle, jau "Vilnies" spaustuvėje ir jau naudojamas įvairiem spaudos darbam.

Automatic Kluge Press su visais dadėčkais kainuoja	$2,500
Pabrangimas reikmenų—popieros ir taksai padidina išlaidas	2,500
Skola už linotype mašiną	1,700
Viso	$6,700
Perkant A. K. Press "Cash" ir atmokant skolą sutaupintume	$ 700

Paskutinėm dienom aukų gauta:

Milwaukee, Wis.	$1.00
San Francisco, Calif.	7.00
Rochester, N. Y.	2.00
Bucoda, Wash.	1.00
Muskegan, Mich.	2.00
Denbo, Pa.	2.00
Christopher, Ill.	1.00
Rockford, Ill.	21.25
Mishawaka, Ind.	2.00
So. Bend, Ind.	2.00
Harrisburg, Ill.	1.00
Steubenville, Ohio	2.00
Detroit, Mich.	19.50
Ozark, Ark.	1.00
Chicago, Ill.	58.50
Acme, Wyo.	3.00
Viso įplaukė	$120.25
Iš seniau	$2,446.15
Sykiu	$2,572.40
Dar truksta preso ir "Vilnies" reikalams	$3,427.60

"Vilnies" Administracija.

SAN FRANCISCO MIESTE DISKUSIJOS DĖL CIVILIO APSIGYNMO

Visuomenės Veikėjai Kaltina Majorą Rossi už Nerangią Civilio Apsigynimo Veiklą; Eric Cullenward Rezignavo iš Direktoriaus Vietos; Dabar Pareigas Eina Ch. Dullea.

Sausio 6 d. San Francisco mieste daug labiau jaučiama karo padėtis, negu kuriam kitam šios šalies mieste. Visam Pacifiko pakraštyje žmonės susirūpinę del galimų oro atakų, bet čia jau buvo pasirodę priešo orlaiviai. Po to kaip čia prieš tris savaites buvo pirmas "blackoutas" dar tėra mažai atlikta. Miesto valdžia tuoj ėmėsi darbo ir civilio apsigynimo direktorius Eric Cullenward pradėjo viską tvarkyti. Tačiau po kiek laiko jis rezignavo pareikšdamas:

"Daugiau generolų, negu kareivių" aktualiame darbe. Kas už tai kaltas, rezignavęs direktorius nepasako. Bet galima suprasti iš vieno čia laikraščio, kuris kiek laiko atgal savo editoriale žymėjo:

"Visuomenė toliau neleis majorui Rossi vartoti Civilį Apsigynimą kaipo politinį arkliuką pasijodinėjimui."

Toliau ten skaitome: "Jau trys savaitės eina karas. Gali būti ir tris metus karas. Bet jeigu eis tokis prisirengimas, tai vis bus nieko neatlikta, o San Francisco gali rytoj užpulti kokia negerovė."

Visai teisingai tas laikraštis kritikavo. Ne del ko kito ir Eric Cullenward rezignavo iš atsakomingos vietos ir atsisakė nuo $600 algos į mėnesį. Jis jautė atsakomybę, kaip jis pažymėjo, kad visi nori komanduoti, o niekas nepaiso išpildyti atsakomingas pareigas.

Dabar jau yra naujas direktorius Civiliam Apsigynimui vadovauti, tai Charles Dullea. Jis pareiškė, kad papurtys visą aparatą apsigynimui nuo oro atakų. Gerai, kad ir sukrėstų. Čia reikia didžiausio akylumo. Kol kas neturėjome atakų. Bet priešas gali atsiųsti savo orlaivius ir pradėti leisti ugnies kiaušinius ant gyventojų galvų. Jeigu būsime nepasirengę, tai kas tuomet atsitiks, čia taip kalba daugelis žmonių dar dirbtuvėse ir raštinėse bei krautuvėse.

Kaip jau buvo spaudoj rašyta, tai del gero miesto apsaugojimo ir abelnai del Civilio Apsigynimo darbo reikia liuosnorių darbininkų arti 75,000. Sako, yra užsiregistravusių apie 50,000 liuosnorių.

Labai gerai, kad mes turime tokį skaičių pasiryžusių savanorių. Bet aktualiai, kaip spaudoj buvo rašyta, tik apie 3,000 tų savanorių lavinasi civilio apsigynimo darbo. Yra daug užsiregistravusių, bet jų niekas nepašaukia pareigom. Tiesa, darbas labai didelis. Bet turime neužmiršti, kad esame karo padėtyje ir reikia nepaprastai didelių pastangų apsaugai ir kad priešą nugalėtume.

Harry Bridges Svarbią Kovą Laimėjo.

Nesenai Imigracijos Apeliacijos Taryba svarstė Harry Bridges deportavimo klausimą. Teisėjo Charles B. Sears pasiulymą deportuoti Bridgesą taryba atmetė.

Žinoma, kad dar teks kovą vesti toliau, pareiškė Harry Bridges apsigynimo komiteto raštininkas, nes reakcininkai, kurie pasimojo po kojų paminti žmogaus teises, rankų nenuleis. Jie bandys iškelti naujas bylas, arba bandys, kaip pareiškė kongresmanas A. L. Allen, pravaryti kongrese deportavimo įstatymą.

Laukiame Tolimo Svečio.

Jau senai laukiame čia dar niekad nebuvusio svečio, tai Antano Bimbos. Jis žadėjo atvažiuoti į Pacifiko pakraštį apie pabaigą šio mėnesio.

Pas mus jo laukiame sausio 28 d. Tą dieną Literatūros Draugijos kuopa rengia prakalbas. Bus labai malonu pamatyti svečią ir išklausyti jo prakalbų. Pas mus retai įvyksta lietuvių prakalbos, tai bus didelis įvykis lietuvių tarpe.

Prie pabaigos turiu dar pridėti, kad šio miesto lietuviai įsitraukia į civilio apsigynimo darbą. Mūsų dvilypių miestų, San Francisco ir Oaklando moterys daug numezgė kojinių del Rusų Karo Pagelbos.

Pacifikas.

Svarbios Skaitymui KNYGOS IR BROŠIŪROS

* **Pamatiniai Principai Demokratijos ir Pilietybės, paruošė Charles P. Kal. Knygutė aiškina ką turi žinoti kiekvienas pilietis demokratiškos šalies. Kaina 25c**

* **Naujoji Lietuva, paruošė A. Bimba. Paveikslas pasiliuosavusios Lietuvos iš po ponų ir fašistų jungo. Kaina 35c**

* **Lietuva Vokiečių Okupacijos Metu, parašė V. Kapsukas - Mickevičius. Nuodugnus priparodymas, kaip tuolaikinė ponija prilygsta šiandieniniams Amerikoj Smetonos-Hitlerio garbintojams, kuri padėjo vokiečiams smaugti Lietuvos žmones.. Kaina 50c**

* **Išdavikai, išguldė L. Pruseika.—Nei vienas gilus ir galingas liaudies judėjimas istorijoj neapsėjo be purvinų putų (kaip dabartinės penktos kolumnos)—Leninas. Kaina 15c**

* **Laiškai iš Lietuvos, sutaisė H. J. Juose reiškiasi nesuvaldomas džiaugsmas dėlei nuvertimo Smetonos fašistinio režimo — greta jaudinančio džiaugsmo — viltis geresnio gyvenimo. Kaina 10c**

* **Vilnies Kalendorius, prirengė L. Jonikas—viršelius piešė Chas Zix. Didžioji ir turiningoji 1942 metam informacijų knyga. Kaina 25c**

* **V. K. P. (bolševikų) Istorija. Trumpas Kursas susipažinimui su bolševikų partijos kūrintusi, augimu ir kova dėl socialistinės statybos, kuri padės demokratinėm šalim sunaikinti fašizmą. Kaina (su gražiais apdarais) $1.00**

"Vilnyj galite gauti ir daugiau įvairių knygų ir brošiūrų. Užsakymus siųskite:

VILNIS
3116 S. Halsted Street
Chicago, Ill.
Mes apmokame persiuntimo lėšas.

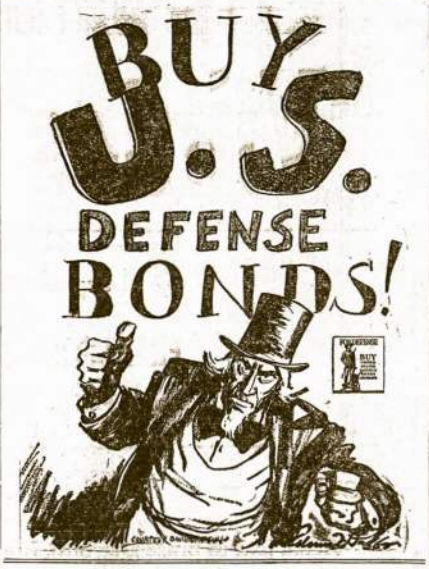

St. Charles Lietuviai Gražiai Pasidarbavo

PIRKO DEFENSE BOND SŲ, PAREMĖ RAUDONĄJĮ KRYŽIŲ; PASKYRĖ BALIAUS PELNĄ IR PAVIENIAI AUKOJO TAM SVARBIAM REIKALUI.

St. Charles, Ill.—Sausio 4 dieną, sekmadienį, buvo susirinkimas J. C. L. C. Klubo. Narių susirinko pusėtinai ir apsvarstyta daug svarbių reikalų.

Vienbalsiai nutarta pirkti Defense Bonds už $1,500. Tai girtina, nes dabar svarbiausias mums reikalas tai laimėti karas, o pirkimas bondsų stiprina mūsų valdžią.

Išrinkta klubo valdyba 1942 metams.

Pirmininkas—R. G. Kissel.

Vice-pirm.—S. Stankus.

Finansų raštininku—W. Aidrigas.

Protokolų raštininku—A. Stankus.

Iždo globėju—S. Chakas.

PAREMĖ RAUDONĄJĮ KRYŽIŲ.

Kaip kas metai, šiemet irgi turėjome naujų metų partę. Šios partės pelnas paskirtas Amerikos Raudonajam Kryžiui, taipgi dar pavieniai aukojo.

Sudarytas lietuvių komitetas veikti prie Raudonojo Kryžiaus. Įeina šie asmens:

R. Griciūnas, pirmininkas.

Alex Montwell, kasininkas.

R. G. Kissel, raštinjnkas.

Jie rūpinsis, kad būtų gauta daugiau Raudonąjam Kryžiui paramos iš lietuvių.

Partėje aukojo šie žmonės:

Mr. & Mrs. R. Griciūnas	$2.00
Mrs. Ramanauskas	2.00
R. G. Kissel	1.00
Mrs. & Mrs. Montwell	1.00
Anton Kuchinskas	1.00
John Petronis	1.00
Mike Shoblickas	1.00
Alex Ablin	1.00
Mr. & Mrs. J. Janūnas	1.00
Chas. Ablin	1.00
Jos. Shepitis	1.00
Mr. & Mrs. F. Bartkus	1.00
St. Chakas	1.00
B. Alekna	1.00
Mike Lukas	1.00
Walter Aidrik	1.00
St. Yuška	1.00
Mrs. C. Chaplis	50
Mrs. C. Ablin	50
John Tamoshūnas	50
Peter Vilkas	50
Mrs. St. Chakas	50
Alex Shilkaitis	50
Mrs. Y. Makaraitis	25
Mrs. J. Oksas	25
Louis Grozis	25
Frank Shameta	25
Felix Grincius	25
Mrs. R. G. Kissel	25
Viso	$23.50
Liko nuo partės	$2.79
Viso	$26.29

A. K.

ROOSEVELTIENĖ NĖJO Į STREIKO APIMTĄ VIETĄ

NEW YORKAS. — Poni Rooseveltienė su trimi kitais asmenimis buvo atvykus į Mansfield teatrą, New Yorke, pažiurėti "In Time To Come" perstatymo. Bet pamačiusi, kad teatras pikietuojamas muzikantų unijos, gryžo nuo teatro nelipus iš automobilio.

PASITRAUKDAMI ANGLAI NAIKINA ALIEJAUS ĮMONES

TOKIO. — Japonų [illegible] ja verkšlena, kad anglai pasitraukdami iš Šarawako, Borneo salos, sunaikinę visus aliejaus šulinius ir aliejaus perdirbimo įmones.

Farmeriai Turi Surašyt Savo Mašinas

Aledo, Ill.—Mercer pavieto farmeriams jau pranešta, kad jie surašytų visas savo mašinas. Pranešimą davė pavieto Agrikultūrinis Defense komitetas.

Valdžiai prisieis ir farmerių kai kurios mašinos panaudoti karo reikalams.

AMERIKOS ŽYDAI ORGANIZUOSIĄ 200,000 ŽYDŲ KARIUOMENĘ

NEW YORKAS. — Susidarė New Yorke komitetas žydų, kuris tariasi suorganizuot žydų kariuomenę bent iš 200,000 vyrų. Rekrutai busią renkami Jungtinėse Valstijose, Anglijoje ir Palestinoj. Komitetas sako, kariuomenė čitų išvien su talkininkais kaip Palestinos armija. Kariuomenės palaikymui ketina prašyt pagelbos iš lend-lease fondo.

Naujas Kinijos užsienio reikalų ministeris Dr. T. V. Soong. Jis aukštuosius mokslus baigė Harvard Universitete ir ilgą laiką gyveno Jungtinėse Valstijose.

TARIASI SKIRT ATLANTO LAIVYNUI VYRIAUSIĄ KOMANDIERĄ

LONDONAS. — Kaip atrodo, Anglijos admirolas John Tovey veikiausia bus paskirtas vyriausiu komandieru visų talkininkų jėgų Atlanto šiaurėje.

Raudonasis Kyžius Ju Turi 17 Milionų

Washingtonas. — Amerikos Raudonasis Kryžius jau sukėlė aukomis ir kitaip $17,143,853 savo užbrėžtos sumos $50,000,000.

Užvakar viena Mrs. George Baker aukojo $250,000. Viso per dieną gauta $2,000,000.

Aukos skubiai plaukia.

Be to, Raudonasis Kryžius rupinasi mezgimu ir abelnai dirbinimu kareiviams drabužių, siuntimu cigaretų ir tt.

NUSKANDINO KETURIS NACIŲ SUBMARINAI LAIVUS

BERLYNAS. — Vokiečių submarinai nuskandino anglų vieną tankerį ir kitus tris prekybinius laivus. Tankeris buvo 20,000 tonų didumo.

JAU GATAVA

Didžioji Informacijų Knyga

Vilnies Kalendorius

1942 METAMS

Kaina 25 centai

Prirengė L. JONIKAS

TURINYS

Reikalingos Informacijos

	Puslapis
Mėnesiai ir Dienos	3-14
Metų Laikai	15
Saulės ir Mėnulio Užtemimai 1942	15
Kometos Šiais Metais	16
Kalendoriaus Reformos	16
Stambios Skaitlinės	16
Didžiausi Stadionai Amerikoje	40
Kalendorius	54
Niagara ir Kiti Vandenpuoliai	55
Nepriklausomybės Deklaracijos Autoriai	73
Žemės Turtai	76
Kiek Pasaulyj Žydų	86
Kaip Toli Girdimas Garsas	89
Gyvulių Neštumo Periodas	89
Laidojimo Papročiai	91
Aliejaus Gamyba Pasaulyj	92
Kiek Vandens Vaisiuose	93
Kaip Augo Jungt. Valstijos	94
Dabartinio Karo Kronika	102-121
Valstijų Gubernatoriai	122
Atsiumas Tarpe Portų	123
Trumpųjų Bangų Radiojo Stotys	124
Metriškos Mieros	125
Kelinta Šių Metų Diena	126
Didžiosios Industrijos	126
Šimtmetinis Kalendorius	127
Kiek Privalai Sverti	128
Skirtumas Laiko	131
Didieji Miestai Amerikoj	132
Didžiausi Miestai Užsienyj	135
Kongresmanų Skaičiaus Pakaita	136
Kelionės Aplink Žemę	137
Didžiųjų Valstybių ambasados Washingtone	138
Aukščiausias kalnas ir giliausias Vandus	139
Kaip Toli Matyti	139
Zero Šaltis	140
Užsienių Pinigų Vertė	142
Komercinis Pasaulio Laivynas	143
Aukščiausi Budinkai Amerikoj	144
Kiek Mylių nuo Chicagos iki	145
Kiek Radijo Stočių Jungt. Valst.	147
Kaip Išgaubta Žemė	148
Ilgiausios Upės Pasaulyj	149
Rymiski ir Arabiski Skaičiai	151
Kiek J. V. Turėjo Prezidentų	152
Didžiausi Knygynai	153
Kur Amerikoj Šalčiausia	158
Amerikos Farmeriai	163
Kiek Tikinčiųjų	166
Progresas Agrikultūroje	179
Kiek Amerikoj Paukščių	182

EILĖRAŠČIAI

Kariauk ne Kariavęs, Senas Vincas	18
Šiandien Rytas Pilnas Vilčių St. Jasilionis	19
Maskva, St. Jasilionis	40
Suktinį Užgrojus, St. Jasilionis	53
Kas Ten Dedas? Jonas Kaškaitis	56

VAIZDELIAI

Prie Buities Slenksčio, Senas Vincas	33
Neviskas Auksas, Kas Žiba, A. Gilmanas	42
Kas Yra Komunistas? Mike Quin, Vertė Laukuviškis	70

SVEIKATA

Pagavimas Šalčio, Dr. V. A. Šimkus	75
Ar Galima Prailginti Gyvenimą? A. Bogomolecas	77

SVARBŪS STRAIPSNIAI

Laiko Matavimas	20
Kodėl Dėga? Laukuviškis	25
Karinių Terminų Žodynėlis	28
Telefonas ir Jo Išradėjas, Dr. A. Petrika	58
Earl Browder, L. Pruseika	62
Mūsų Šalies Sostinė	87
Prez. Roosevelto Biografija	90
Maškas Judošių, V. J. Senkevičius	96

KOLONIJŲ BIZNIERIŲ IR PROFESIONALŲ SKELBIMAI

Binghamton, N.Y., nuo 131 iki 135 pus.	
Cleveland, Ohio, 136 iki 140.	
Philadelphia, Pa., 145-46.	
Pittsburgh, Pa., ir apielinkės	147.
Detroit, Mich., 148	
Grand Rapids, Mich., 149	
Chicagos ir apielinkės pradedant su	141
Humoro gabalėliai, pradedant su iki galo.	133
Viršelius piešė CHAS ZIX.	

Literatūros platintojai ir organacijų valdybos, tuojaus siųskite užsakymus, nes visus antsyk nespėsime išpildyti. Užsakymus ir pinigus už Kalendorius siųskite šiuo antrašu:

VILNIS

3116 S. Halsted Street, Chicago, Ill.

ŽMOGAUS TEMPERAMENTAI

Rašo DR. J. F. BORISAS.

(Tęsa)

Valios Išvystymas.

Valios išvystymui reikalingas tas pat, kaip ir visiem kitiem gabumam, tai yra reikalinga jos lavinimas. Valios lavinimą reikia suprasti kaip valinių veiksmų atlikimą. Yra taip, jeigu mes dažnai atliekame veikimus, tai jų atlikimas, dėl įpročio įtakos, darosi vis lengvesnis ir lengvesnis. Svarbiausios valios aktas reikalauja tam tikros pastangos. Lavinti valią reiškia nuveikti įtemptą pastangą, kuri kankina asmenį. Jeigu mes kokį nors valios aktą atliekame dažnai, tai pastangos jausmas, kuris yra su juo surištas, darosi silpnesnis. Taigi, ką mes iš pradžios atlikdavome su didele pastanga, paskiau darosi daug lengviau, kadangi neiššaukia pastangų. Čia noriu paduoti kaipo pavyzdį. Mano draugo sūnelis buvo 10 metų, kaip aš su tėvais kalbėjausi. Tėvai sako, jis gabiai skambina pianą, bet labai nenori praktikuoti, aš patariu, kad ypatingai motina nuolatos jį ragintų per ilgą laiką, pakol jis nuveiks nerangumą, o kada jis nuveiks, tai jis pradės pats mokytis. Motina ir tėvas abudu pradėjo savo vaiką raginti ir dabar gavau laišką, kuriame jis sako, kad šiuo tarpu jų sūnelis jau pats mokinasi be jokių raginimų. Kiekvienam mokiniui, kuris nenori pradėti mokytis, bijodamas pastangų nuveikti, reikalinga jį arba ją nuolatos judinti prie tos pastangos ir už kokio laiko jis arba ji įgys savyje procesą, kuris pasidarys valios akto atlikimas, ne toks baisus, kaip kad iš pradžios rodės. Tokiame atsitikime nereikalinga vartoti jokie temperamentai, kurie yra ne malonūs. Gražumu daugiau atsieksi. Keletas metų atgal, šių žodžių rašytojas dirbo vaistinėje kaipo pharmacistas. Vieną rytą mano bosas atėjo baisiai supykęs ir nieko nelaukdamas apmokėjo man algą su rūstumu. Valandėlę palaukęs, sakau labai širdingai dėkuoju tamstai, ponas Šmitai, paduodamas jam ranką be jokių temperamentų (piktumo). Mano boso veidas taip paraudonavo, tartum liepsna ji užkūrė. Reiškia, jis norėjo man duobę iškasti, bet mano temperamentas jam pačiam iškasė duobę. Vėliau tas pats mano buvęs bosas man suteikė geriausius paliūdijimus ir prašė, kad gryžčiau atgal pas jį dirbti. Mano pasielgimas buvo psichinis ir jis nugalėjo mano boso temperamentą visai be pastangų.

Jautimas Tai Yra Psichinis Aktas.

Man rodos, kad paprasčiau pažinimo procesas yra pojutis arba jautimas. Daleiskim, mano rankoje yra obuolys. Aš ir jūs jį pažystame, taip mes galime pasakyti, jog mes jį pažystame ir turime apie jį tam tikrą supratimą - žinojimą. Tas mūsų pažinimas sudėtas iš to, kad mes juntame tam tikrą spalvą, lietimą ir kvapą. Žinojimas apie obuolį tokiu būdu, kaip žinomas procesas, kuris suskyla į savo jautimą ir suteikia mums pažinti. Dabar kyla klausimas, ar galime mes taip pat suskaldyti spalvos, kvapo ir šaltumo jautimą į juos sudarančias dalis. Negalime. Iš to gali būti aišku, jog pojučiai žmogaus, tai yra paprasčiausi sąmonės elementai. Taipgi reikia suprasti, kad visi daiktai susideda iš paprasčiausių elementų. Pavyzdžiui, vanduo susideda iš oxigeno ir hydrogeno. Taip ir pažinimo procesai sudėti iš jautimo elementų, kurių jokiu būdu negalima pakeisti į kitą kūną. Dėl aiškumo paimkim vandenį chemiškai, kuris susideda iš oxigeno ir hydrogeno, paleiskime į vandenį elektrą (pirmiausiai į vandenį reikia įlašinti kelis rūgšties lašus, nes per parūgštintą vandenį elektrai lengviau pereiti). Elektra jeis į parūgštintą vandenį ir padalins vandenį į du skirtingu elementu, kurie yra dujos, bet toliau jokiu būdu negalima pakeisti tų elementų į kitus kūnus, nes jie yra paprasčiausi kūnai, kurie susideda tik iš vieno daikto, taip yra ir su jautimo elementais. Jeigu mes kalbame tyrus jautimus, tai tiktai ta prasme, kad mes galime savo protu įsivaizduoti tuos ar kitus jautimus atskirai nuo kitų jautimų, kada jie tikrenybėje vienas nuo kito nesiskiria. Daleiskime, jeigu koks kietas kūnas krinta ant grindų, tai jo kritimas iššaukia mumyse tą pojutį, kurį mes paprastai vadiname bildesiu. Čia mes paimsime kaipo pavyzdžiui muzikinius tonus, mes atskiriame vieną nuo kito iš jų aukštumo ir žemumo. Vieni tonai aukšti, pavyzdžiui, diskantiniai, o kiti žemi užvadinti bosiniai. Vienas ir tas pats tonas gali turėti dar vieną savybę, kuri skiria jį nuo kitų to paties aukštumo tonų: pianų, smuikų, fleitų, tai nors tie trys tonai bus vienodo aukštumo, tačiau jie skiriasi vienas nuo kito tam tikroms savo ypatybėms, o tas jų skirtumas vadinamas temero skirtumas. Reikia suprasti, kad ir garso pojučiai susideda iš tam tikrų elementų ir kuomet prieina prie paprasčiausių, toliau jų jokiu būdu negalima pakeisti. Mat viskas gamtoje susitveria iš mažiausių ir paprasčiausių elementų ir vėliau jeina į gimines ir budavoja gamtą, tobulina, taip yra ir su žmogum, kadangi žmogus yra gamtos dalis.

Baimės Jausmas.

Gavau laišką nuo kareivio, kuris turi tipingiausią individualo baimės jausmą, kuris aukščiausioj savo formoj rodosi vadinamas "siaubo jausmu." Baimės jausmu mes vadiname tokį psichinį stovį, kuris atsiranda daugiau ar mažiau aiškus kokios nors kančios arba blogumo vaizdinys. Baimės jausmas, tai yra toks psichinis jausmas, kurį patiria gyva būtybe, kada ji laukia pavojaus.

(Bus daugiau)

JAPONAI TEBESTUMIA ANGLUS MALAJUOSE IR PUOLA AMERIKIECIUS

Singapore, sausio 7.—Japonų karo jėgos trečią diena be atvangos skverbiasi artyn Singaporo, tvirčiausios ir svarbiausios anglų bazės Pacifike. Akyvaizdoj japonų spaudimo, anglų jėgos nors povaliai, bet nuolat traukiasi į pietus. Japonai randasi apie 180 mylių nuo Singaporo.

Manilos fronte japonai piktai puola amerikiečius. Amerikos ir filipinų jėgos tačiau atlaiko puolimą.

New Yorkas nebus užkluptas netikėtai. Štai vieno aukštųjų budinkų stogas, kur įtaisyta anti-orlaivinės kanuolės. Tegul tik pasirodo hitlerinės ašies paukščiai, o mūsų medžiotojai pavaišins juos taip, kad anie daugiau jau niekam nebebus pavojingi.

"Vilnies" Vajus

Daugeliui Reikalaujant

PRAILGINTAS ANTRU KARTU

iki Sausio Penkioliktai Dienai, 1942 Metų

KODĖL?

Viena, kad to prašė Detroito, Roselando, Clevelando ir daugelio kitų kolonijų vajininkai.

Antra, kad norime pasiekti šiemet 50,000 punktų, kuomet proga mums tarnauja.

Trečia, kad padvigubinti ir patrigubinti Angliško Skyriaus skaitytojų skaičių, kuomet minimas skyrius padidintas iki 8 puslapių, kaip ir visas laikraštis.

Ketvirta, kad šiemet gaut daugiau naujų skaitytojų ir pralenkti 500 nustatytą skaičių.

KODĖL DABAR REIKIA DAUGIAU DIRBTI?

"Vilnis" yra vienatinis vidurvakariuose anti-nacinis lietuvių laikraštis, kuris nedvejojančiai skelbia reikalą visų lietuvių vienybės atmušimui ir sunaikinimui fašizmo ant visados. "Vilnis" skelbia hitlerizmui ir jojo tarnams neatlaidžią kovą ir mobilizuoja visus lietuvius padėti šios šalies valdžiai, kad laimėjus karą prieš fašizmą.

"Vilnies" platinimas yra pats svarbiausias šių 25-kių dienų darbas! Tai greitinimas galo fašizmui!

Vilniečiai, darbuotojai ir skaitytojai! Vajus pratęstas iki sausio 15-tai dienai. Išpildydami jūsų reikalavimą ir pratęsdami vajų 25-kiom dienom, kartu didžiuojamės jūsų pasišventimu ir įvertinimu šio momento svarbos, kuriame galime pasitarnauti: PAŽANGAI, ŠALIAI ir MUSŲ TAUTAI!

Sveikiname jūsų garbingą pasiryžimą sumušti visus praeities vajų rekordus ir parodyti šaliai, jog esame ištikimi jos sprendžiamoj valandoj.

DOVANOS VAJININKAMS IR SKAITYTOJAMS:

Už 500 Punktų $10 ir Proporcionaliai Aukštyn; Pavyzdžiui, Vajininkas, Pasiekęs 5,000 Punktų, Gaus $100; 10,000 Punktų—$200

SPECIALĖS DOVANOS:

Už 20 Naujų Metinių Skaitytojų Dovana $10 ir Proporcionaliai Aukštyn

Seniem Skaitytojam Dovanos— Viena Iš Šių Knygų Pasirenkant:

1. Kelias į Naują Gyvenimą ..... A. Bimbos
2. Meilės Laipsniai Jų Išsivystyme, Švenčioniškio
3. Lietuva Vokiečių Okupacijos Metu (pereitam karc) V. Kapsuko-Mickevičiaus
4. Naujoji Lietuva ..... A. Bimbos
5. Motina ..... Maksimo Gorkio
6. Moteris ir Socializmas August Bebel
7. Janonio Raštai
8. Pagal Įstatymus M. Konoplicka, vertė Pr. Siūlelis
9. Žinynas ..... J. Laukio
10. Alkoholis ir Spiritiniai Gėralai Dr. J. J. Kaškiaučiaus
11. Proletarinė Poezija ..... V. Fričė
12. Rusijos Istorija ..... M. Pokrovskio

PASARGA: Seniem skaitytojam dovanų reikale. Rinkdami dovaną tėmykite paskiausį "Vilnies" vajaus knygų-dovanų sąrašą. Nes vienai knygai išsibaigus pakeičiame ją kita.

"VILNIS"

3116 S. Halsted Street Chicago, Illinois

NEAPYKANTOS ŽMOGUS

Chicagos socialistų laikraščio redaktorius yra politinis ligonis tarpe žymesnių lietuvių Amerikoj. Tokių ligonių Chicagoj yra mažai. Juos niekas negali išgydyti. Tas redaktorius netiki savo gydytojui ir netiki jo įsakymams. Netikėdamas daktaro įsakymams ligonis niekad negali išgyti.

Kokias mokyklas jis yra lankęs ir kokius kreditus gavęs aš negalėčiau pasakyti. Aš jį pažystu iš jo raštų. Iš jo raštų suprantu, kad buvo mokytas niekuomet ir nieku pasaulyje nepasitenkinti. Jis yra visko organizavęs; visokių komitetų tvėręs, bet jeigu jis kaip tai nepatapdavo vadovu tos organizacijos ar komiteto, tai tuoj pradėdavo niekinti ir griauti. Tankiai kviečia lietuvius į vieningumą, bet tuoj kaip zuikis klauso ausis pastatęs ar tas viskas bus jo kišeniui. Jei ne, tai tuojau ima niekinti. O visgi politiniai sergantis redaktorius kalba apie lietuvių brolišką vienybę.

Jo laikraštyje tokių nesąmonių yra prirašyta apie Sovietų Rusiją, atrodo, kad bus redaktorius paėmęs neapykantos proškų. Aš norėčiau tiek pasakyti, jis turėtų visgi tiek žinot, kad kiti žmonės turi savo protą ir redaktoriaus neapykantos proškų nepriima. Skaitytojai mato, kad tie niekinimai išplaukia ne iš nusistatymo, bet iš neapykantos.

Jūs tariatės ir pakartojate tuos susitarimus su katalikais ir tautininkais, o ar juos pildote?

Pereitą savaitę išniekinai profesoriaus Pakšto knygą "The Lithuanian Situation." Nesakau, kad ta knyga gera ar negera. Bet ji tamstai negera, kad joje nėra jūsų vardo.

Jūs niekinate be paliovos komunistus. Tai pasaulinis judėjimas. Jis kilęs iš socialistinio judėjimo. Logiškai kalbant, jūs kolionės tai tėvo prakeikimas vaikam. Juk tamsta seniau taip kalbėjai, kaip dabar kalba komunistai. Skirtumas tik tas, kad pats išmainei kailį, o jie ne.

Arba niekinate ir niekinate katalikus. Kokia iš to nauda? Juk jų neišnaikysit. Juos gerbiant, jie jus gerbtų.

Visuomet rašote, jog Stalinas yra kaltas, kad padarė sutartį su Hitleriu. Būdamas sveikai politiniai nusiteikęs pripažintumėt aktualų dalyką. Rusija niekados nenorėjo kariauti nei su Vokietija, nei su kita valstybe ir del to pasirašė sutartį su Vokietija. Juk pats redaktorius žinai, kad kai Chamberlainas vedė derybas 1938 m. su Rusija, tai tuo pačiu kartu derėjosi su Hitleriu ir jam atidavė Čekoslovakiją. Jūs elgėsis labai panašus į Chamberlaino darbus. Jūs turėjote padarę bendrą frontą su katalikais ir tautininkais. Tuoj paskui iš rankovės ištraukei savo sriovelės konferenciją Dariaus-Girėno salėj 1940 metais ir ten sutvėrei Demokratijos ir Lietuvos Atvadavimo Sąjungą. Tai buvo iš tamstos pusės "double-cross" prieš tautininkus ir katalikus. Tamsta tą organizaciją sutvėrei, kai pamatei, kad katalikų-tautininkų bendrame fronte būsi su savo vaisku mažumoj. Ar gali sakyti, redaktoriau, kad tau apeina lietuvių vienybė ir mūsų tautos gerovė?

Jūs rašymas ir kalbos tik mažą grupę žmonių įtikina. Pagaliau ir tie pamatys, kad jūs savo veiksmais norite, kad šitame kare Hitlerio jėgos sumuštų Rusiją. O tai didžiausias pavojus būtų Amerikai, jeigu Hitleris laimėtų Rusijos fronte. Kaip tie žmonės pamatys jūs kreivus mierius, tai jie jus paliks, kaip palieka sugedusį kiaušinį protinga gaspadinė.

Abelnai, normaliame atsitikime gydytojas tėmija ligonį ir jeigu jis praranda svorį ir jo veidas eina baltyn, tuomet jau su tokiu ligoniu blogai.

Bendrai, žmogaus gyvenimas trumpas. Tai kam savo žodžiais, kaip žirniais į sieną barstyti? Gyvenimo tikrovė eina savo keliu. Jeigu redaktorius nemato tos tikrovės; jeigu jis bijosi pasižiūrėti į gyvenimo veidrodį ir pamatyti savo kreivą ir išblyškusį veidą, tai kiti tą mato.

Jeigu redaktorius, kaip jūs savo raštais nuduodate, bijotės bolševikų, tai neturėtumėt bijoti katalikų ir tautininkų. Bet tamsta visko bijai. O jūs žinote kaip tą žmogų vadina, kuris visko bijosi.

Bendra išvada tokia: apgailėtinas gyvenimas "Neapykantos Žmogaus."

Esantis Naujienų Skaitytojas.

Stoka Sengeležių Sutrukdo Plieno Gamybą

Plieno fabrikai, sako negali taip smarkiai veikti plieno gaminime, nes užėjus žiemai sumažėjo pristatymas sengeležių. Sniegas ir šaltas oras atsiliepė į tos medžiagos pristatymą liejyklom.

Laike šio vajaus, kada prenumeratos kaina nupiginta, pasistengkime padvigubinti "Vilnies" tiražą!

Tel. Virginia 9493 — Moterim Seredomis

PAULINA

RUSSIAN - TURKISH BATHS

South Sidės Naujausia Pirtis

Duodame Elektros Trytmentus, Ultra Violet Sunshine ir Infra Red Light Radiations. Netvarkų kraujo cirkuliaviną, reumatišką skausmą, lumbago, šaltį, paralyžių—šalina naudojimas Elektros ir Hydro-Therapeutic Trytmentai.

1657 W. 45th St., Kampas S. Paulina St.

A. F. CZESNA, Savininkas

P S.—Prieš šventes, gruodžio 23 ir 30 dd. moterim utarninkais, o vyram seredomis. Prašome tą įsitėmyt.

Phone Pullman 3359

PETER ZAKS

Midwest Food Store

GROCERY AND MEAT MARKET

119 East 107th St.

PETRAS ZAKS, Sav.

FRANK MICKAS

Siuvėjas—Kailius—Krautuvė

Žiemai ir Visada
Vyrai ir Vaikinai
Gali Pasipuošti
Puikiai ir
Nebrangiai.

4146 Archer Avenue

BRUNO'S TAVERN

NECTAR IR AMBROSIA ALUS

Importuoti ir Vietos Likeriai ir Vynas

SMAGI UŽEIGA DĖL VISŲ

732 W. 31st Street (kampas Emerald Ave.)

BRUNO GAIDAMAVIČIUS, Savininkas

Turtas Virš 6,500,000.00

Apart Apsaugos, Turime ATSARGOS FONDĄ Virš $550,000.00

Dabar Mokam 3% Už Padėtus Pinigus

Nėra Saugesnės Vietos Taupymui Pinigų

Savaitės Dienomis 9 A. M. ik 4 P. M., Trečiadieniais 9 A. M. iki 12 Dienos, Šeštadieniais 9 A. M. iki 8 P. M.

STANDARD FEDERAL SAVINGS and LOAN ASSOCIATION of Chicago

JUSTIN MACKIEWICH, Pres.

4192 Archer Avenue

VIRginia 1141

World Playhouse

410 S. Michigan Ave.,
Palei Van Buren
Pradės Rodyt Šeštadienį
"Russia Comes Thru"
(Rusija Pasirodo
Su Didžiausiu Oro Judžiu!)
"Pergalės Sparnai"
Rodomi Sovietų Drąsųs Orlaivininkai ir Jų Žygiai
Taipgi Vėliausios Rusijos Žinios
Nuo 11:15 Ryto iki Vidurnakčio
39c iki 6:30

Nepalaužiamos vienybės ženklas. Tai artisto John C. Atherton pieštas posteris, kuriame atvaizduojama Amerikos žmonių vienybė vienam tikslui—sumušimui fašistinės ašiese. Šis posteris naudojamas pravedimui agitacijos piliečių tarpe, kad kiekvienas prisidėtų prie pergalės šiame kare, jei ne kitaip, tai pasipirkdamas paskolos boną.

Lietuvių Keistučio Kliubo Choras

Keistučio Kliubo Choro susirinkimas įvyko gruodžio 28 d., 1941 m. Pirmininkui F. Rimkui nepribuvus, susirinkimą atidarė D. Dijokienė. Komisija raportavo, kad choro dviejų metų sukaktuvių koncertas įvyks sausio 10 d., 1942 m. Hollywood salėj. Tikietai gerai platinasi. Gimtadienio tortas jau užsakytas. Gimtadienio tortą išleis prie įžangos tikietų ant išlaimėjimo. Toliau komisija raportavo apie operetės "Lietuvaitė" vaidinimą, kad viskas prirengiama ir vaidinimas įvyks vasario 8 d. Lietuvių Auditorijoj. Vaidylos jau moka roles. Visi yra jaunuoliai gabūs aktoriai. Nekurie jau kelis kartus lošę. Tikietų dėl operetės gali gauti pas choro narius, arba pašaukti pirmininką. Lafayette 8120.

Komitetas neturėjo raporto apie daržo paėmimą piknikui. Bet sakė paims daržą.

Po to eita prie rinkimo naujos valdybos šiem metam. Liko išrinkta pirmininkas B. Pivoris, vice pirmininkas K. Perauskis, raštininkas L. Dagis, iždininkas N. Klimas, korespondentas N. Klimas. Į komisiją įėjo Aldona Mažeika, Agnes Remeika ir Jonas Tamulonis. Choro mokytojas Petras Sarpalis.

Po susirinkimo buvo pranešta, kad visi eitų į apačią kavos išgerti ir užkąsti. Tai buvo surengta dėl N. K. staigmenos puotelė. Nors buvo išsigandęs, bet padėkavojo visiem choristam už puotą ir už įteiktą dovaną—portfelį. Vaišės tęsėsi iki vėlumos.

Dėdė N. K.

RADIO ŠIANDIEN

CHICAGOS STOTYS

WIND	560	WCFL	1000
WMAQ	670	WMBI	1110
WGN	720	WJJD	1160
WBBM	780	WSBC	1240
WAIT	820	[illegible]	1280
WENR	890	[illegible]	1390
WLS	890	WHFC	1450
WAAF	950	WHIP	1520

PENKTADIENIS, SAUSIO 9-tą D.

12:00—WGN, Radio's Voice
WLS, Dinnerbell Time
WBBM, Life Can Be Beautiful
12:15—WGN, Helen Holden
WBBM, Woman in White
12:30—WGN, Front Page Farrel
WLS, Noon Time News
WBBM—Vic & Sade
12:45—WGN, Markets
WLS, Feedlot Questior. Box
WBBM, Road to Life
12:55—WGN, News
1:00—WGN Don Norman's Date
WLS, Nat. Defense Program
WBBM, Young Dr. Malone
1:15—WBBM—Joyce Jordan
WGN—Painted Dreams
1:30—WGN, Wheatena Playhouse
WLS, Homemakers' Program
WBBM, Fletcher Wiley
1:45—WGN, Marriage Bureau
WBBM, Kate Hopkins
1:55—WLS, News
2:00—WGN, America Preferred
WLS, Orphans of Divorce
WBBM, Helping Hand
2:15—WLS, Amanda of Honeymoon Hill
WBBM, Meet the Missus
2:30—WGN, Harold Turner
WLS, John's Other Wife
WBBM, School of the Air
2:40—WGN, News
2:45—WGN—Rhymster Tyme
WLS, Just Plain Bill
2:55—WBBM, Headlines
3:00—WGN, Elson and Anson
WBBM, Every Women's World
3:15—WBBM, John Harrington, News
3:30—WBBM, Lone Journey
3:45—WBBM, Melody Matinee
4:00—WGN, Boaker Carter, News
WBBM, Mary Marlin
4:15—WGN, Len Salvo
WBBM—The Goldbergs
4:30—WGN, Don Winslow
WBBM—The O'Neils
4:45—WGN, Uncle Harry
WBBM, Scattergood Baines
4:55—WGN, News
5:00 WGN, Orphan Annie
WBBM, Painted Dreams
5:15—WBBM, Hedda Hopper
WGN, Terry and the Pirates
5:30 WGN—, Jack Armstrong
WBBM, The Golden Treasury of Song
5:45—WGN, Captain Midnight
WBBM, World Today

VAKARE

6:00—WGN, Dr. Bradley
WBBM, Amos 'n' Andy
6:15—WGN, News
WBBM, Lanny Ross
6:30—WGN, News
WBBM, Caesar Petrillo
WLS, News
6:45—WLS, Smile Market
WBBM—The Serenader
WGN, Ralph Ginsburg'h Concert
7:00—WGN, Cal Tinney
WBBM, Kate Smith
WLS, Auction Quiz
7:15—WGN, Art Kassel's Orchestra
WLS, Army Program
7:30—WGN, The Lone Ranger
WLS, Prairie Farmer
7:55—WBBM, News
8:00—WGN, News
WBBM, Playhouse
8:15—WGN, News
8:30—WGN, Hill Sanders
WBBM—First Nighter
WGN, Dick Jurgen's Orch.
9:00—WBBM—Columbia Concert Orchestra
WGN—Boxing Bout
9:30—WBBM—How Am I Doing?
10:00—WGN—Spot Light Bands
WBBM, Listening Post News
10:15—WBBM, Sports Review
WGN, Chicago at Night
10:30—WBBM, Todd Hunter, News
WGN, News
10:45—WBBM, Man on the Sreet
11:00—WBBM, News
WGN, News
11:30—WGN, News
WBBM, Cab Colloway
WIND, Walkathon
11:45—WGN, Dick Jurgens Orchestra
11:55—WBBM, Press News.
12:00—WGN, News
WGN, Ralph Barlow
1:30—WGN. News Roundup

ŠEŠTADIENIS, SAUSIO 10 D.
7:30 to 11:45

7:30 A.M.—WLS, Mac & Bob
8:00 A.M.—WGN, Your Morning News
WLS, Cumberland Ridge Runners
WBBM, News
8:15—WBBM, Musical Clock
WGN, Good Morning Program
WLS, News
8:30—Victor H. Lindhahr
WBBM, Rhythm of the Record
WLS, Breakfast Club
8:45—WGES, Lith. Housewifes
WLS, Editors Haymow
WBBM—Jimmy Hilliard
9:00—WGN, News
WLS, The Musical Millwheel
WBBM—Sister Emmy
9:15—WGN, Charles W. Hamp
WLS, News
WBBM—Sing and Swing Unlimited.
9:30—WGN, June Baker
WLS, Breakfast
WBBM, Ceasar Petrillo's
WIND, Hollywood & B'way
9:45—WGN, Walter Flandorf
WBBM, Shopping with the Missus
WLS, Jane Tucker
10:00—WLS, Christmas Giving Party
WBBM, News
WHIP Šaltimieras Hour.
10:30—WBBM, Dorathy Killgalen
10:45—WLS, Livestock Market
WBBM, Joe Engelhardt and Rusty Gill
11:00—WGN, News
WBBM, Theatre of Today
WLS, Martha & Helen
11:30—WGN, News
WBBM, Stars over Hollywood
11:45—WGN, Marian Hall, Pianist
WLS, Farm News

PIRKITE PAS MUTUAL LIQUOR CO.

NATHAN KENTE

Wholesale

4707 S. Halsted St.

Tel. Blvd. 0014

AUDITORIUM RESTAURANT

3131 S. Halsted Street

Su Geriausiu Skoniu Lietuviški ir Amerikoniški Valgiai

P. BALČIUNAS ir M. KOVARSKI, Savininkai

Tel. Yards 1651

JOHN A. LAUDONT TAVERN

Vynas, Likeriai, Geras Alus

Cigarai ir Užkandžiai

3538 S. Halsted Street

ir

Mėsos-Groserio Krautuvė

3441 S. Morgan Street

URBA GĖLININKAS

Gėlės Mylintiem, Vestuvėm, Bankietam, Laidotuvėm, Papuošimam

4180 Archer Avenue

Phone: LAFayette 5800

Siunčiame Gėles Telegramomis į Viso Pasaulio Dalis

LOVEIKIS — Kvietkininkas

GĖLĖS VESTUVĖM, BANKIETAM, PAGRABAM

3316 So. Halsted St. Chicago Yards 7308

LAIDOTUVIŲ DIREKTORIAI

Nariai Chicagos ir Ciceros Lietuvių Laidotuvių Direktorių Associacijos

Turime Koplyčias Visose Miesto Dalyse

Ambulanso Patarnavimas Dieną ir Naktį

LACHAWICZ ir SUNUS

2314 W. 23rd PLACE — TELEFONAI: CANAL 2515 & 2516

SKYRIUS: 42 E. 108th ST. Telefonai: Pullman 1270 & 2515

P. J. RIDIKAS

3354 S. HALSTED ST. — 710 W. 18th ST.

VISI TELEFONAI: YARds 1419

J. LIULEVIČIUS

4348 SO. CALIFORNIA AVENUE

TELEFONAS: LAFAYETTE 3572

ANTHONY B. PETKUS

1410 SO. 49th COURT — TELEFONAS: CICERO 2109

6812 S. WESTERN AVE. — TELEFONAS: GROVEHILL 0142

S. P. MAŽEIKA

3319 SO. LITUANICA AVENUE

TELEFONAI: YARDS 1138 & 1139

ANTANAS M. PHILLIPS

3307 LITUANICA AVENUE

TELEFONAS: YARDS 4908

LEONARD F. BUKAUSKAS

10821 S. MICHIGAN AVENUE

Tel. Pullman 9661

Kuriose Civilio Apsigynimo Divizijose Daugiau Lietuvių Gyvena?

Majoras Kelly paskelbė miesto padalinimą į šešias civilio apsigynimo divizijas. Taipgi paskelbė distriktų kapitonų vardus ir adresus.

Daugiausia lietuvių gyvena 2-roj, 3-čioj, 4-toj ir 5-toj divizijoj. Yra lietuvių 1-moj ir 6-toj divizijose, bet ne tiek daug.

Pirma divizija apima visą pietinį miesto kraštą nuo Wentworth ave. į rytus prie ežero pradedant nuo šiaurinės miesto centro dalies ir iki Jackson parko. 2-ra divizija apima visą pietinę miesto dalį, Roselandą ir tt. iki miesto ribų. 3-čia divizija apima Bridgeportą, Brighton Parką, Marquette Parką ir palei Archer ave. eina iki miesto ribų. 4-ta divizija pradedant nuo miesto centro ir tarpe Archer ave. ir Lake st. eina iki miesto ribų į vakarus. Šioj divizijoj priklauso ne tik 18-ta apielinkė, West side, bet Cicero ir Berwyn ir taip eina į vakarus. 5-toji divizija eina Milwaukee ave. plotme į šiaurę ir į vakarus iki miesto ribų.

Lietuvių kolonijose veikiančiom organizacijom reikia tuoj susisiekti su savo distrikto kapitonu ir kooperuoti civilio apsigynimo veikloj.

Pavyzdin, bridgeportiečiam arčiausias distrikto kapitonas yra Charles M. Fasan, 1555 West 35th street. Brightonparkiečiam arčiausia susisiekti su distrikto kapitonu M. R. McLain, 67 st. ir Kedzie ave., arba R. M. Jones, 2421 West 63rd st. Roselandiečiam su distrikto kapitonu James Watkins, 1351 West 108th pl. Ciceriečiam gal bus arčiausia distrikto kapitonas Arthur Schimmel, 3255 West Roosevelt rd. Town of Lake apielinkėj Frank Covert, 1542 W. 47th st. **Rep.**

Mašinos Pardavinės Apsigynimo Stampas

Kad paskubinti apsigynimo stampų pardavinėjimą--už stampas paskui d u o d a bonus—įtaisė mašinas stampų pardavimui. Jau yra City Hall pastatyta mašinos, kur gali įmesti 25c ir gauti apsigynimo stampą. Prie mašinos yra užrašas: "We'll Slap the Japs."

Majoras Kelly atidarė tų mašinų išbandymą oficialiai nusipirkdamas apsigynimo stampų.

Teisėjai pardavinėja apsigynimo bonus. Miesto, Superior ir Circuit teismų teisėjai iki pereito trečiadienio ryto viso jau pardavė už $559,125 bonų.

REIKALAUJA INTERNŲ Į COOK LIGONINĘ

Cook apskričio ligoninės vyriausybė išleido atsišaukimą, kad ten būtinai reikia daugiau internų—daktarų.

Sako, kad daug daktarų paėmė į armiją ir apskričio ligoninei labai trūksta internų.

Chicagos Universitete Mokslą Pritaiko Karui

Robert M. Hutchins, Chicagos Universiteto prezidentas, kalbėdamas S o u t h Shore Club bankiete pareiškė:

"Mes randamės karo aplinkumoj . Karas reikalauja mokslą pritaikyti karo laimėjimui. Daugiau reikia technikos, pasirengti praktiškam darbui ir paskui daugiau tyrinėjimo mokslo."

Daugelis universitetų taip sutvarkė lekcijas, kad studentai daugiau ,mokintųsi. Nebus atostogų perėjime prie naujo mokslo termino, neigi velykų proga.

Harvester Co. Paleido 1,475 Darbininkus

International Harvester Co. paleido nuo darbo 1,475 darbininkus. 1,000 darbininkų paleido iš McCormick dirbtuvės; 175 darbininkus paleido iš traktorių skyriaus; ir 300 darbininkų atstatė nuo darbo iš Pullman tos kompanijos dirbtuvės.

Bosai pareiškė, kad jie tegauna medžiagų tik 83 nuošimčius kiekio lyginant su pirmesne gamyba. Girdi, kaip tik gaus apsigynimo užsakymų, tai darbininkus paims atgal į darbą.

Bet darbininkai nekartą nurodinėjo, kad kompanija nepaiso imti apsigynimo, tai karo užsakymų. Ir vien dėl to yra darbo sumažėjimas. Ne tik kad arti pusantro tūkstančio darbininkų neteko darbo, bet kurie dar pasiliko dirbti, tai negauna pilną laiką išdirbti, kai kitose dirbtuvėse, kur turi karinių užsakymų, dirba viršlaikius ir net po 7 dienas į savaitę.

Kalvis.

LKM Croro Darbai

Sausio 6 d. Hollywood salėj įvyko LKM Choro skaitlingos pamokos. J. Kenstavičia, choro mokytojas, su choristais perėjo visas dainas, kurias teks dainuoti ateinantį sekmadienį.

Sekmadienį, sausio 11 d., kankliečiai pildys programą Lietuvių Auditorijoj. Suvaidins "Vargšą Tadą." Choras dainuos. Pradžia 4 val. popiet.

LKM Choro Rėmėjų Bankietas

Kanklių Choro Rėmėjų Komitetas smarkiai darbuojasi besirengiant prie metinio bankieto. Bankietas įvyks sausio 25 Lietuvių Auditorijos salėj. Bus šauni vakarienė, gražus programas ir paskui šokiai. Įžanga 99c.

Kviečiame visus dalyvauti. **J. D. B.**

American Automobile inšiurins kompanija pareiškė, kad jeigu jūsų automobilis susidaužys laike "blackout" ir bus tas aksidento priežastis, tai kompanija išmokės inšiurins be jokio kėblumo.

Sekmadienį Roselande Civil. Apsig. Prakalbos

Visi Būkite Kultūros Kliubo Salėj, 10413 South Michigan Avenue.

SHELDON GOVIER,

Apeliacijos Teismo Klerkas.

Šį sekmadienį, sausio 11 d., 3:30 val. popiet Lietuvių Kultūros Kliubo salėj įvyks civilio apsigynimo masinis mitingas. Kalbės Shelton Govier, Apeliacijos teismo klerkas ir plačiai žinomas šioj apielinkėj veikėjas civiliame apsigynime.

Labai svarbu visiem Roselando lietuviam šiose prakalbose dalyvauti ir prisidėti prie civilio apsigynimo darbų.

Apart vietinių kalbėtojų, turėsime svečią kalbėtoją, Domininką M. Šolomską iš Brooklyno, kuris ten darbuojasi civilio apsigynimo plotmėj. Taipgi kalbės Juozas Sakalas angliškai. Jis yra Chicagos Civilio apsigynimo komisijos narys.

Tad visi šį sekmadienį kviečiami skaitlingai dalyvauti civilio apsigynimo masiniame mitinge.

Automobilių Vartojimo Federalės Stampos

Šiemet automobilių savininkai turi mokėti federalei valdžiai taksus už automobilių vartojimą. Federalės stampos bus išstatytos parduoti nuo sausio 26 d. Iki kovo 1 d. būtinai turi nusipirkti tų stampų ir prisilipyti prie automobilio lango. Jos parsiduos pusei metų. Reikia pirkti už $2.09. Po birželio 1 d. vėl už tiek reikės pirkti stampų.

Kurie neturės automobilių vartojimo stampų, o automobilį vartos, tai bus areštuojami ir baudžiami po $25.00 arba 30 dienų į kalėjimą, arba abiem bausmėm.

Šeši Žmonės Mirė Nuo Šalčio

Chicagos apielinkėj nuo šalčio mirė šeši žmonės. Kaip kuriose vietose sausio 8 d. šaltis buvo 12 žemiau nolio. Winnetkos apielinkėj negavo gaso, nes sugedo gesaunė. Žmonėm, kurie namus apšildydavo gasu, teko eiti pas kaimynus.

Albertą A. Foreman, 40 metų, rado negyvą prie 1105 W. Madison st. Daktaras apžiūrėjęs sako, kad dėl šalčio širdis sustojo veikus ir žmogus numirė.

Netoli Lombard, Ill., apie 30 mylių nuo Chicagos, rado John Doran kūną sušalusį. Mano, kad jo rankos turėjo atšalti ir jis nukrito nuo tavorinio traukinio. Užmiesčiuose net mokyklas sulaikė dėl šalto oro.

Tačiau po pietų ketvirtadienį jau šaltis sumažėjo.

Liepia Moterims ir Senesniems Užpildyti Industrijas

Leitenantas pulkininkas J. F. Battley, karo ministerio pagelbininkas, pareiškė, kad militarinio amžiaus vyrus ims ir iš karo industrijų tarnybai. Todėl fabrikantam liepia pradėti mokinti moteris ir senesnio amžiaus vyrus amatų, kad pavaduoti jaunesnių vietas tose industrijose.

A-2 klesoj yra padėti, kurie tarnauja sveikatos skyriuose. B-2 kurie dirba karo industrijos užvedimuose. Kaip greit bus pralavinta senesnių jų vietas pavaduoti, tai jie bus šaukiami į armiją, sako draftavimo viršininkas.

Edw. Praninskas Siunčia Tėvam Gerų Linkėjimų

E d w a r d a s Praninskas, tarnaująs Dėdės Samo laivyne, prisiuntė tėvams, Mr. & Mrs. M. Stankūnams, širdingų linkėjimų Kalėdų ir Naujų Metų proga.

Jisai yra sveikas ir jaučiasi labai gerai, eidamas savo pareigas.

Mrs. Stankūnienė po pirmu vyru, buvo Praninskienė.

Edwardas savo laiku darbavosi Chicagos jaunimo eilėse. **Kaimynas.**

Negrai Vieningai Stoja Hitlerizmo Sutriuškinimui

Tolesnis Negrų Išsilaisvinimas Eina Per Sunaikinimą Ašies Jėgų

Pereitą sekmadienį Forum Hall įvyko negrų masinis mitingas, kuriame kalbėjo Davis, Jr., "Daily Worker" redaktorius, iš New Yorko. Jis pasakė liepsningą kalbą apie kovas prieš nacizmą ir fašizmą ir apie pergalę prieš Japonijos banditus.

Kalbėtojas nurodė, kad tolesnis negrų išsilaisvinimas ir geresnio gyvenimo užtikrinimas eina per ašies jėgų sunaikinimą.

Jeigu hitlerizmas laimėtų karą, tai tuomet visur panaikintų laisvę, įvestų baisią priespaudą. Iš to eitų neapsakomas negrų prispaudimas ir paniekinimas.

Mitingą surengė pietinės miesto dalies Komunistų Partija. Per 500 žmonių dalyvavo prakalbose. Visi pasižadėjo remti valdžią, visaip kooperuoti karo laimėjime ir civilio apsigynimo darbuose. **Petras.**

Automobilių padangų rubežiavimo tarybos menadžeris M. F. Mulchahy pareiškė, kad daktarai turi pirmenybę pirktis automobilių padangų, nes jie atsakomingi už žmonių sveikatą.

Karžygio Našlė Mrs. Kelly Chicagoj

Vakar orlaiviu atskrido į Chicagą Mrs. Kelly, našlė Colin P. Kelly, Jr., karžygio, kuris savo drąsa ir pasiryžimu vairuodamas Jungtinių Valstijų orlaivį nuskandino Japonijos šarvuotį. Tai buvo pirmutinis herojus šiame kare Pacifiko vandenyne.

Karžygio našlė čia atvyko pasidarbuoti dėl Raudonojo Kryžiaus. Ją iškilminai sutiko Municipal orlaivių aikštėj Raudonojo Kryžiaus atstovė, Miss Marie Swift, Mrs. Herbert Sobel ir kitos tos įstaigos narės.

Vėliau įvyko bankietas jos pagerbimui ir naudai Raudonojo Kryžiaus Blackstone viešbutyje. Tarpe žymesnių svečių buvo majoras Kelly, Mrs. Green, gubernatoriaus žmona, Marshal Field, "The Chicago Sun" leidėjas, ir kiti.

Cicero Moterų Pažangos Choro Užkvietimas

Cicero Moterų Pažangos Choras užkviečia visus dalyvauti jų metinių sukaktuvių koncerte ateinantį sekmadienį, sausio 11 d. Liuosybės salėj. Pradžia 6:30 val. vakaro.

Lygiai metai kaip susitvėrė Moterų Pažangos Choras ir pradėjo lavintis dainuoti. Per metus laiko ne tik choras visai gražiai susidainavo, bet paspėjo jau ir visuomenei pasitarnauti. Jau dalyvavo keliuose dideliuose parengimuose ir labai gražiai atsirekomendavo.

Mes tikimės, kad visuomenė parems mūsų chorą ir skaitlingai dalyvaus šį sekmadienį mūsų metinių sukaktuvių koncerte.

Kviečia **Komitetas.**

HITLERIO UŽGERINTOJAI STOJA CIVILIO APSIGYNIMO VEIKLON

Gen. Thomas S. Hammond, gen. Robert E. Woods ir James F. Oates, visi iš America First Committee, pareiškė, kad jie stos civilio apsigynimo veiklon. Savo komitetą likvidavo.

Visi atsimena kaip neseniai to komiteto veikėjai laikėsi Hitlerio užgerinimo politikos.

Jie pasiskelbė, kad už trijų savaičių jau darbuosis civilio apsigynimo plotmėj, kur eina karinė gamyba.

Nebusią Cukraus Stokos

Pasklidusius gandus, kad bus stoka cukraus, išsklaidė John C. Weigel, Kainų Kontroliavimo direktorius šioj apielinkėj.

Jis sako, kad cukraus yra užtektinai. Urmo pardavimas kontroliuojama ir taipgi turi krautuvininkai prisilaikyti nuostatų cukraus pardavime. Tačiau cukraus yra pakankamai, sako Weigel.

Pranešimai iš Kitur

DETROIT, MICH.

L.L.D. 188 kp. susirinkimas įvyks Jan. 11 d., 10 val. ryto, Latozų Svetainėj, 1035 Caniff Ave. Visi nariai malonėkite atsilankyt. (7c9)

DETROITO LIETUVIAMS!

Moterų Pažangos Kliubo vakarienė įvyks šeštadienį, sausio 10, 7:30 val. vakare, Draugijų svetainėje, 4097 Porter St.

Skani vakarienė! Puikus programas! Šauni orkestra šokiams!

Įžanga tik 55c iškalno, 60c prie durų. Nepilnamečiams 25c.

KENOSHA, WIS.
Kazyrių Parė ir Šokiai.

Šeštadienį sausio 10 d., Lyros Choras rengia smagų vakarą Italian-American svetainėj, 52nd St. Pradžia 7:30 val. vakare. Įžanga 28c priskaitant ir taksus. Užkandžiai ir dovanos prie kiekvieno stalo. Šokiams gera muzika. Visi ir visos dalivaukite parengime ir paremkite lyriečius.
(7-9) **Komitetas.**

ROCFORD, ILL.

ALDLD 29 kuopos mėnesinis susirinkimas įyks sausio 9 d., 1942 m., Montague House. Prasidės 7-tą val. vakaro. Dalyvaukite visi. Išgirsite įvykusio parengimo raportą ir turėsime apsvarstyti klausimą siuntimo delegato į Pirmo Apskričio konferenciją.

Raštininkas **J. Rulis.**

CLEVELAND, OHIO
L.L.D. 22-ros Kp. Susirinkimas

įvyks sausio 13 d., 8 val. vakaro, Lietuvių Darbininkų Svetainėj, 920 E. 79th St. Visi nariai dalyvaukite ir naujų atsiveskite. Valdyba žada pavaišinti atsilankiusius. (9c13)
Kp. Valdyba.

Vietos Pranešimai

CICERO, ILL.

Cicero Moterų Choras rengia savo pirmą BIRTHDAY PARTY sekmadienį, sausio 11 d., 1942 m., Lietuvių Liuosybės Svetainėj, 14th St. ir 49th Ct., Cicero, Ill. Choras širdingai užkviečia Chicagos, Cicero ir apielinkės draugus atsilankyti ir sykiu su Moterų Choru linksmai laiką praleisti. Bus programas, muzika ir kas daugiau, negaliu sakyti, turite patys patirti. Įžanga tik 30c Pradžia 6:30 val. vakaro. (9c10)
N. A. R.

CLASSIFIED ADS

REAL ESTATE FOR SALE

NEPARRASTAS PIRKINYS — 7 kambarių rezidencija, naujas stogas, karšto vandens šiluma, 2 karų garadžius, pulkiausiam stovyj, randasi vidury West Pullmano, arti bažnyčių ir mokyklų. Kaina tik $3,900. Tinkamos išlygos. Kreipkitės: Teninga & Co., PULLman 5000. (8c10)

BUSINESS CHANCES

PARSIDUODA BARBERNĖ PIGIAI išdirbtoj ir geroj vietoj. Galima pirkti "cash" arba lengvais išmokėjimais. Kreipkitės greitai: 3970½ Archer Ave., Chicago, Ill. (2c16)

APSISAUGOK—NESIGAILĖSI

NELAUKIE, RYTOJ GALI BUT PERVĖLU. Apdrausk—inšiūrink savo Namus, Baldus, Biznius, Langus, Automobilius nuo visokių nelaimių, Public Liability ant Tavernų ir Hold Up Insurance.

Taipgi rašau visokią apdraudą ant žmonių: HEALTH, ACCIDENT & LIFE INSURANCE. Pirma negu imsite kokį nors insurance arba atnaujinsite seną, pamatykite mane. Nusistebėsite, kad už visai mažą mokėjimą gausite didelį apsisaugojimą. Verta yra, kad turėt sau ramybę.

Paskolos ant Namų ir ant Automobilių naujų ir senų už labai mažą mokestį. Gaukite aprokavimą kitur ir paskui pamatykite mane, matysite, kiek aš Tamstos pinigų galiu sutaupyti.

JOHN SINKUS
2442 W. 63rd St. Tel. Prospect 9000

WHOLESALE FURNITURE
Urminis Pardavimas Rakandų

Mokėdamas cash už rakandus, sutaupinsi nuo 40 iki 60%. Mes pristatome bile kur. Pašaukite ar rašykite del daugiau informacijų. Vientik nacionaliai žinomi daiktai randasi pas mus. ALIŠAUSKAS, Sūnus, 6343 S. Western Ave., Chicago, Ill. Phone, Rep 6051

Anna-James Tavern
3212 S. Halsted St.
Kingsbury Alus,
Geri Cigarai,
Skanus Vynas
ir Degtinė

JAMES JANULEVIČIA ir ANNA BAGDONAS, Sav.

Rezidencija REPUBLIC 5047
Nedėliomis Susitarus
CHARLES P. KAL
ADVOKATAS
Kasdien Val. — 10 iki 8
Treč. ir Penkt. 10 iki 6
6322 S. Western Ave.
Telefonas PROspect 1012

Whitney E. Tarutis
ADVOKATAS
BRIDGEPORT
3133 S. Halsted Street
Valandos: 1 iki 8 Val. Vakaro
Phone Calumet 6877
134 N. La Salle Street
Room 2014
Valandos: 9 iki 11 Val. Ryto.
PHONE: STATE 7572
3149 S. Halsted Street
PHONE: VICTORY 2679

Medicinos Daktarai

Phone: VIRginia 3316
Dr. A. K. Rutkauskas
GYDYTOJAS
4442 S. Western Avenue
KASDIEN
Sekmadieniais pagal suta tį

Telefonas: YARds 3146
Dr. V. A. Šimkus
GYDYTOJAS IR CHIRURGAS
IR AKINIUS PRITAIKO
3343 S. Halsted Street
Valandos: 11-12; vakarais 7-9. Pirmadieniais tik vakare nuo 7 iki 9. Šeštadieniais: 11-12, 2-4, ir 7-9. Šventadieniais 11-12

Ofiso Telefonas: YARds 4787
Namų—PROspect 1930
Dr. Strikol'is
4645 S. Ashland Avenue
GYDYTOJAS IR CHIRURGAS
Valandos: 2-4 ir nuo 6 iki 8 vak.
Sekmadieniais pagal sutartį.

Ofiso Telefonas: VIRginia 0036
Namų—BEVerly 8244
Dr. T. Dundulis
GYDYTOJAS IR CHIRURGAS
4157 Archer Avenue
Ofiso Valandos: 1-3 ir 6-8:30 p. m.
Šeštadieniais nuo 1 iki 4 Popiet.
Trečiadieniais pagal sutartį.

Phone: YARds 5921
Rezidencijos—KENwood 5107
Dr. Bertash
756 West 35th Street
(Kamp. 35th ir S. Halsted Sts.)
Valandos: 1 iki 3 ir 6:30 iki 8:30 vak.
Rez. 4910 S. Michigan Blvd.

Phone: GROvehill 3111
Dr. A. K. Butko
LIETUVIS
KOJŲ SPECIALISTAS
7214 S. Ashland Avenue
OFISO VALANDOS:
Nuo 9 ryto iki 9 vakaro

Telefonas: YARds 2246
Dr. C. Z. Vezel'is
DENTISTAS
4645 S. Ashland Avenue
(Arti 47th Street)
VALANDOS:
9 ryte iki 8 vak. Trečiad. susitarus

Phone HEMlock 0201
Dr. Algerd W. Prusis
DENTISTAS
6924 S. Western Avenue
VALANDOS:
Nuo 9 ryto iki 12
Nuo 2 iki 5 popiet
Nuo 6:30 iki 9 vakaro

Dr. Karl Nurkat
(NURKAITIS)

Pritaiko atstkomingai akinius už p r i e i namą kainą ir ant lengvų išmokėji-
RAKANDŲ KRAUTUVĖ
3241 S. Halsted Street
Calumet 4591

Dr. G. Serner
LIETUVIS AKIŲ GYDYTOJAS
OFISAS IR AKINIŲ DIRBTUVĖ:
756 West 35th Street
Kampas Halsted Street

Pritaiko Akinius
Kreivas Akis Ištaiso
756 West 35th Street
Phone: YARds 1829
Valandos: nuo 10 iki 4, nuo 6 iki 8
Sekmadieniais pagal sutartį