Prikalbinkite Kaimyną Užsirašyti "Vilnį"

VILNIS

Lithuanian Peoples Daily—Lietuvių Liaudies Dienraštis

This Issue Consists of Two Parts PART ONE

VOLUME XXIV, NO. 149. PENKTADIENIS, BIRŽELIO (JUNE) 25 D., 1943 M. KAINA TRYS CENTAI.

3,000,000 Žmonių Bėga Iš Ruhr Srities

KASDIENĄ...

Darbo Mobilizacija
Streikų Pavojus
Franco Bijo
Rasinės Riaušės.

Prezidento Roosevelto pasiūlymas draftuoti angliakasius (iki 65 metų amžiaus) nėra žygis vien prieš angliakasių streiką. Sakoma, jau seniau prezidentas Kongreso vadams sakęs, jog geresnėms karo pastangoms reikės:

a) Mobilizuoti visi darbininkai;

b) Teikti subsidijas kainų numažinimui.

Vakarinėj Pennsylvanijoj 14 UMWA lokalų atsisaką klausyti Lewis'o ir tęsia streiką. Tas gali unijai skaudžiai smogti.

Lewis davė prastą pavyzdį savo užsikirtimu, dabar jam pačiam tai atsilieps.

Kiti 21 lokalų sutiko gryžti darban.

Taip didelės ir svarbios industrijos, kaip mainos, streikas dabar **yra pavojingas karo gamybai.** O jei taip, tai turi būt naudingas Amerikos priešui, visos žmonijos priešui Hitleriui.

Kurie angliakasiai streikuos, padės priešui.

Teisybė, kad algos reiktų pakelti, bet kiek tiek pakeliama, valdžia taipgi stengiasi kainas mažinti.

Kita, buvo galima geresnės sąlygos gauti, bet Lewis visą dalyką supainiojo savo užsispyrimu nesitarti su War Labor Boardu.

Gen. Franco, sakoma, jau norįs monarchiją Ispanijoj atsteigti. O tai rodo, kad jis mato galą savo fašistiniam režimui. Bijodamas respublikos atgijimo, jis nori pakišti monarchiją.

Vargiai tas skymas veiks. Kai tik Ispanijos žmonės gaus atsikvėpti, Franco eis šuniui šėko piauti.

Mussolinio armija vienoj Dodecanese saloj nelaukia nei kol Aliantai atakuos—**bėga iš jos.**

Ta sala yra netoli Graikijos.

Berlynas spelioja, kad toj daly ruošiama invazija į Balkanus.

Detroite tuli niekšai, **veikiausia nacių agentai ar jų įrankiai,** sukurstė ir pradėjo rasines riaušes, kurios atsiėjo 31 gyvasčių.

Tas faktas, kad 25 negrai užmušta, o tik 6 baltveidžiai, rodo kad užpuolimus pradėjo suniekšėję baltveidžiai.

Rasinės riaušės yra penktos kolonos darbas.

Hearsto geltonlapiai krykščia dėl "komunizmo pavojaus." Tas riksmas dabar kuomet Sovietų Sąjunga taip aukojasi dėl demokratijų išgelbėjimo, yra tarnavimas Hitleriui.

Hearsto geltonlapiai matė "komunizmo pavojų" ir judyje **"Mission to Moscow,"** bet tas "pavojus" sumažėjo kada užpirkta didelis apgarsinimas Hearsto laikraščiuose.

Iš Ruhr ir Pareinio sričių apie 3,000,000 vokiečių iškeliama kitur. Hitlerio valdžia dabar žino ką reiškia bombardavimai, evakuacijos, vidujiniai sunkumai.

Jo karinei mašinai tas atsiliepia. Nacių Vokietijos vidurių liga eina vis aršyn.

V. Andrulis.

Sovietų Orlaiviai Puolė Svarbų Gelžkel. Centrą

Manoma, Belgorodas Vėl Sovietų Armijos Rankose; 900 Nacių Išmušta Mažesniuose Susirėmimuose

SOVIETŲ KARIUOMENĖ EINA LINK LATVIJOS SIENOS

LONDONAS, birž. 24.—Berlyno radijas skelbia, jog Sovietų kariuomenė prasimušė per pačią svarbiausią vokiečių liniją į pietus nuo Velikije Luki, apie 80 mylių nuo Latvijos rubežiaus. Bet vokiečiam būk pavykę pralaužimą vėl užlyginti.

MASKVA, birž. 24.—Pranešimas iš fronto, jog Sovietų kariuomenė atakuoja priešo apsigynimo linijas *į vakarus nuo Belgorodo* sukėlė čionai spekuliacijų, kad pats Belgorodas turi būti Sovietų kariuomenės rankose, arba jis yra apsupamas.

Belgorodas yra apie 40 mylių į pietryčius nuo Charkovo, ant Maskvos-Krymo gelžkelio. Jis ilgai buvo vokiečių rankose.

Karo buletinas paduoda apie 200 vokiečių užmuštais tame fronte.

Patrulių susirėmimai įvykę prie Oriolo, Smolensko ir Staraja Russa. Tuose susirėmimuose užmušta 900 vokiečių.

Prie Sevsko Sovietų artilerija išmušus batalioną vokiečių armijos.

Prie Leningrado išmuštą 180 vokiečių ir išdaužyta 13 tvirtovių ir penki apkasai, taipgi numušta du orlaiviai ir vienas bombanešis turėjo nusileisti Sovietų pusėj. Visi jo lakūnai sužeisti.

LONDONAS, birž. 24. — Sovietų aviacija padidino savo atakas priešo užfrontėj. Bombarduota Pskovas, svarbus gelžkelių centras, skerskelis dviejų svarbių gelžkelių, per kurį pristatoma vokiečiams reikmenis Staraja Russa frontan.

Pskovo gelžkelio stotis išdaužyta, taipgi subombarduota airportas, kuriame buvo orlaivių ir jie nespėjo pakilti.

Du Sovietų orlaiviai taipgi negryžę iš atakos.

Prie Čugujevo du nacių orlaiviai nusileidę Sovietų užfrontėj. Jų lakūnai suimti.

Tokie nusileidimai vis dažniau taikos. Vienas orlaivis nusileido visai gerame stovyje ir turintis gasolino.

Mėsos Magnatai Nori Kainas Kelti; Apeliuoja Prezident.

WASHINGTONAS, birž. 24.—Grupė mažesnių mėsos magnatų apeliuoja į prezidentą Rooseveltą, kad jis suspenduotų apribavimą kainų, ir kad nebūtų kainos mažinamos, kaip reikalauja CIO ir didelė dalis Amerikos visuomenės.

Mėsos magnatų sąjunga tuo reikalu rezoliuciją priėmė.

Sovietų pranešimai taipgi sako, kad visame fronte padidėjo mūšiai.

Maskvos radijas kalba apie "sprendžiamų mūšių valandą," kuri esanti netoli.

Stalino vadovybėje, Sovietų kariuomenė smogs priešą ir mūsų tėvynė vėl laisvai atsikvėps, sakė radijo pranešėjas. Mes ne vieni. Su mumis eina sąjungininkai, sakė jis.

Sovietų spauda gi ragina antro fronto atidarymą ir sako, kad SSSR darys viską Vokietijos ir visos Ašies sumušimui ir karo laimėjimui.

Australija Gražiai Paminėjo SSSR Dviejų Metų Karą

CANBERRA, birž. 24. — Visoj Australijoj iškilmingai minėta dviejų metų sukaktis SSSR karo prieš Vokietiją. Brisbane mieste buvo didelė demonstracija.

Perth, Melbourne ir Adelaide žiemos oras neleido lauke demonstracijų tai svetainėse laikyta mitingai.

Australijos valdžios, bažnyčios, darbo unijų ir universitetų vadai kalbėjo mitinguose.

Melbourne SSSR atstovas Vlasov pareiškė, jog jau netoli laikas kada SSSR su sąjungininkais smogs Ašiai mirtiną smūgį.

NACIAI BOMBARDAVO HULL MIESTĄ

HULL, Anglija.—Apie 15 orlaivių bombardavo šį miestą, 250,000 gyventojų, numesdami daug padegamų bombų ir uždegdami nemažai namų.

Anglijos Amunicijos Gamyba Viršija Užbrėžtus Planus

LONDONAS, birž. 24.—Gamybos ministeris Lyttelton skelbia, jog amunicijos gamyba 1942 metais net 40% pralenkė užbrėžtą kiekį.

Kai kurias dienas bilionas (arba tūkstantis milionų) svarų amunicijos išleidžiama iš dirbtuvių.

Dabar jau rūpinamasi ne kiekybę padidinti, bet kokybę.

Franco Atsteigsiąs Ispanijoj Monarchiją

BERNE, birž. 24. — Pranešimas iš Ispanijos sako, jog nutarta "iš esmės pakeisti nacionalę vyriausybę." Manoma, kad bus atsteigta monarchija ir Don Juan būsiąs karalium.

Sako, eina derybos tarp gen. Franco ir Don Juano.

Vokietijoj Trafikas Gerokai Apardytas Bombardavimais

LONDONAS, birž. 24.—Rotterdamas, Olandijoj, buvo vokiečiams svarbus portas trafikui iš Švedijos į šiaurinę Vokietiją. Bet dabar tas kelias nenaudojamas, nes Amerikos ir Anglijos aviacijos atakos neleidžia.

Huls, centras vokiečių sintetinio gumo gamybos išdaužytas.

Naciai Pravedė Smarkią Aviacijos Ataką ant Anglijos

LONDONAS, birž. 24.—Vokiečių orlaiviai smarkiai bombardavo vieną šiaurrytinės Anglijos miestuką ir pridarė daug nuostolių.

Nacių aviacija bombardavo ir industrinį miestą Hull.

Apsigynimo darbininkai riausesi po griuvesius ieškodami užgriutų žmonių.

BOMBARDAVO VOKIETIJĄ Į TEN SKRIDAMI, ITALIJĄ — ATGAL GRYŽDAMI

ANGLIJOS BOMBANEŠIAI NUSKRYDO Į AFRIKĄ IR GRYŽO ATGAL DAUŽYDAMI PRIEŠO MIESTUS PAKELY

LONDONAS, birž. 24.—Skadronai ketur-motorinių Anglijos bombanešių smarkiai atakavo Friedrichshafeną, ir gerokai išdaužę jį nuskrydo į šiaurinę Afriką.

Vokiečiai veikiausiai laukė pulti juos gryžtant atgal, bet nesulaukė.

Iš Afrikos gryždami tie bombanešiai atakavo Italijos svarbią bazę Spezia, kur budavojama submarinai. Apdaužę ją skrydo atgal Anglijon.

Kelionė buvo apie 1,200 mylių, bet nei vienas bombanešių nenumušta, visi gryžo sveiki.

Tai pirmas tokis bombardavimas.

Spezijoj kilo eksplioziojs ir aliejaus gaisrai.

Anglų aviacijos bombardavimą pasekė Amerikos tvirtovių atakos dienos metu.

Ruhr sričiai duota tik viena naktis poilsio. Ji atakuota per kelias naktis. Kuomet anglai atakuoja naktimis, amerikiečiai dienomis.

Amerikos sunkieji orlaiviai, gerai šarvuoti, dienos metu skrysta dėlto, kad jie gali gerai kautis su kautynių orlaiviais. Jų atakos naudingos nevien tuo, kad daužoma svarbūs priešo centrai, bet kad daug priešo orlaivių numuša.

Friedrichshafene yra didelės Zappelino įmonės, kurios gamina didelius motorus orlaiviams. Anglų bombanešiai išvarė kelis "barus" per tą miestą ir nepraradę nei vieno orlaivio pasuko į pietus.

Gryždami iš Afrikos jie Italijos svarbius punktus apdaužė.

Amerikos orlaiviai tapgi sužaloję du karo laivus Italijos prieplaukose.

Amerikos Bombanešiai Lėkė 2,000 Mylių Bombarduoti Japonus

Jungtinių Tautų Buveinė, Australija, birž. 24.—Amerikos bamanešiai nulėkė 1,000 mylių į Celebes salas, kurias Japonai atėmę iš Olandijos, bombardavo Macassar ir vėl sugryžo 1,000 mylių.

Numesta 38 tonai bombų. Tai pirma ataka ten po to, kaip japonai salas užėmė. Ir tai buvo visai nesitikėta, nes salos yra labai toli nuo Aliantų bazių.

Kelionė į abi pusi teko padaryti 2,000 mylių, bet ir to neveizint, Macassar'as bombarduota.

Amerikos Orlaiviai Bombardavo Bazę Burmoje

NEW DELHI, Indija, birž. 24.—Amerikos orlaiviai smarkiai atakavo, numesdami 16,000 svarų bombų, japonų bazę Monywa, ant Chindwin upės, Burmoje.

Sandėliai, gelžkelio mazgai ir virškelis bombarduota.

SANTA FE, N. M. — Japonų internavimo kempės viršininkai tyrinėja priežastis gaisro, kuris sunaikino kelis triobėsius ir padarė nustolių $150,000.

Didelė Invazijos Armija Esanti Sirijoj

Italai Bėga Iš Dodecanese salos, Bijodami Pakliūti Nelaisvėn

LONDONAS, birž. 24.—Italijos armija bėga Dodecanese salos, Graikijos pakrašty, bijodama, kad Aliantai gali salas tuojau užimti, sako vokiečių pranešimai.

Stockholmo laikraščiui "Allehanda" iš Berlyno praneša, jog fotografijos Sirijos portų rodą, kad Aliantai ten pasirengę invazijai.

Ankara irgi praneša apie italų bėgimą iš Dodecanese salų.

Australijos Ministerija Gavo Pasitikėjimą Vienu Balsu

CANBERRA, birž. 24.—Premiero John Curtin (Darbo Partijos) valdžiai parlamente išreiškė pasitikėjimą, bet tik vieną balso dauguma.

Manoma, neužilgo būsią skelbiami nauji parlamento rinkimai.

Opozicija prikibo prie Curtino už jo pareiškimą, kad Australija jau saugi, ir reikia pirmiausia smogti Vokietiją.

LONDONAS. — Nacių radijas Paryžiuje skelbia, jog Alžyre nušauti du francūzai valdininkai, kurie buvo Vichy bendradarbiai.

Numesta 10,000 Tonų Bombų ant 7-nių Miestų

Apie 10,000,000 Žmonių Yra Be Pastogės Vokietijos Svarbiausioj Industrinėj Srityj

LONDONAS. Vokečių radijas praneša, jog italijos armija bėga iš Castelrosso salos, vienos Dodecanese salų Aigejos jūroj. Vokiečiai spėja, kad ten Aliantai koncentruojasi invazijai.

LONDONAS, birž. 24. — Vokietijos valdžia įsakė 3,000,000 civilių išsikraustyti iš Ruhr srities, kur Anglijos aviacija veik kasnakt daro atakas.

Vokiečiai, sakoma, sukoncentravo čia apie 1,000 kautynių orlaivių gynimui industrijos nuo Anglijos bombanešių.

Šveicarijos vienam laikraščiui praneša iš Berlyno, jog visiems nereikalingiem civiliams įsakyta apleisti tą sritį.

Daugelis žmonių jau pirmiau iškraustyta iš ten. Kai kurie išvežti į Alzasą, kiti į rytines provincijas.

Į septynius svarbiausius miestus toj srityje anglų orlaiviai sviedė apie 10,000 tonų bombų. Daugelis tų bombų yra "block-busters", kurių vienai sprogus išgriaunama namai visame bloke.

Visoj srityje tik trys miestai —Herne, Hamborn ir Gelsenkircher—neišdaužyti.

Esama viso apie 10,000,000 žmonių netekusių namų. Jau dvi savaitės atgal lordas Selborne, ekonominio karo ministeris, pareiškė, kad Ruhr srityje sugriauta milionas namų ir apie 5,000,000 likę be pastogės. Dabar, manoma, jau padvigubinta, nes pastarojom dviem savaitėm pravesta didžiausios atakos.

Ruhr sritis Vokietijai labai svarbi, nes ten yra 54% viso Ašies kietos anglies; 37 nuošim. geležies; 34 nuošim. plieno.

Kaip vienas anglų pasakė: "Galima perkelti industrines mašinas, met mainas negi pasiimsi ir perkelsi kitur."

Ruhr sritis skaitoma pati svarbiausia ne vien Vokietijai, bet visai Ašiai.

Čionai nacių karo mašina turi sustačius 30,000 anti-orlaivinių kanuolių, tūkstančius prožektorių ir kitų jėgų prieš aviaciją.

Vokiečiai turi trisyk tiek orlaivių Ruhre kaip jie turėjo Tunisijoj laike pačių svarbiausių mūšių.

Pats nacių radijas pripažysta, kad Krefeldas, plieno centras veik visai sunaikintas bombardavimais iš oro.

Amerikos Lakūnai Puolė Japonų Laivus Ir Bazes Kinijoj

CHUNGKINGAS, birž. 24.—Amerikos lakūnai smarkiai bombardavo japonų pozicijas prie Tung Ting ežero. Bombarduota čia du svarbųs centrai. Kinų armija tuo tarpu atakavo priešą ant žemės.

Amerikos orlaiviai taipgi puolė Japonijos laivus Yangtze upėj. Išdaužyta Shihshow, šiauriniame upės krašte.

Kinai skelbia nuskandinę šešis upės laivelius netoli Shihshow.

Amerikos orlaivių dalyvavo—vidutinio dydžio bomberiai, taipgi kautynių orlaiviai. Jie atakavo vieną karo laivą upėje.

Toj Yangtze upės srity kinai jau geras laikas stumia atgal japonus.

Naciai ir Italai Sutraukia 75 Divizijas Armijos į Balkanus

Ankara, birž. 24.—Iš Balkanų pranešama, jog Ašies armija ten siekia 75 divizijas. Vokiečių 18 divizijų, italų 37 divizijos, bulgarų 20 divizijų.

Gen. Spiedel čia atsiųsta iš Sovietų fronto kaipo vyriausias komandantas Ašies jėgų.

Kanadon Atgabenta 1,965 Vokiečių Karo Belaisvių

Rytinis Kanados Portas.—Iš Anglijos atgabenta čia 1,965 vokiečiai karo belaisviai. Tai didžiausia grupė nuo karo pradžios atgabenta.

Potviniai Atsieis Missouri Farmeriams $40,000

JEFFERSON CITY, Mo. — Sunkūs lietūs ir potviniai atsieis Missouri farmeriams apie $40,000,000. Tokie dideli nuostoliai padaryta farmeriams, skelbia Agrikultūros komisorius.

Klausinėja 1,300 Patirt Kas Kaltas Už Riaušes

DETROIT, Mich., birž. 24. — Valdžia deda dideles pastangas surasti riaušių kaltininkus, taipgi kurie darė plėšimus laike riaušių.

Klausinėjama 1,300 žmonių, kurie areštuota laike riaušių, kad patirti pačius atsakomingiausius už riaušes.

Riaušių kurstytojai veikiausia yra penktos kolonos žmones, kuriems rūpi kenkti karo pastangoms.

1,500 Fordo Įmonės Bosų Išėjo Streikan

DETROIT, Mich., birž. 24.—Būrys militarinės policijos buvo atvykę prie Fordo River Rouge įmonės, bet greit atšaukti kai paaiškėjo, kad dėlei 1,500 formanų streiko darbas nebus sukliudytas, darbininkai neina streikan.

Formanai sako turi savo uniją.

"VILNIS"
(THE SURGE)
LITHUANIAN PEOPLE'S DAILY
Published daily except Sunday, and on every Thursday together with the regular edition is included an English Section, by the Workers Publishing Association, Inc. Subscription rates in United States, Canada and South America one year $6.00, six months $3.25. Chicago $8.00, six months $4.25, foreign countries $8.00, six months $4.50. Subscription rates for the Thursday edition, including the English Section, in Chicago 1 year 2.50, ½ year $1.50, outside of Chicago, 1 year $2.00, ½ year $1.25.

Advertising rates on application
3116 South Halsted Street, Chicago, Ill.
PHONE, VICTORY 7325-7326

Entered as second class matter September 28, 1926, at Post Office at Chicago, Illinois, under the Act of March 3, 1879.

Zurzliai ir Monelninkai

Iš visų kariaujančių šalių Amerika geriausia maitinasi. Mums netrūksta nei duonos, nei mėsos, nei daržovių. Netrūksta nei skąsknių. Mes turim užtenkamai pieniško maisto ir kiaušinių.

Amerikos žmonės du kartu geriau maitinasi negu Anglijos žmonės. Mes nepalyginamai geriau maitinamės negu Sovietų šalies žmonės. Sovietų šalis labiausia nukentėjo dėl karo, jos žmonės labiausia palietė karo našta.

Bet mūsų šalyj yra nemažai tokių žmonių, kurie zurza ir dejuoja, nors juos karas tik biskučiuką palietė. Menkus nedateklius ir trūkumus jie išpučia iki aliarmo. Jiems tas negera ir tas negera ir viskas negera. Mūsų šaly yra laikraščių, kurie tuo tik ir verčiasi, kad iš skiedros vežimą priskaldyt, kad iš nebūto padaryt būtą. Tie laikraščiai besąžiniškai spekuliuoja kiekviena sunkenybe. Dėl netobulumų toje ar kitoje valdžios įstaigoje jie kelia lermą, kad Amerikį apnyko biurokratizmas, kad čia viskas velniop eina.

Amrikoj yra bagotyrių, auksinių veršių, kurie tik pelnus rokuoja, bet jie labiausia už kitus rėkia, kad valdžia skriaudžia kapitalistus, kad ji slopina privatinius biznius ir biznišką iniciatyvą.

Zurzlių, "kritikų," panikierių ir kerštu pritvinkusių monelninkų Amerikoj yra nemažai. Visus juos galima padalinti į dvi kategorijas. Tūli iš jų tai daro iš savo silpnos valios ar nesupratimo. **Jie dar neįsikalė galvon, kad mes gyvenam tokį karą, kokio žmonija dar nėra mačiusi, kad tas karas ant žūt ar būt. Jeigu karą pralaimėtume, tuomet sveika dingusi demokratija, laisvė ir žmoniškas gyvenimas. Tuomet ateitų hitlerinė-japoniška vergija.**

Bet kita dalis tokių "kritikų" yra sąmoningi kenkėjai, kurie pučia keršto dumples biauriausiais išrokavimais. Jie kaip nusamdyti Hitlerio agentai. Jų tikslas suskaldyt, supiudyt žmones, įskiepyt jiems nepasitikėjimą Roosevelto valdžia, paruošt dirvą hooverizmui, o paskui eit prie susitarimo su Hitleriu.

Neklausykit tų demagogų, kovokite su jais, nepasiduokit jų monams. Tie velnio advokatai stumia Ameriką į defytizmo ir izoliacijos šunkelius.

Amerikos žmonėms labiausia reikia tai susiklausymo, ištvermės, geležinės valios ir pasiryžimo laimėti karą ir laimėti žmoniską taiką!

Kinijos Komunistai

New Yorko "Times" įtalpino editorialą, kuriame tvirtinama, kad Kinijos komunistų vadovaujama armija nedalyvauja mūšiuose prieš Japoniją ir kad dėl tos priežasties Chiang Kai-šekas turįs laikyti dalį savo armijos prieš "nekovojančią" komunistų armiją.

Earl Browder, tame pačiame "Times'e" duoda tinkamą atsakymą ir paaiškinimą, kokia ištikrųjų yra padėtis Kinijoje.

Earl Browderis sako, kad Washingtono valdžia labai gerai painformuota apie Kinijos komunistų rolę.

Komunistų kontroliuojama armija labai veikliai kovoja japonus. Ji nesudaro jokį pavojų Chiang Kai-šeko armijai, kurios iš viso yra milionas.

Earl Browder nurodo, jog patsai New York "Times", šių metų kovo 13 d., įtalpino pranešimą, kad per visą vasario mėnesį komunistų armija pravedė du kartus daugiau mūšių prieš japonus, negu Chiang Kai-šeko armija. Tą pripažysta patys japonai.

Ir taip buvo visą laiką, nuo pat 1937 metų.

1937 metais Chiang Kai-šekas padarė sutartį su komunistais. Susitarta sudaryti vieningą nacionalį frontą. Dėl bendro labo, dėl bendrų kovų komunistai padarė didžiausių nuolaidų. Tačiau, Chiang Kai-šekas nepildė sutarties. Chungkingo valdžia visuomet vedė antikomunistinę liniją, kad izoliuoti komunistus nuo bendro nacionalio fronto.

Amunicija ir ginklai, kuriuos Amerika siunčia Kinijai, pasiekia tik Chiang Kai-šeko armiją, o komunistų armijai tenka tik trupiniai. O vienok, ji ištvermingiausiai kovoja prieš japonus, nors jos resursai daug mažesni.

Savo atsakyme "Times'ui" Earl Browderis paliečia ir klausimą apie kiniškus kvislingus. Iš kur atsirado japonams parsidavęs Wang Ching-wei? Ne iš komunistų. **Tas išdavikas prasikalė iš Chungkingo valdžios. Tie kiniečiai, kurie advokatauja pasiduoti Japonijai, visuomet slepia savo išdavystę šauksmais prieš komunistų armiją. Jau vien iš to reikia padaryt išvadą, kad ta armija gera ir baisi priešui.**

Kaip greit Chungkingo valdžia pradės pildyt 1937 metais padarytą sutartį, kaip greit ir komunistai turės balsą nacionalėje valdžioje, taip greit įvyks tikra vienybė.

Be to, Earl Browder daro dar vieną labai svarbią pastabą: Jei Sovietų šalies komunistai yra geri, jei jie yra ištikimi talkininkai šiame kare, tai kodėl Kinijos komunistai negeri, kodėl negeri kitų šalių komunistai?

Japonų Belaisviai

Japonai nežmoniškai elgiasi su mūsų karo belaisviais. Mūsų lakūnus, bombardavusius Japonijos miestus, jie nužudė kaip tikri barbarai. Jie nusispiovė ant visų tarptautinių sutarčių, po kuriom yra ir pačios Japonijos parašas.

Mirtingumas tarp karo belaisvių, kurie pateko į japonų nagus, nepaprastai didelis. Iš viso mūsų karių, patekusių į japonų belaisvę, yra 11,307. Iš to skaičiaus jau mirė daugiau kaip trys šimtai. Mirė nuo maliarijos, dezenterijos, plaučių uždegimo ir chroniško nedavalgymo. Belaisviai maitinami labai prastai. Jiems tenka gyventi pusbadžiai.

Amerika neatsimokės tuo pačiu japonams, patekusiems mūsų belaisvėn. Bet ji atsimokės japonams militaristams, japonų vadams, kuomet po pergalės su jais bus suvestos visos sąskaitos.

Nebus tuomet pasigailėjimo nei hitleriniams, nei japoniškiems budeliams.

Akis už akį, dantis už dantį!

Ramina

Berlyno radijas ramina italus. "Kiekvienas išbombarduotas namas duos naują kareivį Italijos ginkluotoms pajėgoms." Tai kas kad išduos! Tai bus seniai, kurie tik lauks progos pasiduoti Aliantams.

Kažin kaip patiešys Mussolinis savo bosą Hitlerį?

Ruhr ir Rheinlandas pleškinama dar smarkiau.

Pereitą savaitę buvo pranešta, kad iš Rheinlando ir Ruhr srities bėga į Rytprūsius, į Pomeraniją ir Bavariją dešimtys tūkstančių žmonių. Hitlerio spauda įsakė bėgliams laikyti liežuvį už dantų ir neskleisti paniką sėjančių gandų. Bet kaip čia uždarysi burną tokioms minioms!

Vakar iš Šveicarijos praneša, kad vokiečių valdžia įsakė išsikraustyti iš Ruhr srities trims milionams civilių. Pereitą mėnesį ant Ruhr industrinių įmonių išdrėbta daugiau kaip 10,000 tonų bombų. O šis mėnesis gal duos naują rekordą.

Tas reiškia, kad Ruhr provincija beveik griuvėsiuose. Šiomis dienomis bombarduotas Krefeldo miestas. Jis beveik sunaikintas. Tą pripažysta ir Berlyno radijas. Daugiau dar. Naciai rauda, kad daugelio gyventojų nervai pašlijo. Jie nebesusikontroliuoja.

Kuo Mussolinis patiešys, kuo jis suramins Hitlerį?

APŽVALGA

PALIEJO BARŠČIUS.

Klerikalų ir socialdemokratų laikraščiuose, pastaruoju laiku, buvo daug rašoma apie reikalingumą šaukti Amerikos lietuvių visuotiną seimą. Ypač tą mintį bruko Gabaliauskas savo "Lietuvių Žiniose".

Dabar tuo klausimu pasisako klerikalų galvočius kun. Urbonavičius. Jis, taip sakant, palieja barščius:

"Normaliu laikotarpiu toks kongresas (seimas) gali būti naudingas. Bet dabar po tiekio (? "V." Red.) susierzinimų, kits kito įtarimų ir elektrizuotos atmosferos, pastovus partijų susitarimas vargu bejmanomas."

Vienijosi vienijosi į visokias tarybas, per tris metus deklamavo apie vienybę, o pasėkos—"elektrizuota atmosfera." Matyt ir socialdemokratų—klerikalų santykiai prastoki, jei jau nenorima seimo. Kaip tas viskas pas juos aptriušo.

Tame pat straipsny ("Darbininkas" Nr. 47) Urbonavičius nurodo dar į vieną priežastį, dėl kurios nereikėtų šaukti seimo:

"Kaip į kongresą (seimą) žiūrės Amerikos vyriausybė? Gerai žinome, kad vienatinė jos rūpestis laimėti karą. Tad ji tik tuomet atkreips rimto dėmesio į kongresą, jei jo delegatai išpirks kokios pusės miliono vertės karo bonų. Jei jokių rimtų pastangų tuo atžvilgiu nebus padaryta, tai kalbamas suvažiavimas neturės nė mažiausios reikšmės. Už pareiškimą lojalumo Amerikai bus susilaukta kokio trafaretiškai mandagaus laiško, bet iš viso State Departmentas žiūrės į panašius suvažiavimus gan įtartinai, ypač jei ten bus išnešta embarasingų vyriausybei rezoliucijų."

Pastaruosius kun. Urbonavičiaus žodžius mes pabrėžėme. Lietuviškiems patriotieriams, matomai, buvo duota suprasti, kad jie prikąstų liežuvį ir "nebaderiuotų" valdžią savo kongresais. Ir taip jau jie perdaug įkyrėjo savo riksmu. Matyt, kad ir Valstybės Departmente jų popieriai prasti.

Jei kun. Urbonavičius mano, kad sukėlę pusę miliono karo bonais, jie pelnytų valdžios malonę, tai jis labai riebiai klysta. Žmonės perka bonus, kad padėti laimėt karą, o ne kokiais bizniškai maklioriškais sumetimais, kad prisiviliot valdžią remti kokius politinius skymus.

Labai žemai kun. Urbonavičius įvertina mūsų valdžią, jei jis mano, kad už pusę miliono dolerių ją galima nusivesti į savo grupės partijinį kermošių!

MARKATNA.

"Sandara" (Nr. 25) dejuoja, kad Amerikos Lietuvių Taryba (Grigaičio-Šimučio kombinacija) nieko negalinti veikti, nes jos išdė pinigų nėra:

"Dabar su pora tūkstančių dolerių išdė ne kažin kur nucisi . . ."

Pinigėlių, iš sykio, kiek suplaukė, o dabar visur kurčia, visur tuščia.

Ne veltui Pakštas nesenai rėkė, kad Amerikos lietuviai labai šykštūs, pinigų nebeduoda. Svetimtaučiai, girdi, tą mato ir prastai į mus žiūri.

Ta pati "Sandara" toliaus rašo:

"Mums rodos, laikas būtų pažiūrėti tiesai į akis. Iki šiol mes raminom save svajonėmis ar kepėm visokius fiktyviškus projektus, kaip išvaduoti Lietuvą iš namų nevalios. Tas nieko gero neatnešė."

Per tris metus veikė ir alasavojo, o dabar pripažysta, kad kalnas tik pelę pagimdė.

Nabagė "Sandara" dar kartą šaukia "sujungti visas spėkas, sudedant į krūvą visus atliekamus centus."

Tas šauksmas bus be atgarsio. Amerikos lietuvių didžiuma nepritaria "tautos vaduotojams" ir jų babelio bokštui.

Leitenantas Bryant E. Rees, iš Brooklyn, N. Y., ir kapitonas Harold M. Jesurun, portorikėtis, "žuvauja" klane Naujosios Gvinejos raistuose sunaikinti uodų perus. Uodai išnešioja malarijos ir kitų limpančių ligų bakterijas, dėlto mūsų karinė vyriausybė deda didžiausias pastangas, kad apsaugojus karių sveikatą.

Priešui Veikiant

DETROITO RIAUŠĖS SUDAVĖ SKAUDŲ SMŪGĮ KARO PASTANGOMS

Detroito riaušės uždėjo didelę žaizdą ant Amerikos demokratijos veido. Tai paniekinimas civilizacijos, paniekinimas žmoniškumo ir sukoneveikimas žmogaus teisių: mūsų šalies konstitucijos pagrindinių dėsnių. Šios savaitės pradžioj dviejų dienų riaušėse žuvo 31 žmogus: šeši baltveidžiai ir 25 juodveidžiai. Pačios skaitlinės už save kalba, kad baltveidžiai atakavo negrus, jų buvo mažiau ir daugiau nukentėjo.

Kiekvienas pilietis turėtų pagalvoti prie ko tas veda? Iš kurios piktos šaknies šios, kaip ir daugelis pirmesnių riaušių išaugo? Tas įvykis, tas kruvinas atsitikimas, kuris įvyko Detroite, neiškilo spontaniškai. Puolimui dirvą parengė gundytojai ir kurstytojai prieš negrus. Tą viską prirengė ta padėtis, kad negras paskutinis pasamdomas darbui ir pirmutinis paleidžiamas iš darbo; turi gyventi prasčiausiose vietose.

Iš ekonominės ir socialės nelygybės išaugo ši baisi tragedija, kuri per šimtmečius nebus galima nuimti nuo mūs šalies istorijos puslapių. Kiekvieną nuoširdų amerikietį, padorų žmogų tas turi pamokinti, kad reikia kovoti už negrų lygias teises.

Penktos Kolonos-Reakcininkų Darbo Vaisiai.

Mūsų šalies biaurūs priešai, japoniški samurajai, rudieji naciai, žinoma, turi didžiausio džiaugsmo iš tų riaušių. Jie turi progos rodyti pirštu į Jungtines Valstijas, kad ten eina rasinė neapykanta, kuri pasiekė tokią tragediją. Japonai dabar turi progos šmeižti šią šalį, kad ve, žiūrėkite, kaip ten neapkenčią tamsios spalvos žmonių: "juos gaudo gatvėse ir muša."

Hitleris karo laimėjimo prieš Jungtines Tautas viltį dėjo ant to, kad jo pakalikams pasiseks sukelti rasiniai ir tautiniai susikirtimai ir tuomet parblokš Alijantus. Dabar Berlyne ir Romoj krykštauja tie žmoniškumo ir civilizacijos priešai, kad pas mus toks apgailėtinas dalykas atsitiko: industriniame centre per dvi dienas muštynės gatvėse.

Nėra mažiausios abejonės, kad Hitlerio palaikytojai pridėjo savo pirštus prie kalbamos skerdynės iššaukimo. "Chicago Sun" ir kitų laikraščių korespondentai padarė pareiškimus, kad už Detroite riaušių iškėlimą kaltininkų reikia ieškoti Ku-Klux Klano, Juodojo Legiono ir fašistinių gaivalų tarpe.

Miesto, valstijos ir federalės valdžios pareigūnai šį kruviną įvykį privalo iš pat pamatų iškelti, surasti kaltininkus ir juos aštriai nubausti, o nukentėjusiem atlyginti.

Teisingai reikalavimą stato Jungtinės Automobilių Darbininkų Unijos prezidentas R. J. Thomas. Jis savo pareiškime nurodo:

"Reikia sudaryti specialę grand džiūrę ištirti visą dalyką ir įkaltinti nusidėjusius. Prašyti visų Detroito piliečių, kad jie priduotų turimus liūdyjimus ir nurodymus. Kompetentišką advokatą negrą reikia priskirti prie prokuroro už pagelbininką."

Paskutiniame savo rekomendacijos punkte šios didžiausios unijos galva pasiūlė:

"Majoras turi sudaryti komisiją iš 10 žmonių, kuri būtų tarprasinė komisija, susidedanti iš negrų ir baltveidžių. Šios komisijos pagrindinis darbas išnaikinti tarprasinius skirtumus."

Tarp kitko jis nurodo, kad Detroite yra labai didelis trūkumas parkų ir visai nepripuolamai, šios riaušės prasidėjo Belle Isle Parke, kur būna didelis žmonių susigrūdimas.

Nukentėjo Karo Gamyba.

Per dvi dienas, gal ir daugiau, tarpe 50 ir 90 nuošimčių negrų nepasirodė darbo įmonėse: jie bijojo eiti darban, kad nebūtų užpulti. Baltveidžių darbininkų tas dienas neišėjo į darbą tarpe 25 ir 30 nuošimčių. Pranešimai ateina, kad gamyba Detroite nupuolė desėtkais nuošimčių. Šią savaitę iš to miesto karo įmonių bus kur kas mažiau visokių dalykų, kurie reikalingi frontui.

Hitleris ir Mussolinis dreba batuose, kad gali prasidėti invazija ir po to ateiti jiem galas. Šios riaušės davė jiem viltį, kad karinė gamyba yra sulaikoma ir vasaros sezonas gali praeiti be invazijos.

Kas čia pasakyta, kad tiek Los Angeles, tiek Detroite riaušės labai pakenkė šios šalies karo pastangoms, tas aišku. Bet tai ne pagrindinis dalykas kodėl turi būti išnaikinta rasiniai bei tautiniai prieštaravimai. Pagrindinis dalykas yra nevien žmoniškumo klausime. Yra kur kas aukštesnis dalykas. Jis liečia visus žmones. Laikant ekonominiai ir socialiai prispaudus bent kurią rasę bei tautą tas kenkia šalies visam ekonominiam ir kultūriniam kylimui: tas kenkia žmonių teisių plėtojimuisi; kenkia demokratijos bujojimui.

Tik harmoningai žmonės gyvendami, tik visi bendrai ekonominiai kultūriniai ir socialiai kildami gali išvystyti galingą gamybą ir sukurti visiem malonų gyvenimą.

Lietuviai Turi Įsidėmėti.

Lietuvių tarpe yra daug baltos odos šovinistų. Yra

(Pabaiga 3-čiam pusl.)

Amerikonų Lietuvių Diena ir Piknikas Sekmadienį

Šį sekmadienį, birželio 27 d. Ryan's Woods, 87th ir Western ave., įvyks Lietuvių Demokratų Cook Apskričio Lygos Amerikos Lietuvių diena—piknikas.

Šisai išvažiavimas žada būti vienas iš didžiausių lietuvių išvažiavimų.

Į pikniką atsilankys Raudonojo Kryžiaus atstovai ir bus nuo kariuomenės asmenų.

Piknike programą pildys Šaltimiero artistai ir Suvalkiečių Mišrus Choras. Teisėjas John T. Zuris pasakys prakalbą apie karo laimėjimą. Bus tinkamos ceremonijos pagerbimui tarnaujančių laivyne ir armijoj. Yra užkviestas kalbėti majoras Kelly.

Visi lietuviai malonėkite dalyvauti.

J. A. Vilkišius.

Aldermanai Reikalauja Stipresnių Nuostatų Skerdyklom

Šeši aldermanai pasirašė po rezoliucija ir patiekė Miesto Tarybai priimti. Jie reikalauja, kad būtų dėl skerdyklų leidimo tvirtesni nuostatai. Tai kad teisių skyriuje būtų pažymėta ko turi skerdyklų savininkai prisilaikyti: ypač kas liečia sveikatos dalykus.

Nors aldermanai nepasako kuo jie remia šį reikalavimą, bet galima suprasti, kad mažos kompanijos, ypač pavieniai skerdėjai, kurie po kelis gyvulius užmuša per dieną, neturi tinkamų įrengimų. Pirma negu asmuo ar kompanija gali gauti skerdimui leidimą, tai turi paruošti sveikatą apsaugančius įrengimus, sako rezoliucijoj.

Drapanų Rinkimo Centro Reikalai

Marquetteparkietės Gražiai Pasirodė

Pereita ketvirtadienį keturios marquetteparkietės, B. Rasinskienė, E. Jurgelienė, M. Kirdeikienė ir A. Druseikienė atvažiavo į Bridgeporte atidarymą drapanų centrą dėl Sovietų Sąjungos ir dirbo per visą dieną. Jos taisė drapanas.

Tai labai gražus ir kitų kolonijų organizacijom sektinas pavyzdys. Marquette Parko Moterų Kliubas nusitarė padėti drapanas taisyti ir jos išpildė. Veikiausiai jos ir daugiau padirbės.

Būtų gerai, kad visose kolonijose šį klausimą pakeltų ir susiorganizuotų grupėmis, vyrai ir moterys atvykti, kada gali, į drapanų centrą, 755 W. 31-st st. ir padirbėti.

Centro reikalais rūpinasi A. Yonikienė, M. Zald ir A. Yuris.

Kiaušiniai Mažėja Rinkoje

Uždėjus kainų lubas kiaušiniams, pradėjo jie išnykti iš rinkos. Urmo krautuvių savininkai aiškina, kad jie tik po centą gali ant tuzino uždirbti ir jiem neapsimoka.

Veikiausia daugelis kiaušinių vertelgų mano galės išreikalauti aukštesnes kainas. Tačiau jeigu taip, tai kur tuomet kontrolės galas?

Nužudė žmoną ir Save

Buvęs proto ligoniu Chicago State Hospital Alex Szatkowski, 60 m., trečiadienį nužudė žmoną ir save. Tragedija įvyko žmonos saldainių krautuvukėj, 6636 Milwaukee ave., Niles, Ill.

Szatkowskis buvo paleistas iš proto ligoninės arti 10 metų atgal.

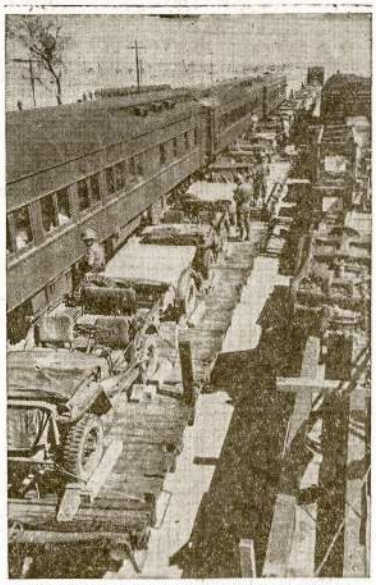

Štai kodėl civiliai turėtų rimtai apgalvoti pirma negu nusispręs važiuoti traukiniu kur nors į atostogas. Čia matosi čielas traukinys kareivių ir įrangos perkeliami iš vieno šalies krašto kitan. Aišku, militarinių jėgų kilnojimas privalo turėti pirmenybę. Jei atliks vietos, tik tada civiliai teturėtų naudotis ir tai tik būtiniem reikalam.

DU SUĖMĖ UŽ MERGINŲ ĮSPRIEVARTAVIMĄ

Policija sulaikė du vyrus, abudu vedę, R. Riggs ir R. Gutherie, už išprievartavimą dviejų merginų. Sako iš naktinio kliubo išvyko į vakarinę miesto dalį ir ne tik privertė merginas pasiduoti jų norams, bet dar jas apmušė.

Kainų administracija ragina šeimininkes nelaukti paskutinės dienos vartojimui stampų K, L, M ir N. Kuomet susitraukia į paskutinę dieną, tai labai negerai krautuvių savininkams, nes jie negali apsidirbti.

WASHINGTONAS, birž. 23. FBI galva Hooveris skelbia, jog per 11 mėnesių suimta ir nubausta 413 asmenų dėvinčių armijos uniformas, neesant tarnyboje.

Tūli prisimeta esą tarnyboje įvairiais išrokavimais.

Riaušių Priežastys

(Pradžia ant 2-ro pusl.)

mūsų tarpe laikraščių, kurie dažnai paniekinimus meta prieš negrus, prieš žydus ir tt. Tai laikraščiai, kurie tarnauja naciam, skleidžia jų propagandą. Užteks parodyti atsitikimus Chicagoj. Yra apielinkių kur susirinkimuose, ypač kur yra nejudamo turto agentų, iškelia klausimus: kovokime prieš "nigerius", kad jie čia neatsikraustytų.

Netaip senai nejudamo turto agentų paakstinti žmonės laikė susirinkimą netoli Roselando, vienoj Chicagos kolonijoj. Ten kalbėtojai tarėsi prieš negrus, kad juos neįsileisti.

Šiuo laiku baigia įrengti Bridgeporto apielinkėj federalių namų projektą. Čia taipgi buvo elementų, kurie mitingavo ir žmonių tarpe skleidė rasinę neapykantą "neįsileiskime nigerių."

Tos rūšies raštų, kurie kelia neapykantą prieš negrus, gan dažnai pasimato vadinamam socialistų geltonlapyje.

Lietuviam, kaip ir visiem padoriem žmonėm demokratiją ir teisybę mylintiem turi būti žinomas Detroito skerdynių įvykis. Aiškinkime visiem, kad neapykanta prieš kitos rasės asmenis, prieš kitos tautos žmones yra pragaištinga; kuomet mes bandysime kitus paniekinti, paneigti, padaryti žemesniais, tai patys save paniekinsime, paneigsime: sau ir visai šaliai padarysime daug blogo. Tad kovokime prieš rasinę neapykantą.

F. Abekas.

Cicero Našlių Draugiškas Išvažiavimas

Našlių kliubo draugiškas išvažiavimas įvyks sekmadienį, birželio 27 d., Spaičio darže, Willow Springs, Ill.

Bus gėrimų, užkandžių ir gera muzika šokiam. Kliubo nariam vaišės veltui, tik turės nusipirkt kliubo ženklą už 10 c. Nekliubiečiam įžanga bus $1.

Pikniko dalyviai važiuos anksti, 11 val. prieš pietus nuo Shemeto salės, 1500 S. 49-th ave., Cicero, Ill.

Pikniko komitetas kviečia visuomenę dalyvauti.

MASKVA, birž. 23.—Arthur Hays Sulzberger, New York Times leidėjas ir direktorius Raudonojo Kryžiaus, atvyko čionai su mielaširdystės misija Raudonojo Kryžiaus reikalais ir pabuvos dvi savaites laiko.

Matuszewskis Nori Lenkijai Baltgudijos, Ukrainos ir Lietuvos

Chicagon atvažiavo pilsudskininkas Ignacas Matuszewskis. Jo misija organizuoti reakcinius lenkus čionai, kad po karo Lenkiją subudavoti su dalimis Baltgudijos, Ukrainos ir Lietuvos.

Jo pirmas pareiškimas spaudos atstovam, kad Sovietų Sąjunga neteisėtai reikalauja nuo Lenkijos "atimti" tuos plotus, kuriuos turėjo prisijungęs Pilsudskis.

Vakar įvyko teisme nagrinėjimas 24 moterų ir 19 vyrų, kurie buvo policijos suimti ir kaltinami baltosios vergijos žygiuose. Barbara Lundquist skaitoma galva tos grupės. Pas tuos kytruolius rado daug merginų pavardžių ir 100 biznierių telefonų adresų.

SVARBIOS

PRAKALBOS

Rengia Pittsburgho Lietuvių Vienybės Komitetas Karo Laimėjimo

Nedėl., Birželio-June 27, 1943, 2 Val. Popiet

Lietuvių Mokslo Draugijos Svetainėje
PITTSBURGH, PA.

Kalbės DRG. L. PRUSEIKA, "Vilnics" redaktorius. Dalyvaus iš Duquesne Universiteto Tambaricų Orkestra.

Kviečiame visus Pittsburgho ir apielinkės lietuvius atsilankyti.

Phone Willow Springs 1027

Dan's Hilltop Inn

8228 Kean Avenue, Willow Springs

Savr. DAN J. SMITH

Priešais Tautiškas Kapines

Puiki vieta dėl visokių parengimų ir piknikų. Baras įrengtas dėl piknikų, taipgi užlaikom visokių valgių ir gėrimų. Atsilankykit ir persitikrinkit. Dar yra keletas nedėldienių neužimtų dėl rengimo piknikų.

FELIX TAVERN

1335 W. Madison St. Chicago, Ill. Seeley 9533

Mes esame ne tik aludininkai, bet ir uolūs pažangaus judėjimo rėmėjai. Prašome užeit linksmam laikui. Gera muzika kasdien.

FELIX ir PETRUSĖ GELDBUTAI, Savininkai

SVARBOS FAKTAI APIE OBUOLIŲ "MEDŲ"

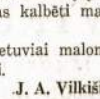

Priedinis Produktas Šviežių Obuolių Sulčių! ...kis naujas drėkinimo faktorius apsaugo natūralų drėgnumą tabako... pagelbsti palaikyti Old Gold ĮVIGIAIS, kada jie ruošiasi keliję pas jumi. Mes tai vadiname Obuolių "Medum."

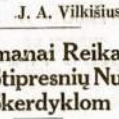

Už Tai Mes esame Dėkingi Dėdei Samui!..., Išrystytas Jungt. Valstijų Agrikultūros Departmento Rytų artilės laboratorjose, pasekmingai pavedinoja glicerinę, dažnai naudojamą karinėj industrijoj.

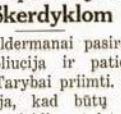

Apsaugoja Skonį Taipgi!... Obuolių "Medus" yra beskonis... visai nepakeičia Old Gold cigarečių tabako skonio, jskaitant ir Latakia... ir Kiekvienas šmotelis tabako yra jisom apsvirkščiuotas

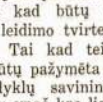

Pasitarkite Su Savim!... Užsidegkite Old Gold. Persitikrinkite, kaip Old Gold patraukia jus savo šviežumu ir skoniu. Tada pabiauk savęs: ar ilk teprasiti-rėjai ką tokio, ko neturėjai pradžiūrėti!

MAŽIAUSIA Nikotino Gerkię

MAŽIAUSIA Erzinančių Sakų ir Dervos

Kaip įrodyta beisliškų ir neužprodytų ištyrimu 7 žymiųjų cigarečių rūšių, padarytų žurnalui Reader's Digest.

šviežus!

Štai Kaip

Obuolių "Medus"

pagelbsti išlaikyti Old Golds

PIRKITE DAUGIAU KARO BONŲ DABAR!

P. Lorillard Company
Established 1760

Old Gold

CIGARETAI

PASIGĖREKITE SAMMY KAYE'S BENU IR JO SVEČIAIS TREČIADIENIAIS, 7 P. M., IŠ WBBM

Medicinos Daktarai

Dr. Emily V. Krukas
GYDYTOJAS IR CHIRURGAS
4146 Archer Avenue
Ofiso Tel. LAFayette 3210
Res. Tel. LAFayette 0094
Jeigu Neatsiliepia — Šauk KEDzie 2868
VALANDOS:
Pirm. ir Antrad. nuo 6 iki 9 v. vakaro
Penktad. ir Šeštad. nuo 8:30 iki 9:30
Sekmadieniais pagal sutartį

Phone: VIRginia 3316
Dr. A. K. Rutkauskas
GYDYTOJAS
4442 S. Western Avenue
KASDIEN
Sekmadieniais pagal sutartį

Telefonas: YARds 3146
Dr. V. A. Šimkus
GYDYTOJAS IR CHIRURGAS
IR AKINIUS PRITAIKO
744 W. 35th Street
Valandos: 11-12; 2 iki 4; vakarais 7-9
Pirmadieniais tik 2 iki 4.
Šventadieniais 11-12

Ofiso Telefonas: YARds 4787
Namų—PROspect 1930
Dr. Strikol'is
4645 S. Ashland Avenue
GYDYTOJAS IR CHIRURGAS
Valandos: 2-4 ir nuo 6 iki 8 vakare
Sekmadieniais pagal sutartį

Ofiso Telefonas: VIRginia 0036
Namų—BEVerly 8244
Dr. T. Dundulis
GYDYTOJAS IR CHIRURGAS
4157 Archer Avenue
Ofiso Valandos: 1-3 ir 6-8:30 p. m.
Trečiadieniais pagal sutartį.

Phone: YARds 5921
Rezidencijos—KENwood 5107
Dr. Bertash
756 West 35th Street
(Kamp. 35th ir S. Halsted Sts.)
Valandos: 1 iki 3 ir 6:30 iki 8:30 vak.
Rez. 4910 S. Michigan Blvd.

Phone: GROvehill 3111
Dr. A. K. Butko
LIETUVIS
KOJŲ SPECIALISTAS
7214 S. Ashland Avenue
OFISO VALANDOS:
Nuo 9 ryto iki 9 vakaro

Telefonas: YARds 2246
Dr. C. Z. Vezel'is
DENTISTAS
4645 S. Ashland Avenue
(Arti 47th Street)
VALANDOS:
9 ryte iki 8 vak. Trečiad. susitarus.

Dr. Marjan S. Swiont
GYDYTOJAS ir CHIRURGAS
4204 Archer Ave.
VALANDOS:
Nuo 1 iki 4 po pietų
Nuo 7 iki 9 vakaro
Rezidencijos PORtsmouth 6616
Ofiso LAFayette 6868

Dr. G. Serner
LIETUVIS AKIŲ GYDYTOJAS
OFISAS IR AKINIŲ DIRBTUVĖ

3401 S. Halsted Street
Phone: YARds 1829
Pritaiko Akinius
Kreivas Akis Ištaisyo
Valandos: nuo 10 iki 4, nuo 6 iki 9
Sekmadieniais pagal sutartį.

Dr. KARL NURKAT
(NURKAITIS)

Pritaiko atsakomingai akinius už prieinamą kainą ir ant lengvų išmokėjimų.
RAKANDŲ KRAUTUVĖ
3241 S. Halsted Street
Calumet 4591

EXTRA! EXTRA!
Permainytas Vardas ir Adresas
MONARCH LIQUOR
Lietuviškas Žydukas
3529 S. Halsted Street
Phone Yards 6054

Sovietinis Judis World Playhouse Teatre

Šį šeštadienį pradės ir paskui toliau tęs rodymą Sovietinio judžio — filmos "Masquerade" World Playhouse, Michigan, netoli Van Buren st.

Šis judis nušviečia tą laikotarpį Leningrado pergyvenimo, kada jis buvo apgultas naciais. Filma gaminta iš aktualių įvykių. Ji New Yorko teatruose buvo rodoma per savaičių savaites.

Neabejotina, kad plačios Chicagos publika norės pamatyti šią filmą: susipažinti su tuo kas teko pergyventi Leningrado žmonėm. Jie pergyveno didžiausias karo sunkenybes ir atmušė priešą. Dabar tiek Sovietų Sąjunga, tiek kitos Jungtinės Tautos yra kelyje karo laimėjimo.

Roselando Žinios

Iš Ado Choro Veiklos

Pereitą penktadienį skaitlingai prisirinko dainininkų ir dainininkių į pamokas. Dušname ore choristai disciplinuotai susiėjo ir visi energingai mokinosi,nes reikėjo prisirengti prie "Vilnies" pikniko. Taipgi choristai skaitlingai susirinko pasirengti ir savo metiniui piknikui, kuris įvyks ateinantį sekmadienį, birželio 27 dieną Dan's Hill Top darže, Kean ave. ir 81st street, Justice Park, Ill., šale Lietuvių Tautiškų kapinių.

Taigi, užprašome visus atsilankyti į mūs metinį pikniką ateinantį sekmadienį. Bus gražus programas. Jo pildyme dalyvaus: Cicero Moterų Choras, Latvių Choras ir patsai Roselando Aido Chras.

Komisija.

Su Laivu 'Escanaba' Žuvo 22 Chicagiečiai

Kiek laiko atgal kovoje su priešo submarinu žuvo pakraščių sargybos laivas—buvo torpeduotas—"Escanaba." Dabar jau turimos žinios kiek tame laive žuvo chicagiečių—22 asmens. Veikiausia buvo ir lietuvių, nes tas laivas pirmiau eidavo pareigas Michigan ežere. Tarpe žuvusių yra su pavardėm Jarousky, kurio motina gyvena, 1710 S. Morgan ave. Gali būti Jarauskas. Arba Kučia, kuris pirmiau gyveno 3100 W. Walton st.

TURĖSIME

GYVŲ VIŠTŲ

KAS SAVAITĖ

"LUBŲ" KAINOMIS

33½ SVARAS

GYVŲJŲ SVARA

STOCK YARDS POULTRY CO.

4317-19 S. HALSTED

Aptarnauti vestuves mūsų Speciališkumas

Karo Pagelbos Fondan Tikisi Sukelti $13,000,000

Trečiadienį įvyko pasitarimas Karo Paramos Fondo klausimu. Chicagoj to fondo direktorium bus Elmer T. Stevens. Nacionalis fondo pirmininkas yra Winthrop W. Aldrich.

Atskiri karo paramos fondai panaikinta, tai Britanijos Graikijos, Jugoslavijos, Čekoslovakijos ir Rusijos pagelbos fondai sulieti į vieną. Bus tik vienas Karo Pagelbos Fondas.

Rinkliavą praves spalių mėnesį. Numatyta Illinois valstijoj sukelti $13,000,000 tam fondui. Visos šalies plote sukels $125,000,000. Paskui iš šio generalio fondo duos paramą kiekvienai šaliai, kaip anie, pirmiau buve fondai veikė, pareiškė E. vę fondai veikė, pareiškė E. Aldrich.

Amerikiečių Lietuvių Sveikinimas Raudonarmiečiam Lietuviam

Amerikiečiai siunčia savo sveikinimus lietuvių tautos didvyriam. Žemiau telpa sveikintojų pavardės ir kiek kas aukavo:

Ona Remeikienė	$5.00
Antanas Kavaliauskas	2.00
Mike Mockus	5.00
P. ir V. Deveikiai	5.00
Vladas Rugienius	3.00
Nikodemas Alukas	5.00
A. Kaukas	5.00
LDS 112 kuopa	5.00
A. Vaičiūkonis	5.00
Joe Zutra	2.00
Frank Bataitis	5.00
Chas. Morkūnas	2.00
M. Markevičienė	1.00
N. Botirienė	2.00
U. ir C. Mockevičiai	5.00
A. Vasiliauskienė	2.00
Felix Norbutas	5.00
M. Sherbin	3.00
John Užubalis	5.00
J. P. Benikaitis	5.00
S. Vėshys	5.00
P. J. Ridikas	5.00
D. Ciplinskai	1.00
E. Lapėnienė	1.00
J. Misevičia	1.00
Joe Tilindis	1.00
F. Valaitis	1.00
F. Petrila	1.00
F. Stasiukėlis	1.00
U. Andrulienė	1.00
V. Yuška	1.00
A. Jakutis	1.00
F. Mironis	1.00
Sh. Blatz	1.00
K. M. Bartnikienė	2.00
P. Maselis	1.00
Cl. Kairis	3.00
Josie Goodrich, Herrin, Ill.	1.00
J. Chesna	1.00
P. Razmus	2.00
K. Post	1.00
F. Jankienė	1.00
E. Arlauskienė	1.00
J. Skeberdytė	1.00
G. Bolis	1.00
E. Augaitienė	1.00
M. A. Šimkus	1.00

Viso aukų surinkta $116.00

Didesnes sumas pinigų aukavo draugai northsidiečiai.

Visiems draugams ir draugėms, kurie aukavo taip geram tikslui, labai širdingai ačiu!

Aukų rinkėja

Ona Remeikienė.

Vienu tarpu buvo net 5 savaitėm svaras kavos asmeniui. Bendrai, gaudavo po svarą keturiom savaitėm. Dabar iš Washingtono praneša, kad gaus trim savaitėm kavos svarą.

Majoras Paskyrė Pokariniam Planavimui Komisiją

Majoras Kelly paskyrė komisiją ekonominiui planavimui dėl pokarinio laikotarpio. Jis sako, negalima laukti iki pasibaigs karas ir ateis taikos periodas. Daug kas reikės perorganizuoti, tai jau dabar tenka tuo rūpintis ir gaminti planai.

Į planavimo komisiją pokarinei veiklai jis paskyrė J. L. Bevin, nuo gelžkelių kompanijų; J. S. Knowlson, nuo industrialistų; Victor Olander, nuo ADF; J. R. Black, nuo advokatų susivienijimo; P. R. Clark, nuo bankininkų; ir H. J. Heald, nuo Illinois technologinio instituto.

Jeigu jau skirti ką nors nuo unijų, tai kodėl majoras nieko nepaskyrė nuo CIO unijų. Juk šios yra galingesnės Chicagoj, negu ADF.

Reikalauja Skirti Komisiją

Vakar pas policijos komisionierių atsilankė komit., susidedąs iš negrų organizacijų atstovų, iš unijų veikėjų—rasiniu klausimu. Tas komitetas kvietė ir patį majorą dalyvauti šiame pasitarime.

Komitetas priminė visą eilę atsitikimų, kur gundoma rasiniai kivirčai. Jie reikalavo policijos komisionieriaus akylumo ir apdairumo, kad neįvyktų tas kas buvo Detroite.

Toliau reikalavo majoro, kad paskirtų komisiją ištyrimui įrairių rasinių incidentų.

Rasiniu klausimu įvyko masinis mitingas nesenai Metropolitan Community bažnyčioj. Dalyvavo 1,700 žmonių. Iš šio mitingo įėjo keletas asmenų į kalbamą rasinų santikių švelninimo komitetą.

Lietuvių Eks-Mainierių Draugiško Kliubo Veikla

Kliubas šiemet rengė pikniką birželio 6-tą Dan Smith darže. Bet tą dieną be pertraukos lijo. Todėl komitetas nutarė ir patvarkė pikniką atlaikyti C. Ukelio salėj Chicagoj. Piknikas liko atlaikytas draugiškai ir linksmai. Kurie atsilankė, buvo patenkinti.

Siemet birželio mėnesį sukako trys metai, kaip susiorganizavo Lietuvių Exmainierių Draugiškas Kliubas. Tos sukakties paminėjimui biznio komitetas nutarė surengti pramogą birželio 26 d. Parengimas įvyks Ukelio salėj, 3436 So. Lithuanica ave.

Tenka pažymėti, kad kliubas per šiuos tris metus gerai paaugo. Dabar, kada eina naujų narių gavimo vajus, galima tikėtis gerų pasekmių dar didesniam kliubo paaugimui.

J. G.

HELP WANTED—MEN
HELP WANTED—WOMEN

RADIO

100% Karinis Darbas

REIKIA VAIKINŲ IR MERGINŲ

Pabaigusių High School

GERAS DARBAS PRADŽIOJE

Čia turėsite progos padėt dirbt karinį darbą už gerą mokestį pradžioje gausite pauaukštinimą sulyg savo gabumo.

IŠMOKSITE PELNINGO AMATO, KURĮ GALĖSITE DIRBTI VISĄ AMŽĮ

DAUG OVERTIME

THE HALLICRAFTERS CO.

2611 Indiana

CALUMET 1600

(21c26)

MOTERŲ IR VYRŲ

Mes Jus Išmokinsime

Sekančių Darbų:

Punch Press

Grinder

Lathe Operatorių

Abelno Sudėstinėjimo Darbo

Aircraft

Taipgi Reikia

Metal Treatment Vyrų

Laike mokymosi mes mokėsime jums pilną algą

Patogios Darbo Sąlygos

Karai daveža iki fabriko

Matykite Mr. Doody

Curlemont Branch

National Metal Products

21 N. Loomis Street

Pranešimai iš Kitur

ROCKFORD, ILL.

ALDLD 29 kp. mėnesinis susirinkimas įvyks birželio 25 d., 1943, Montagu House, prasidės 7:30 vakare. Draugai dalyvaukite visi, nes turime svarbių reikalų aptarti.

(24c25) **Kulis.**

Vietiniai Pranešimai

PRANEŠIMAS

Lietuvių Exmainierių Kliubo Vakarėlis (vakarėliškos) įvyks birželio (June) 26-tą d., vakare, C. Ukelio svetainėj, 3436 S. Lituanica Avenue. Bus gera muzika dėl pašokimo. Visus kviečia atsilankyti.

Komitetas ir Valdyba.

(24c26)

Žagariečių Kliubo priešpusmetinis susirinkimas įvyks sekmadienį, birželio 27 d.,pirmą val. popiet, Hollywood svet., 2417 W. 43rd st. Malonėkit atsilankyti, nes turime daug svarbių reikalų aptarimui.

J. Keturakis Ra.št.

(24c26)

pajiskojimas

Paieškau savo dėdės, Prano (Frank) Mickievico ir tetos Onos Balsis. Jiedu kadaise gyveno ant S. Shield ave., Cook kauntėj, Chicagoj. Labai norėčiau su dėde susisiekti. Kas žinote apie juos ar patys praneškite šiuo adresu: Mrs. V. Jonaitis-Guardino, 46 Montrose Ave., Brooklyn, N. Y.

(4c26)

Reikalauja Teisės Pakelti Kainas Prezervuotų Vaisių

Prezervavimo pramonės vardu R. J. Glaser padarė pareiškimą, kad jeigu Kainų Administracija neleis pakelti prezervuotų—kenuotų—vaisių kainas, tai visas prezervavimo darbas turės apsistoti ir ateinančią žiemą visai mažai bus tų vaisių.

Jis nurodinėja, kad visas darbas ir net patys vaisiai yra brangesni. Todėl vaisių prezervavimo pramoninkai nemato kaip jie galėtų vesti darbą pirmyn ir išsiversti, sako Glaser.

HELP WANTED—WOMEN

Reikia Darbininkų

VALYMUI MOTERŲ

Gera alga, maistas ir uniformos duodama. Valandos: nuo 9:30 popiet iki 5:30 ryto. Nereikia dirbti subatvakriais: Kreipkitės pas: **Miss Fitts**

HARDING'S, 21 S. Wabash

(24c26)

REIKIA MERGINŲ MOTERŲ

SULANKSTYTI IR IŠPROSYTI DRABUŽIUS

Suteikiame uniformas dykai. Patyrimas nereikalingas. Moderniška dirbtuvė, 1 Blokas nuo "L" ir karų.

Ateikite, parašykite arba telefonuokit

MR. VANEK

849 N. Franklin

Delaware 4080

(24c26)

REIKIA MERGINŲ

Be Patyrimo

INSPECTION

Drill Press Operatorkų

Welderkų

DIENINIS arba NAKTINIS DARBAS Dabar Dirbančios Karinėj Industrijoj Nestatisaukite

ARNOLD SCHWINN & CO.

1718 N. Kildare-Av.

Belmont 4720

REIKIA MOTERŲ

Be Paliūdijimų

Fabriko Darbui

SVARBI ĮMONĖ

5 DIENAS SAVAITĖJE

GERA MOKESTIS

Nuo 8 ryto iki 4:30 Popiet

Kreipkitės į

A. H. ROSS CO.

1229 N. Branch St.

(Division St., arti Elton Ave.)

24c25)

OPERATORKŲ

Dėl single needle mašinų; gera mokestis pradžiai; nuolat; būtinoj industrijoj.

KROLL BROS.

1801 S. Michigan

Landrei Darbininkių

Lankstytojų ir merginų prosyti dirbti work. Press operatorkų dirbti ant wearing apparel ir rankinių dabininkių.

40c iki 56c į Valandą

HOARD LAUNDRY

7379 N. Rogers

Reikia Virtuvei Darbininkės

dirbti pietinės miesto dalies ligonbuty $85.00 į mėnesį ir valgis

Kreipkitės į

EMPLOYMENT BUREAU

135 E. 11th Place

Illinois Central R. R.

(23c25)

Gaspadinių arba Merginų

Be Patyrimo, Dirbti Vakarais nuo 5 iki 9

moderniškoje landrėje.

Patogus Darbas—Gera Mokestis

Lake City Laundry

520 W. 36th Street

Boulevard 6300

Mr. Whitney

(23c29)

European workers under Hitler are forced to labor a minimum of 84 hours a week and are paid in "occupation marks." After the war this "currency" will be worthless scraps of paper and the workers will have nothing but their sorrow.

Here in the United States we are working under humane conditions

and receive a wage that permits us to save with interest, for the hard days that will follow the war.

Help your country as you help yourself. Buy War Bonds every pay day.

WSS 741B

U. S. Treasury Dept.

For results—advertise in the "VILNIS".

HELP WANTED—MEN

Reikia Darbininkų

HELP WANTED—MEN

Reikia Darbininkų

KARO GAMYBAI REIKIA

FOUNDRES DARBININKŲ

Molderių, Coremakers, Shake-out-men, Grinders,

General Foundry Laborers

MAŠINŲ OPERATORIŲ

Milling Machine Operatorių, Lathe Operatorių, Shaper ir Cut-off-Men, Drill Press Operators, Tool Makers, Grinders

VERTINGI DARBAI

Apsimoka pastoviai palaikyti dirbant firmoje virš 100 metų senumo; taip pat turėsite progos gyventi mažame miestelyje.

J. I. CASE CO.

Aircraft Division

RACINE, WIS.

Jeigu dabar dirbate labai svarbioje karinėje įmonėje, neatsišaukit

REIKIA VYRŲ

Be Paliūdijimų

Paprastam Darbui Fabrike.

SVARBI ĮMONĖ VIRŠLAIKIS GERA MOKESTIS

Kreipkitės į Biurą

A. H. ROSS CO.

1229 N. Branch St.

(Division St., arti Elston Ave.)

(23c25)

Foundrės Darbininkų

GERI PASTOVŪS DARBAI DIENĄ IR NAKTĮ ŠIFTAI EMPLOYMENT OFISAS ATDARAS NUO 7:30 RYTO IKI 5 POPIET KASDIEN

Western Foundry Co.

3634 S. KEDZIE AVE.

(23c29)

Freight Handlers

LIODAVIMUI

TRUCKERS

CHECKERS

Mes turime darbo dėl 25 žmonių, tuojau galite pradėti dirbti dienomis arba naktimis pilną arba dalį laiko. Būtina karinė įmonė. Pastovus darbas. Unijinė mokestis.

Matykite Mr. A. Bravere

LIBERTY TRUCKING CO.

1401 W. Fulton St.

(23c25)

REIKIA VYRŲ DARBUI

PUIKUS UŽMOKESTIS NUOLATINIS DARBAS

Nereikalaujam Pilietybės Popierų, nei paliūdijimų.

Kreipkitės pas:

LORR BROS. COAL CO.

3620 So. Spaulding Ave.

(23c28)

JIEŠKANTIEMS DARBO

Ieškanti ir gaunanti darbus "Vilnyj" besiskelbiančiose firmose prašomi darbo biuruose priminti, kad matėte jų skelbimą "Vilnyj."

"Vilnies" Adm.

MEKANIKŲ IR PAGELBININKŲ GREASERS

WASHERS IR BODY REPAIR MEN

Dieninis ir Naktinis Darbas

Labai Svarbioje Karinėje Įmonėje

PASTOVUS DARBAS

GERA MOKESTIS

Matykite Mr. Fraley

Liberty Trucking Co.

1401 West Fulton St.

(24c26)

Dišvašerių ir Bus Boys

Patyrimas Nereikalingas

Valgis ir Uniformos Duodama

Gera alga, nereikia dirbti nedėldieniais. Matykite Miss Fitts,

HARDING'S, 21 S. Wabash

(24c26)

VYRŲ

IŠMOKTI

OPERUOTI LENGVĄ PUNCH PRESS

100% Karinis Darbas

★ ★ ★ ★

Peržvelgkite Šiuos Punktus:

★ Nors daug pagelbsti, vienok pirmenis patyrimas nelabai reikalingas. Jeigu tik turite norą išmokt mašinisto darbą, mes jus išmokinsime.

★ Priderantis atlyginimas laike mokymosi ir paaukštinimai sulig užsitarnavimo. Bonai už produkciją norintiems mokintis.

★ Šešios dienos savaitėje; laikas ir pusė už šeštadienio darbą.

★ Šiaur-vakarinėje miesto dalyje; gera transportacija.

★ Du liftai: nuo 7:30 ryto iki 4-rių popiet ir 4:30 popiet iki 1-mos valandos nakties.

Employment Ofisas

Atviras nuo Pirmadienio iki Šeštadienio nuo 7:30 ryto iki 5-kių popiet

CHICAGO TRANSFORMER CORPORATION

3501 West Addison Street

TRUCKERS IR LENGVAM DIRBTUVĖS DARBUI

DAUG VIRŠLAIKIO, JEIGU NORĖSITE

Pradžiai mokestis 65c. į valandą. 97½ c. į valandą už viršlaikį. Geriausia priežiūra ir karo bonai

DOVANŲ

National Chemical

3617 So. May St.

(24c26)

FAKTOREI DARBININKŲ

Nuolatinė

Svarbi Industrija

GEROS ALGOS

SOY BEANS PRODUCTS

210 N. CARPENTER

(25c28)

Reikia Antraranko Virėjo

dirbti pietinės miesto dalies ligonbuty

Su Mokestim Sutiksime

Employment Bureau

135 E. 11th Place

Illinois Central R. R.

(23c25)

"VILNIS" — largest Lithuanian newspaper in the Chicago area.

Liet. 138 Karės Rėmų Krypų Saugykla

VILNIS

American Lithuanian Weekly

VOLUME XXIII, No. 44 FRIDAY, JUNE 25, 1943

A REVIEW OF THE NEWS

By ELMER DAVIS, Director, Office of War Information, Washington, D. C.

Little News and Plenty of Rumor

I have said before that there would be periods in the war—long periods or short ones—when nothing would seem to be happening, though a great deal would be in preparation. When there would be little news and plenty of rumor. We are in one of those periods now.

It looks as if the German commanders do not dare to commit themselves to any serious action in Russia till they see where the British and Americans are going to strike in Western Europe—where, and when and how hard. Hitler has not the force to use in Russia that he had last year—still less, anything like he had two years ago, and in neither of those years could he knock the Russians out. But unless he strikes hard in Russia this year, he admits to his own people that they can no longer hope to knock out any of their enemies; that their only chance is to hang on through a long and exhausting war and try to wear us out. It is doubtful if the Nazi leaders dare to let their people know that; talk of a defensive war has not gone down very well in Germany. Yet if they are going to strike in Russia they will have to get started soon: every day they wait is one day less of good fighting weather, one day nearer to the winter, when the Russians have twice proved that they clearly have the upper hand.

Naturally, then, Hitler would be much relieved if he knew where, and when, we and the British were going to attack in Western Europe. Some people seem to have thought that after the capture of Pantelleria we would go right on to the next objective, whatever that might be. But large-scale military operations are not organized so easily as that, especially what Mr. Churchill called "amphibious operations of peculiar complexity." Don't be impatient if the invasion doesn't come tonight or tomorrow. It will come. As to where and when, the air is full of rumors. A good many of them have come from the enemy, who has been deliberately trying to create the impression that it will come any day—previsely in the hope of making the British and American public and the people of the occupied countries impatient, making them feel let down if there is any delay.

Some of the Axis broadcasts have been saying that June twenty-second is the day. Obviously with the idea that if it didn't come that day they could say the Allies had been forced to postpone it. But that is the Axis story, not ours. Don't take the rumors too seriously; when action really starts, the American people will hear about it.

Urged to Combat Anti-Semitism

LONDON. — Many delegates to the 42nd convention of the Labor Party urged the Party's National Executive Committee to combat the growth of anti-semitism as a factor vitally connected with the Nazi-Fascist outlook.

William Stoner, a Scot delegate, in seconding the resolution implicitly criticized Home Secretary Herbert Morrison, Labor member of the Cabinet who was present at the time, for his attitude on the refugee question, declared it was a libel on the British people to say that the admission of a few refugee children would create anti-semitism.

"N. B. G."—Nar Bah Adur Gurung, senior officer of battalion of Indian Ghurkas, is known to his men as "N. B. G." He has 28 years of service with many medals. His troops helped the British 8th Army smash Mareth Line.

TOUGH GUY—Last year Vick Costello of Birmingham, Ala., was grid captain at Alabama Poly, at Auburn. Now he's showing how he can hit the line as an officer candidate at the Anti-Aircraft Artillery school at Camp Davis, N. C.

Jugoslav Government-In-Exile Called Upon For Unification of Internal Forces

Washington (ONA) — Great Britain has handed a strong note to the Yugoslav government-in-exile, calling for cooperation between the forces of General Draja Mikhailovitch and the partisan forces opposing him, as a preliminary to military operations in Europe.

It was this note, well-informed sources here believe, which brought about the resignation yesterday in London of Yugoslav premier Slobodan Yovanovitch.

Mikhailovitch and Yovanovitch represent the element seeking conservative Serb domination over the future kingdom of Serbs, Croats and Slovenes. The Partisans, who have left-wing and Soviet support, include many Croats, Slovenes, Montenegrins and members of other racial groups.

The Partisans charge that Mikhailovitch indulges in treasonable dealings with the Italians and a preference for fighting his fellow Yugoslavs instead of the Axis enemy. Mikhailovitch's supporters say his only dealings with the Italians have been to obtain supplies for fighting the Germans.

The British note is believed to have made plain the need of the United Nations to know on whom they can rely in Yugoslavia. Mikhailovitch is known to have received it, but his reply was not available here.

MYC To Meet Thursday, July 1st

There will be a meeting of the executive committees from each branch on Thursday, July 1st, at Hollywood Inn, 2417 West 43rd Street. This meeting will be held to discuss any old business or difficulties that arose during the last meeting. All Redwingers are especially asked to come down, due to the fact that they will preside over the next meeting on July 5th. At this meeting they can make their arrangements for any novelties to be used during their meeting.

HEY YOU!

A gentleman feeling a bit fed-up with life, decided to commit suicide by hanging himself. A friend came in the room and discovered him standing with a rope around his waist, and inquired what he was trying to do. The gentleman told him he was taking his own life.

"But," said his friend, "why do you have the rope around your waist?"

"Well," said the man, "when I tied it around my neck it was chokin' me."

WHAT ARE WE GOING TO DO ABOUT IT?

By LAUKUVIŠKIS

This isn't just One Soldier's Opinion

Did you ever think that those of us who are not in Service have a very important job on our hands?

It isn't enough to buy War Bonds and send some cigarettes to the boys once in a while. We do that. We also give to the USO, the Red Cross and those of us who are not anemic, even donate a pint of blood. This scribe just found out that the boys expect something else from us besides these "sacrifices."

It won't be revealing any military secrets if I quote a part of a letter from a Serviceman. I read this part many times and it seems to me that it isn't just one soldier's opinion. See what you think of it. The soldier writes:

"Our branch of Service, being one of the softest branches, so perhaps morale is a little more important in others—but the only impression I get is that of a bunch of young men gathered together away from home. Very few of them are too sad. I have yet to see a soldier weep at the thought of hearth and home. Also, they will not (4 words censored—L.) since almost the only incentive they have is the thought that victory will bring release. This is universally desired, even tho most of us have almost accepted the idea that we shall return to find little or no improvement in our homeland—in politics and in the opportunities for security and livelihood. Most of our citizens seem to have adopted that pessimistic view—which does not tend to make better soldiers of us either. . . ."

Now let us see if that indictment of us by our Boys in Service is justified?

The Soldier that wrote the above quote was 4 years old in 1930. At that time he lived with his parents in one of the biggest cities of our Land of the Free. On March 30th there was a big unemployed demonstration in the heart of the city and our future defender of the Country saw all that was going on from the choice ring-side seat on the left arm of his Dad. What did he see?

He saw armed mounted police rip into the mass of unemployed swinging their clubs right and left. He saw his own mother beaten and arrested. But that wasn't the worst of it, he saw American business and "initiative" destroyed. This was the newest "business" at the time. On all four corners at every street intersection there was an Ex-Serviceman selling apples. Neither the cops nor the tens of thousands of unemployed showed any respect for the budding new enterprise. Apples and carts and soap boxes were rolling in the gutters.

I happen to know that there is nothing wrong with the young man's memory. And tho he very seldom spoke about the above incident and did not show any grudge, he did not forget it. He may have forgiven the powers that be for the mistreatment of his mother. After all, she did not have any business demonstrating and demanding unemployment relief. She should have sat home like a good mother and depended on the soft hearts of friends and relatives. Yes, that was a very minor detail. But Ex-Servicemen—that's different! Most of the new "businessmen" carried conspicuous scars of the war that had just ended a little more than a decade ago.

"Sell an Apple" Hoover

Most of us oldsters think of the times past and say: "It will never happen again!"

The young men that are in the Service now grew up during those years when our country passed through the most serious crisis in its history. They too remember and looking towards the future say: "We wonder what improvement we will find on our return to our Homeland?"

In a way I don't blame them for taking that viewpoint. Don't you think they know that "Sell an Apple" Hoover is still touring the Country and blasting the New Deal for all he is worth.

Don't you think they read in the Chicago "Tribune" and other anti-Administration papers what they intend to do to Vice-President Wallace's plan for "A Century of The Common Man."

Oh, yes, they know all this and they depend on us to do our share so that apple selling and unemployed demonstrations will not happen again.

We have confidence in our boys and know they will give a good account of themselves, but will we keep their confidence in us? That depends entirely on us.

The war has to be won and *will be won.* Whether there will be any apple-selling after the war depends on whether or not we will endorse the plan of the New dealers for "A Century of The Common Man" or follow the lead of the Hoovers, McCormicks, Hearsts and the rest of them.

Don't you think that the soldiers would be doing their job even better if we could assure them that when they come home they will find that "something new has been added"?

HERO'S MEDAL—Cops everywhere usually are ready to give lives in public service. Here, Mayor La Guardia, in New York ceremony, presents medal to Mrs. Barbara Miccio, widow of detective killed by two gunmen. Many medals were awarded city's firemen and police for bravery.

A Marine Bags 200 Lbs of Steak On A Pacific Island

(The following story was written by Staff Sgt. S. E. Stavisky, 60 Grove St., Chelsea, Mass. a Marine Corps Combat Correspondent.)

SOMEWHERE IN THE SOUTH PACIFIC (Delayed). —Popeye's pal, Wimpy, who likes his hamburgers on the hoof, has nothing on combat photographer Allan A. Mott, who likes his steaks on the hoof.

With a patrol, Corporal Mott recently set out in a boat for a nearby island, where a Japanese Zero was believed to have crashed. They carried no rations, expecting to return in time for evening chow. Motor trouble and the distance forced the patrol to seek refuge on another isle.

Tired and hungry, the patrol dismally looked forward to a long, dinnerless night. They would have been willing to settle for a vitamin pill, for they had worked hard.

At this point, Corporal Mott suddenly piped up: "How would you like a steak for supper, Captain?" The Captain scrutinized Mott's face, with a look that indicated he thought Mott was cracking up.

"I mean it," protested Mott.

The Captain replied, "Okay, Mott, you've started something. Now finish it. You are officially detailed to produce the steaks, but, if you fail, don't you dare show your face around here tonight. And you know exactly what I mean."

Lo and Behold

A grin broke out on Mott's face like a ray of sunshine. "I'll need a five-man detail," he said.

This was merely added fuel to the fire of righteous indignation, but the captain controlled himself and ordered up five men.

Mott and squad took off into the woods, and a half hour later a shot rang out. Thirty more minutes passed and a little guy, rifle perched saltily over his shoulder strode into camp—alone. It was Mott.

The Captain glared. "Where are my men?" he demanded suspiciously.

"Bringing up the rear," replied Mott cheerfully.

And so they were, staggering under the weight of 200 pounds of fresh steak. Landing on the island, Mott had observed wild cattle grazing in the distance. So he went a-hunting, and with a single shot bagged a fine meal for the Marines.

Mott, 32, is a resident of Far Rockaway, N. Y., where his wife, Addie, lives at 1711 New Haven Ave. He operated the State News Photo Service before joining the Marines as a combat photographer last summer.

Contribute to USO

SMASH THE AXIS

Newsy And Nosey

NEWSY SAYS:

Greetings, friends, here we are again after an absence after being so tactfully reminded by those Two DRIPS And a Drop. Let's see now, I'll have to go back to Friday night, June 11th. That's the night we held our June meeting at Hollywood Inn. Seeing as how it was nice weather we had a pretty good attendance.

The first report on the agenda was the cigarettes and gum we had collected at the Tri-Club Social in April. CEL RIVA and ALDONA PAVELONIS were the committee that volunteered to send out the packages to our boys. Since we didn't collect enough to send to all our boys, it was a problem to decide which ones should get them. So, of course, our boys in the overseas Army were eliminated as packages can't be sent to them. So the boys who smoked and who were still in the United States got the packages. These were Pvt. Tony Litvin, Pvt. Joe Dober, Corp. Albin Jurgaitis, P. F. C. Edward Kavalauskas, Stanley Bernot S2C, Pvt. Tony Damaska, Pvt. Johnny Gizevich, and P. F. C. Julius Urbikas. You know we have been sending out gifts to our boys from time to time; however, some of the fellows have not as yet received a gift, but we do not want them to give up hope. Definite arrangements are being made to see that they will get one.

Each girl now has a photograph of the Sorority which was taken as group. Each girl is well satisfied with the outcome of the picture. Incidently the picture will appear in the July issue of the Tiesa English Section.

Boy are we getting classy. Now we have our own official stationery. It is the regular letterhead with our name in blue Old English script at the top. This will be used for business purposes and for group letters from the Sorority to our Servicemen. They will probably get a kick out of it when they see it.

Next a discussion was held on the outing we had to see the comedy hit "Kiss and Tell". We all greed that it was the best outing that we had so far. Some of the gals really used up some of those greenbacks, but they said it was worth every penny they spent. I guess the boys really know we had a rip-roaring time as a number of the husbands wanted a report of the outing at the joint meeting so they would know where their wives had been so late.

It was voted to run another affair. This will take place on Saturday night, October 23rd at Hollywood Inn. Oh yes, it will be a Bunco Party, which will be something for us as so far we have run dances only. The proceeds from the affair will go, as usual, towards getting gifts for the Chicago L. D. S. members in the Service. Incidently, this Service list is getting to be quite long, and by October it really ought to be quite a list. So, therefore, we want to be well prepared for it and be sure everyone knows about it which is the reason for such an early announcement.

We had honorary sisters at this meeting. They were DENNIS KWAIN and BILLY GORDON. The meeting adjourned with Sisters BERTHA BARONOSKY and GERTIE SLENCH serving delicious refreshments. And I do mean delicious because I believe practically every sister took a second helping and forgot all thoughts about dieting.

You can always find the sisters in the thick of things. At the L. D. S. joint meeting there were seventeen girls present and thirteen of these girls were Sorority sisters. I better stop and leave some room for Nosey.

NOSEY SAYS:

After seeing the beautiful rain shower Sunday morning, Newsy and I were worried that we could not get out to the Vilnis Picnic, but Good Old Sol showed up the afternoon and everything was ok. Upon arriving the first thing I saw was the PEEORITY SISTERS all sitting in Jacob's car as usual. AL KLAUD was seen sporting a new shirt received for Father's Day. It was IDA'S day off as Grandma Klaud was watching Baby Alida. BARBARA URBELIS was there and tells us that JOE STALOR is now down in Camp Crowder in Missouri. SULLY was taking care of two blondes at the time I saw him. A couple of the fellows swiped LIL SHERMAN'S shoes and she had quite a time getting them back. BILL RASINS offers the news that he will be leaving within a short time for Camp Crowder. HELEN ARMAN will also be leaving town on her job, but she won't tell us where. It must be a military secret. PHYLLIS RASINS had on her hurachies and as a result everyone was calling her "Shorty". ALINE ZIMONT looked sort of glum at first, but she brightened up in the evening. I wonder why???? ROMEO ALIAS TONY URBIKAS could be seen keeping close company with JULIET ALIAS VALERIA BERNOT most of the time. They took some ahem nice pictures together at the last picnic. KAY ZEBRAITIS was strolling around the grove with MRS. KENSTON. MARTHA ROGERS dressed to kill in red with WINNIE BAGON. Hubby SAM BAGDON was out on his own for Father's Day. It sure is good to see EDDIE BARR amongst the crowd again, isn't it? I wonder where RAY RUSSEL, The Lipstick Kid was? FRANK KUCHINSKY was ducking flying glass from a beer stein. What were you doing, COOKIE; that people have to throw things at you? ED URBIKAS, prospective Redwinger they say, seemed to be having quite a nice time with his little galfriend. BERTHA BARON AND BRUNO BARON took turns holding their offspring. A little later in the evening BABY MARIAN bought us all a drink. Wasn't that nice of her. One late arrival was BERNICE KARAS with her family in tow. They sure had quite a time trying to make ANN JACOBS and STAN BERNOT stop talking and finish their drink so they could close up the bar. I wonder what they were talking about. AL JACOBS as usual trying to scare the heck out of some girl by grabbing for her legs. The indispensable Gold Dust Twins ANN SAVUKAS and STELLA BEDOKAS were working behind the bar as usual. You can always depend on those two to help out with the work. Another late arrival to greet the crowd was FRANK BURNETSKY. I hear you took some pretty good pictures at the last picnic also. ALDONA GRAZULIS wore something new in hairstyles I noticed as she went hiking down the highway with ISABELLE BANEK, BERTHA AND JENNIE MITCHELL. Where were you going gals? That's about all I can remember for now. And oh yes, to those TWO DRIPS AND A DRAP I say that NEWSY and I will be satisfied with staying in our own category of writing once a month as they call it. Sooo long!

"NEWSY AND NOSEY"

MANPOWER SHORTAGE—Manpower shortage has hit baseball too. Manager Lou Boudreau of Cleveland Indians has to take turn as catcher during game with St. Louis, at Cleveland. George Caster, St. Louis pitcher, waits to bat.

ESCORT COMES OUT OF HIBERNATION

Well, here it is—the column everyone, I hope, was asking for. I might be of a little copper hue but I will endeavor to gather up enough dirt to splatter on the so-called innocent ones.

I have been in hibernation simply because after two years of pillar writing; I thought I would give my critics a chance to indulge into a spasm of journalistic art.

Since the Vilnis picnic was on the calendar I saw this as a zenith of opportunity to gather information about the gals and those few guys. From the morning it seemed like no picnic for the Vilnis followers. But since the rain was washed away I decided to take "Gertie" out anyway.

Upon arriving at the Grove I spotted plenty of opportunity to gather gossip. The first one I spotted was my old friend MR. YONIK of the Vilnis Staff—he, being a veteran of various golf tournaments, I prompted him of the forthcoming tourney to be held again this year—the M. Y. C. again has taken the responsibility to organize it—There is the first inofficial entry, folks,—Gosh, what is that bunch of feminine pulchritude approaching with a MAN,—Why it's ALINE ZIMONT but not with Stash as yet, but TONY URBIKAS. They both greeted me and remarked they're going to "dance"—yeah—at the bar drinking sody pop. Who should come prancing up, minus the short sweater, but Bud Jasen, a former Spark member—since he got married he has more or less remained in seclusion.

Walking toward the dance hall I spied VAL BERNOT skipping along with that 'Katherine Hepburn" hair do flying about—following them I stopped my gaze to view those two famous Redwing blondes, ALDONA GRAZULIS and ISABEL BANECK—they sure looked lonesome with no male species to tease them on to romance or so forth—which by the way I wonder how TONY GUZAUSKAS enjoyed his furlough with his fiancee, Aldona. I hope he FOUND her in the way he wished.—going back to the bar there was STELLA KELLY alone—after being greeted I found out her hubby is soon to graduate from U. of I. with a degree—Who is that!—Why it's diminutive LIL SHERMAN, green dress and all, coming in with Al Jacobs and his wife.

Going a little further on was BRUNO and BERTHA BARON with their little one—they had to celebrate Father's Day as did many others. For instance, TONY GUYER brought his little carrot-topped boy to see the crowd as did JACK and NANCY GORDON with their Billy boy—Man oh man, all the POPPYS came out today!

It also was Service Men's day at the picnic because there in all white splendor was SULLY—and his hair do was very interesting to note—it was like a broom standing up. STASH BERNOT also showed up to greet all the fellows and gals—by the way, Stash, the beautiful armful was something you don't find in Davy's Locker. BILL RASINS, the Draped Grape, was seen popping at the bar while on the other side was ED ZINY walking away with a few refreshments, but not for Val.

Did you notice ED BARR there too, without his "ball and chain", VOLLIE YUSHKA. I heard some rumors about those two but I hope it's not true, is it, Vollie?—The ole whooper-do, FRANNY YURGIL, was around aching to do a little whoopee—but ED MARTIN, a former L. D. S. associate invited her to a couple of slurps—for old times sake—so passing along I noticed Blond BARBARA U. drifting toward the bar—she's engaged to JOE STALOR, you know, which reminds me of my meandering days—I told many of the L. D. S. gals that some day the women will just pray for some L. D. S. boy to man-handle them—so the time has come; that is since all the males are spread over the world the gals are just out on the limb—the more lucky ones got married to enjoy a few moments of ecstasy. Don't forget, girls, the boys would care for a few lines of "home town news" now and then—I noticed that the notority about our service men has diminished to only a degree—There are too numerous names of service men who would appreciate kind words—but I do know a few girls remember them with packages, etc.—Gosh, I drifted off a bit, but did you see HELEN ARMON and PHYL RAISINS playing ball making TONY "CAMERA KID" URBIKAS shagging the wild throws—Helen by the way is in very thick with BILL RAISINS.

Sneaking away from that gang I stopped to gab with FRANK BURNETSKY, the cowboy of the L. D. S.—he did say the horses are still living which he had rode—hmmmm—I wonder—It sure was funny to see MRS. AL KLAUD refusing to purchase one of those Earl Browder booklets from the saleslady when Al, himself, walks up hurriedly to purchase the booklet—whose face was red?—I know! He said it was for his Russian friend—so leaving that incident I bumped into MR. ANDRULIS who requested a few lines of news from the GREAT ESCORT, ahemmmm—gosh, am I popular! It sure was grand to have someone ask you to write for the English Section again—but roaming on I bumped into "COOKIE" or "ZIP" KUCHINSKAS who related to me some of the experiences of his recent California vacation—Cookie by the way is breaking the century mark in golf, nowadays—so he's in the pink for the M. Y. C. Tourney—you know I could go on and on but I want to remind all of you the forthcoming Tri-Club L. D. S. outing to Buffalo Grove, July 11th which, I feel, is to be something unusual—maybe I can see most of you there so you could wring my neck for some of the tattle-tale gossip which I have expelled.

So now, I must rouse up my "GERTIE" to tell her what we can do in the forthcoming L. D. S. affair—I leave all of you to wait until some more gossip can be had.

THE ESCORT

Have You Someone

IN SERVICE?

You write him, of course. But it isn't easy to tell him all, to elaborate in detail Lithuanian - American activity. There's somthing else you can do—somthing that will put him in touch with home more completely than any letter you could write. Why not give him a subscription to the Vilnis English Section... a real American newspaper... a paper that will bring his OWN home closer to him every week.

It's a little thing to do. But it will mean a lot to him. The cost is small. Time is racing Why not act now?

Fill out the blank below and mail with your remittance to—

The VILNIS ENGLISH SECTION

3116 South Halsted Street
Chicago, Illinois

THE VILNIS ENGLISH SECTION MAIL SUBSCRIPTION

Rank and Name .....

Address at Camp.....State.....

Term of Subscription (Check One	Six Mths	One Year
RATES: For Chicago	$1.50	$2.50
Outside of Chicago	$1.25	$2.00

Street Address ..... City.....State.....

Amount Enclosed .....

The Vilnis English Section

(Edited By Editorial Board)
3116 S. Halsted St., Chicago, Ill.
Phone VICtory 1455

Hitler Scores Victory In Detroit

After reading detailed reports of the race riot that occurred in Detroit starting Sunday night and continuing on through Monday until the governor of Michigan called for federal troops, we cannot refrain from repeating at least part of the account of the incident by the staff correspondent of the Chicago Sun in the Tuesday issue of the paper. The few paragraphs which we reprint here serve to show the point we wish to make in connection with the riot as to what made it possible for the inciters to accomplish their purpose.

Says Justin McCarthy: "Hitler won a battle in Detroit today. The blood thirsty mob that took over America's fourth largest city might as well have been wearing the black uniforms of Nazi storm troopers. Actually they did more than enemy troops could have done.

"For if the enemy had invaded the city with his soldiers, the 2,500,000 citizens of Detroit would have arisen to a man and laid down their lives in defense of their homes.

"But the enemy invaded Detroit with his diseased mind. He came to the huge war production center with his vicious, sick thoughts that teach men to hate and kill other men because those other men are members of another race. He was here in the minds of otherwise sensible Americans who joined screaming mobs and roamed the principal thoroughfares of Detroit to pounce on, beat and shoot Americans of another color into bloody pulps.

"The enemy invaded Detroit with humors. First there was the inevitable rumor that a Negro had insulted a white woman. That grew to the rumor that the Negro had raped a white woman. That grew to the rumor that Negroes banded together to shoot, beat and attack all white people . . ." (Our emphasis)

Let's Check On Our Reactions

No doubt that when a thorough investigation is made, the truth will come out and all who took part in the riot will learn that they have been used as the instrument for carrying out sabotage for the vicious circle of the fifth column, the Coughlinites, the KKK's, the Black Legion, etc. Let's ask ourselves how it is possible for sane people to allow these destructive elements to incite them to such viciousness. Would the same thing be possible in our own neighborhood?

The answer will be given by checking up on our own reaction to a given situation. When you hear of such rumors as mentioned in the quotation of McCarthy's account of the Detroit riots, do you immediately conclude that the rumor is well founded? Of if there should be a fight between a Negro and a white man (or, we might add between a gentile and a jew), would you immediately without proper evidence, conclude that the Negro was the first to attack without cause, merely because it is "just like the Negroes' to do such things?

Divide and rule has been a weapon for the fascists of all countries by which they have successfully kept democratic loving people from using their full powers against their enemies. We must not allow ourselves to be fooled by those means any longer. We must all feel it our duty to root out all remnants of prejudice against any race or nationality if we are to win this war and win the peace.

Pvt. Joe Valenta, Cleveland LDSer Writes From England

Following is a letter received by J. Mazeika, of "Vilnis", from Pvt. Joseph Valenta, Jr.:

Hello John:

Yes sir, John, here I am somewhere in England and what a country it is. Never before have I ever seen a land as beautiful and interesting and historical as this. You really have to see it to grasp the meaning. It's like a huge green carpet with all colors of the rainbow enmeshed. The towns and villages are exceptionally neat and clean and the grass and numerous flowers give them a cheerful and homey touch. Churches and monuments are many with historical and interesting data as far back as the dark ages. A church 100 years old is considered comparatively new. The people in general are hard working, uncomplaining, sincere, intelligent and thrifty. We boys from the U. S. A. couldn't possibly be treated any better at home than we are here. Living conditions are just as good if not better here than in the states, although cigarettes, razor blades, soap, etc., are rationed, but taking everything into consideration a man in uniform couldn't ask for a better set-up especially in the ETO (European Theatre of Operations). Well so long, John, and give my best regards to all my friends and acquaintances. Best wishes,

Joe.

Joe's address is:
PFC Joseph Valenta, Jr.
Det. B. 100 Ser. G. P.
A. P. O. 634,
New York City, N. Y.

For a Better Day
U.S. WAR BONDS

Nazis requisition most European farm products and foodstuffs, leaving the conquered people to starve. To fight this thievery the farmers have revived a favorite weapon of the North American Indian, the FLAMING ARROW.

Dutch and Belgian Vigilantes creep near to storage barns at

night and wing their darts into them. The arrow tips have been impregnated with liquid which ignites as it dries. Scores of barns are fired each night.

If the vigilantes are caught they are shot.

We in America have escaped the horrors of occupied Europe and may fight the Nazis by less dangerous methods.

The least you can do is to invest more in United States War Bonds.

WSS 741D U. S. Treasury Dept.

As We See It

A new Russian trade union magazine declared that the Baltic countries are linked with the USSR. They are separated only temporarily.

To discuss whether these countries should be a part of the Soviet Union is as much out of place as to discuss whether any part of the United States, separated temporarily should join the U. S.

This reaffirms the Soviet stand on the question of the Baltic countries.

—o—

The well known French journalist, Pertinax, commenting on Premier Stalin's statement that the Soviet government desires a strong and independent Poland, says:

"The Czechoslovak government is agreed. Following on the Hitlerian catastrophe, it stands more than ever on the principle that, in the "critical zone" of the continent, no nation can afford simultaneously to withstand German and Russian enmity, that the choice must be made once and for all, and that the former system of collective security had better be translated in the future in terms of co-operation with Russia."

Mr. Pertinax believes that the USSR will never accept Polish territorial demands. Stalin's statement of a strong and independent Poland *"presupposes that Poland will conform to the same policy as Czechoslovakia."*

—o—

The enemies of the Soviet Union hope that she will not be in a position to have her say on the territorial question. They hope that President Roosevelt and Premier Churchill will come to their aid and again place them as heads of the governments of the small nations.

This is the dream of Mr. Antanas Smetona and of the Polish reactionaries who are conducting Nazi propaganda against the USSR.

Mr. Pertinax is of different opinion. He points out that the Soviets negotiated a 20-year treaty alliance with Great Britain. The Soviets have an agreement with Czechoslovakia, too.

Recently there were other diplomatic talks. Mr. Pertinax says:

"Lately, details of those important talks have leaked out which dispel doubts as to the share of influence claimed by Russia in the zone of small nations extending from the Baltic to the Aegean Sea."

—o—

The Polish government-in-exile still persists in its anti-Soviet policy but to no avail. The Czechs have drifted away from the Poles. The Yugoslav government-in-exile that maintained a similar policy has been forced to resign. The Government is being reorganized.

This shows how futile it is for the long-defunct regime of Mr. Smetona to expect any thing good out of his anti-Soviet policy and his anti-Soviet propaganda.

Of course, if it is a matter of self-satisfaction, Messrs Smetona and Zadeikis are doing well for themselves. However, if they expect to restore their regime in Lithuania, they are fooling only themselves.

LITUANUS.

A Stout Will

BY BORIS LAVRENEV

He stood before the captain: snubnosed, with high-cheek bones, in a short coat with a reddish artificial beaver-collar. His snub nose was purple with the cold of the dry steppe wind; the chapped blue lips were quivering, but his dark eyes gazed unflinchingly and almost sternly at the captain.

With utter disregard for the weather, his feet were shod in grey canvas shoes worn down at the toes.

The captain glanced at the accompanying note from the liaison private of the defence staff of the sector: ". . . picked up this morning near the front-line . . . testifies that for two weeks has been reconnoitering amongst the German forces in the district of the State farm . . sent because he may be of service to the battery. . . ."

He folded the note and thrust it into his sheep-skin coat.

"What's your name?"

The boy squared his shoulders, lifted his head and attempted to click his heels together in answer; but his lips contracted with pain and he replied hurriedly:

"Nicholas Vikhrov, Comrade Captain."

Shaking his head, the captain looked at the boy's shoes:

"Your footwear is not in keeping with the time of the year, Comrade Vikhrow. Your feet are probably quite frozen, aren't they?"

The boy cast his eyes down and manfully tried to keep back the tears. The captain, wondering how he had managed to make his way at night over the icy steepe in those canvas shoes, felt a chill run down his spine. He patted the boy's shoulder.

"Come along to my place, we'll get warmed up and have a chat."

In the commander's casemate the fire in the stove crackled and hummed. The boy stood on the threshold and looked around.

"Take off your things," invited the captain. "You'll be as hot here as if you were on the beach at your summer camp!"

Nicholas took off his coat, carefully folded it with the lining outside and, standing on tiptoe, hung it over the captain's sheep-skin coat. Shorn of his coat, he appeared woefully thin. The captain reflected that he had probably known acute hunger.

"Take a seat. We'll have a bite first and then get down to business. Do you like your tea strong?" He poured the tea into a large porcelain mug. "Have some sugar." He drew a battered six-inch cartridge case towards him packed to the top with snowy bluish sparkling lump sugar.

From under his eyebrows the boy looked at him strangely. His thin face wrinkled up, and the large uncontrollable tears of a child fell upon the table. The captain sighed, went up to the boy and put his arm around his bony shoulders.

"Come, stop that," he said persuasively. "Stop it. What's happened is past. No one will harm you here."

Swiftly and shyly the boy wiped his tear away.

"I . . I . . am not . . Comrade Captain," he said ashamedly. "I'm not crying about myself. It's just that I remembered my mother."

"So that's it!" said the captain. "Your mother?" Well, have patience, and we'll rescue your mother. Is she alive?"

"Yes," the boy's eyes lit up with tender affection. "Only, you know, we're starving. Mother used to collect the potato pealings from the German kitchen so that we'd have something to eat, but the sentry once caught her at it and hit her. Her arm doesn't bend ever since that blow."

He pressed his lips together. The glow of tenderness in his eyes was replaced by a hard glitter. The captain patted his head.

"Well, lie down now and take a rest."

The boy looked up at him pleadingly:

"Later on . . . I don't feel like sleeping now. First I'd like to tell you everything." His voice held such urgency that the captain did not insist further.

"All right! Let's begin right away. How many Germans do you think are in the State farm?"

He moved to the other end of the table and took out his notebook. The boy answered quickly without hesitating:

"An infantry battalion, the 175th Regiment. They're Bavarians."

Such an exact reply was a surprise to the captain, and he stared at his guest fixedly.

"But how do you know?"

"The figures are marked on their shoulder straps, and I memorized them. Then there is a motor-cycle company and a platoon of medium tanks. There are field and anti-tank guns in the strongholds. They have entrenched themselves very firmly, Comrade Captain, and the lorries are continually delivering cement. I could see this when I peeped through my window."

"Can you tell us where those strongholds are?" asked the captain moving forward. He suddenly realized that he was dealing not with an ordinary naive child but with an extremely observant, intelligent and efficient scout.

"Their largest stronghold is in the melon-patch, behind the old threshing space, and the other is. . . ."

"Just a moment, interrupted the captain. "Really, your finding all this out is simply splendid; but you know, we've never been in your State farm and we haven't the slightest idea where the melon-patch or the threshing space is. And, you know, my boy, a ten-inch naval cannon is no joke. Suppose we begin by firing at random, we can destroy a great deal before we hit our target. And you must remember that our own people are there as well, including your mother."

Glancing at the captain, the boy asked perplexedly:

"But you've a map here, Comrade Captain, haven't you?"

"Yes, of course. But will you be able to make it out?"

The boy smiled with indulgent superiority.

"I should say so. My father is a land-surveyor, and I can draw maps myself. My father is also a commander now," he added proudly as an afterthought.

"It seems then that you're not a boy but a real treasure," joked the captain, unfolding the staff map on the table.

The boy kneeled on the chair and bent over the map; his face animated, his finger fixed on the spot marked "The 'New Way' State farm."

"Here it is," he said, smiling happily, "as clear as two pins. What a fine map you have: as detailed as a plan! Well, here from the east is the old threshing place. . . ."

Like an experienced topographer he correctly pointed out various places on the map. Soon the captain's pencil had marked around with red crosses all the targets. The captain was highly pleased.

"That's fine, Nicholas!" he said, patting the slender shoulders approvingly. For an instant the boy forgot that he was a reconnoitre scout and childishly placed the man's palm against his cheek. The captain's carress made him a child again. The captain folded up the map.

"Now,Comrade Vikhrow, obey orders! Off to bed with you!"

The boy made no objection; his eyelids were heavy with sleep, he yawned blissfully from satisfaction and warmth. The captain put him in the cot, covered him up, and returned to the table. There he busied himself with various calculations. So engrossed was he in the work that he did not notice the flight of time until a soft call aroused him from his labours.

"Comrade Captain, what time is it?"

The boy sat up in the cot, anxiety possessing him. The captain said jokingly:

"What are you worried about? Go to sleep! We'll wake you as soon as the scrimmage begins."

Nicholas' face darkened, and he said insistently:

"No, no, I must go back now. I promised my mother. She'll be worried and think that I've

(Continued on page 7)

SNOWBALL AGREES—Corporal Frank Lewis, of D Battery, Camp Callan, Cal., gazes at picture of sweetheart. Snowball, battery's mascot pup, gives ready okay to soldier's choice and wags long tale sympathetically over soldier's loneliness.
U. S. Signal Corps Photo

A Stout Will

(Continued from Page 6)

been killed. I'll go just as soon as it gets dark."

The captain was dumbfounded, he could not imagine that the boy was seriously contemplating to traverse again that fearful road through the midnight steppe, a feat which he had accidentally managed to accomplish.

"Nonsense!" he said angerly. "I won't let you go! Even if you give the Germans the slip, you'll probably get caught by one of our shells in the State farm."

The boy knit his brows and reddened.

"The Germans won't catch me, they stay indoors all night because of the cold. I know all the paths by heart. Please let me go. Please!"

His pleading was so persistent and importunate that for a moment the captain thought that perhaps the boy's entire story was a well-planned comedy. But glancing at the childish eyes he rejected the supposition.

"You know, Comrade Captain, that the Germans don't allow anyone to leave the State farm. It'll be all the worse for mother if they find I'm missing."

"Yes, everything's clear." The captain drew out his watch. "It's half past four now. Let's go to the observation point and see how things are there. As soon as it gets dark we'll see that you'll get home. Be careful, keep a sharp look out!"

At the observation point far in front of the battery the captain sat down at the range-finder. In the evening dusk of the snow-covered steppe the State farm buildings could be seen faintly, dark against the horizon. Turning, the captain called to the boy:

"Here, take a look, perhaps you might even see your mother!"

Comprehending the joke, Nicholas looked through the field-glasses. The captain slowly rotated the wheel to a horizontal position, displaying to the boy the panorama of his native place. Suddenly Nicholas pushed away the glasses, and boyishly roguish, began to tug at the captain's sleeve.

"Why, there's my starling's house!* My own bird, Comrade Captain! Honestly!"

The captain looked through the range-finder. In his field of vision he could see, high above the network made by the bare maple branches over the grey roof, against a background of rust, a tiny dark spot on a pole. The captain saw this quite distinctly, and it suggested a new line of thought to him. He took Nicholas by the hand, drew him aside, and quietly spoke to him while the puzzled range-finder operators looked on.

"Do you see now?" he asked. And Nicholas, his eyes shining mischievously, nooded speechlessly.

Darkness was falling. The captain accompanied the boy to the boundary line. When Nicholas and the two Red Navy men were swallowed up in the gloom, for a long time the captain stood anxiously listening for any sound of firing.

Dawn found him already at his observation point, and as soon as he was able to distinguish the dark bird's house in the greying sky, he gave the order to fire. The first volley of shots shattered the morning stillness. Slowly the rumble rolled over the fields. The captain saw the pole sway twice and, after a while, one again.

"Too far to the right," he thought and ordered another volley. This time the bird's house was now hit and the captain shot three volleys from both towers. With the excitement of an artilleryman he saw through the smoke logs and chunks of concrete shooting up in the air. The captain smiled and took new aim. Again the bird's house seemed to bob in a friendly manner. The shells fell upon the spot where the map had indicated ammunition stores and oil dumps. Now the captain succeeded at the first volley. A wide strip of pale fire blazed across the horizon. Everything disappeared in clouds of smoke: trees, roofs, and the pole with the bird's house. The explosion was a heavy one, and the captain thought anxiously of the boy.

The telephone shrilled with orders to cease firing. Launching an attack, the infantry went into action. Then the captain leaped on a motorcycle and openly flew across the field to the boundary line. From the State farm came the rattle of machine guns and the bursting of grenades. Taken by surprise, the Germans put up only a weak resistance. Now flags flashed from the village edge, signaling that the enemy was retreating. The Captain shot straight across the steppe. Over the State farm gardens hung greyish-white smoke from the blazing benzine and the muffled crash of bursting shells. The captain hurried to a house with a green roof standing between the half-shattered maple trees. Even from the distance he could see a woman, with a shawl wrapped around her, standing at the gate. A small figure held her by the hand. The latter rushed forward to greet the captain, and he lifted Nicholas high up in the air, then pressed him to his breast. But just as that moment the boy evidently did not feel like being a child and tried to struggle free from the captain's embrace. He let him go, and Nicholas brought his hand up smartly in a salute and reported:

"Comrade Captain, scout Vikhrov has carried out his assignment."

An approaching woman with weary eyes and a tired smile stretched out her hand to the captain:

"How he waited for you. We all waited! Thank you, oh, thank you, dear ones!"

And she made the captain an old-time deep Russian bow. Nicholas stood beside the captain.

"Well, that's fine. Splendidly done!" said the captain. "Were you scared in the attic when the firing started?"

Nicholas gazed at him confidently and unassumingly.

"It was awful, simply awful, Comrade Captain! As soon as the first shells landed, the whole place shook as if it were about to fall to pieces. I almost beat it from the attic, but then I felt ashamed. I said to myself: 'You must stay where you are,' and so I remained until the explosion. Then after that I don't remember how I found myself on the ground."

He shamefacedly hid his face in the captain's sheepskin coat: a thirteen-year-old hero, a small Russian person with a stout heart, the heart of his own people.

* Russian boys are fond of putting boxes with a little hole for entry and exit, on high poles or high up in the forked branches of treets, for startlings to nest in.

SHE PLAYS VAMP—Janet Clapper, daughter of Raymond Clapper, famed newspaper columnist, gets set for debut as Mabel the Vamp in old-time melodrama, Bertha the Sewing Machine Girl. Farce presented in Washington, D. C., for Stage Door Canteen.

Chief Boatswain's Mate: "How long have you been working in this compartment?"

Apprentice Seaman: "Ever since I saw you coming down the ladder."

What You Buy With

WAR BONDS

The 75-millimeter gun is a divisional weapon used by the Artillery as an anti-tank gun. It has been replaced to some extent by the more modern "105", known as the heaviest of divisional weapons. The 75-mm gun costs $12,000 and has been converted by our Ordnance into a "blaster" twice as efficient as in the first World War.

This gun gets maximum power for minimum weight and cost, and the American people are providing the finance through the purchase of War Bonds. If you do your share and invest 10 per cent of your income in War Bonds, adequate supply of this efficient gun can be assured our fighting forces. Buy War Bonds every pay day. *U. S. Treasury Department*

LDS CIRCLES

A hunting we will go, a hunting we will! high ho the rabbit after a period of three weeks. It took a rainy morning like last Sunday to find it. We wouldn't tell everyone where we found it but we know that you readers can keep a secret. We found him at the Vilnis Picnic.

Stanley Bernot and *Frank Solomon* paraded through the picnic grounds in their new summer whites. We were under the impression that the Navy didn't get atong well with the Coast Guard but apparently these two lads don't agree with us. . . . In the early part of the afternoon *Aline Zimont was* seen with her parents . . There was a question mark in our beans as to the mysterious disappearance of *Frank* (Five by five) *Burnetsky*. But when we did see him we knew immediately as to where he was hiding. He was horse back riding . . . Two lonely hearts seen walking around the picnic grove were *Ed Ziny* and *Pete*. Girl shortage, right boys???? You will shout when it hits you, yes indeed. We sure thought you'd shout when that ball hit you in the face, *Bill*. What a baseball game that was, any team with *Lefty* (Dutee) *Rasins* for a pitcher should win all their games . . . Bouquets to both *Ann Savukas* and *Stella Bedokis* who both worked behind the bar all day . . . Not quiet as pale as last week, *Eddie Barr* was seen escorting a soldier around and it wasn't the "Lipstick Kid" . . . *Frank* (Cookie) *Kutchinskas* and his cousin *George* were doing a good job of holding the bar up . . . Working like a dog was *Tex Zebraitis*. Can you imagine *Tex slaving* behind the bar while poor *Kay* was out sitting on the side lines . . .

Although it rained during the morning a pair of *Klauds'* came along in the afternoon, nope it wasn't rain—it was *Al* and *Ida* . . . A very popular gal at the bar was *Barbara Urbelis*. Seems like there were quite a few men around her. Just like moths around a flame (boy what a flame)!!! What's the matter *Al Jacobs* couldn't you find the keys for your pa's car to get that pinochle deck??? We also were wondering if *Lil Sherman* could bend in that famous green dress. We found out while watching her play catch that she was quite capable of bending . . . *Mr. Juska* was seen selling tickets for the next Vilnis Picnic. We were wondering where *Vollie* was, she couldn't possible have been out with Ray "Lipstick Kid" Russel, could she??? Everytime *Tony Urbikas* said, "I'm poppin' what're you having to drink." everyone took him literally and ordered pop.

The whole *Baron* family was out in full force, yes sir . . . Attention!! wolves! two babes are on the loose. (anyway they were last Sunday). They are *Winnie Bogdon* and *Martha Rogers* . . . *Ed Urbikas* took his girl for a horseback ride, but little *Mary* quit after about the first ten minutes of the ride. What's the matter *Mary* can't you take it???? Slacks are the vogue especially for women, four of the gals we saw with their slack's suits were *Aldona Grazulis*, *Jenny* and *Bertha Mitchel* and that other blond *Isabel* . . . A real loyal L.D.S.'er who usually is seen at all of our Lithuanian affairs is *Stella Kelly*. Yes she's a loyal trooper if there ever was one. But she looked rather lonesome Sunday. It couldn't be that *Lenny* had to go back to Champaign, could it???? Two other babes who were nominated for that super-duper baseball team were *Helen Arman* and *Valeria Bernot* . . . Our rabbit is slipping away from us, of course you know what that means we have to say sweet loo, la, loo, la. . . .

What has happened to our little Burned out Sparkler? Has the flame burned out, or aren't there any more Sparks to write about??? Pack up your troubles in an old tin can, and remember that the L.D.S. is having their joint basket picnic. When and Where?? This outing will take place at Buffalo Grove on July 11 . . .

The parting hour has come and we're just leaving you, so you can read some other correspondances! That last remark was a bit off the record but we are floating through the air looking for a flat in some park. Until Next week, we are the:

Two Drips and a Drop

P. S. Late news flash, we hear that a certain Sparkette and Moan-arker are planning on walking that center aisle in the near future. As yet the date hasn't been decided upon.

L. K. M. News

Apologies, apologies, and more apologies. Yes, I have to make an apology to all the chorus members for misinforming you on the our performance at the Stadium, it was called off. So sorry I told a lie.

I'm so very happy to say that we have only one golden star on our honor roll. That 1 star is for Kenosha Joe who is still on the dead list. It was only a rumor about Ed Shermika's death. It was a relief to everyone about Ed. Now we are hoping and praying that the news about Joe is only a rumor.

Another successful rehearsal. Why was it successful? For the simple reason that we htve two new members *Mary Kotarskis* and *Virginia Evinskas* (both blonds).

Also returning to the chorus are *Bertha Plauska* and *Mary Kuchta*. Welcome girls! Hope you stay awhile (forever).

There is some sneaky business going on: *Paul Dauderis* sneaked in late. Then during intermission I overheard two girls saying, "Let's go before we're caught!" Now that wasn't nice *Jenny Mitchel* and *Bertha*, even if it was the night before your birthday's, you can't start celebrating the day before. Why you'll make yourselves twice your age if you celebrate too much in advance.

Tex Zebraitis can really tell the corny jokes. But *Tex*, tell us some more.They are interesting. Don't you think he is such a clever man?

There goes *Teach again* with his very funny way of expressing himself. After rehearsal I heard him say, "Making the last blow!" I don't know what he was talking about, it may have been about singing or boxing, but who knows??"

I hear that *Joe Ruzga's* going to join the chorus provided we don't have a vacation (guess we won't have a vacation).

Isn't it just like a women to admire anothers hair do. Yes *Lillian Sherman* was admiring *Bea Guyer's* new sensational creation. It was such a simple hair get up but it had so much in it. (By golly if I was a girl and had to make up such a hair do I think I'd cut it off in a boyish bob. It's no trouble, but these women—anything to attract.

Once I was sitting on top of the world as far as girls were concerned, but now I have competition, as soon as the *Urbikas* boys would come the girls would drop me and run. What have they got that I haven't got besides looks and good personality and a few other minor details? Say, I have a swell idea. Since you boys arestarting to come down to rehearsals, how about joining us in the singing I think you would enjoy it more if you pere singing with us.

That's all for Friday.

Percy Stuffedshirt

My boy friend *Percy* asked me to do him a favor. I'm doing it. I'm trying to continue from where he left off. My poor little *Percy* was very ill over Sat. and Sun. I thought he would die, but he pulled through. All I can say is hope that I can do as well as he did.

Last Sunday at the Vilnis Picnic I saw:

Ed Ziny gazing into space. Do you think he could have been looking for somebody.

"Catch it!" "It's mine" "Aw I missed it!" What a game of catch that was. You should have seen that left handed back stop, *Dutee* or that right fielder, or was he a left fielder? Oh well, what ever he was he had pretty greasy fingers. Don't you agree with me *Bill Rasins*? Cough! cought! (You're supposed to cough when you read that.) Wow! where is that odor coming from? Oh, excuse me *Lillian Sherman* has her shoes off.

Who is *Romeo?* Everyone yells. *Tony*. Who's *Juliet?* Everyone hollers, *Valeria*. "Now what made you bring that up, *Dutee?*" *Val* said. "Oh, I knew who it was all the time. I just wanted to see you blush."

Don't you think baseball is a dane-jer-us game, for people who have glasses over their eyes. I think so, but *Helen Arman says*, "heck with the glasses, I caught the ball and that is the main thing."

I wonder why *Teach* calls all the girls *"Snutsy"?*

I have to sack my face up and go and visit my little *Percy*. Oh, he would appreciate visitors. Visiting hours are from any number on the typewriter. He's in the Royal typing hospital, Keys abc's. Seriously he has a serious case of strepticocci from stretching his neck too much. If he's not well by Friday, I'll be seeing you again next week. I do hope to see you tonight at rehearsal.

Miss Esmerelda Kilbasaitis

Of Hearts and Flowers

At a military wedding, the groom, only recently back from the Solomons, had hardly glimpsed his bride before the ceremony. Therefore when time came for the kiss, it was a long one, lasting on and on until a child's voice rang out in the silence of the church:

"Mummy, is he spreading the pollen on her now?"