Prikalbinkite Kaimyną
Užsirašyti "Vilnį"

VILNIS

Lithuanian Peoples Daily—Lietuvių Liaudies Dienraštis

Už Jungtinių Tautų
Karinę Pergalę

VOLUME XXIV, NO. 150. ŠEŠTADIENIS, BIRŽELIO (JUNE) 26 D., 1943 M. KAINA TRYS CENTAI.

KASDIENĄ...

Dar Apie Detroit'ą Willkie Žodžiai Orinės Atakos Baltimore "Sun"

Eksplozija rasinės neapykantos Detroite trenkė lyg perkūnas į Amerikos demokratiją. Hitleris ir Hirohito negali mus sumušti kovos lauke. Visa jų viltis sukurstyt Amerikoj tautą prieš tautą, rasę prieš rasę.

Majoras George Eliot primena Hitlerio pasakytus žodžius: "Mes turime naujos rūšies ginklus... Mums visai nesunku pradėt Amerikoj riaušes ir sukilimus... Atsiras žmonių, kurie mums padės. Jiems nereikės nei mokėti."

Yra pabludusių žmonių, kurie kelia gvoltą prieš negrus, prie žydus, prieš meksikiečius, kiti vėl prieš ateivius, kiti prieš katalikus. Visi tie išsigimėliai bliauja prieš raudonuosius.

Tai hitlerinė technika nuo pradžios iki galo. Tame paludime didžiausias pavojus. O kaip su Lewis'o streikų politika? Ne veltui jį kelia į padanges Berlyne, ir Tokio ir Romoj.

Nereikia per pirštus žiūrėti į tą pavojų. Jis yra didelis, grąsinantis.

Garsioji rašytoja Pearl Buck, ištikima draugė spalvuotų tautų, mušė prezidentui Rooseveltui telegramą. Ji sako, kad Federalis Investigacijų Biuras turi imtiės darbo.

Ji primena: ką sakys mūsų talkininkai kinai, sužinoję apie tas pasibaisėtinas riaušes prieš negrus. Ką sakys Meksika apie diskriminaciją prieš meksikiečius?

Aukščiausio Teismo nuosprendis, kad ateiviams komunistams negalima atimt pilietystę, pilniausiai atitinka gražiausioms Amerikos tradicijoms. Teisėjo Murphy argumentacija yra logiška ir gili.

Schneidermano bylon buvo įterptas net "Komunistų Manifestas," kurį Marksas ir Engelsas parašė 1848 metais.

Wendell Willkie teisme pareiškė: **"tikėsit ar netikėsit, bet tai yra vienas iš didžiųjų istorinių dokumentų."**

Paul Ghali praneša Chicagos "Daily News," ką sako šveicarijos ekspertai apie mūsų ir anglų masines atakas iš oro. Ar tomis atakomis galima priverst vokiečius kapituliuoti.

Bendras atsakymas skamba: juos galima skaudžiai pažeisti, bet galutinai sumušti negalima.

Reikia griešciausių operacijų sauszėmy.

Vienas iš stambiausių Amerikos laikraščių Baltimorės "Sun" kategoriškai pasisakė prieš Smith—Connally bilių. Tas bilius, anot Baltimorės laikraščio, tai "durtuvai prieš darbininkus."

Gerai, kad vakar prezidentas tą bilių užvetavo. Prieš Smith—Connally bilių pasisakė darbininkai, liberalai ir žymi demokratų dalis.

San Francisco reakcininkai norėjo suboikotuoti filmą "Mission to Moscow." Fox teatras atsisakė ją rodyti. Tuomet paimta daug didesnis teatras "Paramount"—ir pasisekimas didžiausias. Per pirmą savaitę filmą matė 50,000 žmonių.

Ir finansiniu atžvilgiu didžiausias pasisekimas.

Gal dar nepamiršot Al Capone. Kada jį siuntė į Alcatraz kalėjimą, šis gengsterių bosas įspėjo Amerikos jaunimą: "Būkite padorūs, kovokite su komunizmo pavojum."

Kaip uoliai pildo jo rekomendaciją "Draugai," "Naujienos" ir kiti to plauko barškalai.

"Vilnies" vietos žiniose rasite pranešimą, kas gavo "Vilniai" naujų skaitytojų.

Nenurimkit, kol ir jūsų vardas nepasirodys garbės sąraše.

L. Pruseika.

AMERIKIEČIAI BOMBARDAVO SALONIKUS

Dar 28 Nacių Orlaiviai Sudaužyti Sov. Fronte

SSSR Aviacija Atakavo ir Nuskandino Tris Vokiečių Laivus Barents Juroje

MASKVA, birž. 25. — Būrys vokiečių orlaivių, užsimojusių bombarduoti Sovietų airportą prie Lisičansko, pateko į spąstus Sovietų orlaiviams, kurie tykojo laukdami priešo.

Penki vokiečių orlaiviai tuojau numušti, kiti 4 spruko atgal kaip greit galėdami.

Keturi naujų orlaiviai nušauta nepažymėtoje srityje.

Prie Leningrado taipgi nušauta 10 vokiečių orlaivių pirma negu pasiekė bombardavimo vietą.

Lisičansko srityje Sovietų kanuolės išdraikė priešo armijos koncentraciją. Prie Belgorodo irgi įvykę mūšiai, kur 180 vokiečių krito.

Leningrado fronte Sovietų žvalgai įsigavo į priešo pozicijas ir išmušė 50 kareivių.

Iš šiaurinio fronto pranešta, jog Barents jūroj, Murmansko srity, Sovietų aviacija aptiko ir nuskandino du vokiečių prekinius laivus ir vieną transportinį.

(Berlynas praneša, jog Sovietų kariuomenė buvo prasimušus per vokiečių Linijas Velikije Luki srityje, taipgi kad Sovietai sutraukė didelę armiją, kuri laukia įsakymo atakuoti.

Maskvos pranešimas sako, kad vokiečiai pasiruošę daryti ofensyvą.)

Londonui praneša, jog Maskvos censko apielinkėj, kur Sovietų kariuomenė perėjus upę ir įsidrūtinus toj pusėj upės, kur vokiečiai yra, padaryta naujos atakos ir atimta iš priešo naują pozicijų.

Smolensko fronte taipgi įvykę mūšių.

Leningrado fronte "snaiperiai" išmušė 270 vokiečių, taipgi Sovietų artilerijos atakos išdaužė 29 tvirtoves ir tris amunicijos dumpus.

Karo Sekretorius Tirs Grazynskio Keisą

WASHINGTON, birž. 25.—Lenkų ir čekų demokratinėm grupėm pasmerkus paskyrimą Michael Gražynskio į karininkų mokyklą, ir kongresmanui Celler pareikalavus ištirti tai, Karo Sekretorius Henry L. Stimson pažadėjo tyrinėti.

Gražynskis, sako lenkai ir čekai, buvo Silezijės gubernatorius ir pasižymėjo teriojimu kitataučių, taipgi elgėsi kaipo fašistinis diktatorius.

Lenkų vyriausybės rekomendavimas jo į karininkų mokyklą, kur mokoma "Europai administratoriai" yra peiktinas pasielgimas. Lenkai ir čekai dėlto iškėlė protestą.

Gražynskis, jis sako, netinka jokiai demokratinei įstaigai Jis buvo pareigūnas senos lenkų pro-hitlerinės valdžios ir demokratijos priešas.

Mina Nuskandino Japonijos Laivą, 1,000 Kareivių Žuvo

CHUNGKING, birž. 25. — Japonijos laivas su kareiviais užėjo ant minos Yangtze upėj, netoli Tngliu, Anhwei provincijoj, ir nuskendo. Apie 1,000 kareivių prigėrė, sako kinų daviniai.

JAPONIJA STATO MEDINIUS LAIVUS

CHUNGKINAS.—Kinai skelbia, jog Japonija stato medinius laivus. Nuskandinimas daug Japonijos laivų, ir stoka geležies, verčia statyti medinius laivus.

Prezidentas Ragina Pirkti Bondsus

WASHINGTONAS, birž. 25. Prezidentas Rooseveltas ragina visus Amerikos žmones taupyti uždarbius teikiant valstybei paskolą, *perkant karo bondsus.*

Jis sako, kad neužtenka paskirti dešimtą nuošimtį tam.

Didelis išlaidumas prisideda ir prie infliacijos, kuomet pirkimas karo bondsų prisideda prie sulaikinėjimo nuo infliacijos. Bondsų pirkimas duoda valdžiai galimybių didesnėm karo pastangom.

Prezidentas sako, kiekvienas amerikietis turėtų apskaičiuoti ir skirti gerą dalį savo įeigų karo bondsams.

Jurų Partizanai Puldinėja Ašies Laivus

STOCKHOLMAS, birž. 25. — Graikijos jūrų partizanai duoda daug nesmagumo naciams ir italams. Vokiečių laikraščiuose paskelbti paveikslai rodo, kaip Ašis bombarduoja partizanus, patvirtina, kad partizanų esama ir ant vandens, turinčių laivus.

(Jau pirmiau buvo pranešta, kad graikai pasigrobė laivų iš italų ir naudoja juos partizaniškai kovai jūroj).

JAU PENKTA NAKTIS RUHR SRITIS BOMBARDUOJAMA ANGLŲ AVIACIJOS; MIESTAS SUNAIKINTAS

Bombarduota Cheminės Įmonės Farbenindustrie, Svarbios Karui; 400,000 Miestas Išgriautas; Išdaužytas

LONDONAS, birž. 25.—Anglijos aviacija jau penkta naktis be atleidimo puola Ruhr sritį. Šį sykį bombarduota Wuppertal miestas, kuris kiek laiko atgal sujungė du miestu—Elberfeld ir Remscheid—ir turi apie 400,000 gyventojų.

Jau pirmiau, sakoma, apie pusė šio miesto buvo išgriauta anglams bombarduojant.

Šiuo tarpu ypatingai bombarduota Elberfeld dalis, kur yra Jeager cheminės įmonės Farbenindustrie trusto.

Gegužio mėnesį atakuojant šį miestą numesta 1,500 tonų bombų.

Kiek pereitą naktį bombų numesta, nežinia, bet sprendžiant pagal tą, kad 35 bombanešiai negryžo iš atakos, reikia manyti, kad dalyvavo daug orlaivių ir numetė daugybę bombų.

Priskaitant ir bombardavimą Schneider amunicijos įmonių, prie Le Creusot, apie 170 mylių nuo Paryžiaus, tai bus šešta naktis iš eilės, kaip anglai bombarduoja vokiečių industrinius centrus ir daužo didžiuosius miestus.

Apart cheminės industrijos, Wuppertale yra ir verpimo bei audimo industrijos.

Anglakasiai Nesiskubina Darban

PITTSBURHG, Pa. — Šioje apielinkėj 60 nuošimčių angliakasių dar negryžo darban, nors 21 unijos lokalas pasisakė už baigimą streiko.

ANGLIJOS VALDŽIA DRAUDŽIA LENKŲ LAIKRAŠČIAMS PULDINĖTI SOV. S-GĄ

LONDONAS, birž. 25.—Informacijų ministeris Brendan Bracken sakė parlamentui, jog valdžia ėmėsi žygių sulaikyt svetimkalbių laikraščius nuo kurstymo nesutikimų tarpe Jungtinių Tautų.

Lenkų laikraščiams įsakyta liautis puldinėjus Sovietų Sąjungą, nes kitaip bus atimta visos galimybės tų laikraščių leidimui. Tas pat įsakyta ir kitiems svetimkalbių laikraščiams.

"Jei kurie jų nesiskaitys su įsakymu," sakė ministeris," bus atimta leidimai ir galimybės išleidinėti tuos laikraščius."

Bracken sakė, jog baigta tyrinėjimas tų laikraščių ir patirta, kad lenkai ypač atakuoja Sovietų Sąjungą. (Vietoj smerkti Ašį, Hitlerį, kuris smaugia lenkus, tie lenkų laikraščiai atakuoja Anglijos sąjungininkę Sovietų Sąjungą.)

Lenkai, sakė jis, leidžia brošiūras, kurioms nereikia laisnių Anglijoj, kuriose jie niekina Sovietų Sąjungą ir ardo vienybę tarp Jungtinių Tautų. Ministeris nenorįs viską imti į savo galų, nes tai būtų spaudos varžymas, bet būsią surasta būdai tam sulaikyti, jei lenkai patys to nepadarys.

Lenkai taipgi leidžia ir slaptas brošiūras, kurios teikia talką Hitleriui, nes jose atakuojama Sovietų Sąjunga, kuri kariauja prieš Hitlerį, kaip kariauja ir Anglija.

Kai kurie lenkai net ir savo valdžią smerkia. (Jie norėtų pilnai fašistinės lenkų vyriausybės.)

Bracken sakė, jis kreipsis prie "Daily Workerio" patardamas tam laikraščiui nerašyti prieš Lenkijos vyriausybę, nes ji visgi dar yra su Jungtinėmis Tautomis.

Prezidentas Nepripažysta Lewiso Paliaubų Dienos

WASHINGTONAS, birž. 25.—Prezidentas Rooseveltas paskelbė, jog jis nepaiso ir nepripažysta Lewis'o nustatytos paliaubom baigtis dienos spalių 31. Ar unija susitars su kompanijonis ir WLB, ar ne, anglis bus kasama vistiek, sakė prezidentas spaudos konferencijoj.

Anglijos Submarinai Nukandino 12 Priešo Laivų

LONDONAS, birž. 25. — Admiraltetas skelbia, jog Anglijos submarinai nuskandino Viduržemio jūroj du prekinius, po 7,000 tonų laivus; du pagelbinius laivus; du vidutinio dydžio pristatymo laivus ir 7 mažesnius laivus.

De Valera Neturės Daugumos Parlate, Rodo Skaitlinės

DUBLINAS, birž. 25. — Suvedus galutinas balsavimų pasekmes Airijoj, paaiškėjo, kad De Valeros partija gavo 67 vietas parlamente, o opozicinės partijos 71. Pirmiau De Valera turėjo 77 vietas.

Opozicinėm partijom tiek sunkiau, kad keturios jos turi tik kelias vietas daugiau. Darbininkų atstovų—17, farmerių—9.

Naciai Ima Armijon Visus Vyrus 47 ir 49 Metų

STOCKHOLMAS, birž. 25. — Iš Berlyno praneša, jog Vokietijoj įsakyta visiems 47 ir 49 metų vyrams eiti į policijos stotis registruotis, matomai armijos tarnybai.

Dar 20 Ašies Orlaivių Sudaužyta Italijoje

11,000 Žmonių Suimta Italijoj; Mussolinis Įsako "Apvalyti" Fašistų Partiją ir Valdžią

ALIANTŲ BUVEINĖ, šiaurinė Afrika, birž. 25.—Stiprėjanti jėga Aliantų aviacijos pasiekė net ir svarbų karo strategijos žvilgsniu ir istorinį portą Salonikus, Graikijoj.

(Salonikai stovi ant kelio invazijai iš Artimų Rytų į Balkanus. Seniau keliuose karuose per juos eita į Europą. Iš Salonikų slėniu galima eiti į Balkanus.)

Amerikos orlaiviai atakavo Sedes airportą, Salonikuose. Uždegta trys Ašies orlaivių angarai.

Aliantų orlaiviai tuomi tarpu bombardavo Sardinia ir Sicilia salų portus.

Visi Amerikos orlaiviai gryžo iš atakų Salonikų, bet 9 Aliantų orlaiviai negryžo iš atakų ant Italijos salų.

Aliantai, tačiau, sudaužė dar 20 Ašies orlaivių ir pasirodė vėlei viršesniais oro mūšiuose.

Bombarduota Chivilaina, Vanafiorita, Golfo Aranci ir Capoterria, skelbia gen. Eisenhowerio štabas.

LONDONAS, birž. 25.—Mussolinis įsakė "apvalyti" fašistų partiją nuo "bailių", kurie nori taikos, taipgi nuo "silpnų", kurie "neina savo pareigas su religiniu karščiu."

Suimta ir buvusių aukštų fašistų partijos viršylų, taipgi tarnavusių valdžioje.

Areštuota daugelis komunistų, ar bent įtartų komunistais, taipgi daug abelnai fašizmo priešų.

Visoj Italijoj areštuota 11,000 žmonių, kuriuos Mussolinio režimas skaito sau pavojingais.

Bostone Rodys "Mission to Moscow"

BOSTON, Mass., birž. 25. — Delegacijos darbo unijų ir abelnai progresyvių organizacijų buvo Miesto Tarybon ir pas majorą ir reikalavo nuimti draugmę rodyti judį "Mission to Moscow."

Miesto majoras pareiškė, jog draudimą jis neužtvirtino ir dėlto jis neteisėtas. Majoras taipgi pareiškė, kad pergalė be Sovietų Sąjungos būtų negalima.

Draudimas rodyti tą judį būtų įžejdjimas Sovietų Sąjungos, o tai kenktų karo pastangoms.

Laukite Invazijos, Griaukite Gelžkelius, Įsakyta Francuzam

LONDONAS, birž. 25. — Francūzams ir kitų Europos tautų žmonėms paskelbta per radiją čionai, kad jie laukų bile dieną invazijos ir ardytų gelžkelius ir visas susisiekimo priemones. Skelbta tatai keliomis kalbomis.

Francūzų gelžkeliečiams sakoma, kad prasidėjus invazijai, jie turi ardyti gelžkelius.

Bombardavimas Vokietijos Miestų Gelbsti Gyvastis

LONDONAS, birž. 25. —Yorko archivyskūpas pareiškė, kad bombardavimas Vokietijos miestų nėra smerklinas, nes kuomet tai nužudo žmonių, tuo patim prisideda prie išgelbėjimo daugiau gyvasčių.

Vokiečiai labai myli karą. Juo ilgiau karas eitų, daugiau žmonių žūtų. Juo greičiau vokiečiai bus sumušti, mažiau žmonių žus, sako archivyskūpas.

Atspausdinta 5,000,000 Egzemp. Stalino Knygos

LONDONAS, birž. 25. — Atrodo, kad Stalinas yra labiausia skaitomas. Jo knygos *"Sovietų Sąjungos Didysis Patriotinis Karas"* (jau trečios laidos) atspausdinta penki milionai egzemplioriy.

Knygoje yra surinkta Sovietų premiero prakalbos ir straipsniai.

Prez. Vetavo Bilių Prieš Streikus; Kongresas Vėl Priėmė

WASHINGTONAS, birž. 25. —Prezidentas Rooseveltas vetavo Connally—Smith bilių draudimui streikų, bet senatas tuojau 56 balsais prieš 25 išnaujo tą bilių priėmė.

Pusantros valandos vėliau bilius praėjo ir atstovų bute. Čia už bilių paduota 244 balsai prieš 108.

Amerikos Orlaiviai Bombardavo Vokietiją Dienos Metu

LONDONAS, birž. 25.—Didelis pulkas Amerikos bombanešių, be kautynių orlaivių, ir dienos metu atakavo šiaurinę dalį Vokietijos, tuojau po to, kai anglų orlaiviai išdaužė miestą Wuppertal, Ruhr srityje.

Sakoma, 18 orlaivių negryžę iš atakų.

Kiek pirmiaus, bombarduojant Kiel bazę, negryžo iš atakų Amerikos gen. Nathan Forrest.

LONDONAS, birž. 25. — Seniausias kardų dirbėjas Anglijoj, 83 metų Tom Beasley, gavo iš karaliaus George VI užsakymą padirbdinti kardą su ašmenin abiejose pusėse.

Karalius pasiųs tą kardą Stalingradui, pagerbimui to miesto heroiškos kovos prieš galingas Ašies armijas.

"VILNIS"
(THE SURGE)
LITHUANIAN PEOPLE'S DAILY

Published daily except Sunday, and on every Thursday together with the regular edition is included an English Section, by the Workers Publishing Association, Inc. Subscription rates in United States, Canada and South America one year $6.00, six months $3.25. Chicago $8.00, six months $4.25, foreign countries $8.00, six months $4.50. Subscription rates for the Thursday edition, including the English Section, in Chicago 1 year 2.50, ½ year $1.50, outside of Chicago, 1 year $2.00, ½ year $1.25.

Advertising rates on application
3116 South Halsted Street, Chicago, Ill.
PHONE, VICTORY 7325-7326

Entered as second class matter September 28, 1926, at Post Office at Chicago, Illinois, under the Act of March 3, 1879.

Kur Buvo Dies?

Jau seniai buvo žinoma, kad Detroito padugnio elementai ruošiasi sukelti riaušes ir pogromus. Tame svarbiausiame industriniame centre jau iš seniau veikė kukluksai ir kiti antiamerikoniški gaivalai. Jie kuždėjos ir konspiravo ne tik prieš negrus, bet bendrai prieš visą demokratinę visuomenę. Tie konspiratoriai pradėjo vis nachališkiau kelti savo balsą darbo unijose.

Kongresmanas Samuel Dickstein sako, kad jau du metai atgal jisai prašė kongresmano Dies'o komitetą pravesti stropią kvotą Detroite ir paimti už pakarpos kukluksus ir kitus to plauko juodašimčius. Kongresmanas Dies ir jo kamarotai neatkreipė į tą prašymą menkiausios domės. Dies'o tipo investigatoriai ir šiame atsitikime parodė, kad jiems nerūpi kova su subversyviais, neprieteliškais demokratijai gaivalais.

Tuo tarpu Detroite—ir ne tik Detroite—kukluksai, krikščioniški frontininkai, Coughlino pasekėjai dirba rankoves pasiraitoję. Kongresmanas Dickstein sako, kad kukluksai šiuo laiku apsimaskavo kitokia kauke. Jie pasivadino "Union Sons of America." Vardas kitoks, bet pogrominis charakteris tas pats.

Detroite dar neprieita prie to, kad surasti pačias šaknis tų chuliganiškų rasinių riaušių, kurios taip pradžiugino Hitlerį, Hirohito ir Mussolinį. Tos šaknys baltajam šovinizme. **Negrai labiausia nukentėjo nuo riaušių ir juos labiausia baudžia. Tas netaiso dalykų, bet daro juos dar labiau nepakenčiamais.**

Visi demokratijos draugai Detroite — ir ne tik Detroite—privalo imtis didžio darbo, kad demokratinė santvarka lygiai globotų visus, kad nebūtų posūnių, kad nebūtų antros klasės piliečių.

Brazilija

Brazilijoj laipsniškai stiprėja demokratinės nuotaikos, bet sakyti, kad Brazilijoj įsivyravo demokratija dar jokiu būdu negalima. Žymiausias kovotojas už demokratiją Luis Carlos Prestes dar neišlaisvintas, taip-pat ir daugelis jo draugų.

Meksikos karo ministeris Lazaro Cardenas (buvęs Meksikos prezidentas) ir daugelis kitų žymių meksikiečių kreipėsi į Brazilijos prezidentą Getulio Vargas, kad jis paliuosuotų iš kalėjimo ir trėmimo vietų visus tuos brazilus, kurie nuoširdžiai kovojo už demokratiją.

Žodis priklauso prezidentui Vargas. Jei Prestes ir jo kovos draugai nebus išlaisvinti, demokratinė visuomenė jausis nuskriausta. Tai bus įrodymas, kad Brazilijos prezidentas nepraktikuoja demokratiją naminiam fronte.

Kūbos laikraštis "Hoy" praneša, kad Brazilijoj susikūrė nauja organizacija, pasivadinusi "Nacionalio Apsigynimo Lyga." Joj susispietė civiliai ir kariškiai, visi tie, kurie griežtai nusistatę prieš fašizmą. Prie Nacionalio Apsigynimo Lygos prisidėjo ir studentų organizacijos. Iš Apsigynimo Lygos galima laukti didelių darbų.

Vienu iš Lygos vadų yra generolas Hector Borges. Iš Brazilijos kariškių jis buvo pirmutinis, kuris išdryso komplimentuot Raudonąją Armiją ir kuris išdryso pasakyti, kad Brazilija daug ko gali pasimokinti iš Sovietų Sąjungos. Dar pirm karo Sovietų Sąjunga atkreipė domės į savo didžiuosius gamtinius turtus ir tas pastatė ją ant kojų ekonominiai ir militariniai. Brazilija, kurios gamtiniai turtai neišsemiami, privalo sekti Sovietų pramintais keliais.

Nacionalio Apsigynimo Lyga išvystė plačią veiklą už amnestavimą politinių kalinių. Jau paliuosuotas komunistų vadas Fernando Lacerda ir kapitonas Roberto Sisson, vienas iš labiausia pasišventusių kovotojų už demokratiją. Paliuosuotas ir generolas Flores da Cunha.

Reikia tikėtis, kad Luis Prestes, tas riteris be baimės ir papeikos, taip-pat greitu laiku bus išlaisvintas.

Atvirai Kalbant

Sovietų Sąjungos ir Vokietijos karo dviejų metų proga, Maskvoje paskelbtas komunikatas, kuris nuodugniai aptaria karo situaciją, kokia ji buvo ir kokia ji yra. Mūsų nuomone, tai svarbiausias istorinis dokumentas. Jame tinkamai pasveriama pliusai ir minusai ir prieinama išvados, kad **Vokietijos karo mašina fundamentaliai aplamdyta ir kad iniciatyva visuose frontuose dabar Aliantų rankose. Viduj Vokietijos padėtis yra tokia, kad Hitlerio režimui kiekviena nauja diena neša vis daugiau sunkenybių.**

Hitleriui nepasisekė suskaldyt didžią demokratinę koaliciją. Koalicija dabar pasidarė daug stipresnė. Anglijai ir Amerikai užteko laiko susimobilizuoti ir milžiniškai sustiprinti savo galią.

Tai ko trūksta?

Sovietų komunikatas kalba tiek jau draugiškai, kaip ir atvirai. Ten sakoma: **"Viskas dabar priklauso nuo to, kaip mūsų talkininkai išnaudos palankią situaciją, sudarant antrą frontą Europoje, nes nesudarant antro fronto Europoje, apgalėt hitlerinę Vokietiją negalima."**

Visos sąlygos paruoštos didžiam smogimui.

Kaip su Kongresu

Chicagos "Sun" išsireiškia, kad "Kongresas pradeda veikti efektyviau ir kad nuotaika jame geresnė negu buvo prieš du mėnesiu."

Tačiau, tam optimizmui patvirtinti nėra atitinkamų faktų.

Tiesa, Farm Security Administration senatas užtikrino egzistavimą. Atstovų butas norėjo šią organizaciją paskersti. Tačiau, jai norima paskirt tik 60 milionų, kuomet reikia nepalyginamai didesnės sumos. Jei mes norime daugiau maisto produktų, tai šią organizaciją reikia remti visais galimais būdais.

Atstovų butas, klausydamas Dies'o komiteto, nori prašalinti iš atsakomingų valdžios pareigų tris pasižymėjusius liberalus—Morss Lovett, Goodwin Watson ir Wm. E. Dodd, Jr. "Raganų gaudymo" epidemija dar nepraėjo. Ir šiuo atveju senatas pasirodė protingesnis. Jo didžiuma užsistojo už liberalus.

Atstovų butas pradėjo generalę ataką prieš Karo Informacijų Ofisą ir Kainų Administraciją. Senate irgi yra nemažai asmenų, kurie nori pakrikdyti OWI ir OPA. Karo Informacijų Ofisas yra labai naudinga įstaiga. O kaslink Kainų Administracijos, tai jos trūkumus galima prašalinti tik sustiprinant pačią įstaigą.

Prezidento planu įvesta subsidijų sistemą. Kongrese pasireiškė didelė opozicija. Mes jau rašėme "Vilny" apie būtiną reikalingumą įvesti subsidijų sistemą, kuri tiek daug gero padarė Anglijoje kovoje su pragyvenimo brangumu.

Kongresas ir čia parodė neleistiną užsispyrimą. Geriausia ką jis užgirs, tai kokį prastą kompromisą.

Chicagos "Sun" pataria prezidentui atsišaukti į Amerikos žmones. Kai žmonės supras, kad Kongreso obstrukcija veda prie didesnio kainų kilimo ir prie infliacijos, tai žmonės prabils didžiu balsu ir griežtai pasisakys už subsidijų sistemą.

Atėjo laikas kalbėti drąsiai ir energiškai. Atėjo laikas priparodyti, kad mūsų demokratija nėra kokia tai negyva raidė.

Naminį frontą būtinai reikia sustiprinti!

Pro Farizējaus Ašaras

PONAS PAKŠTAS PARDAVIKIŠ-KAI ŠVOKŠČIA APIE LIET. KANČIAS

Lietuviam yra žinomas save pasivadinęs profesorium K. Pakštas. Tai tas pats asmuo, kuris vadovauja Lietuvių Kultūros Institutui ir paruošia krivulę laikraščiam lietuviškais klausimais visuomet pataikant, kad naudos būtų naciam. Beje, šisai viso labo profesorius nesenai parašė anglų kalba knygpalaikę "The Lithuanian Situation." Ten jis išniekino Sovietų Sąjungą, išbiauriojo Tarybinę Lietuvą ir išgyrė, kad naciai Lietuvoj panaikino terorą, kad davė laisvę ir moka geresnes darbininkam algas.

Kada negali toliau paslėpti rudųjų žvėrių darbų Lietuvoje, kada visas pasaulis sukrėstas pasipiktinimu ką daro hitleristai mūsų tėvų šalyje, tai tas, atsiprašant profesorius, parašė aplinkraštinį straipsnį, kurį patalpino visi klerikalų laikraščiai. Ten jis bando sielotis ir ašaroti dėl Lietuvoj įvykių, bet tuo pačiu sykiu pila nuodus ant Sovietų Sąjungos; niekina kitas tautas, Ethiopiją, ir ragina lietuvius pasirengti po karo, jeigu tik galėtų, grobti Vokietijos dalis, taip kaip grobia naciai.

Netikra Pakšto Rauda.

K. Pakštas straipsnyje "Barbarai Siaučia Lietuvoj" išvardija ką padarė Vilniuje rudieji žvėrys (o jų darbai bestijiški nuo kojos įkėlimo į Lietuvą). Žinoma, kad hitleristai išžudė apie 60,000 Lietuvos žmonių, kad jie apiplėšė iki gyvo kaulo likusius žmones; kad paskutiniu laiku sunaikino žodyno rankraščius, tautosakos dainų plokšteles ir uždarė mokslo įstaigas. Viso labo tik profesorius iki šiol pasitenkino formaliai pasakant žodį prieš nacius, o paskui visaip niekindavo Sovietų Sąjungą. Dabar, kad pademonstruoti didelį Lietuvos nelaimių atjautimą, tai minėtame straipsny rauda:

"Kai perskaičiau šitą baisių-baisiausią žinią—aš paspringau ašaromis, mano protas sušalo, sunku man atsigauti... Aš kartu su jais (suprask, Lietuvos pakštiškais veikėjais.—F. A.) sukniumbu ant mokslo žinyčios griuvėsių ir paskęstu begaliniame liūdėsy:"

Paskaitęs šias to profesoriaus farizējiškas ekzertacijas manytum, kad jis jau išsinėrė iš fašistinės propagandos kailio ir pasidarys padorus, demokratiškas žmogus, stos už Jungtinių Tautų tamprią vienybę; agituos žmones uoliai remti karo pastangas, kartu veikti su Sovietų Sąjunga; stos padėti Raudonajai Armijai, kad tik greičiau ištrenkus tuos žvėris iš senos tėviškės pašlaičių, nuo Nemuno krantų. Bet nereiks to, jo ašaros išmarkytos reakcijos rūgštyje, pardavikiškos. Jis tuoj susimeta ir pradeda senų, naciam naudingą giesmę:

"Nepaprastai disciplinuotas masinis sukylimas prieš bolševikus 1941 m...."

Jis išgiria poną Raštikį ir tuo spiauja Sovietų Sąjungai į veidą, kad "gražutes, meilutes" ano karininko dukreles tie nelabieji bolševikai išsivežę.

Čia jis kniumba ant mokslo žinyčios griuvėsių, čia jis užspringsta ašaromis, o paskui pro tas ašaras šoka kelti į didvyrius poną Raštikį, kuris buvo inžinierium penktosios kolonos, jis šoka dievinti tuos parsidavėliuspenktakolonistus naciam, kurie smeigė Raudonajai Armijai peiliu iš užpakalio, smeigė geriausiem Lietuvos sūnum; jie padėjo Lietuvą pavergti tiem rudiejiem žvėrim, tiem bestijom.

Pakšto ašaros primena anas krokodiliaus ašaras, kur nuvarvina kelias prarijęs savo auką ir ne todėl, kad jam būtų gaila, bet kad buvo sunku nuryti.

Kaipgi galima tokiu begėdišku farizējum pasistatyti save, kokiu yra Pakštas. Čia jis varvina ašaras dėl Lietuvos kančių ir atsisukęs stato į didvyrių eiles penktos kolonos nacius, kelia į aukštybes tuos, kurie atvedė nacius į Lietuvą?

Vienoj savo rašto frazėj jis sako, kad smegenys jam sustingo. Na, jeigu taip, tai kam su sustingusiom smegenim, negalinčiom logiškai protauti, imtis kitus mokinti?

Kas dabar yra Lietuvoj, tai yra kalti tiek Pakštas, tiek Raštikis, tiek visi kiti, kurie padėjo naciam stiprintis, kurie padėjo jiem eiti į Lietuvą.

Dar Žodis Dėl Raštikio Dukrelių.

Tas su sustingusiu protu profesorius zelnetija apie dviejų mergiščių išvežimą į Sovietų Sąjungą. Ar jas išvežė, ar jos pačios pasitraukė giliau į Sovietų Sąjungą, tik po karo sužinosime. Bet dabar vienas dalykas aiškus. Apie tai galime kalbėti. Vadinamas profesorius ašaroja dėl kultūros griovimo Lietuvoj. Visi lietuviai, visas laisvasis pasaulis sukaupęs jėgas tą piktą prašalinti. Nacių bestijiškumo sunaikinimui Sovietų Sąjunga paklojo 5,000,000 savo sveikiausių ir stipriausių vyrų. Ir ve tuo momentu, kai jis ašaromis springsta, manote, kad jis taria gerą žodį apie tą heroišką armiją, apie tą šalį—Sovietų Sąjungą? Ne, jis spiovė tai šaliai į veidą. Išvežė dvi dukrutes to "didžio patrioto," kuris organizavo penktos kolonos sukilimą dėl padėjimo naciam pavergti Lietuvą birželio 22 d., 1941 m.

Pasakysime dar daugiau. Pakštas labai norėtų, kad tos gražytės mergaitės (manau, kad jos tokiomis yra ir gal gan geros mergaitės), kad jos šiandien būtų Lietuvoj. Tai klausiam, kiek mergaičių naciai ištrėmė priverstiniem darbam į Vokietiją? Kiek mergaičių išprievartavo rudieji žvėrys? Kas žino kas būtų atsitikę ir su anomis. Ir tik dėl to, kad tos mergaitės šiandien yra Sovietų Sąjungoj, tai Pakštas pasigauna progos ir pašoka išlieti tulžį prieš Sovietų Sąjungos karžygiškus žmones, karžygiškas tautas. Jis puola lietuvius gundyti prieš mūsų šalies tvirčiausią talkininkę.

F. Abekas.

Kas Tie, Kurie Sugrįžo?

PETRAS CVIRKA.

Į okupuotą Lietuvą grįžo vokiečiai, repatrijavę 1941 metų pavasarį į savo faterlandą. Vokiečių okupacinė valdžia priėmė grįžusius repatrijantus išskėstomis rankomis. Jiems tuojau buvo atiduotos lietuvių įmonės, geriausi ūkiai, gražiausi namai Lietuvos miestų centruose, vadovaujamos vietos krašto administracijoje. O lietuviai, prievarta turėję atiduoti savo triūsu ir prakaitu įgytą turtą repatrijantams, išgrūsti į Vokietiją griovių kasti.

Kas gi tie grįžusieji, taip vadinamieji, Lietuvos vokiečiai? Tai vokiško imperializmo, karinės vokiečių žvalgybos agentai, įsikurdinę Lietuvoje įvairiais laikotarpiais, įvairių specialistų, meisterių, prekybos firmų atstovų, pastorių, malūnininkų, technikų priedangoje. Tai vokiška penktoji kolona, šnipinėjusi, skleidusi Lietuvoje prūsišką ir hitlerišką dvasią. Pirmosios vokiečių okupacijos metu, 1914-1818 metais, Lietuvos vokiečiai buvo ištikimiausi okupacinės valdžios pagelbininkai ir pikčiausi lietuvių tautos priešai. Savo kruvinais darbais jie toli pralenkė net tuometinės kaizerinės armijos žandarus Lietuvoje.

Štai, keli faktai, kuriuos aš pats gerai atsimenu. 1915 metais vokiečiams okupavus Lietuvą, mano gimtajam Veliuonos miestelyje gyvenęs vokietis Bundžius tuojau stojo okupantų tarnybon. Nuo jo malonės priklausė tuomet net šimtų žmonių gyvybė. Važiuodamas per kaimus su vokiečių žandarais, jis savo lazda parodydavo į tas sodybas, iš kurių galima atimti arklį, karvę. Bundžius reikalavo, kad žmonės jam bučiuotų ranką. Kai 1916 metais Veliuonos dvare vokiečiai kruvinai nuplakė trisdešimts penkis valstiečius už grūdų nepristatymą, Bundžiaus lazda buvo kruvina nuo smūgių, su tokiu žvērišku malonumu jis kankino žmones.

Kitas vokietis, malūnininkas Pušas, gyvenęs tame pačiame valsčiuje, Pakalniškių kaime, už įvairius pasitarnavimus okupacinei valdžiai per porą metų taip pralobo, jog, kaip žmonės kalbėjo, galėjo savo malūno girnų akmenis atliedinti iš gryno aukso. Pas Pušą suplaukęs turtas buvo šimtų ir šimtų vietos gyventojų turtas, įgytas jų darbu ir prakaitu. Tai buvo lietuvių kraujas ir ašaros.

Kaimyniniame Seredžiaus valsčiuje, Motiškių kaime, nuo senų laikų gyveno vokietpalaikis Biulovas. 1917 metais jis įskundė penketą savo kaimo lietuvių okupantų valdžiai, esą, jie apnakvinę pabėgusius iš vokiečių nelaisvės rusų kareivius. Skundas buvo nepagrįstas, tačiau valstiečius suėmė, išvežė į Jurbarką, ten privertė juos išsikasti duobes ir sušaudė.

Ariogalos mieste gyveno vokietis smuklininkas Šukertas, kuris vokiečiams okupavus Lietuvą pasižymėjo tuo, jog, nusikaldinęs ypatingas reples, važinėjo su vokiečiais po kaimus ir neklusniems valstiečiams prievarta, su gyvos mėsos gabalais, lupo dantis. Tas kruvinasis "dantistas" tiek žmonėms įsipiovė, jog lietuvės motinos dar ilgai po to gąsdindavo prasižengusius vaikus šiais žodžiais: "Palauk, aš atiduosiu tave Šukertui... Na, ateis Šukertas su replėmis—bus tau..."

Čia aš suminėjau tik keletą faktų apie Lietuvos vokiečius iš savo apylinkės. O kiek baisių tragedijų, kiek nekaltų aukų krito visoje Lietuvoje, tiesioginiai prie šitų niekšybių prisidėjus vietos vokiečiams?

1918 metais, žlugus kaizerinei Vokietijai ir jos okupacinei armijai pasitraukus iš Lietuvos, didelė dalis vokiečių kolonistų vis dėlto pasiliko mūsų krašte.

1940 metais Lietuvai pasiskelbus tarybine socialistine respublika, Lietuvos vokiečių išdavikiškiems darbams ateina galas. Jie priversti apleisti Lietuvą. Čia ryškiausiai pasireiškė ir atsispindėjo Lietuvos vokiečių veidas. Nenorėdami, kad jų turtas patektų į teisėtų krašto šeimininkų-lietuvių rankas, vokiečiai, prieš apleisdami Lietuvą, dirbtuvėse gadino mašinas, ūkiuose skerdė veislinius gyvulius, laužė ūkio mašinas, nuodijo šulinius.

Biržų vokietis Kroncas, apleisdamas savo ūkį, iškorė net savo šunis ir kates, kad niekas gyvas nepatektų į lietuvių rankas. Pavilkijo dvaro savininkas vokietis Liudvigas, o taip pat daugelis Tauragės, Skirsnemunės ir kitų vietų vokiečių, prieš apleisdami savo sodybas, iškirto visus sodų medžius, išrovė su šaknimis uogų ir vaismedžių krūmus.

Tokie tat buvo Lietuvos vokiečiai, pritvinkę neapykantos lietuvių tautai, nekenčią lietuvių kultūros. Pavydėjo lietuviams net vaismedžio, net šulinio vandens prie vieškelio...

Ir tie šulinių nuodytojai, vaismedžių kirtėjai, dantų lupinėtojai grįžo. Jie grįžo išalkę, įtūžę, godūs, kerštingi, nekenčią visko, kas lietuviška... viską pasiryžę praryti, suėsti ir vokiškai suvirškinti. Jie grįžo pasigalandę dantis ir iltis.

Mokslo Dalykai ir Margumynai

ĮVAIRENYBĖS

Dr. Gustav Egloff mano, kad po karui bus sudaryta tokia medžiaga automobilių padangom (tires), kad padangos laikysis taip ilgai, kaip pats automobilius.

Lauksime to.

Laike pereito karo labai daug sužeistų kareivių mirdavo nuo "tetanuso" (mėšlungio) ir "lockjaw" (žandų sukirtimo).

Šiame kare tos ligos jau nedaro pavojaus. Siunčiami užjūrin Amerikos kareiviai čiepinami nuo to.

Max Werner, kuris pirma karui prasidėsiant padarė kelias "pranašystes", kurios jau dabar išsipildė, parašė naują knygą, kurioje jis aiškina, kad karas galima užbaigti dar šjmet.

Werneris pasižymėjo žinojimu armijų galybės. Jis nurodinėjo, kad Francūzijos armija suklups, ir kad Sovietų armija nesilpnesnė už Vokietijos, jei ne geresnė.

Jis rašė, kad vokiečiai negalės sumušti Sovietų Sąjungos.

Werneris naujoj savo knygoj aiškina, kad Vokietija jau silpnesnė štai dėlko:

1) Ji neteko pirmaeilės armijos, o antraeilė jos armija menka.

2) Vokietijos moralė pažeista; medžiaginiai Vokietija irgi pažeista.

3) Psichologiniai vokiečiai negali ilgai laikytis sunkiose sąlygose, jei jie nelaimi.

Jei dabar vokiečiams būtų kirsta skaudus smūgis iš dviejų pusių, jie sugriūtų, mano Werneris.

Jis atmeta De Severskio "teoriją," kad sunkioji aviacija laimės karą. Karas bus laimėtas ant žemės, nors aviacija suvaidins labai didelę rolę.

Kurie pirmieji pradėjo nustatyti kainas po 99 centus, vieton 70 dolerio, arba 69 vieton 70 centų, tai darė ne psichologiniu išrokavimu, kad 99 centai atrodo daug mažiau negu doleris, bet medžiaginiu išrokavimu.

Tada dar nebuvo "kešregisterių." Jei daiktas buvo lygios vertės—dolerio ar pusės dolerio, ir tam panašiai, pardavėjas galėjo parduoti ir nežinant kasieriaus, bet kada reikėjo centų, klerkai turėjo eiti pas kasierių.

Taigi, išrokavimas buvo —sulaikyti klerkus nuo nusukimo pinigų už parduotus daiktus.

Dabar betgi kainos taip dedamos viliojimui pirkėjo, kuris nepamąstę, kad tarp 99 centų ir dolerio yra tik vieno cento skirtumas, taip ir tarp 49 centų ir pusės dolerio.

Kaip naktį sprendžiama Anglijoj, ar atlėkęs orlaivis yra savas ar priešo?

Pažinimu motoro ūžimo.

Bet gali pasitaikyti, kad vokiečiai pagrobę anglų orlaivį, taipgi vokiečiai gali turėti orlaivius tokiu pat motoro ūžimu.

Anglai daro taip: Užgirdę orlaivį jie palaukia kol jis atlekia arčiau ir tada iššauna raketą tam tikrų spalvų. Jei orlaivis neatsako tokiom pat, jis atakuojamas.

Sako, neužilgo bus galima siųsti Amerikos kareiviams radiogramas tik už 60 centų. Kareiviai taipjau galės savo namiškiams tai siųsti.

Armijos policininkai turi raides "M. P." Reiškia—Military Police. O kai matote "S. P.", tai laivyno policija—Shore Patrol.

Kokia ranga yra Brigadier General?

Tai yra žemiausias generolas. Po jo seka Major General; dar aukštesnis: Lieutenant General. Vyriausias generolas turi 4 žvaigždes ant apaleto. Jis yra pilnas generolas.

Daktarai sako, kad 50 nuošimčių visų nesveikavimų tarp industrinių darbininkų paeina nuo prasto įpročio valgyme — **nelaiku valgymas, nepaisymas įvairaus maisto, skubumas ir tt.**

Visi Amerikos žmonės neša apdraudos $135,000,000,-000 (Šimtą trisdešimts penkis bilionus dolerių).

Tas apima apdraudos kompanijas, fraternales draugystes, kaip mūsų LDS ir tt.

Čia nejskaitoma armijos apdrauda.

Apskaičiuojama, kad tik viena iš trijų šeimininkių taupo riebalus. Riebalai reikalingi glycerinai, kuri reikalinga bombom ir kitai sprogstamai karo medžiagai.

Visos šeimininkės privalo taupyti riebalus ir perduoti krautuvininkams, ar įstaigoms, kurios renka riebalus ir perduoda valdžiai.

A-n-s.

Išgydo Votį Pasireiškusią Plaučiuose

Maskvoj Botkino ligoninėj atidengta kaip geriau gydyti atsiradusią votį ant plaučių. Iki šiol tokia votis skaitydavosi labai pavojinga: dažnai reikėdavo daryti operacijas.

Newyorkiškis daktaras Arthur Chace praneša, kad Sovietų Sąjungoj išrasta pagaminti vaistas iš pušių sakų ir iš alkoholio. Tais vaistais pasekmingai gydo atsiradus vočiai-skauduliui ant plaučių.

Korporalas Argo Anania, oregonietis, nepaiso cukraus trūkumo. Pirma įstojimo armijon Anania užsiėmė bitininkyste. Tad jam nesukėlė jokio galvosukio, kai aną dieną bičių spiečius susimetė į jo kempę armijoje. Sako, tą vakarą korporalas Anania pavaišino ir savo bičiulius medum.

Karas ir Kūdikiai

1940 metais Amerikoj gimė 2,360,399 kūdikiai.

Pereitais metais Amerikoj gimė netoli trys milionai kūdikių. Manoma, kad šiais metais dar daugiau gimimų.

Kodėl taip padaugėjo gimimai? Tam yra dvi priežastys. Karo metu daugelis žmonių geriau uždirba. Jie mano, kad jų gyvenimo aplinkybės geresnės ir saugesnės, todėl jie nori turėti daugiau vaikų. Antra priežastis, tai padaugėjimas vedybų. Daugelis vyrų, išeinančių karan, apsiveda. Žinodami, kad gali žūti kare, jie bent nori palikti savo įpėdinių. Kad tokių vedybų šio karo metu yra labai daug, tas visiems žinomas faktas.

Daug didesnis naujagimių skaičius sudaro didelę problemą tėvams ir medikalei profesijai.

Pavyzdžiu gali būti Maternity Hospital Jersey City, N. J. Normaliais metais ten motinos pagimdydavo apie penkis tūkstančius kūdikių. Šiemet derlius bus daug didesnis, nes manoma, kad bus aštuoni tūkstančiai kūdikių. Kiekvieną dieną ten gimsta 25 ar daugiau kūdikiai. Pirm karo gimdavo apie 14.

Daktarų ir norsių dabar mažiau. Tai visiems susidaro daug daugiau darbo. Manoma, kad Amerikos ginkluotose pajėgose šiuo tarpu yra daugiau kaip milionas apsivedusių vyrų. Kol kas tas skaičius dar vis didėja. Bet ekspertai sako, kad vis daugiau vyrų siunčiant į užjūrį, gimimų skaičius naturaliai turės sumažėti.

DUBLINAS. — Didele dauguma balsų vėl laimėjo Airijos rinkimus De Valera ir jo partija. Balsavime dalyvavo, tačiau, nedidelis skaičius gyventojų.

Moterims Sekasi Advokaturoj

Moterys turi geresnius pasisekimus advokatūroj, imant proporcionaliai, negu vyrai, sako Human Engineering Laboratory of Stevens Institute, Hoboken, N. J.

Šisai institutas pravedė tyrinėjimus. Tuo klausimu surinkta daug davinių. Padarė išvadą, kad moterys teisių patarimuose, advokatūroj turi geresnius pasisekimus, negu vyrai.

Institutas tyrinėjo ir kitas profesijas, mediciną, inžinierystę ir tt. Tuose užsiėmimuose beveik lygiai moterys pasižymi.

Brazilija

Pietų Amerikos didžiausia šalis Brazilija labai daug nukenčia nuo analfabetizmo. Tik pusė Brazilijos gyventojų gali skaityt. Kita pusė beraštė. Beraštybei panaikinti susikūrė plati visuomeniška organizacija, kuri vadinasi "Cruzada Nacional de Educacao." Jos priešakyje stovi energingas veikėjas Dr. Ambroze Armbrust. Ši organizacija per dešimtį metų įsteigė 8,000 naujų pradinių mokyklų. Iš viso pradinių mokyklų Brazilijoj yra 60,000.

Suaugusių mokymas skaityt ir rašyt faktinai dar nepradėtas. Bet Dr. Armbrust sako, kad ir į tai bus atkreipta tinkama domė.

Toliausia Girdėtas Bildėsis

Iš visų Jungtinių Valstijų miestų New Yorkas yra patsai labiausia bildėsyje paskendęs miestas.

Tačiau pats didžiausias bildėsis buvo atsivėrus vulkanui Indijos vandenyne. Kratatoa vulkanas išsiveržė Indijos vandenyne (Okeane) 1883 metais. Kraterio veikimas sukėlė tiek bildėsio, tokis buvo trenksmas, jog buvo girdėti už 3,000 mylių atstume.

TOMAS PAYNE

Nesenai išėjo labai svarbi knyga, kurią parašė Howard Fast ir išleido Duell, Sloan & Pearce. Tai knyga apie Tomą Paine, išgarsėjusį revoliucinio karo veikėją, didingą patriotą, Washingtono draugą, kuris savo ugninga agitacija labai daug prisidėjo prie Amerikos kolonistų pergalės.

Amerikos konservatoriai, ypač kunigai nori nustumti Tomą Paine istorijos užpečkin. Todėl naujai pasirodžiusi Howard Fast'o knyga apie tą garsų revoliucionierių ir patriotą yra stambus indėlis Amerikos istorijon.

"Tironiją, kaip ir peklą sunku užkariauti," rašė Tomas Paine, kviesdamas Amerikos žmones kovon už kolonijų išlaisvinimą, už nusikratymą Anglijos monarchijos jungo. Jo ugningus pamfletus Jurgis Washingtonas įsakė skaityti kareivių sueigose ir tas daug naudos padarė, tas daug sustiprino karių moralę sunkiausiais revoliucinio karo laikais.

Philadelphijos City Hall sklepe guli Tomo Paine stovyla. Ar tai jai vieta sklepe? Kiek kartų buvo reikalauta, kad jo stovylą pastatytų kurioj bent žymioj vietoj. Bet miesto reakcionieriai, labiausia kunigai užsispyrė suboikotuoti to garbingo patrioto atmintį. Jie sako, kad jis buvo bedievis ir todėl negeistina jis populiarizuoti.

Šitoks nusistatymas yra tikrai begėdiškas.

Howard Fast knyga užvardinta "Citizen Tom Paine." Jos kaina $2.75. Įsigykit tą knygą kas skaitot angliškai. Būtų labai gerai, kad ta knyga kuo labiausia išsiplatintų kareivių tarpe.

L.

Kuomet dainuoja 27 dainininkai, tai jų balsas tik dvigubai toliau pasiekia, negu vieno dainininko. Žinoma, čia eina kalba apie tokį dainininką—patį geriausią toj grupėj dainuojantį.

MEDICINOS PAŽANGOS VAIDMUO GYDYME KARE SUŽEISTŲ

Šių dienų karo veiksmai, o ypač dabartinio karo nėra atskiros militarinės grupės su kita panašia—priešo grupe kautynės, bet visos šalys, visos grupės šalių ir tų šalių visų žmonių susirėmimas. Nors ir riterių laikais įtrauk davo gan didelę dalį tautos karan, bet niekad nebuvo reikalinga iki paskutinio žmogaus šalyje sumobilizavimo karo pastangoms, kaip yra dabar.

Žinoma, ir dabar yra žmonių, kurie ne tik nepritaria karui, bet net jam kenkia. Ypač tas labai energiškai vykinama nacių užgrobtuose kraštuose. Bet bendrai visi žmonės kariaujančių šalių yra įtraukti.

Šia proga tenka supažindint kokį vaidmenį lošia medicinos pažanga kare sužeistų gydyme.

Krimijos kare, kada francūzai puolė Rusiją prie Juodųjų jūrų, tai tik 8,250 karių buvo užmušta karo lauke. Bet nuo įvairių ligų, nuo sužeidimo tos armijos išmirė 59,815 asmenų.

Net mūsų šalyje laike civilio karo kur kas daugiau žmonių mirė nuo sužeidimų ir įvairių ligų, negu buvo užmušta mūšių lauke. Mūšių lauke per Civilį Karą, laike 1861 ir 1865 metų, buvo kautynėse užmušta 67,058 žmonės; nuo žaizdų mirė 43,012 asmenų, o nuo įvairių ligų iš armijos eilių išmirė 224,-586 žmonės.

Ryškesniam pavaizdavimui, kaip laike karų išsiplėtodavo ligos, kaip sužeisti kariai gaudavo žaizdų užsivietrinimus ir numirdavo, tenka prisiminti Francūzijos vestus karus per 23 metus. Nuo 1792 m. iki 1815 m. iš keturių ir pusės milionų francūzų armijos per tą laikotarpį įvairiuose karuose buvo užmušta 150,000, tačiau ligoninėse nuo įsivietrinusių žaizdų ir įvairių ligų išmirė 1,500,000 tos šalies karių.

Dar ir laike pereito pasaulinio karo daugiau mirė nuo sužeidimų ir ligų, negu buvo užmušta fronte. Bet tą paveikslą medicinos pažanga griežtai perkeitė.

Šiame kare ir sunkiai sužeistus išgydo; nuo ligų kur kas mažiau miršta. Daugiausia kredito atiduodama chirurgijai ir sulfa vaistams. Seniau sužeisti dažnai gaudavo kraujo užnuodijimą, prisimesdavo visokios kitos ligos ir tekdavo prarasti daug gyvybių. Dabar visai kas kita.

Šios šalies kariai ir karininkai su savim turi pirmos pagelbos dalykėlius. Jų eilėj turi "sulfadiacine." Yra įsakymas, kai pasitaikytų būti sužeistam, tai tuoj, nelaukiant nieko, paimk šiuos vaistus. Tuo karys save apsaugoja nuo žaizdos užsivietrinimo, nuo kraujo užsinuodijimo.

Jau daug seniau vartojamas dalykas, tai kraujo priliejimas. Kraujo plazma tūkstančius išgelbsti iš mirties nasrų. Dabar buvo atidengta, kad raudonojo kraujo skritulėlių-celių prirengtai duodant galima sveikatą daug greičiau atbudavoti tų, kurie daug kraujo prarado, pas kuriuos pasireiškia mažakraujystė.

Iš Sovietų Sąjungos karinių ligoninių ateina raportai, kad iš 100 karių sužeistų 70 nuošimčių taip gerai išgydomi, kad gali gryžti į frontą karinėm pareigom.

Maskvos ligoninei atiduodama didžiausias kreditas už nervų persodinimą. Seniau sužeidžiant išplėšdavo dalį raumenų. Nors sugydo karių ranką arba koją, bet pasilieka nevaldoma, nejaučianti. Dabar ir tai pataiso. Iš užmušto asmens išima nervus ir juos prezervuoja, kaip prezervuoja kraują. Paskui tuos nervus, esant reikalui, persodina į sužeisto asmens kūną, prigydo ir žmogus pasilieka sveikas.

Ne šimtai, ne desėtkai tūkstančių, bet šimtai tūkstančių sužeistų karių išgydomi: jie pasilieka sveiki, gryžta į karines pareigas, o jei kartais ten netinka, tai jie pritaikomi civiliam gyvenimui.

Tai tokį vaidmenį lošia medicinos pažanga gydymui kare sužeistų.

M. A. Š.

Seni Papročiai

Amerikon gryžta paprotys siūties namieje marškinius, dreses ir kitką. Nekuriose departmentinėse krautuvėse įvesta siuvimo klasės. Mat, žmonės mano, kad gali būt įvestas drapanų racionavimas.

Mezginių dabar taip pat daugiau pagaminama. Nemaža mezginių siunčiama Sovietų Sąjungon, Kinijon.

Iš Wisconsino praneša, kad ten prasidėjo gamyba naminių klumpių. Kaip kas padaro iš to nemaža pelno.

Oisteriai

Oisterių produkcija Amerikoj dabar dvigubai mažesnė negu buvo prieš 50 metų. Į tą negeistiną faktą atkreipė domės žvejybos koordinatorius, kuriuo yra mūsų vidaus reikalų sekretorius.

Jis patiekė planą, kaip padidinti oisterių produkciją nuo 89 milionų svarų kasmet iki 180 milionų svarų.

Oisteriams marketas užtikrintas. Be to, ir kareiviai jų nori.

Iš Priežasties Lietaus, Birželio 20 Vilnies Piknikas Perkeltas į Liepos (July) 4-tą (Nepriklausomybės Dienoje) Tame Pačiame Darže

PIKNIKAS

Dainų Karnivalas — Programas:

1. L.K.M. Choras, Vadovybėj J. Kenston.
2. Roselando Aido Choras, Vad. Dorothy Yuden.
3. "Šakar-Makar" Moterų Choras
4. Bridgeporto Moterų Kulturos Choras, Vad. Alice Stevens.
5. Cicero Moterų Choras Vad. Dorothy Yuden
6. Roselando Moterų Choras, Vadovybėje Agnes Kenston.
7. Prakalba.

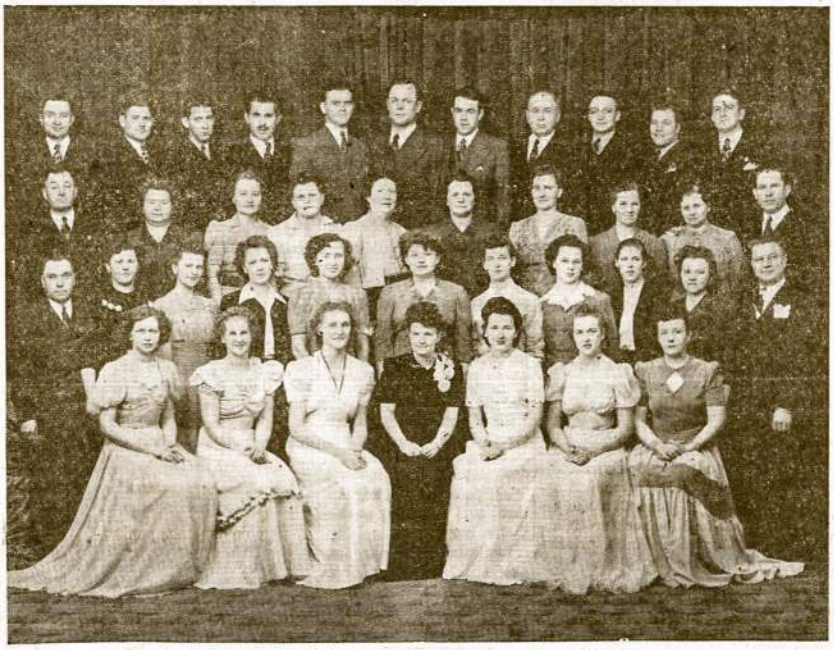

Roselando Lietuvių Darbininkų Aido Choras, vadovau jamas D. Yuden.

Neturintieji automobilių pasieksite pikniko vietą su BLUEBIRD SYSTEM MOTOR BUSAIS, kurie išeidinės lygiai ant valandos iš New Trailway Terminal (20 E. Randolph St.) ir sustos šiose vietose:

Ogden & Ashland Aves.
Ogden & Western Aves.
Ogden & Kedzie Aves.
22nd & Crawford Ave.
Cicero Ave. & 22nd St.
Cicero & Archer Aves.
Airport & 63rd St.
Clearing ir Argo.

Gyvenantiems ant South Side yra patogiausia važiuoti 63rd St. gatvekariu iki Argo, o iš čia busu į Justice Park— Pikniko vietą.

Nedėlio j, Liepas-July 4ta, Pradžia 10 V.R.

Roselando Moterų Choras, vadovybėj Ag. Kenstavičienės

Chicagos Liet. Mot. Kult. Choras, vadovybėj A. Steponavičienės

JUSTICE PARK

Archer ir Kean Avenues, Justice, Illinois

"Tribute To Russia"

(Feljetonas)

Rašo Laukuviškis.

Nespakainius čėsus pergyvename. Jūs gal turbacija vasaros karščiai, uodai, blusos, musės ir tarakonai, bet tai tik patys niekai. Be šių visų sutvėrimėlių mane mūčija dar ir "Tribute to Russia."

Jūs to nesuprantate nei nesuprasite, nes esate nemokšos. Bet aš ir mokintas žmogus, o veizėkite kokią švinstvą man iškirto tas nelabasis Lalis.

Kada išgirdau, kad Chicagoje bus "Tribute to Russia" diena, o nerasdamas tokio žodžio savo vokiškos kalbos žodyne, kreipiausi pas Lalį. Žodį "Russia" ir aš suprantu net be žodyno pagelbos, tai tik susiieškojau ką znočija "Tribute". Atsiskleidžiau Lalio žodyno puslapį 741 ir skaitau:

"Tribute (trib'jut), s. duoklė; donis; mokestis; fig. kaltė; skola."

Aha, sakau: tai znočijas, Rusija atmokės man skolą! O daug man ji skolinga! Du dvaru trotijau, ką buvau pasogon gavęs. Paskui tie kiaulės išvijo mano frentą Smetoną—ir visą Lietuva praradau! Jei ne tie kipšo macys būčiau bent ant amžiaus galo gavęs kur galvelę priglausti. Maniau, kad jau viskas žuvo kaip išgirdau, jog į Chicagą atvažiuoja Ruskas konsulas ir čia rengiama publičnas skolų atmokėjimas, atseit, "Tribute to Russia."

Nueinu prie Stadiumo ir persistatau esąs didžiausios gazietos savininkas ir vyriausias jos peckiotojas. Sakau, kaip laikraštininką turi įleisti veltui, o guzikuočius prie durų atšauna: "laik ell! No tiket—no go!"

Kągi darysi, mąstau—reikia pirktis bilietą. Juk atsiimti tą kiek man Rasiejus skolnas, tai ne fiftifaiv cents verčios.

Kaip tik pamatė mane įeinant per duris, taip tuoj kunigas Brown užduoda kalbėti poterius. Kalba jis pats, kalbu ir aš. Tik, Vojazusmarija! poteriaujam, kad Dievas ruskiams padėtų suvajavoti mano geriausius frentus nacius, o jų tarpe ir "Naujienų" štedavą bendradarbį kitą tokį daktarą kaip ir aš Pranciškų Ancevičių!

Nežinau ar didelį grieką papildžiau, bet pasakęs Amen aš savo intenciją apieravojau, kad Dievas Staliną į kiaulę sutrauktų.

Tiek to. Poteriais juk bolševikų neišgąsdinsi. Bet kada pirmininkas perstatė didžiausios Amerikoje bankos —Chase National — prezidentą Mr. Aldrich, tada atsidusau iš pat pilvo galo. Dabar, sakau, pašnekėsime su tais driskiais kacapais iš kur kojos dygusios! Atsilygins jie man kaip bankierius paklos jiems savo čirvų tūzą ant stalo!

Klausausi ir savo ausim netikiu. Pasisukau akuliorius ant kairės ausiės—vis tas pats! Bankierius, bagotesnis ir už mane, šneka, kad ne Rusija mums skolna, bet mes Rusijai! Kan jų byt dat!?

Well, sakau, iš karščio juk ir bankierius gali sudurnavoti. Palauksiu ką pasakys kiti.

Perstato kalbėti Amerikos ministerių kabineto narį Pranciškų Walkerį. Na, misliju, čia tai jau ne bankierius, bet beveik kaip ir pats Rooseveltas. O Rooseveltas mane juk negali pazgordyti. Juk nebe reikalo aš jam burštininį pypkės cibuką aną metą padovanojau. Bet, oh varge mano! Ir Walkeris šneka tą patį, ką ir bankierius. Tik dar blogiaus!

Jei blyvinti ką sakė Walkeris, tai mes savo skolų Rusijai niekados nepajėgsime išsimokėti. Girdi, beder start pejing nau, bo maskoliai dar gali supykti. Na, kad norėjote! Matyti ir tas paskustva parsidavė Stalinui!

Taip perpykau, kad visai nei nepasijutau kaip pradėjau balsiai keikti vokiškai. Šale manęs sėdėjusi boba užsimojo paketbuku ir sako: "Nevermai, neturbačyk čia man pakajaus ir nei krust! O jei nesiliausi, tai kad rėšiu paketbuku per snukį . . ."

Supratau, kad čia bus kieno nors klaida. Bet su boba mokintam žmogui neišpuola muštis. Ypatingai, kada ji kokių 250 svarų, o mano griešnas kūnas nei pusės tiek neatsveria. Taigi, susiriečiau į beigelį ir tupiu kaip žiurkė po šluota.

Išeina majoras Kelly. Misliju, šis tai jau nebus toks durnas. Juk jis dar nepamiršo kaip aš savo gazietoje agitavau balsuoti už republikonus ir jeigu ne "Naujienos" jis šiandien nebūtų majoru. Ir ar žinote ką tas liurbis, su dūšia ir kūnu parsidavęs Stalinui, Kelly pasakė? Nagi parašė gromatą Peterburgo majorui ir publičnai perskaitė! Ir Peterburgą jis nevadina Peterburgu, bet Leningradu! Biaurybė!

Ir matytumėt, nuo to kaip kokia kolera užsikrėtė visi aukščiausi Amerikos karininkai ir davai rašyti gromatas ruskiams! Parašė tai parašė, bet kam jas reikėjo skaityti publičname mitinge? Įsivaizdinkite, jei tame mitinge būtų buvęs bent vienas "Naujienų" skaitytojas, tai ant rytojaus mano gazietos skaitytojų bunčius būtų ant pusės sumažėjęs.

Velniai žino, misliju sau. Gal jie ne mūsų vaisko komandieriai, o ruskiai. Bet visi štyvi vyrai, ne apdriskę. Ir pirmininkas visus perstatinėja pasakydamas vardą, pavardę ir militarinę rangą:

U. S. Armijos majoras Clark Hopkins; U. S. Marinų korpuso kapitonas William L. Thompson; U. S. Navy Commander N. W. French; U. S. Army Air Corps Lt. Col. H. E. Drake; U. S. Coast Guard Lieutenant Harold H. Elliot ir tt.

Tas tai jau buvo perdaug! Matyti apalpau ir kas-nors mane nuvilkę po steičium. Kada atsibudau pasijutau beguljs ant ledo, o virš manęs didžiausias bildėsis. Iškišau galvą iš po maišo ir žiūriu: Trisdešimts šeši maskoliai matrosai šoka kazački, o apie atmokėjimą man skolos nei pypt!

Nežinau kaip namo dasigavau tą naktį. Bet kaip tik pasiekiau telefoną tuoj pasišaukiau lojarį ir įsakau, kad seičas išvytų iš savo dvaro tą nedaverką Lalį. Jei ne jis būtų mane sufūlinęs su savo "Tributais," tai ar būtų reikėję pergyventi tokius neišpasakytus sopulius!

Bet sako: viena bėda ne bėda. Taip ir čia. Po visų pripotkų dar sužinojau iš paties lojario, kad ir uns jau nebeturi dvaro Lietuvoje. Sako, ar neskaitei "Naujienose", kad vokiečiai Lietuvą išlaisvino jau du metai? Išlaisvino jie netik mano dvaruką, bet ir patį Lalį!

Taigi, sakykite gerbiamieji: Kas atsitiktų man, jei apie tą viską sužinotų "Naujienų" skaitytojai! Gerai, kad tie liurbiai kitų gazietų neskaito ir nežino kokie prajovai dedasi sviete. Išskyrus mane ir dar kelis kitus tokius kreizi pypel, visas svietas parsidavė Stalinui!

Herr Doktor Grigapijat.

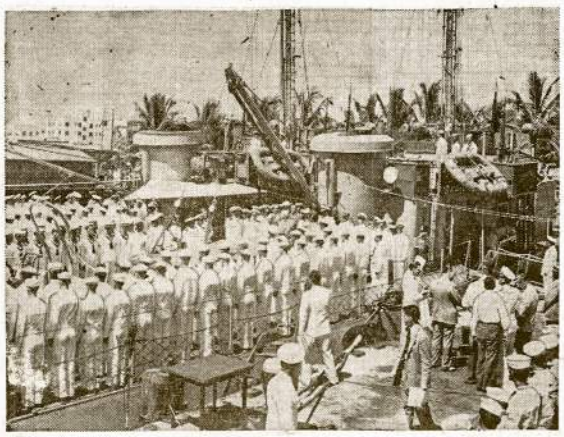

Militarinės dviejų Amerikos respublik į cermonijos Miami, Fla. Čia aną dieną Jungtinių Valstijų vyriausybė pervedė du karo laivus—submarinų gaudytojus—Braziliją. Iškilmėse Jungt. Valstijas atstovavo Rear Admirolas W. R. Munroe, o Braziliją vice-admirolas A. R. Vasconcellos.

Žinių Apžvalga

Elmer Davis, Director Office of War Information, Washington, D. C.

PANTELLERIJOS PASIDAVIMAS.

Pantellerijos pasidavimas yra strateginės svarbos, kuri bus jaučiama visu keliu nuo Delhi ligi Chungking, ir moraliai svarbu, kas bus jaučiama Berlyne, Romoj ir Tokyo.

Pantellerija pasidavė su pasekme, kad Alijantų konvojai vėl galės plaukti Viduržemio jūra nuo vieno galo ligi kito, ir galės apsidirbti su mažais įkyrumais iš aerodromų Sicilijoj ir Sardinijoj, kurie kasdien bombarduojami amerikiečių ir britų lėktuvų. Tas reiškia sutrumpinimą per tūkstančius mylių kelionės nuo britų ir Amerikos uostų ligi Indijos ir Kinijos, kuriai reikmenys turi būti pristatytos iš Indijos. Reiškia, taupymą labai svarbaus laiko, ir dabar galima padaryti daugiau kelionių į Indiją negu pirmiau buvo galima, tas reiškia, milžinišką padauginimą mūsų laivyno prekybos.

Tos yra tiesioginės strateginės pasekmės Pantellerijos pasidavimo. Moraliai pasekmė nemažesnė. Pantellerija buvo italų Malta. Bet Malta daugiausia bombarduota vieta pasaulyje, išsilaikė per trejus metus nepaliaujamo mušimo. Tik prieš metus laiko padėtis Maltoj buvo tokia rimta, kad Amerikos lėktuvų nešiotojai, per didelį pavojų nuo lėktuvų, submarinų ir vandeninių karo laivų turėjo visu greitumu perplaukti Viduržemio jūrą atgabenti naujų kovos lėktuvų, kad padėti Maltos garnizonui išsilaikyti. Bet Malta išsilaikė; Pantellerija puolė. Spąstuose Pantellerija pergyveno 18 dienų bombardavimą nuo jūros ir iš oro, ir galutinai daugiau negalėjo pakęsti. Šis staigus pasidavimas, kuris seka pasidavimą vokiečių Tunisijoj, bus baisus smūgis sostinėse visų mažų šalių, kurių valdžios sutiko remti Hitlerį ir Mussolinį, manydami, kad galė pasisekimo kelią. Ir Tokyo apie tai rimtai pagalvos.

Galas Afrikos Kovos.

Tas viskas puiku ligi šiol. Armija žiūri į paėmimą Pantellerijos kaip į pabaigą Afrikos kovos. Bet Europos kova dar neprasidėjo, išskyrus oro atakas. Ta kova tikrai bus daug sunkesnė. Vokiečiai nepaliaujamai visur platino fotografijas savo pakraščių fortifikacijų ir jie gyrėsi, kad tos fortifikacijos apsaugoja visą Europos pakraštį. Tai kvailybė.

Bet galimas daiktas, kad su pagelba vergų darbo jie apsaugojo daugumą punktų, kur būtų galima lengvai iš laivų išlipti. Vokiečiai ir jų alijantai dar turi dideles armijas. Daugumas tų armijų randasi prie rusų fronto. Bet jie irgi turi stiprių jėgų Vakarų Europoje. Laikas artinasi Hitleriui pradėti ką nors Rusijoj, jeigu jis mano šiais metais ką nors ten nuveikti. Bet ligi šiol Rusijos kova buvo pasidalinimas oro veiksmų, kuriuose Rusijai daug geriau pasisekė, taip gerai, kad vokiečiai pakeitė savo taktiką, ir jie pradėjo ilgų plotų (long range) bombardavimo užpuolimus industrijos miestų vieton kovoti fronto linijoj. Aišku, kad Hitleris nenori vykti į Rusiją pakol jis numatys kas įvyks vakaruose, ir kiek jėgų jam tenai bus reikalinga. Bet laikydamasis prie defensyvės taktikos, arba prie vietinių puolimų Rusijoje, jis dar gali sukelti stiprias jėgas Vakarų Europoje. Bet kaip ten nebūtų, atmušdami invaziją Vakaruose, vokiečiai turės geresnes pozicijas, stipresnius apsisaugojimus ir trumpesnes komunikacijos linijas. Nebus lengva juos įveikti.

Bet, ką mes civiliai namie galime daryti, kad padėti juos įveikti? Pirmoj vietoj, mes turime išlaikyti savo lygsvarą. Mūsų generolai ir admirolai toliau ves šį karą kaip ir ligi šiol be jokių pašalinių patarimų. Europą galima pulti iš kelių vietų. Gal puolimas bus padarytas iš kelių vietų ir niekas iš mūsų išanksto nenumatys kur tas įvyks. Nes jeigu mes žinotume, priešas irgi sužinotų, ir tada pergalę būtų sunkiau įvykdinti.

Bus laikų, ilgų ir trumpų, kada atrodys, kad niekas nėra daroma, kur faktinai pirengimai bus vykdomi, kada bus mažai žinių ir daugelis gandų. Šie gandai neturi būti traktuojami rimtai. Kada atsiras kokių žinių Amerikos žmonės jas sužinos.

Naciai Laukia Invazijos Italijoj, Nors Bijo ir Kitur

LONDONAS, birž. 23. — Berlyno radijas spelioja, jog invaja būsią daroma pirmiausia Italijoj. Jeigu italams reiksią pagalbos, naciai žada duoti.

Bet naciai negali paslėpti baimės invazijos ir kitur. Ypač jie bijo invazijos Francūzijon.

Italijos Karo Belaisviai Nori Greito Fašizmo Sumušimo

NEW YORKAS, birž. 23. — Italų laikraštis "L'Unita del Popolo" rašo, jog atgabenti Amerikon Italijos kareiviai, suimti nelaisvėn, piktinasi fašizmu ir nori, kad greičiau būtų sumuštas Mussolinis ir Hitleris.

Laikraštis skelbia pasikalbėjimus su belaisviais, jų išsireiškimus.

Anna-James Tavern
3212 S. Halsted Street

Kingsbury Alus Geri Cigarai
Skanus Vynas ir Degtinė
JAMES JANULEVICIA ir
ANNA BAGDONAS, Sav.

CHICAGO
RESTAURANT
3102 S. Halsted St.
Specialiai pagaminame skanius valgius. Sekmadieniais pietūs. Bar-B-Q šonkauliai ir įvairūs užkandžiai.

URBA Gėlininkas
Gėlės Mylimiems, Vestuvėms Bankietams, Laidotuvėms Pagrabimams
4180 Archer Avenue
Phone: LAFayette 5800

Siunčiame Gėles Telegramomis į Viso Pasaulio Dalis
LOVEIKIS — Kvietkininkas
Gėlės Vestuvėm, Bankietam, Pagrabam
3316 S. Halsted Street, Chicago Yards 7308

NUŽIUDIMO VALANDOJE
Kreipkitės į
ANTHONY B. PETKUS
LAIDOTUVIŲ DIREKTORIUS
DVI MODERNIŠKOS KOPLYČIOS JUSŲ PATOGUMUI:
6812 S. Western Ave., Chicago
Telefonas Grovehill 0142
1410 South 50th Avenue, Cicero
Telefonas Cicero 2109
Mūsų patarnavimas yra greitas, mandagus ir Jūsų finansiškam stoviui prieinamas.

LAIDOTUVIŲ DIREKTORIAI
NARIAI CHICAGOS LIETUVIŲ LAIDOTUVIŲ DIREKTORIŲ ASSOCIACIJOS

Turime Koplyčias Visose Miesto Dalyse
Ambulanso Patarnavimas Dieną ir Naktį
AMBULANSO PATARNAVIMAS DIENĄ IR NAKTĮ
Turim Koplyčias Visose Miesto Dalyse
LACHAWICZ ir SUNUS
2314 W. 23rd PLACE TELEFONAI: CANAL 2515 ir 2516
SKYRIUS: 42 E. 108th ST. Telefonai: Pullman 1270 ir 2515
P. J. RIDIKAS
3354 S. HALSTED STREET 710 W. 18th STREET
TELEFONAS YARDS 1419
J. LIULEVIČIUS
4348 S. CALIFORNIA AVE. TELEFONAS: LAFAYETTE 3572
S. P. MAŽEIKA ir EVANAUSKAS
3319 LITUANICA AVE. TELEFONAI: YARDS 1138 ir 1139
ANTANAS M. PHILIPS
3307 LITUANICA AVENUE TELEFONAS: YARDS 4608
LEONARDAS F. BUKAUSKAS
10821 S. MICHIGAN AVENUE TEL. PULLMAN 9661

Už Lietuvos Laisvę

AUKOS PASIUNTIMUI DOVANŲ LIETUVIAMS RAUDONARMIEČIAM IR JŲ VAIKUČIAM SOV. S-GOJ

PUNDELIAIS PRISIUNTĖ

Pundelius prisiuntė sekami draugai bei darugės:

J. Grubis iš Brooklyn, N. Y.
Ida Balsys iš Baltimore, Md.
F. Michnavich iš Bridgeport, Conn (2 pundelius.)
J. Urban iš Brooklyn, N. Y. (2 pundelius.)
Maria Vasiliauskas ir Jos. Balčiunas iš Brooklyn, N. Y. (2 pundelius.)
Marijona Liužiuna iš Johnson City, N. Y.
J. Mardosa iš Girardville, Pa.
Ona Kučiauskaitė iš Baltimore, Md. (2 p.)
Mrs. A. Brotze iš Baltimore, Mariland.
H. ir V. Zablackas iš Maspeth, N. Y.
M. Klimas iš Richmond Hill, N. Y.
A. Rušinskaitė iš Jackson Heights, N. Y.
M. Robenčikienė iš S. Boston, Mass.
U. Kavolunas iš So. Boston, Mass.
A. Boresh iš Boston, Mas. (3 pundelius.)
A. Masukas iš Binghamton, N. Y.
J. Vaivada iš Rochester, N. Y.
S. Sasna iš Broklyno, N. Y. (3 pundelius.)
B. Chuberkis iš So. Boston, Mass.
K. Rušinskienė iš Jackson Heights, N. Y.
H. Thomas iš W. Roxbury, Mass.
A. Sholunas iš West Haven, Conn.
J. Klekunas iš Scranton, Pa.
J. Macevičienė iš E. Billerica, Mass.
A. Bimba iš Brooklyn, N. Y.
A. Yakštienė iš Brooklyn, N. .Y
K. Petrikienė iš Broklyn, N.Y.
A. Stripeika iš Cleveland, Ohio.
A. Yuška iš So. Boston, Mas.
I. Klevinskas iš Scranton, Pa.
Mrs. P. Artugin iš Bayonne, N. J.
V. Čepulis iš Brooklyn, N. Y. (4 pundelius.)
Mrs. J. Kalweit iš Higganum, Conn.
Jos. Aleksa iš West Haven, Conn.
Mrs. A. Sabulis iš So. Boston, Mass.
P. Žukauskas iš Dorchester, Mass.
H. J. Tamašauskas iš West Roxbury, Mass.
C. Pocevich iš Detroi, Mich.
J. Niaura iš Dedham, Mass.
A. Navickienė iš Chester, Pa.

PINIGAIS AUKOJO PASIUNTIMUI PUNDELIŲ

Nuo Gegužės 12 Iki Birželio 10, 1943.

Per Mrs. Helen Kudirka, LDS 101 kp., Hillside, N. J. $5.50
Mr. ir Mrs. Lazauskas ... 2.00
Po $1: O. Yankauskienė, J. Gasparaitis, G. ir H. Kudirkai. L. Gaubas 50c.
Per Mrs. Helen Kudirka, Elizabeth, N. J. Knitting Club 29.01
V. ir K. Romandai, Cleveland, Ohio 50.00
J. Bimba, Paterson, N J. 1.00
Per Fel. Shimkienę, LDS 168 k., Harrison, N.J. 8.00
Po $1: J.Marcinkevičius, K. Kuzmickas, F. Shimkienė, A. Josmantienė, J. Ramoškienė, B. Kushlienė, M. Žolynas. Po 50c: O. Žilinskienė, J. Milius. Frank Monkauskas, Tunkhannock, Pa. 5.00
Per M. Ginaitienę, Detroit, Mot. Paž. Kl. 61.00
Per H. Žukienę, Binghamton, N. Y..... 7.00
M. Liusinas, Johnson City, N. Y..... 5.00
H. Skrebis, Binghamton, N. Y. 2.00
O. Latirs, New Haven, Conn. 3.00
A.L.D.L.D. 68 kp.per W. Brazauskas, Hartford, Conn. 5.00
Jurgis Dičmons, Chicago 10.00
Per V. Kvetkas, Cambridge L. Mot. Kl. 25.00
Per H. Tamauskienę, L.L.D. 2 kp. Mot. Sk. 23.00
Ann Jacobs, L.D.S. 211 kp. "Redwings" 5.00
LLD 1 kp. per K. Rušinskienę, Brooklyn, N. Y. .. 5.00
Per O. Mikolajūnienę, Binghanmton, N. Y..... 11.00
Moterų Skyrius 2.00
Po $1.: O. Mikolajūnienė, M. Luzinienė, M. Žvirblienė, J. K. Navalinskienė. O. Girnienė $5.
Per Helen Žilinskas, LDS 45 kp., Lewiston,Me. 5.00
Per M. Vepraukas, LDS 65 kp., Kenosha 9.00
Po $1: J. Strich, M.Vepraukas, P. Sprindis, R. Jeseliunas, M. Bordon, J. Yesiulis, O. Baubauis, S. Lesnik. Po 50c: V. Kasiulis, O. Budninkas.
Per Mrs. L. Gudzin, LDS 18 kp., Schenectady N. Y. 18.00
P. Ramonas 5.00
A. ir L. Gudzinskai 5.00
Po $1: J. Butėnas, J. Sargelis, H. Bereika, S. Gudzin, O. Kriunienė, K. ir K. Meilunai, M. ir O. Kumiečiai 75c. Po 50c: J. Balevičius, Z. Masilūnas. M. Balkun 25c.
Per J. Stupur, Portland, Ore. 37.00
Po $5: J. Urbon, Portland, J. Stupur, Portland, S. D. Palinauskai, Oregon City, A. Petrašūnas, Port.
Po $3: W. Murphy, Oregon City, F. V. Ulskiai, Oregon City.
Po $2: Anna Murphy, Oregon City, S. Stupurienė, Portland, Ore.,Mary Yankauskienė, Portland, Apolionija Rimkus, Port.
Po $1: A. Sharka, Portland, S. Umbrosas,Oregon City, Sgt. Dovydas Matusevičius, Vancouver, Wash.
Aukų rinkėjai buvo Joe Urban ir J. Stupur.
Julia Yonis, Pittsfield, Mass. 2.00
Per J.Miškeliūnas, Newark, N. J. 6.00
Miškeliūnų šeima, ... 5.00
M. Puishes 1.00
Per A. Jonikienę, Chicagos Liet. Mot. 444.65
Per C. Reinis, LDS 1 k., Brooklyn, N. Y. 5.00
Maria Vasiliauska ir Joe Balchunas, Brooklyn N. Y. 5.00
M. Reklis, Wood, Pa. ... 3.00
Per J. Jonėlą, LDS 138 kp. ir LLD 57 kp. Cleveland, Ohio 77.34
Po $1: K. Lesnik, G. B. Martin, Kraucek, J. Prason, Machulis, Rugienienė, Sakovich, M. Kaitis, Jankauskas, Vensluvienė, Želvienė, K.Banaitis, K. Plausa, M.Skevis, J. Eybis, Jankauskas, S. K. Mazan, M. Brazis, J. Vedenski, J. N. Simans, F. Naravičius, J. Janukatis,F. Sutkaitis, F. Skleivio, M. Žebrauskas, Bauza, Sausakos, Sava, J. Bagužis, M. Valenta, S. Jonela, J. Stripeika, A. Buterus,J. Žemaitis, Bunsuka, M. Palukas, Mr. and Mrs. Rubas, J. Krep Jr., J. Stripeika, W.Karson, Mrs. Romand, Mrs. Maurutis, Wm. Geibis, Mrs. P. Nemura, Mrs. York, V. Rash, K. Jonela.
Po 50c: D. Kripas, J. Butkus, Pė Radzus, J. Gurklis Pacevičius, Mr. and Mrs. Simon.
D. D. Lesnikauskas 5.00
Po 50c: D. Kripas, P. Radzus, J. Gurklis, P. Butkus.
Smulkių 17.34
Per J. Longo, Saginaw, Mich. 9.50
Po $2: S. Brauskas, J. Ligevičius, S. ir M. Liesis. F. Brauskas Jr. 1.00
M. Arminas 1.00
Po 50c: C. Čermon, J. Frairas, O. Kapusaitienė.
Per A. Burt, Raymond, Wash. 14.00
A. Masonis 2.00
Po $1: A. Pleta, J. Sharnas, M. Tanauskas, M. Malakas, A. Burt, J. Dalinkaucas, J. Gužauskas, A. Kusa, J. Tanauskas.
Po 50c: A. Murkunas, A. Skrebunas, A.Rukštala, W. Kelly, J. Pavilinas.
Po 25c: M. Mazaikis, W. Martin.
C. ir A. Marcenkai, Pratum, Oregon 20.00
Per A. Yūris, Chicago, Ill. 17.75
LDS 102 kp. $10.
Nariai po $1: P. Mikulėnas, A. Yūris, P. Šeduikis, S. Čekutis, J. Pliauška, M. Dementis, ir J. Stulgis.
F. Denikauskas 50c.; A. A. Trinsevičius 25c.
Mary Krasaw, Cambridge, Mass. 15.00
Vincent Navicki, Ansonia, Conn. 2.00
Per J. Rūbas, Middlefield, Ohio 15.50
LLD 51 kp. $5.
Po $2: O. ir J. Rūbai, Pečuvai, ir E. S. Danokauskai.
Po $1: O. ir F. Meilūnai, ir N. ir V. Melūnai.
Po $1.25: N. ir G. Petroniai, ir Valinovičiai.
A. Krajauskas, Spring Valley, Ill. 1.50
Per R. Mizarą, Brooklyn, N. Y. 16.00
Po $5: A. ir M. Liepa, ir R. ir J. Mizara.
Po $1: K. Rabikauskienė, J. Pavilčiūnas, J. Balnys, V. Jankeliūnas, Mary Balnienė, ir A. Pivariūnas.
Per Mrs. Ella Ross, Cleveland, Ohio 31.12
Am. Liet. Mo. Kliubas.
Per M. Baltrušis, Seattle, Wash. 10.00
J. Grubis, Brooklyn, N. Y. 2.00
A. Misevičienė, Yonkers, N. Y. 10.00
Per J. K. Malesh, nuo Mother's Day Programo pusė pelno 31.50
K. Tamošiūnas, Brooklyn, N. Y. 1.00
J. ir Helen Kalweit, Higganum, Conn. 10.00
Per S. Sasną, pelnas nuo geg. 14 prakalbų, Brooklyno Mot. Kliubas 83.34
(Bus daugiau)

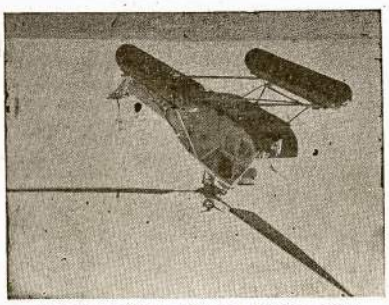

Helicopter stiliaus lėktuvas, kuriuos dabar pradėjo masiniai gaminti viena pirmiau automobilius dirbusi kompanija. Šie lėktuvai gali nusileisti gatvės viduryje arba net ant namo stogo. Jie labai parankūs skubiam perkėlimui mažų būrių kareivių. Po karo tūla busų kompanija žada vartoti juos vietoje busų.

Pavergtoje Tėvynėje

Hitleriniai Veidmainiai.

Hitleriniai plėšikai bando mus įtikinti, kad ne jie sugriovė mūsų miestus ir kaimus. Ne jų, esą, lėktuvai iš pasalų užpuolė mūsų miegančius miestus ir kaimus. Ne jų, esą, pabūklai tokiu pat būdu apšaudė Palangą, Kretingą ir kitus miestus. Matydami, kad tokie jų įtikinėjimai yra, mažiausia, juokingi, jie dar giliau klimpsta į melų pelkyną. Okupantai skelbia, kad jie sutinka atstatyti ir jau atstato (!) tai, kas sugriauta. Šiuo atžvilgiu hitleriniai kvailiukai primena tą čigoną-apgaviką, kuris teisme bandė teisintis: "Visų pirma, ne aš pavogiau arklį, o be to aš sutinku jį sugrąžinti."

Hitlerininkai ištuština mūsų kaimus ir miestus, išgabena lietuvius į Vokietijos darbo katorgą arba į frontą. Lietuvių vieton jie priveža visokių vokiečių. Tai jie ir vadina Lietuvos atstatymu. Tačiau tikras Lietuvos atstatymas prasidės tada, kai paskutinis vokietis bus išvytas iš Lietuvos.

Hitlerinė Nutautinimo Politika.

Berlyno agentas Dameris, lankydamasis Panevėžyje, pareiškė, jog darbininkas, pramokęs vokiečių kalbos, galės tikėtis gauti didesnį atlyginimą. Žinoma, pažadai dėl didesnio atlyginimo tėra tušti plepalai. Iš tikrųjų hitlerininkai siekia visai ko kito. Atsimename, kaip vokiečiai nutautino didesnę dalį Mažosios Lietuvos ir Rytprūsių lietuvių. Iš pradžių lietuvius vertė mokytis vokiečių kalbos,vėliau uždarė jų spaudą ir mokyklas, panaikino lietuviškas pamaldas ir visai uždraudė kalbėtis lietuviškai. Pagaliau visus lietuvius užrašė "Volksdeutsche" (vokiečiais). Juk Klaipėdos krašte neliko nei vienos lietuviškos mokyklos, nei vieno lietuviško laikraščio. Senesnieji žmonės nebelanko kirkių, nes nesupranta vokiškai laikomų pamaldų.

Panašiu keliu vokiečiai bando eiti ir Lietuvoje. Priešinkimės visais būdais hitlerinei nutautinimo politikai.

Neapmulkins Mus Rentelnai

Nepasitenkinimas nepaprastai dideliu druskos, cukraus ir kitų produktų trūkumu pasidarė toks aštrus, kad net generalinis hitlerinių plėšikų komisaras Lietuvai Rentelnas buvo priverstas tuo reikalu prabilti. Surengtoje "derliaus šventėje" jis pareiškė, jog cukrus ir druska neva skiriami valstiečiams, tik nepasiekia jų... dėl įvairių piktadarių kaltės. Ir nerėdamas suteikti šiems žodžiams daugiau svorio, šis hitlerininkas pareiškė, kad jis, Rentelnas, apsidirbsiąs su tais niekadėjais!

Kad dėl piktadarių kaltės mes neturime nei cukraus, nei druskos, nei ko kito—tai tiesa. Bet apgavikas Rentelnas nutyli, kad tie piktadariai yra patys vokiečiai okupantai, kurie visą ką plėšia iš Lietuvos ir gabena Vokietijon. Taigi, nesiduokime mulkinami visokių Rentelnų. Kol vokiečiai viešpataus Lietuvoje, tol lietuviai kentės badą ir skurdą.

St. Vaitkūnas.

(Iš "Už Tarybų Lietuvą")

Moteriškė Mini 100 Metų Gimtadienį

ROCKFORD, Ill. — Mrs. Sarah Willis Pierce švenčia savo 100-nį gimtadienį. Jos vyras buvo leitenantas Civiliame Kare. Du jo anūkai yra armijoj.

Lietuvos Partizanų Žygiai

Į kiekvieną vokiškųjų okupantų plėšikišką darbą mūsų tautos tikrieji patriotai atsako drąsiais kovos žygiais.

Nesenai paimtas į nelaisvę 184 vokiečių divizijos, 76 pėstininkų pulko, 2 kuopos kareivis Helmut Hupert štai ką pasakojo: "Į frontą mes atvykome rugsėjo pradžioje. Važiuojant per Lietuvą Kauno-Vievio ruože, vienoje stotelėje mūsų traukinys buvo sustojęs. Prie stoties mačiau sudegusius sandėlius. Tarnautojas vokietis papasakojo, kad tai padarę partizanai. Sandėliuose sudegė iš valstiečių atimti javai."

Šakių apskr. Pašvenčių dvare hitlerininkai buvo įsteigę privalomą pieno pristatymo punktą. Čia pat pieninėje buvo gaminamas sviestas, sūriai, kuriuos okupantai išveždavo į Vokietiją. Partizanų būrys, vadovaujamas drg. K., užpuolė dvarą ir sudaužė mašinas. Nesant arčiau kitam punktui, hitlerininkai buvo priversti pieno pristatinėjimą nekuriam laikui sustabdyti ir valstiečiai patys sunaudojo savo pieną.

Ypatingai daug baimės vokiečių fašistams įvarė vis dažnėjantieji susisiekimo ardymai. Į lietuvių rankas nesenai pateko slaptas Ukmergės komendanto įsakymas dėl plentų saugojimo. Šiame įsakyme tarp kitko sakoma, kad rugsėjo mėn. Ukmergės plento ruože lietuviai partizanai sudegino medinį tiltą ir tuo buvo sutrukdytas stambios vokiečių auto kolonos vykimas.

Taip pat daug kur gadinami ir telefono, telegrafo ryšiai. Daugelyje Lietuvos vietų prie plentų ir geležinkelių linijų nupiaunami laidai, nudaužomi izoliatoriai, per kelių kilometrų ilgį nuimamos vielos.

Hitlerininkai grąsina bausmėmis. Bet veltui jų pastangos. Partizaninės kovos liepsna apima vis platesnius Lietuvos plotus ir greitai rudieji plėšikai pajus, kaip moka lietuviai neapkęsti savo priešų. **Algirdas Žirnys.**

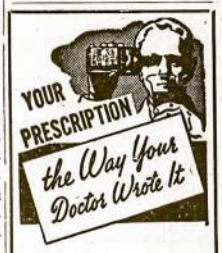

Kaip Daktaras Parašė JUSŲ RECEPTAS

Svarbiausiu dalyku jūsų gyvenime yra receptas. Jūs negalite atsiduoti likimui... ant lėdami pasakyti, kad receptą naudojamo materiolo ir jo sutaisymo. Mes didžiuojamės gaišpildymas yra svarbiausia dalimi mūsų biznio. Valstus sutaiso tik laisniuoti, registruoti ir prityrę pharmacistai. Materiolas ir chemikalai yra naudojami vieni iš geriausių. Pagaliau dvejopa patikrinimo sistema garantuoja akuratmumą, kuriuo būtų galima pasitikėti. Leiskite mums išpildyti jūsų sekantį receptą.

UNION DRUG CO.
35th & S. Halsted St.
CHICAGO, ILL.

FELIX TAVERN

1335 W. Madison St. Chicago, Ill. Seeley 9533

Mes esame ne tik aludninkai, bet ir uolūs pažangaus judėjimo rėmėjai. Prašome užeit linksmam laikui.
Gera muzika kasdien.
FELIX ir PETRUSĖ GELDBUTAI, Savininkai

Telef. Republic 1538.

INTERNATIONAL LIQUOR CO.
6246-48 S. California
Chicago, Ill.

Lietuvių didžiausias degtinės ir vyno sandėlis. Užlaiko geriausią amerikonišką ir importuotą degtinę.

Reikalaukite jusų tavernui Sunny Boy, 4 metų senumo, Kentucky degtinės. Turtinga, švelni ir labai puiki degtinė. Taipgi reikalaukit lietuviško Krupniko.
PARDUODAME TIKTAI TAVERNAMS

Mūsų Valandos nuo 9 iki 5
Užsakymai išvežiojami sekančią dieną
Uždaryta kožną šeštadienį

FRANK VIZGARD

Žemaičių Kulturos Kliubas
RENGIA
PIKNIKĄ
Sekmadienį, Birželio (June) 27 d., 10 V. Ryto
MILIAUSKO DARŽE
KEAN AVE. IR 83rd STREET
Prie Lietuvių Tautiškų Kapinių
Užkviečiame visus kuoskaitlingiausiai atsilankyti.
KOMISIJA.

Roselando Žinios

Roselando Aido Choro piknikas įvyks šį sekmadienį, birželio 27 d. Dan's Hill Top darže, Kean ave. ir 81st st., Justice Park, Ill.

Aido choras, kaip žiemos, taip ir vasaros sezone patarnauja kiekvienai organizacijai, pildant jų parengimuose programus. Tatai padaro ne tik Chicagoj, bet pasiekia net Rockfordą ir Kenosha.

Na, o choristai netik pašvenčia laiką mokinimuisi, bet prisideda prie kelionių lėšų. Tenka pasakyti, kad choro palaikymas kaštuoja daug pinigų. Reikia pirkti dainos, renduoti vieta ir turėti mokytoja. Žodžiu, didelis kultūrinis meno darbas.

Todėl prašome plačios publikos atsilankyti šį sekmadienį skaitlingai į mūsų pikniką. Praleiskite dieną su aidiečiais. Išgirskite šaunų programą, kuri pildys Cicero Moterų Choras, Latvių Choras ir pats Aido Choras. Šokiam bus geras orkestras.

Pikniko vieta visiem gerai žinoma, Dan's grove yra prie Lietuvių Tautiškų Kapinių.

Kviečia Choras.

Iššoko Moteris Pro Langą nuo 11-to Aukšto

Rado ant stogo negyvą moterį, Palmer House viešnią Sulyg kortelės rastos jos ridikulyje spėja, kad tai bus Mrs. Norton, 40 metų, karininko Norton žmona.

Jos kambario dvi lovos nei viena nebuvo liesta, matyti ji nemiegojo. Tragedijos priežastis nežinoma. Ant gražaus atvaizdo, kuris buvo įdėtas į kamodės stalčių, buvo užrašyta: "To wonderful pal—Ken."

Kiti užrašai rodo, kad ji buvo parą savaičių poilsio namuose Wheeling, Ill. Be to, rado adresą K. C. Norton, Brooklyn, N. Y. laivyno ligoninės.

Stoka Gyvenimui Namų Negram Darbininkam

Palmer House salėj birželio 15-tą įvyko konferencija namų statybos reikalu. Joje dalyvavo nuo Notional Housing Agency atstovas Joseph P. Tufts. Čia buvo daugiausia kalbama apie stoką namų karo įmonių apylinkėse ypatingai negrų darbininkų šeimoms.

Federalės valdžios namų statybos agentja rūpinsis, kad būtų daugiau namų pastatyta.

Netik federalė valdžia namų statyba rūpinsis, bet buvo sukviesta ten atstovai nuo namų statybos kontraktorių susivienijimo.

Ten prieita prie išvados, kad šią vasarą, ateinantį rudenį ir žiemą bus akstinama statyba.

La Salle viešbutyje atidarė raštinę, kurios uždaotis bus padėti namų statybos reikaluose.

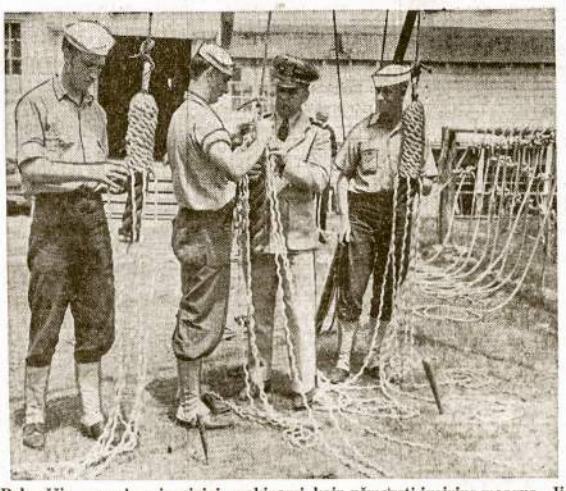

Pakraščių sargybos jureiviai mokinami, kaip užmegsti įvairius mazgus. Jie apmokinami Coast Guard mokykloje, Brigantine, N.J. Be to, jie mokinami kaip valruoti tam tikras baržas, kurios netolimoje ateityje gali būti panaudotos iškėlimui Aliantų armijos nacių okupuotoje Europoje.

Konferencija Apsisaugojimui Nuo Riaušių

Penktadienio vakare miesto rotušėj įvyko majoro sušaukta konferencija apsisaugojimui nuo to, kas įvyko Detroite—nuo riaušių.

Reikalaujant negrų organizacijų atstovams ir darbo unijų atstovams majoras Kelly sušaukė konferenciją penktadienio vakare miesto rotušėj, Miesto Tarybos rume.

Konferencijoj dalyvavo atstovai nuo unijų, nuo negrų organizacijų, nuo įvairių kitų organizacijų pasitarti apie saugumą.

Kas įvyko Detroite, kiekvieną akylų pilietį, nuoširdų demokratijos šalininką, žmoniškumo mylėtoją ragina būti budriu ir atsargiu, kad ir čia nejvyktų tokia tragedija, kokia buvo Detroite.

Kurstytojų prieš negrus yra ir šiame mieste. Pasitaiko tai šian, tai ten incidentų, negeistinų pasireiškimų, kurie gali privesti prie žiaurių įvykių.

Konferencija buvo gan skaitlinga.

Šioj konferencijoj buvo keliamas klausimas, kad būtų sudaryta miesto komisija, kuri rūpintusi pagerinimu padėties: kad būtų daugiau namų dėl negrų, kad jie nediskriminuojančiai būtų priimami į darbus.

Rep.

Žemaičių Atydai

Visi Žemaičių Kultūros Kliubo nariai ir narės įsidomėkite, kad Žemaičių Kultūros Kliubo Piknikas įvyks birželio 27-tą d., Chas Miliauskas darže, Justice, Ill. Skersai kelio nuo Lietuvių Tautiškų Kapinių.

Tėmikite iškabą "Žemaičių Piknikas."

Darbininkai prašomi susirinkti kaip 12-tą val. dieną.

Tadgi, visi žemaičiai ir jų draugai pasimatysime šį sekmadienį, birželio 27-tą Chas Miliauskas darže, Justice, Ill. Skersai kelio prie Lietuvių Tautiškų Kapinių. metiniame piknike.

Steponas Narkis,
Kliuko Pirmininkas.

Nauji "Vilniai" Skaitytojai

Pastaruoju laiku "Vilniai" pasidarbavo šie draugai:

F. Valaitis jau gavo 2 naujus skaitytojus. W. Kukas gavo du naujus.

Po vieną naują skaitytoją gavo šie chicagiečiai:

S. Mažeikienė, C. Nobaras, J. Kazlauskas (žadėjo tuoj gaut dar vieną), P. Baltutis, F. Puodžiunas, St. Juška.

Matt Norris pats užsirašė "Vilnį."

Kitose kolonijose irgi pasidarbuota. Po vieną naują skaitytoją gavo Mary Lapė, Cleveland, J. Navickas, Spring Valley, F. Kaslauskas, Winigar, Wis., C. Bagdonas, So. Bend, A.Markevičius, Montreal, T. Skutis, Watersmeet, Mich.

Frank Danikauskas, užėjęs "Vilnies" ofisan pareiškė: šėrininkų suvažiavime negalėjau dalyvauti, tai priimkit mano auką $10.

J. Griškėnas, atsinaujindamas prenumeratą, paaukojo "Vilnies" reikalams $2.

Vilnietis.

Ko Matuszewskis Atvažiavo į Chicagą?

Visi žino kaip Sikorskio valdžia pasidavė nacių propagandai, kaip ji veikė, kad naciai nebūtų galutinai sutriuškinti, o su jais padaryta derybinė taika.

Tačiau Matuszewskiui ir to permažai. Jis pilnai palaiko Beką, kuris buvo ir yra nacių bičiulis. Chicagoj Lenkų Tautinis Susivienijimas yra įtakoje Sikorskio šalininkų. Tą Susivienijimą nori užvaldyti pilsudskininkai—Matuszewskio tipo elementai. Jie ir pasikvietė tą reakcininką čia kovoti pažangesnius lenkus.

Nemažai atsirado ir lietuvių, kurie šoko kabintis į Matuszewskio skverną; lenkų šlėktom pažadėti Vilnių ir kitus Lietuvos plotus. Tuo jie tikisi galės vėl subudavoti ką nors panašaus kas buvo prieš karą, kad palaikytų Europoj reakciją.

Pažangūs lenkai išleido prieš to pono misiją lapelį. Jis buvo plačiai Chicagoj paskleistas tarp lenkų. Lapelis jį pasmerkia kaipo pirmaeilį Hitlerio užgerinimo politikos gaivalą.

Petras.

Taupinkite savo pinigus Dėdės Samo iždinėje ir padėkite sutriuškinti hitlerizmą investuodami į Defense Bondsus ir Stampas.

Mažiau Jautienos, Daugiau Kiaulienos

Vis mažiau jautienos yra rinkoj. O tuo tarpu jos kas diena reikia daugiau armijai. Yra nusiskundimų, kad juodoji rinka daug pakenkia: kaip tai išima jautieną per "užpakalines duris."

Tad Mėsos Taryba, kuri prižiūri šio miesto paskaidymą, patvarkė, kad restaurantai gautų 10 nuošimčių daugiau kiaulienos ir tokį nuošimtį mažiau jautienos.

Pasireiškia ir kiaušinių trukumas. Kiek šiomis dienomis buvo kiaušinių pristatyta į Chicagos rinką, tai išeina tik po du kiaušiniu per dieną ant kiekvieno žmogaus. Žinoma, iš čia kiaušiniai eina ir toliau, netik šio miesto žmonių aprūpinimui.

CHICAGIEČIAI ORLAIVIO NELAIMĖJ

Susikūlusiame orlaivy šių metų sausio 2-trą Utha valstijoj buvo rasta dviejų chicagiečių lavonai. Tik dabar orlaivio likučius rado ir pažino nelaimėj žuvusius nekuriuos asmenis.

Kuriuos pažino, buvo du chicagiečiai, antras leitenantas A. F. Kelly ir Ray C. Hocheimer. Viso toj nelaimėj žuvo 10 asmenų.

Teisėjas Gutknecht Pasmerkė Vokiečių Dieną

Vokiečiai rengia savo dieną. Seniau tos dienos iškilmės išeidavo agitacija už hitlerizmą. Chicagoj priskaitoma 500,000 vokiškos kilmės žmonių. Ateinantį sekmadienį yra rengiama Harms Parke vokiečių diena. Tiesa, kad tos dienos rengėjai sako, jie už demokratiją, jie kalbės apie garsius senų laikų vokiečius filosofus Goethe ir Heine.

Teisėjas Gutknecht sako: "Neužtenka prisiminti apie demokratiją, kalbėti apie senus veikėjus ir akmeniniai užčiaupus lupas laikyti, nepasmerkus Hitlerį. Ta diena nežada būti Hitlerio pasmerkimo diena ir kaipo tokia yra smerktina."

World Playhouse

410 S. Michigan Ave.
Nuo 11:15 iki vidunakčiui

DABAR RODOMA

Tik trumpam laikui

Šviesiausias Žemėlėgas

Rusų Tautos Meno

"Masquerade"

Paremta ant Mikhail Yurevich Lermontovo poemos

Roselando Aido Choro

PIKNIKAS

SEKMADIENĮ, BIRŽELIO 27, 10 VAL. RYTO

Dan's Hill Top Darže

Kean ir 81st Street, Justice Park, Ill.
Šalia Lietuvių Tautiškų kapinių.

Roselando Aido Choras, Vadovybėje D. Yuden

Da'yvaus 4 Chorai: Aido Choras, Roselando Moterų Choras, Cicero Moterų Choras ir Latvių Choras

Bus daug užkandžių ir gėrimų. Gera Muzika šokiams.

Visus užkviečia atsilankyti **KOMISIJA.**

Jei lytų piknikas įvyks Lietuvių Kultūros Svetainėje, 10413 S. Michigan Ave.

Medicinos Daktarai

Dr. Emily V. Krukas
GYDYTOJAS IR CHIRURGAS
4146 Archer Avenue
Ofiso Tel. LAFayette 3210
Res. Tel. LAFayette 0094
Jeigu Neatsiliepia — Šauk KEDzie 2868
VALANDOS:
Pirm. ir Antrad. nuo 6 iki 9 v. vakaro
Penktad. ir Šeštad. nuo 8:30 iki 9:30
Sekmadieniais pagal sutartį

Phone: VIRginia 3316
Dr. A. K. Rutkauskas
GYDYTOJAS
4442 S. Western Avenue
KASDIEN
Sekmadieniais pagal sutartį

Telefonas: YARds 3146
Dr. V. A. Šimkus
GYDYTOJAS IR CHIRURGAS
IR AKINIUS PRITAIKO
744 W. 35th Street
Valandos: 11-12; 2 iki 4; vakarais 7-9
Pirmadieniais tik 2 iki 4.
Šventadieniais 11-12

Ofiso Telefonas: YARds 4787
Namų—PROspect 1930
Dr. Strikol'is
4645 S. Ashland Avenue
GYDYTOJAS IR CHIRURGAS
Valandos: 2-4 ir nuo 6 iki 8 vakare
Sekmadieniais pagal sutartį

Ofiso Telefonas: VIRginia 0036
Namų—BEVerly 8244
Dr. T. Dundulis
GYDYTOJAS IR CHIRURGAS
4157 Archer Avenue
Ofiso Valandos: 1-3 ir 6-8:30 p. m.
Trečiadieniais pagal sutartį.

Phone: YARds 5921
Rezidencijos—KENwood 5107
Dr. Bertash
756 West 35th Street
(Kamp. 35th ir S. Halsted Sts.)
Valandos: 1 iki 3 ir 6:30 iki 8:30 vak.
Rez. 4910 S. Michigan Blvd.

Phone: GROvehill 3111
Dr. A. K. Butko
LIETUVIS
KOJŲ SPECIALISTAS
7214 S. Ashland Avenue
OFISO VALANDOS:
Nuo 9 ryto iki 9 vakaro

Telefonas: YARds 2246
Dr. C. Z. Vezel'is
DENTISTAS
4645 S. Ashland Avenue
(Arti 47th Street)
VALANDOS:
9 ryte iki 8 vak. Trečiad. susitarus.

Dr. Marjan S. Swiont
GYDYTOJAS ir CHIRURGAS
4204 Archer Ave.
VALANDOS:
Nuo 1 iki 4 po pietų
Nuo 7 iki 9 vakaro
Rezidencijos PORtsmouth 6616
Ofiso LAFayette 6868

Dr. G. Serner
LIETUVIS AKIŲ GYDYTOJAS
OFISAS IR AKINIŲ DIRBTUVĖ
3401 S. Halsted Street
Phone: YARds 1829
Pritaiko Akinius
Kreivas Akis Ištaiso
Valandos: nuo 10 iki 4, nuo 6 iki 9
Sekmadieniais pagal sutartį.

Dr. KARL NURKAT
(NURKAITIS)
Pritaiko atsakomingai akinius už prieinamą kainą ir ant lengvų išmokėjimų.
RAKANDŲ KRAUTUVĖ
3241 S. Halsted Street
Calumet 4591

EXTRA! EXTRA!
Permainytas Vardas ir Adresas
MONARCH LIQUOR
Lietuviškas Žydukas
3529 S. Halsted Street
Phone Yards 6054

"VILNIES" PIKNIKAS ĮVYKS UŽ SAVAITĖS LAIKO—LIEPOS 4-tą

Pilnas Programas, Kaip Jis Buvo Skelbtas Birželio 20-tą, Bus Šiame Piknike; Visi Dalyvaukite.

Kadangi lietus sutrugdė ir birželio 20-tą, negalėjo pilnai įvykti piknikas, tai dienraščio direkcija paėmė daržą kitai dienai—Forth of July.

Tad visi dienraščio rėmėjai, visi pažangios spaudos budavotojai kviečiami Neprikausomybės paskelbimo dienoj masiniai vykti į dienraščio puošnųjį pikniką.

Programas bus gausus. Dainuos visi žymesni Chicagos lietuvių chorai;Moterų Kultūros Choras, Roselando Moterų Choras, Aido Choras, Cicero Moterų Choras, Šakar Makar Choras ir LKM Choras.

Nežiūrint gan nepalankaus oro birželio 20 gan gražus būrys spaudos rėmėjų ir budavotojų suvažiavo į Justice Park daržą. Tikimės, kad liepos 4-tą bus daug daugiau svečių.

Kadangi ant rytojaus bus šventa—oficialiai bus nepriklausomybės paminėjimas, tai tikimės turėti daug svečių ir iš tolimesnių kolonijų.

Piknikas įvyks už savaitės laiko. Šiuomi atsišaukiame į visus vilniečius, kad jie rengtusi skaitlingai šioj spaudos budavojimo iškilmėj dalyvauti ir paremtų liaudies dienraštį.

Justice Park daržas randasi prie kampo Archer ir Kean ave., Justice, Ill. Privažiavimas parankus.

Žodis kolonijų veikėjam. Prašome jūs, kad savo apylinkėse organizuotumete žmones grupėmis važiuoti. Kurie turite automobiliuose vietos, tai paimkite savo kaimynus, savo draugus. Visi rūpinkimės, kad šį pikniką padaryti labai skaitlingu ir labai gerai pavykusiu.

Pikniko Komitetas.

$25,000 Palestinos Kolonijai iš Chicagos

Ketvirtadienį įvyko iškilmingas bankietas Palmer House dėl pagerbimo mirusio teisėjo Brandeis. Yra susiorganizavęs žydų komitetas pagerbimui šio garsaus teisėjo. Tas komitetas ir surengė šį bankietą.

Buvo numatyta sukviesti 1,000 svečių, kurie užsimokėtų po $25 už lėkštę maisto tame bankiete ir tuomi sukelti $25,000 dėl Palestinos kolonijos. Visai mažai truko iki kvotos išpildimo.

Per visą šalį žydų organizacijos pasižadėjo sukelti $250,000 dėl Palestinos kolonijos, kurioje apgyvendins pabėgusius žydus nuo Hitlerio teroro.

Apskričio teisme buvo rasti kaltais ir nubausti 42 wardo 20 precinktų kapitonų. Juos kaltino pernai meto nominacijų balvavimų suklastavime.

Visi nubausti ėsą demokratų partijos precinktų kapitonai.

Teisybės Mylėtojų Draugijos Piknikas

Šį nedėldienį Liberty Grove (Pilkio) įvyks Teisybės Mylėtojų Draugijos piknikas.

Rengėjai kviečia visus dalyvauti savo piknike.

R.

Paskutinis Užkvietimas Į Aido Choro Pikniką Šį Sekmadienį

"Sveiki Gyvi, Brangūs Draugai"

Šį sekmadienį, birželio 27 d., Dan's Hill Top darže, Kean ave. ir 81-st St., prie Lietuvių Tautiškų Kapinių, Justice Park, Ill. įvyks Roselando Aido Choro piknikas. Šiame piknike aidiečiai dainuos specialiai sumokintą mokytojos D. Yuden dainą "Sveiki Gyvi Brangūs Draugai." Ši daina yra dedikuojama atsilankiusiem į Aido Choro pikniką. Kai užtrauksime tą dainą, tai net medžių šakos linguos.

Kurie piknike nedalyvausite, gailėsitės, nes daug įvairumo būsite praleidę. Programas prasidės 5:30 val. vakaro. Jo pildyme dalyvaus, Roselando Aido Choras, Roselando Moterų Choras, Cicero Moterų Choras ir Latvių Choras.

O gal pasirodyti ir penktas choras, kaipo staigmena. Kiek teko girdėti, aš nenoriu spėti, kad šitame piknike dainuos ir Šakar Makar Choras. To choro dalyvės visuomet linksmos ir draugiškos. Kur jom pasitaiko būti, ar tai estradoj, ar tai kur nors užkampyje, bet jos visuomet linksmos ir draugiškos: visuomet nuo jų lupų skamba linksma daina.

Į pikniką įžanga visiem veltui. Jūsų atsilankymas šį sekmadienį į Dan's grove priduos moralės paramos aidiečiam. O jie jum atsidėkuos programuose dalyvaudami ir gražiai sudainuodami mylimas, švelnias dainas.

Taigi, visi meno mylėtojai ateinantį sekm. traukime į Dan's Hill Top Grove, 81st ir Kean ave., į Aido Choro pikniką.

Aš Būsiu.

BANDITAS IŠKĖLĖ PĖŠTYNES

Atkaklus banditas atėjo į Henry Hoffenkamp tavernę. Jis—E. Jones, 22 m.,—paprašė gerti. Savininkas pamanė, kad jis perjaunas ir nedavė gerimo. Tuomet atstatė revolverį ir atėmė iš registerio $40.

Antras taverno dalininkas šoko ant plėšiko ir patrenkė jį. Na, ir prasidėjo mušytynės. Buvo ir apsišaudymų. Gavo ir kiti, bet plėšikas pašautas ir sudaužytas liko atiduotas policijai.

TURĖSIME
GYVŲ VIŠTŲ
KAS SAVAITĖ
"LUBŲ" KAINOMIS
33½ SVARAS
GYVŲJŲ SVARA
STOCK YARDS POULTRY CO.
4217-19 S. HALSTED
Aptarnauti vestuves mūsų Speciališkumas

Vietiniai Pranešimai

PRANEŠIMAS

Lietuvių Exmainierių Kliubo Vakarėlis (vakaruškos) įvyks birželio (June) 26-tą d., vakare, C. Ukelio svetainėj, 3436 S. Lituanica Avenue. Bus gera muzika dėl pašokimo. Visus kviečia atsilankyti.

Komitetas ir Valdyba.
(24c26)

Žagarietių Kliubo priešpusmetinis susirinkimas įvyks sekmadienį, birželio 27 d.,pirmą val. popiet, Hollywood svet., 2417 W. 43rd st. Malonėkit atsilankyti, nes turime daug svarbių reikalų aptarimui.

J. Keturakis Ra.St.
(24c26)

pajiskojimas

Paleškau savo dėdės, Prano (Frank) Mickievice ir tetos Onos Balsis. Jiedu kadaise gyveno ant S. Shield ave., Cook kauntėj, Chicagoj. Labai norėčiau su dėde susisiekti. Kas žinote apie juos ar patys praneškite šiuo adresu: Mrs. V. Jonaitis-Guardino, 46 Montrose Ave., Brooklyn, N. Y.

Gimtadienis Piknike

Pereitą nedėldienį "Vilnies" piknike teko susieiti J. Morkūną. Jis buvo savo gerų draugų Rasinskų, Saliamonų ir kitų kompanijoj. Sako: "Siandien mano gimtadienis ir aš nutariau jį praleisti su vilniečiais."

Visus gražiai pavaišinęs J. Morkūnas sako, kad ir "Vilnies" jisai nepamiršta. Jo nauja auka penkinė.

Beje, jau sugryžo iš Detroito Morkūnų duktė Bronice. Ji yra gabi pianistė ir smuikininkė. Vasaros metu tęs savo muzikales studijas Northwestern Universitete.

P.

Kubiliai Neapleidžia Chicagą ant Visados

Pasitikus bridgeportietį J. Kubilių, užklausiau kaip tai, kad jis dar Halsted strytų vaikštinėje ir kaip greit mano apleisti Chicagą. Dar paklausiau kodėl apleidžia Chicagą, ir ar nemano besugryžti.

Drg. Kubilius tuoj pasakė, kad rašantys "Vilny" apie jų išvykimą į Californiją buvo klaidingai informuotas. Kubiliai visai nesirengė ant viso laiko apleisti Chicagą, tik ant tulo laiko važiuoja ten pasimatyti su sūnum ir praleidę atostagas, vėl sugryžti. Jie laiko taverną ant 32nd ir Wallace.

Teko atsiprašyti už klaidingą informavimą skaitytojų, nes pačiai teko rašyti apie tai, ir prižadėjau atitaisyti klaidą. Manau, kad skaitytojams, ypač Bridgeporto lietuviams bus malonu žinoti, kad Kubiliai gryš ir vėl dalyvaus mūsų tarpe.

Draugė.

Aprašyme Sovietų Sąjungos pagarbos mitingo Chicagos Stadiume, kuris įvyko birželio 22 d., buvo pasakyta:

"Majoras Kelly pareiškė parašys laišką Stalingrado majorui." Turėjo būti: "Parašys laišką Leningrado miesto majorui."

HELP WANTED—WOMEN
Reikia Darbininkių

Reikia Virtuvei Darbininkės
dirbti pietinės miesto dalies ligonbuty $85.00 į mėnesį ir valgis
Kreipkitės į
EMPLOYMENT BUREAU
Room 310
135 E. 11th Place
Illinois Central R. R.

Gaspadinių arba Merginų
Be Patyrimo, Dirbti Vakarais nuo 5 iki 9
moderniškoje landrėje.
Patogus Darbas—Gera Mokestis
Lake City Laundry
520 W. 36th Street
Boulevard 6300
Mr. Whitney

HELP WANTED—MEN
HELP WANTED—WOMEN

RADIO
100% Karinis Darbas
REIKIA VAIKINŲ IR MERGINŲ
Pabaigusių High School
GERAS DARBAS PRADŽIOJE
Čia turėsite progos padėt dirbt karinį darbą už gerą mokestį pradžioje gausite paaukštinimą sulyg savo gabumo.
IŠMOKSITE PELNINGO AMATO, KURĮ GALĖSITE DIRBTI VISĄ AMŽĮ
DAUG OVERTIME
THE HALLICRAFTERS CO.
2611 Indiana
CALUMET 1600

MOTERŲ IR VYRŲ
Mes Jus Išmokinsime
Sekančių Darbų:
Punch Press
Grinder
Lathe Operatorių
Abelno Sudėstinėjimo
Darbo
Aircraft
Taipgi Reikia
Metal Treatment Vyrų
Laike mokymosi mes mokėsime jums pilną algą
Patogios Darbo Sąlygos
Karai daveža iki fabriko
Matykite Mr. Doody
Curlemont Branch
National Metal Products
21 N. Loomis Street

Hoteliui Sherman
Reikia Darbininkų:
STIKLŲ ir INDŲ
PLOVEJŲ
Vyrų arba moterų. Taip pat reikia virtuvei stewards... nuo 4-rių popiet iki vidurnakčio ir nuo vidurnakčio iki 8 ryto. Kreipkitės pas Mr. Louis Golden, Chief Steward, Hotel Sherman, 131 West Lake Street įėjimas.

Įrodykime uniformuotiems mūsų karžygiams, jog mes juos nepamiršome reguliariai pasipirkdami Defense Bondsų ir Stampų.

HELP WANTED—WOMEN
Reikia Darbininkių

VALYMUI MOTERŲ
Gera alga, maistas ir uniformos duodama. Valandos: nuo 9:30 popiet iki 5:30 ryto. Nereikia dirbti subatvakariais: Kreipkitės pas: Miss Fitts
HARDING'S, 21 S. Wabash

REIKIA MERGINŲ MOTERŲ
SULANKSTYTI IR ĮSPROSYTI DRABUŽIUS
Suteikiame uniformas dykai.
Patyrimas nereikalingas.
Moderniška dirbtuvė, 1 Blokas nuo "L" ir karų.
Atėkite, parašykite arba telefonuokit
MR. VANEK
849 N. Franklin
Delaware 4080

REIKIA MERGINŲ
Be Patyrimo
INSPECTION
Drill Press Operatorkų
Welderkų
DIENINIS arba NAKTINIS DARBAS
Dabar Dirbančios Karinėj Industrijoj Neatsišaukite
ARNOLD SCHWINN & CO.
1718 N. Kildare-Av.
Belmont 4720

REIKIA MOTERŲ
Be Paliūdijimų
Fabriko Darbui
SVARBI ĮMONĖ
5 DIENAS SAVAITĖJE
GERA MOKESTIS
Nuo 8 ryto iki 4:30 Popiet
Kreipkitės į
A. H. ROSS CO.
1229 N. Branch St.
(Division St., arti Elton Ave.)

OPERATORKŲ
Dėl single needle mašinų; gera mokestis pradžiai; nuolat; būtinoj industrijoj.
KROLL BROS.
1801 So. Michigan

Landrei Darbininkių
Lankstytojų ir merginų prosyti flat work. Prosę operatorkų dirbti ant wearing apparel ir rankinių dabininkių.
40c iki 56c į Valandą
HOWARD LAUNDRY
7379 N. Rogers

HELP WANTED—MEN
Reikia Darbininkų

Dišvašerių ir Bus Boys
Patyrimas Nereikalingas
Valgis ir Uniformos Duodama
Gera alga, nereikia dirbti nedėldieniais. Matykite Miss Fitts,
HARDING'S, 21 S. Wabash

REIKIA VYRŲ
BILE AMŽIAUS
Dirbti 100% Karinį Darbą
Patyrimas Nereikalingas
6 Dienas Savaitėje
1846 SO. KILBOURN

Vyrų Dėmesiui!
Mums Reikia Patyrusių Mašinų Operatorių
MOTIOGRAPH įstaiga, išdirbanti įrengimus krutamiems paveikslams visuose teatruose po visą pasaulį, reikalauja keletos patyrusių vyrų dirbti dieną ar naktį šiftais, prie Drill presų, Bench, Engine ir Turret lathes, Hand ir Automatic Screw mašinų. Profilling ir Milling mašinų. Taipgi reikia patyrusių mekanikų Assemblers.
Dabar Dėdė Samas vartoja visą mūsų išdirbimą, bet karui pasibaigus mes visi dirbsim pilnu smarkumu. Tad darbai, kuriuos mes siūlome šiandien tęsis ilgą laiką ateityje.
Mūsų įstaigoj darbininkas labai įvertinamas ir viršininkai, kilę iš paprastų darbininkų eilės yra draugiški ir pagelbstanti žmonės.
Mokestis yra gera ir keliama sulig patyrimo pagerėjimo. Darbo savaitė 48 valandų, už 8 val. mokama laikas ir pusė.
Atėkite ir pasikelbėkite su Mr. C. Lade.
MOTIOGRAPH
4431 W. Lake Street

HELP WANTED—MEN
Reikia Darbininkų

KARO GAMYBAI REIKIA
FOUNDRĖS DARBININKŲ
Molderių, Coremakers, Shake-out-men, Grinders,
General Foundry Laborers
MAŠINŲ OPERATORIŲ
Milling Machine Operatorių, Lathe Operatorių, Shaper ir Cut-off-Men, Drill Press Operators, Tool Makers, Grinders
VERTINGI DARBAI
Apsimoka pastoviai palaikyti dirbant firmoje virš 100 metų senumo; taip pat turėsite progos gyventi mažame miestelyje.
J. I. CASE CO.
Aircraft Division
RACINE, WIS.
Jeigu dabar dirbate labai svarbioje karinėje įmonėje, neatsišaukit

REIKIA VYRŲ
Be Paliūdijimų
Paprastam Darbui Fabrike.
SVARBI ĮMONĖ
VIRŠLAIKIS
GERA MOKESTIS
Kreipkitės į Biurą
A. H. ROSS CO.
1229 N. Branch St.
(Division St., arti Elston Ave.)

Foundrės Darbininkų
GERI PASTOVŪS DARBAI DIENĄ IR NAKTĮ ŠIFTAI
EMPLOYMENT OFISAS ATDARAS NUO 7:30 RYTO IKI 5 POPIET KASDIEN
Western Foundry Co.
3634 S. KEDZIE AVE.

REIKIA VYRŲ DARBUI
PUIKUS UŽMOKESTIS
NUOLATINIS DARBAS
Nereikalaujam Pilietybės Popierų, nei paliūdijimų.
Kreipkitės pas:
LORR BROS. COAL CO.
3020 So. Spaulding Ave.

JIEŠKANTIEMS DARBO
Jieškanti ir gaunanti darbus "Vilnyj" besiskelbiančiose firmose prašomi darbo biuruose priminti, kad matėte jų skelbimą "Vilnyj."
"Vilnies" Adm.

MEKANIKŲ IR PAGELBINIKŲ GREASERS WASHERS IR BODY REPAIR MEN
Dieninis ir Naktinis Darbas
Labai Svarbioje Karinėje Įmonėje
PASTOVUS DARBAS
GERA MOKESTIS
Matykite Mr. Fraley
Liberty Trucking Co.
1401 West Fulton St.

FREIGHT HANDLERS
NUOLATINIS DARBAS
Mokam aukščiausią visam mieste mokestį Viršlaikis virš 40 val. darbo.
LABAI SVARBUS DARBAS
Asmeniškai kreipkitės pas:
National Carloading Corp.
Door No. 5, House No. 3
13th ir Clark St.

Reikia Naktinio WATCHMANO
nuo 50 iki 70 metų amžiaus
GERA MOKESTIS
Kreipkitės į Scrap Yard:
150 W. 43rd Street

VYRŲ
IŠMOKTI
OPERUOTI LENGVĄ PUNCH PRESS
100% Karinis Darbas
★ ★ ★ ★
Peržvelgkite Šiuos Punktus:
★ Nors daug pagelbsti, vienok pirmesnis patyrimas nelabai reikalingas. Jeigu tik turite norą išmokt mašinisto darbą, mes jus išmokinsime.
★ Prideramtis atlyginimas laike mokymosi ir paaukštinimai sulig užsitarnavimo. Bonai už produkciją norintiems mokintis.
★ Šešios dienos savaitėje; laikas ir pusė už šeštadienio darbą.
★ Šiaur-vakarinėje miesto dalyje; gera transportacija.
★ Du šiftai: nuo 7:30 ryto iki 4-rių popiet ir 4:30 popiet iki 1-mos valandos nakties.
Employment Ofisas
Atviras nuo Pirmadienio iki Šeštadienio nuo 7:30 ryto iki 5-kių popiet
CHICAGO TRANSFORMER CORPORATION
3501 West Addison Street

TRUCKERS IR LENGVAM DIRBTUVĖS DARBUI
DAUG VIRŠLAIKIO, JEIGU NORĖSITE
Pradžiai mokestis 65c. į valandą. 97½ c. į valandą už viršlaikį. Geriausia priežiūra ir karo bonai
DOVANŲ
National Chemical
3617 So. May St.

FAKTOREI DARBININKŲ
Nuolatinė
Svarbi Industrija
GEROS ALGOS
SOY BEANS PRODUCTS
210 N. CARPENTER

Reikia Antrarankio Virėjo
dirbti pietinės miesto dalies ligonbuty
Su Mokestim Sutiksime
Employment Bureau
Room 310
135 E. 11th Place
Illinois Central R. R.

"VILNIS" — largest Lithuanian newspaper in the Chicago area.

Lief. TSR Knygų Rūmų Knygų Saugykla