Protestuokite Prieš Mundto Bilių!
Sustiprinkim Demokratiją

VILNIS

Lithuanian Peoples Daily— Lietuvių Liaudies Dienraštis

Remkite Progresyvę Partiją
Jos Kovoj Už Taiką

VOLUME XXIX, NO. 124 — 3116 S. Halsted St., Chicago 8, Ill. — ANTRADIENIS, GEGUŽĖS (MAY) 25, 1948 M. — Telephones: Victory 7325--7326 — KAINA 4 CENTAI

Kasdieną—

Kas Veda Ofensyvą?
Šventieji ir Biznis
Sen. Pepper
Stassenas Prakišo

Mėnesį ar du atgal Atėnų monarchistinė valdžia labai daug skambino apie ofensyvą. Girdi, partizanų armija tuoj bus suvaryta į ožio ragą.

Ofensyva išgaravo. Apie ją nieko negirdėti. Tuo tarpu demokratinė armija (partizanai) padarė pažangos. Ir šiaurinėj, ir centralinėj ir net pietinėj Graikijoj, Peloponese. Jai kliuvo ir didelis ginklų grobis.

- - -

1947 metais katalikų bažnyčia pasigamino septynius naujus šventuosius.

Kandidatų į šventuosius, kuriuos vadina "palaimintais", yra 532. Jie dar bus pervaryti per antrą egzaminacją ir bent tūli jų pateks į šventųjų kategoriją.

Kiekvienas naujas šventasis ir šventųjų relikvijos reiškia labai dideles pinigų sumas.

Motinos Gabrini fondan jau sunešta apie penki milionai dolerių. Ji buvo italų kilmės amerikietė.

Ateityje ir Amerikoj suras daugiau šventųjų. Vatikanas tos progos nepražiopsos, nes šioj šalyj daugiausia dolerių.

- - -

Retai, labai retai dabar mes girdime senatoriaus Pepperio balsą. Nusitaręs neiti su Wallace'u, senatorius Pepperis politiniai užspringo.

Kalbėdamas Amalgameitų Rūbsiuvių unijos konvencijoj, jis, betgi, pasisakė prieš Mundto-Nixono bilių.

Pepper sako: "Pirm negu mes pajėgsime išgelbėti demokratiją pasaulyje, mes turime būti tikri, kad praktikuojame ją namie."

Silpnai pasisakyta, bet gerai, kad sen. Pepperis vis tik pasisakė prieš tą nelemtą bilių.

- - -

"Draugas" ir "Naujienos", be krislo sarmatos, begėdiškiausia meluoja būk prieš Mundto-Nixono bilių protestuoja tik komunistai.

Tą nelemtą bilių pasmerkė "CIO News", centralinis CIO organas, plieno darbininkų unija (milionas narių), Amalgameitų rūbsiuvių unija, kailiasiuvių unija ir tt.

Net Darbo Federacijos prezidentas Greenas pareiškė, kad tas bilius sudaro pavojų darbo unijoms.

Tuo būdu menševikų ir marijonų laikraščiai atsidūrė kategorijoj kraštutiniausių reakcinių šlamštų.

Reptilijos.

- - -

Republikonų praimerėse Oregone gubernatorius Dewey pralenkė Stasseną. Stasseno aspiracijoms užduotas skaudus smūgis. Jis nugriustas trečion vieton.

Tiesą pasakius, tarpe jo ir Dewey beveik nėra skirtumo. O tarpe Dewey ir Tafto visiškai nėra skirtumo.

- - -

Tautininkų "Vienybėje" radau žinią, kad smetoninis konsulas Jonas Budrys "šiomis dienomis pardavė abu savo vištų ūkiu."

Net vištoms auginti netinka tie smetoniniai "diplomatai."

- - -

Kolumnistas Carleton Kent linkęs manyti, kad Mundto bilius bus "užšaldytas" Senato juridinių reikalų komitete.

Tūli senatoriai jau pareiškė, kad tas bilius prieštarauja Konstitucijai.

Dabar svarbiausia laiškais ir telegramomis paveikti senatorius, kad jie atmestų Mundto-Nixono bilių.

- - -

Chicagos "Tribune" vadina "Maskvos įrankiu" Jungtinių Tautų generalį sekretorių Trygve Lie.

Kas tik nešoka pagal McCormicko muziką, tas jau Maskvos agentas.

L. Prūseika.

Liberalai Kreipėsi Į Senatą Atidėt Mundto-Nixono Bilių

Žydai Gins Jaruzalę "Stalingradiškai"

MUNDTO-NIXONO BILIUS PO KRYŽIAVA UGNIM

Septynios Nacionalės Organizacijos Prašo Atidėt Bilių Kitai Sesijai

WASHINGTON, geg. 24. — Septynios nacionalės organizacijos ir 35 žymūs veikėjai kreipėsi į Senato juridinį reikalų komitetą, prašydami nesvarstyt Mundto-Nixono bilių šioj sesijoj.

Seka organizacijų vardai: Civilių Laisvių Sąjunga. Amerikos Veteranų Komitetas, Nacionalė Taryba Žydžių Moterų, Kvekerių Sąjunga, Moterų Darbo Unijų Sąjunga, Amerikiečiai už Demokratinę Akciją ir Tarptautinė Moterų Lyga už Taiką ir Laisvę.

Šių organizacijų vardu pasiųsta telegrama Senato juridiniam komitetui. Tos organizacijos nepritaria komunistams. Tūlos jų antikomunistinės, bet visos jos yra tos nuomonės, kad Mundto-Nixono bilius priešingas Amerikos Konstitucijai ir Teisių Biliui.

Iš individualų, kurie taip pat padėjo savo parašą po telegrama pažymėsime šiuos: Franklin D. Roosevelt, Jr., Leon Henderson, Dr. Harry EmersonFosdick, rabinas Stephen S. Wise, Palmer Hoyt, Walter Reuther, automobilių darbininkų unijų prezidentas, ir A. F. Whitney, geležkeliečių brolijos prezidentas.

Argentina Nori Būt Ginklų Arsenalu

WASHINGTON (ONA).—Argentinos karo ministras Sosa Molina atnaujina klausimą, kurį Argentinos valdžia buvo iškėlusi pereitais metais, būtent, kad Argentinai būtų suteikta pirmenybė gaminant standardizuotus ginklus Lotynų Amerikai. Argentina, tuo būdu, būtų Lotynų Amerikos arsenalas.

Amerikos valdžia pernai paliko šį klausimą be atsakymo. Dabar generolas Sasa Molina, Argentinos karo ministras jį iš naujo kelia.

Prieš tą planą išstojo Brazilija. Ji mano, kad Lotynų Amerikos arsenalu turėtų būti ji, Brazilija, o ne Argentina.

Jungtinėms Valstijoms padedant, Brazilija galėtų įsisteigti ginklų gamybos įmones.

Jugoslavija Ir Italija

BELGRADAS, geg. 24.—Tūlas žymus valdžios narys pareiškė, kad Jugoslavija norėtų pradėt oficiales derybas su Italijos valdžia kas dėl nustatymo pastovaus rubežiaus tarpe abiejų šalių.

Jugoslavų valdžia yra tos nuomonės, kad tiesioginės derybos tarpe abiejų valdžių duotų teigiamų pasekmių.

Italijos valdžia nori, kad rubežius nustatytų Jungtinių Valstijų, Britanijos ir Francūzijos atstovai.

Wallace Iššaukia į Debatus Vandenbergą

SPOKANE, Wash. — Henry Wallace iššaukė senatorių Vandenbergą debatuoti su juo užsieninės politikos klausimais. Jeigu sen. Vandenbergas nesutiktų stoti į debatus, Wallace sako, kad jis norėtų debatuoti su Marshallu, ar senatorium Connally.

Wallace kaltina demokratų ir republikonų vadovybę, kaipo gesintoją liaudies vilčių. Amerikos ir viso pasaulio liaudis troškta, kad kuo greičiausia pasibaigtų "šaltasi karas". Rusijos valdžia jau du kartus pareiškė norą tartis. Washingtono valdžia nesiskaito su jos propozicijomis.

Kairieji Kontroliuoja Berlyno Unijas

BERLYNAS, geg. 24.—Komunistai ir bendrai kairieji turi didžumą Berlyno darbo unijų centre.

Kairieji elementai, vadovaujant komunistams ir socialistams, šiuomi laiku renka parašus po peticija, kuria norima pareikšti vokiečių tautos valia, kad Vokietija tikrai būtų apvienyta.

Tarybų Sąjungos kontroliuojamoje Vokietijos dalyje manoma surinkti milionai parašų. Parašai renkami ir britų kontroliuojamoje zonoje. Britų okupacinė valdžia nedaro didelių trukdymų.

Bet Amerikos ir francūzų militarinės valdžios uždraudė parašų rinkimą po peticija ir grąsina areštuoti parašų rinkėjus.

Štai prieš kokias jėgas turėjo kovoti mėsos darbininkai: Kad suleisti skebus į St. Paul įmones, Minnesotos gubernatorius iškvietė valstijos miliciją, kuri šarvuotais sunkvežimais ir net lengvom tankom praskyrė taką skebams per pikietininkų eiles. (Federated Pictures)

TASS PERŽVALGA AMERIKOS IR TSRS SANTYKIŲ

MASKVA. — Oficialė Tarybų Sąjungos žinių agentija TASS duoda peržvalgą Tarybų Sąjungos ir Amerikos santykių, paantrindamas pirmiau padarytus kaltinimus.

1) Gruodžio mėnesį 1946 metų Jungtinių Tautų Generalė Asamblėja vienbalsiai pasisakė už ginklavimosi mažinimą greičiausiu galimu laiku. Jungtinės Amerikos Valstijos elgiasi tam priešingai. Jos didina savo karines jėgas ir tam reikalui skiria naujus bilionus.

2) Tarybų Sąjunga atkartotinai pasisakė už uždraudimą atomiškų įrankių. Atominė energigija gali būti vartojama tik taikingiems tikslams. Uždraudimas atomiškų ginklų tuo labiau reikalingas, kadangi atomiškos bombos, visų pirmiausia, būtų vartojamos prieš civilius gyventojus ir ramius miestus.

Amerika atmetė visas Tarybų Sąjungos propozicijas.

3) Jeigu Amerika nebūtų išsižadėjusi nutarimų, kurie buvo padaryti Jaltoj ir Potsdame, tai dėl taikos su Vokietija nebūtų buvę sunku susitarti minstrų konferencijose, įvykusiose Maskvoj ir Potsdame, šiuo laiku, remia agresyviai nusistačiusius vokiečius ir monopolistus, atseit tuos elementus, kurie buvo pagrindu hitlerinio režimo ir agresijos.

Toliau TASSo peržvalgoje kalbama apie Japoniją ir Korėją.

Mėsos Darbininkų Streikas

KANSAS CITY, geg. 24.—CIO unija nutarė tęsti streiką prieš Cudahy kompaniją. Ši kompanija nori pasilaikyti įmonėse streiklaužius.

Prieš Cudahy kompaniją streikuoja apie du tūkstančiai darbininkų.

Chicagoj stakjarduosna sugrįžo visi mėsos darbininkai. Bet streikas prieš Wilson kompaniją tebesitęsia.

BULETINAI

WASHINGTON, geg. 24. — Jungtinių Valstijų vyriausybė tiesioginiai apeliavo į septynes arabiškas valstybes, prašydama jas liautis kariavus prieš Izraelį.

- - -

TEL AVIV.—Arabų Lyga dar nedavė atsakymo į Jungtinių Tautų apeliavimą sulaikyti karo veiksmus.

Arabai prašo duoti jiems dar 36 valandas apsimąstyti.

- - -

IZMIR, Turkija. Turkų vėliava iškelta virš keturių submarinų, kuriuos Amerika dovanojo Turkijai.

- - -

WASHINGTON. — Lebanono valdžia atsisako išlaisvint 42 Amerikos piliečius, kurie buvo suimti Beirute, ant laivo "Marin Corp."

- - -

NEW DELHI.—Šį ketvirtadienį prasidės byla devynių asmenų, kurie buvo suimti sąryšyje su Gandhi nužudymu.

- - -

JERUZALĖ.—Šandien Jeruzalėj mūšiuose žuvo 40 asmenų. 300 sužeista.

LONDONAS, geg. 24.—Buvęs britų komisionierius Palestinoj, generolas Alan Cunningham, bus pakeltas į aukštesnį rangą.

ARABAI REIKALAUJA, KAD ŽYDAI PASIDUOTŲ

Jeruzalės Gynėjai Sako Nepasiduos, Nors Jiems Truksta Maisto

KAIRAS, geg. 24.—Arabų lyderiai dar nedavė atsakymo į Jungtinių Tautų pasiūlymą, sulaikyti karo veiksmus. Žydų vyriausybė sutinka sulaikyti karo veiksmus, jei arabai sutiks.

Manoma, kad arabai reikalaus Izraelio kapituliacijos ir sulaikymo žydų imigracijos Palestinon. Su tokiu jų reikalavimu nesutiks nei Izraelis, nei Jungtinės Tautos.

Senatorius O'Mahoney Smerkia Kongresą

WASHINGTONAS, geg. 23.—Darbo Statistikos Biuro daviniais, pragyvenimo brangumas pasiekė čiūkurą. Senatorius Joseph O'Mahoney (Wyoming) smerkia Kongresą, kuris piršto nepajudino kovai su brangymečiu.

Darbo Statistikos Biuras pažymi, kad pereitą žiemą pasireiškė šokia tokia kainų kritimo tendencija. Keliems mėnesiams praslinkus kainos vėl pradėjo kilti.

Namų statybos iškaščiai vėl padidėjo. Namas, kurį 1939 metais galima buvo nupirkt už $4,600, dabar kainuoja $11,000.

Namų statybos iškaščiai visur padvigubėja, o tūlose vietose patrigubėjo.

Taftas Kritikuoja Trumaną

ANNANDALE-ON-HUDSON, N. Y.—Kalbėdamas Bard Kolegijos studentų susirinkime, senatorius Taftas kaltino Trumano administraciją. Jis tvirtino, kad Trumano užsieninė politika stiprina komunistus.

Kalbėdamas apie Vokietiją Taftas pareiškė, kad "mūsų politika Vokietijoj komunistams buvo labai naudinga.

Biblijos

PHILADELPHIA, geg. 23. — Dr. George Dilworth, biblijinės draugijos sekretorius, praneša, kad Rusijon bus pasiųsta 20,000 biblijos kopijų. Tarybų valdžia davė sutikimą.

Telefonų Darbininkai Rengiasi Streikui

NEW YORK, geg. 24.—30,000 telefonų darbininkų ruošiasi nacionaliam streikui. Manoma, kad streikas bus neišvengiamas, jeigu Western Electric kompanija nesutiks su unijos reikalavimu pakelti algas.

CIO unija reikalauja pakelti algas 31 centą valandai.

Derybos buvo vedamos per dvi savaites. Jos nutruko pereitą penktadienį, nedavusios jokių rezultatų. Kompanija užsispyrė nenusileist. Iš savo pusės Western Electric nedaro jokių pasiūlymų.

Tie 30,000 darbininkų dirba telefonų instaliacijos divizijoj.

ŠANGHAI, Kinija. Peipai anglies kasyklose surasta šimtas lavonų.

Tiek angliakasių žuvo neseniai įvykusioje ekspliozijoje.

CHRIST CHURCH, Naujoji Zelandija.—Iš Waiau, 80 mylių tolio nuo šios vietos, praneša apie įvykusį žemės drebėjimą.

Nuostoliai buvo maži.

32 MILIONAI ŽMONIŲ PRIKLAUSO PRIE KOOPERAT. DRAUGIJŲ TARYBŲ SĄJUNGOJ

MASKVA, geg. 24.—Maskvoj šiomis dienomis vyksta kooperatyvių draugjų atstovų suvažiažimas. Suvažiavime dalyvauja 530 delegatų iš įvairių šalies kraštų.

Tarybų Sąjungoje yra 28,000 vartotojų kooperatyvų, prie kurių priklauso 32 milionai narių.

Plačiai išsišakojęs kooperatyvių draugijų tinklas lošia labai didelę rolę prekyboje. Kooperatyvai kontroliuoja 10,000 krautuvių ir 6,600 arbatinių. Beveik kasdieną atsidaro naujos krautuvės ir arbatinės.

Pereitais metais kooperatyvai pardavė įvairių prekių už 14 bilionų rublių. Palyginus su 1945 metais, kooperatyvių krautuvių biznio apyvarta dvigubai padidėjo.

Pereitais metais išleista beveik pusantro biliono rublių kooperatyvių krautuvių ir sandėlių statybai.

Maskvoje vartotojų kooperatyvai turi savo kontrolėje 150 krautuvių. Jos pardavė įvairių maisto produktų už bilioną rublių.

OREGONO PRAIMERĖSE DEWEY NUGALĖJO STASSENĄ; DIDESNI VANDENBERGO ŠANSAI

WASHINGTON, geg. 24. — Republikonų praimerėse Oregono valstijoj gubernatorius Dewey pralenkė Stasseną ir tuomi uždavė skaudų smūgį jo aspiracijoms į JAV prezidento ofisą. Nors Stassenas sakosi nepasiduosiąs, bet Republikonų Partijos vadovybė yra įsitikinus, kad jo politinis pajėgumas suparalyžiuotas.

Dewey ir Taftas turi savo pusėje po 300 delegatų. Jeigu jie padarys sutartį, tai vienas ar kitas gali būti Republikonų Partijos kandidatu.

Pastaruoju laiku vis daugiau kalbama apie senatoriaus Vandenbergo (Michigan) kandidatūrą. Jam pritaria dalis reakcinių republikonų.

Jeigu Stassenas pamatys, kad jo šansai prasti ir jis negali laimėti nominacijos, tai savo šalininkus jis gali prikalbint balsuot už Vandenbergą.

Michigano delegacija, susidedanti iš 42 asmenų, balsuos už Vandenbergą.

Visų keturių aspirantų politinė mašina labai riebiai aliejuojama.

VILNIS

Lithuanian People's Daily

Published daily except Sunday and on every Friday together with the regular edition is included an English Section, by the Workers Publishing Association, Inc. Subscription rates in United States one year $7.00, six months $3.75, Chicago $9.00, six months $4.75; Canada $8.00, six months $4.25, foreign countries $9.00, six months $4.75. Subscription rates for the Friday edition, including the English Section, in Chicago one year $3.00, six months $1,75; outside of Chicago one year $2.50, six months $1.50.

Advertising rates on application.
3116 South Halsted St., Chicago 8, Ill.
Phone VICtory 7325—7326

Entered as second class matter September 28, 1926, at Post Office at Chicago, Illinois, under the Act of March 3, 1879

Laimingos Wall Streetui Dienos

Su labai mažais sukliuvimais Wall streeto birža triumfuoja. Šėrų vertė kyla. Spekuliantai grobia naujų milionų derlių. Jie labiau negu patenkinti.

Kaip tik prezidentas atskaitė savo litaniją Kongrese, stako kainos pašoko ant 15 nuošimčių. Marshallo planas yra garantija, kad Wall streeto biržai, bent permatomoje ateityje, bus riebios ir laimingos dienos. Juo labiau šalis ginkluosis, juo daugiau bilionų bus papilta Europon, tuo daugiau užsakymų bus Amerikai. Numatoma, kad šiais metais korporacijų pelnai bus juo didesni negu pereitų metų pelnai. Didžiojo biznio tūzai, kaip inkstai maudysis taukuose.

Vieno žodžio spekuliantai labiausia bijosi. Tas žodis "taika". Juos būtų apnykęs priepuolis, jeigu ne Trumano ir Marshallo skubus ir kategoriškas atsisakymas tartis su Maskva. Gurkšniais saldaus atsikvėpimo jie reagavo į Trumano-Marshallo veto.

"Journal of Commerce" optimistiškai užkarkino: "Atmetimas rusų sugestijos praktikoje reiškia tą, kad militarinės ir su jomis susijusios išlaidos bus palaikomos dabartiniame labai aukštame lygyje. Jei su rusais būtų sutikta konferuoti ir jeigu būtų susidariusi galimybė sumažinti (ginklavimosi) išlaidas, tas būtų pagimdęs defliacines įtakas."

Juo prastesni taikos prospektai, tuo daugiau džiaugsmo ir pelno finansinei oligarchijai ir industriniams viešpačiams.

Taksų sistema ant lobių, kuriuos spekuliantai padaro Wallstryčio biržoje, taip sutvarkyta, kad jų lobiai pasidaro fantastiškai dideli. Maksimum taksai ne didesni negu 25 nuošimčiai, nepaisant kaip didelė būtų profito suma! Tie, kurie gembleriuoja staku, gieda aleliuja. Ir tuo pačiu sykiu jie daro dar didesnį spaudimą į Trumaną ir Kongresą, kad taksai būtų dar labiau sumažinti.

Bet ateis laikas, kada šis spekuliatyvis azartas turės sprogti. Ji yra išdavus ne finansiniai ekonominės sveikatos, bet chroniškos ligos, kuria serga kapitalistinė sistema.

Transjordanijos Marionetė

Britai ginkluoja ir treniruoja Egipto armiją. Jie ginkluoja, mokina ir komanduoja Irako armiją. Jie kontroliuoja Transjordanijos legioną. Transjordanija labiausiai ir atviriausiai yra Britanijos kolonija, nors kaip likusios šalys, ji oficialiai yra nepriklausoma karalija.

Britanijos kontroluojamo Transjordanijos legiono įsiveržimas Palestinon faktinai yra Britanijos agresingas žingsnis. Ką britai daro, tai vien ištraukti vienokias jėgas iš šalies, ir atsiųsti kitokias, kas reiškia generolo Pašos vadovaujamą legioną.

Prieš ištraukiant tikrai britiškas jėgas iš Palestinos, vyriausias komisionierius Cunninghamas šventai pažadėjo, kad legionas irgi bus evakuotas. Tą patį Londone parlamente pakartojo pats Bevinas. Garbės žodis buvo duotas. Bet kuomet pasitraukimo valanda atėjo, legionas ne tik nebuvo pasiųstas atgal į Transjordaniją, bet jam buvo palikti dideli kiekiai ginklų ir amunicijos. Dar britams oficialiai tvarkant šalį legionieriams buvo leista įžengti į Jericho, kad atidarytų galimybes žygiui į Jeruzalę.

Kalbant apie Transjordanijos agresyvius žygius nereikia pamiršti, kad ta dykumos karalija yra tiktai marionetė britų rankose, kad tikras agresorius yra Britanija. Britanija, ne kas kitas, turi būti apkaltinta prieš Jungtines Tautas.

Lai Ištiria

Walter Lippmann bus pirmininku tos laikraštninkų komisijos, kuri tyrinės kaip ir kas ir kokiose apystovose nužudė Graikijoj CBS korespondentą George Polką. Reikia tikėtis, kad kvota bus išsami ir griežta.

Dabar jau visiškai aišku, kad Graikijos fašistai-monarchistai žiūrėjo į Polką, kaip į jų režimo priešą. Jau bus aštuoni mėnesiai, kaip Polko vardas buvo įtrauktas į juodąjį surašą. Graikų informasinis ofisas New Yorke jau pereitą rugpiūčio atakavo Polką už tai, kad dabartinį režimą Graikijoj jis vadino "pusiau fašistiniu."

George Polk daug kartų sakė, kad ne tik jis, bet beveik visi amerikiečiai korespondentai labai prastai žiūrėjo į reakcinę graikų valdžią.

Trumpai prieš savo mirtį jisai parašė laišką kolumnistui Drew Pearsonui. Tame laiške jisai išsireiškė, kad fašistai grąsina tūliems korespondentams už jų teisingas informacijas apie padėtį Graikijoj. Jisai lyg nujautė, kas su juo gali atsitikti.

Walterio Lippmanno komisija privalo pravesti kvotą, neatsižvelgiant į jokius grąsinimus ir gąsdinimus.

Wallace Vyktų Pasikalbėt Su Stalinu

"Laisvė" rašo:

Trečiosios partijos kandidatas Jungtinių Valstijų prezidento vietai Henry A. Wallace aną dieną pareiškė spaudos korespondentams Kalifornijoje, kad jis sutiktų vykti į Maskvą ir tartis su premieru Stalinu taikos palaikymo reikalais.

Jis vyktų, jei tik žinotų, kad tokia jo kelionė ir tarimasis su T. Sąjungos premieru, padėtų taikos reikalui.

Wallace yra uolus kovotojas už taiką ir jis šiandien daro viską, kad tik pasitarnavus jai.

Pasitarimas, aišku, taikai būtų labai didelis, jei Jungtinės Valstijos susitartų su Tarybų Sąjunga.

Wallace neseniai parašė atvirą laišką Stalinui. Stalinas atvirai jam į tai atsakė,—palankiai atsakė.

Tuo pačiu sykiu prezidentas Trumanas ir Marshallas labai šalti į tai žiūri ir vis kaltina T. Sąjungą!

Gal gi ir būtų geras dalykas, jei Wallace tuč tuojau pasileistų Maskvon. Tai daug nesutrukdytų jo kampanijai, kadangi poros savaičių bėgyje jis lengvai galėtų sugrįžti ir vėl stoti į rinkimų vajų.

Galvosenos Kontrolė

Kas atsitiko su vienu vaiku mokniu Buffalo New York mokykloje gali atrodyti nesvarbu, palyginant su tarptautiniais ir nacionaliais įvykiais, bet jeigu mes giliau įsisąmoniname į faktą, prieiname išvadą, kad mūsų šalies laisvė randasi dideliame pavojuje.

Buffalo East High School moknys buvo pašauktas pas mokyklos direktorių ir kunigą Schiederį ir abu jie jo klausinėjo, kaip jis drįsta atsinešti į mokyklą laikraštį "PM". Jis buvo įspėtas to daugiau nedaryti.

"PM", kaip tai žinoma visoje šalyje, yra liberalinis laikraštis, aiškiai ne raudonas, ir net ne "rausvas".

Oficialiai kiekvienas mokinys, kaip bendrai gyventojas, gali visur ir bet kuomet skaityti bile kokį laikraštį. Oficialiai mokyklos mokinys turi teisę viešai skaityti ir komunistinį "Daily Worker'į". Bet jau nekuris laikas, kaip ta pagrindinė teisė atimta nuo mokyklinio jaunimo. Mokinys, kuris kokioje nors Buffalo mokykloje pasirodytų su "Daily Worker'iu" gal būtų pašalintas. Vienaip ar kitaip, jis turėtų nemažai keblumų ir nemalonumų.

Dabar galvosenos kontrolės tinklas išplečiamas. Į to tinklo pinkles reakcininkai stengiasi pagauti kiekvieną, kuris bent kiek kairiau nuo centro stovi, kuris bent kokį liberalinį laikraštį kaip "PM" skaito.

Atsitikimas su vienu mokiniu nebūtų svarbus, jei tai nebūtų barometrinis irodymas prie ko mes artinamės. Mes esame ant slenksčio pilnos galvosenos kontrolės sistemos, panašios į japonų militaristų sukurtos, ir jei Amerikos žmonės laiku neišsijudins, vėliau gali būti pervėlu.

APŽVALGA

DRAUDŽIA KEISTI PARTIJOS VARDĄ

Nekuris laikas Vikietijos Komunistų Partija Amerikos zonoje padavė karinės valdžios politiniam skyriui prašymą leisti pakeisti partijos vardą į Sozialistische Volkspartei (Socialistų Liaudies Partiją).

Nors karinė valdžia nenurodė jokių legalių motyvų, ji keisti vardo neleidžia. Tai pirmas toks atsitikimas. Demokratijos dėsniais remiantis kiekviena partija gali savo vardą keisti pagal savo nuožiūrą ir niekad neturėtų teisės jai įsakyti to nedaryti. Jankių karinė valdžia Frankfurte, neleisdama vienai partijai keisti savo vardo, sulaužė pagrindinius demokratijos dėsnius.

Mes nežinome, dėl kokios prasmės jankių zonos komunistai pasirinko šį vardą. bet reikia atsiminti, kad beveik visos partijos vakarinėse zonose dabar nešioja kitus vardus. Taip, pavyzdžiui klerikališka Bavarijos katalikų partija, kuri buvo žinoma po vardu Bayerische Volkspartei (Bavarijos Liaudies Partija) per ilgus dešimtmečius, dabar save vadina Christlich Soziale Union (Krikščionių Socialė Sąjunga), tautiniai konservatoriai dabar save vadina nacionaliais liberalais ir t.t. Karinė valdžia nedraudė pačioje pradžioje sudaryti partijas po vardais, ir mes nematome, kodėl dabar drausti vienai partijai savo vardą keisti.

SOCIALDEMOKRATAI NĖRA UŽDRAUSTI

Gegužės 20 dienos "Naujienų" apžvalgoje teigiama, kad tarybinėje Vokietijos zonoje socialdemokratai kaipo partija yra uždrausta. Sako menševikų organas:

> "Vakarinėse Vokietijos zonose komunistai turi teisę veikti, kaip ir kitos politinės partjos. O rytinėje zonoje, kurią valdo bolševikai, yra uždrausta socialdemokratų partija — kaip kad buvo ir Hitlerio laikais. Rusijos bolševikai Vokietijoje tęsia nacių politiką."

Tai yra grynas melas. Okupacinė tarybinės zonos valdžia niekad tokio įsakymo neišleidžia. Praeitais metais Vokietijos socialdemokratai tarybinėje zonoje nutarė susijungti su komunistais ir jie kartu sudarė "Socialistinę Vienybės Partiją" (Sozialistische Einheitspartei Deutschlands) arba SED. Prie tos partijos beveik visos socialdemokratų organizacijos tarybinėje zonoje, bet kurios nenorėjo pristoti, jos liko ir iki šios dienos veikia kaip savaimingos socialdemokratų grupės. Tokių yra Leipzige, Jenoje ir kituose tarybinės zonos miestuose.

Pačiame Berlyne, kur didelė dalis socialdemokratų neprisidėjo prie SED, jie veikia ne tik jankių, britų ir francūzų zonose, bet ir tarybiniame miesto sektoryje. Kalbėti apie socialdemokratų uždraudimą tarybinėje Vokietijos zonoje yra arba tikslus melas, arba nedovanotinas ignorantiškumas.

NEHRU IR TARYBŲ SĄJUNGA

Indijos premieras oficialiai yra skaitomas socialistu. Paskutiniu laiku darėsi aišku, kad jis yra papuolęs po Indijos Kongreso Partijos reakcinio sparno įtaka. Jo vidaus reikalų ministras, Patelis, praveda komunistų areštus, ir, kaip manoma, Nehru tam pritaria.

Bet Nehru nėra visai nuėjęs reakcijos pusėn, tvirtina kai kurie Indijos situacijos žinovai. Jie teigia, kad jis laikinai turi nusileisti Patelui, bet dabartinis kursas jam nepatinka.

Kaipo įrodymą savo nuomonės jie nurodo į vieną Nehru pareiškimą, padarytą šių metų pradžioje tarybinei delegacijai. Nehru kalbėjo tarybinių mokslininkų grupei Indijoje, ir jis sakė:

> Per ilgus metus mes stebėjome Tarybų Sąjungą, dėl įvairių priežasčių, bet ypatingai dėl didžių jūsų atsiekimų per paskutinius 25 metus. Jūs pakeitėte savo krašto veidą greičiu, kuris nustebino pasaulį. Todėl dabar, kuomet mes planuojame daryti didelės pakaitas Indijoje, mes norime mokintis iš jūsų pavyzdžio. Mes norime žinoti, kaip jūs tai darėte ir ką jūs darėte.

Negalės Streikuoti Iki Gegužės 29

WASHINGTONAS. - - Teisėjas Alan Goldsborouhg išdavė drausmę geležkelieciams, kad jie negali streikuoti iki gegužės 29 dienos. Jis taipgi atidėjo valdžios sekimą panaujinti geležkelieciams streiko uždraudimą. Uždraudimas pasibaigė užvakar.

Streikuoja Prieš Streikų Draudimą

CARACAS. - Venezuelos Universiteto studentai paskelbė streiką protestui prieš universiteto vedėjų įsaką draudžiantį streikuoti.

Senatas Prieš Netikusį Atstovų Buto Bilių

WASHINGTONAS, geg. 20. - Senate didėja pasipriešinimas Atstovų Bute pravestam biliui, kuris reikalauja nemokėti algų valstybės tarnautojams, kurių unijos nepildys afideivitų kaip reikalauja Tafto-Hartley įstatymas.

Tas įstatymas kontestuotas ir jo legalumas dar neišspręstas.

"I SUPPOSE YOU'RE GETTING WARMED UP TO WRITE ANOTHER BILL LIKE THE MUNDT BILL!"

NEW YORKO ŽINIOS

Atgarsiai

New Yorkas.—Nepriklausomos žydų valstybės susikūrimas Palestinos dalyje čia turi didelio atgarsio. Ir nestebėtina, turint omenyje, kad čia gyvena apie du su puse miliono žydų kilmės asmenų.

Didžiuliai masiniai mitingai Gardene ir Polo Grounds patalpose buvo liūdininkais to atgarsio. Bet tai tik maža dalelė.

Tuose kvartaluose, kur koncentruojasi daugiau žydų gyventojų, šventadieniška nuotaika jaučiama ir paviršutinėje išvaizdoje. Beveik visos krautuvės papuoštos Amerikos ir Izraelio vėliavomis. Apskaičiuojama, kad šimtai tūkstančių tų vėliavų parduota ir jų stokuoja.

Baltai mėlyna naujosios respublikos vėliava plevėsuoja virš didžio Waldorf Astorijos viešbučio, kuriame yra apsistojęs naujai išrinktas Izraelio prezidentas Weizmanas.

. . .

Neturi Pasisekimo

Roxy teatras miesto centre teberodo anti-tarybinę karo kiršinimo filmą "The Iron Curtain." bet be didelio pasisekimo. Pikietavimas ir susirėmimai prie teatro pirmą vakarą filmą gerokai išgarsino, bet dabar teatras yra beveik pustuštis. Mat, filmos nuobodumas pradeda publikai įkyrėti.

Kaip spaudos kritikai minimą filmą įvertino, labai įdomu. Tuo tarpu, kai Times, Herald-Tribune, PM ir Post ją vertino bešališkai ir nurodė, kad kaip kūrinys ji nieko neverta. Hearsto Journal ir Mirror, ir taipgi ultra-reakcinis Daily News, tai vadino "istoriniu šedevru."

Prie teatro dar budi kas vakaras keli policininkai ir netoli dar tebestovi ir keli policijos raiteliai. Taipgi paties teatro viduje tebebudi keliolika policininkų ir detektyvų, bet niekas teatro daugiau nepikietuoja ir publika jos daugiau nepaiso.

Teatro savininkai atsisako skelbti kaip ilgai filma ten bus rodoma, bet viskas rodo, kad ne daugiau kaip keli savaites. Originaliai buvo planuota ją rodyti bent kelius mėnesius, nes buvo manyta, kad didžios minios į ją plaukš.

A.

Ieško Dviejų Žuvininkų

Ežero pakraščio sargai pasigenda dviejų žuvininkų, Robert Williams, 73, ir Marcus Kalberg, 71, abu iš Hammond, Ind. Jiedu ketvirtadienį savo namų darbo laiveliu išplaukė žuvauti ir iki vėlumos negrįžo.

IŠVOGĖ KOJINIŲ UŽ 1,000 DOLERIŲ

Samuel Brown, 4318 Clarendon ave., skundėsi policijai, kad iš jo auto palikto prie Montrose ir Clarendon avs. vagiliai išvogė kojines, kurių vertė virš $1,000.

Naujosios žydų valstybės atstovas Mordecai Eliash atsišaukia į Jungtines Tautas sulaikyti kraujo lėjimą Palestinoje. Kada iš visų aplinkinių valstybių arabai puola besitveriančią naują valstybę, tai britų atstovas Jungtinėse Tautose sako reikia jūos dar paremti, nes tik arabai tegalėsią "sulaikyti komunizmą" (apsaugoti Britanijos žibalo interesus) Artimuose Rytuose. (Federated Pictures)

Motinos ir kūdikio būklės užtikrinimas; visuomeninė medikalė parama ir vaikų darželiai — mūsų siekiai

Moterų Skyrius

Pats svarbiausias Amerikos žmonių uždavinys — užtikrinimas darbų dėl 60,000,000 asmenų; socialės apdraudos praplėtimas

PROTESTUOJA PASIMOJIMĄ DEPORTUOTI PASIŽYMĖJUSIAS MOTERIS

50 žymių amerikiečių moterų, įvairių profesijų ir politinių įsitikinimų, pasiuntė prezidentui Trumanui atvirą laišką reikalaudamos panaikinti deportacijos sprendimą trims moterims, kurios niekuo nėra prasikaltusios.

Po laišku, apart kitų, pasirašė pirmosios amerikietės kovotojos už moterų teises anūkė **Susan B. Anthony II, Dr. Viola Bernard, Elizabeth Gurley Flynn, prof. M. A. Richers-Ovsiakina, prof. Vida Scudder, prof. Mildred J. Ludwig, prof. Laila Skinner, prof. Ellen B. Talbot, Dr. Gene Weltfish ir kit.**

Savo laiške Trumanui šios moterys rašo:

"Mes norime atkreipti tamstos atydą į elgėsį, kokį vartoja Justicijos Departmentas persekiojimui trijų amerikiečių moterų ir grumojama ištremti jas iš šalies, kurią jos pasirinko sau už tėvynę. Tos trys moterys daugelį atvejų bandė patapti Jungtinių Valstijų pilietėms, bet be pasekmių. O dabar toji pat valdžia, kuri atsisakė suteikti joms pilietybę, nusprendė ištremti jas dėlto, kad jos ne pilietės."

Žinoma, jei šios moterys tesirūpintų tik virtuve, lopšiu ir poteriais, ką siūlė Vokietijos moterims Hitleris, ir mūsų vyriausybė jų nepersekiotų. Nei pilietybė joms nebūtų buvusi atsakyta. Bet jos susipratusios moterys ir daug toliau numato negu virtuvės sienos. Jos pasižymėjusios veikėjos ir unijų organizatorės; kovotojos už geresnę būklę visų dirbančiųjų, netik savo šeimos.

Ištrėmimui nusmerktos ir bus ištremtos, jei banga protestų nesulaikys mūsų "teisingumo" ministerijos pasimojimo, yra sekamos moterys:

Theresa Horvath, 50 metų amžiaus, 1921 metais legaliai atvykusi iš Vengrijos pastoviam apsigyvenimui J. V. Ji išaugino Amerikoje gimusią šeimą ir vienas jos sūnus garbingai atitarnavo Jungtinių Valstijų militarinėse jėgose praėjusiame kare.

Beatrice Siskind Johnson, 44 metų amžiaus. Ji atvyko Amerikon su šeima iš Lenkijos būdama 8 metų amžiaus. Per 30 metų ji nenuilstančiai darbuojasi darbininkų unijiniame judėjime New Yorke, Detroite, Chicagoje ir Pacifiko pakraščiuose.

Claudia Jones, 32 metų amžiaus. Atvyko į šią šalį būdama 9 metų iš britų Vakarų Indijos. Būdama juodveidžių rasės ji skaudžiausiai pajuto diskriminaciją ir kovai už negrų teises pašventė visą savo energiją. Pamačiusi, kad Jungtinėse Valstijose iš visų politinių partijų nuoširdžiausia už jos rasės žmonių teises kovoja tik Komunistų Partija, Claudia stojo ton partijon ir per pastaruosius 10 metų yra viena veikliausių narių.

Tai tokios yra trumpos biografijos trijų moterų, kurios atvykusios iš įvairių šalių pasirinko Ameriką savo tėvyne ir geriausias dienas savo gyvenimo pašventė dirbančiosios Amerikos liaudies labui. Šimtai tūkstančių Amerikos darbininkų plieno, mėsos, drabužių, tekstilės ir kitose industrijose pažįsta jas kaipo geriausias savo drauges. Bet dirbdamos darbininkų labui jos įsipyko mūsų industriniams rojalistams. O Justicijos Departmentas pasišovė pastariesiems pasitarnauti nusmerkdamas šias pasižymėjusias moteris ištrėmimui.

Amerikos darbininkija, ypatingai moterys, turėtų griausmingu balsu pasakyti mūsų vyriausybei: Ne! Neleisime ištremti niekuom prieš įstatymus neprasikaltusias moteris! Jos daugiau yra pasitarnavusios šios šalies liaudžiai už tūkstančius čiagimių. Ne jų kaltė, kad jos dar nėra patapusios pilnateisėms šios šalies pilietėms. Ta neteisybė iš mūsų valdžios pusės turi būti kuogreičiausiai atitaisyta.

Motina.

Moteris Agrikulturos Motina

Aukšti mokslo žmonės, ypatingai istorijos tyrinėtojai, sako, kad tais neatmenamais istorijos laikais žmonės buvę kur kas artimesni gyvulių visu kuom, negu dabartiniam žmogui. Gyvendavo kur nors olose, miškuose. Valkiodavosi jie bandomis, visiškai nuogi. Tose jų bandose nebuvo jokio pasiskirstymo į šeimas. Moterys buvo patelės vyrų; vyrai —patinai visų moterų. Paaugėjusių savo vaikų motinos nepažindavo. Suaugę broliai ir seserys nežinojo, kad jie vienos motinos vaikai.

Tais laikais žmonėms darbas—tik rasti maistą. Radę jo užtektinai prisivalgydavo kiek tik tilpdavo į jų pilvus ir voliodavosi kur nors saulės spinduliais besikaitindami, ar paūksnėje snūduriuodavo kol vėl išalkdavo. Pagrindinis jų maistas paėjo nuo viėtos kokioje jie gyveno. Apylinkėse, kur tirštai būdavo žvėrių, maitinosi daugiausia žalia jų mėsa. Miškuose, pilnuose vaisių, vaisiais. Paupiuose, paežerėse ir šiaip palei vandenis —žuvimis.

Tačiaus išsekus žmonių bandos apgyventoj apylinkėj maisto ištekliams ir prasidėjus sunkiau jo rasti, tai žmonių bandos kraustydavosi į vietas, kur jo daugiau būdavo: kur daugiau žvėrių, kur vaismedžiai neapskinti. Naujoje vietoje apdoroję maistą keldavosi kitur, iš čia vėl kitur.

Daug yra priežasčių, apie kurias ne vieta čia kalbėti, kodėl žmonėms lengvai randamo maisto ilgainiui pradėjo darytis vis mažiau ir mažiau. Ypatingai retėjo žvėrys ir jų pasigauti darėsi sunku. Tobulų įrankių, kaip pavyzdžiui ietį, lanką žmonės dar nevartojo, o lazdomis ir akmenimis prieinamų užmušti žvėrių darėsi sunku užtikti. Kartais žmonių bandoms prisieidavo keliauti mylias ir mylias, kad užtikus kokį žvėrį liurbį. Kiti visi nuo jų pabėgdavo, žmogus jų nepavydavo, o kitų jie patys bijodavo.

Moterims patelėms, apsunkintoms gimdymu ir mažų vaikų auginimu, buvo sunku spėti su vyrais patinais dažnėjančius persikėlimus iš vietos į vietą daryti. O ypatingai, kai tos kelionės darėsi ilgesnės. Dažnai jos atsilikdavo nuo vyrų patinų, nuo bandoje jaunesnių. Kartais turėdavo kęsti alkį dieną, kitą, kol jos pačios šio to susirasdavo paliktos kitų.

Bet štai! Verčiamos žūtbūt išsisukti iš bado šmėklos, beabejo, atsitiktinai pastebėjo moterys augalų sėklų ypatybes. Pastebėjo, kad pasėjus sėklą, ji išauga ir duoda vaisių. Čia kilo moterų sumanymai sėti sėklas. Atrado, kad išpurentoj žemėj geriau auga. Pasidarė žemdirbėmis. Ir dėka joms žmonės išmoko žemdirbystės pradus. Moteris skaitoma agrikultūros pirmtakūnė. Ji agrikultūros motina.

J. Pukas.

WASHINGTONAS, geg. 20.—Pirmo šių metų bertainio valstybės išlaidos rodo, kad per metus laiko bus išleista $244,300,000,000. Tai didžiausios valstybinės išlaidos visoj šios šalies istorijoj.

Bus apie trim bilionais daugiau kaip pernai išleista.

Chryslerio korporacijos darbininkai pasiruošia piketavimui įmonių, kada bosai atsisakė pakelti algas po 17 centų į valandą. Apie 75,000 tos korporacijos darbininkų streikuoja nuo 12-tos šio mėnesio. Darbininkai organizuoti į Auto Workers uniją (CIO). (Federated Pictures)

Moterys Už Susitarimą Su Sovietų Sąjunga

PINE LAKE, Mich.—Amerikiečių Moterų Konferencija dėl Taikos ir Laisvės, dalis Tarptautinės Moterų Sąjungos dėl Taikos ir Laisvės, ką tik užbaigė savo 33-čią konferenciją.

Tarp kitų klausimų, šioj konferencijoj kalbėta ir apie TSRS pasiūlymą taikos deryboms ir išklausiusios abipusišką klausimo analizę, dalyvės išreiškė papeikimą Trumano valdžiai už atsisakymą derėtis su Sovietų Sąjunga.

Viena iš Tarptautinės Moterų Sąjungos dėl Taikos ir Laisvės tvėrėjų buvo garsioji Jane Addams, dabar jau mirusi. Tos organizacijos vadovybėje yra nemažai pažangių moterų.

N. P.

S. Carolina Demokratai Prieš Trumaną

WASHINGTONAS, geg. 20.—South Carolinos demokratai išstojo prieš Trumaną ir tuo pridėjo dar 20 delegatų demokratų konvencijoj už kitą kurį kandidatą, o ne už Trumaną.

Bet Montanos demokratai duos 12 balsų Trumanui, ir jis, sakoma, jau turįs apie 469 balsus, nominacijai tačiaus reikalinga 618 balsų.

Pietiniai demokratai turi 52 balsus prieš Trumaną.

Randolph Laimi Nežiurint Atakų Prieš Jį

NEW YORKAS, geg. 20.—ITU unijos progresyvis sąrašas, su Woodruff Randolph galvinyje, laimi tos unijos viršininkų rinkimus. Prieš juos eina "konservatyvus sąrašas", kurio vadas yra John Evans.

Randolpho ir jo grupės oponentai bando rišti jį su Progresyve Partija tikėdamiesi tuo konservatyvius narius atbaugintí, bet ir tas negelbsti.

Pradžia balsavimo rodo Randolpho keturis sykius daugiau balsų.

VANDA VASILEVSKA — VERTĖ V. REIMERIS

TAI TIK MEILĖ

(Tąsa)

O paskui atėjo žinia, kad žuvęs Grigorijus. Nelaimė taurina... Ne, ne, tai pasakos gerai išauklėtiems vaikams, apgaulingos, veidmainiškos ir melagingos. Juk, štai, ji pasidarė pikta, jos siela tapo nusiaubta, ir joje karčiu derliumi iškilo piktžolės, skleidžiančios nuodingas sėklas.

Ir, štai, dabar atėjo žinia. Tikra? Melaginga? Tai dar paaiškės. Bet kokia ji bebūtų, ji nemokėjo jos priimti taip, kaip reikėtų. Ji jau nebebuvo ankstyvesnė, paprasta, įprasta Marija. Nelaimė paveikė ją, kažką joje amžinai sulaužė.

Nelaimė? Bet jeigu Sonia neapsiriko, jeigu telegrama nebuvo iliuzija ir sapnas, tada juk pasirodys, kad jokios nelaimės nebuvo, o tiktai nesusipratimas, kuris dabar paaiškės.

Telegrama. Ji apgraibomis priėjo prie stalo ieškoti popierėlio. Jis čia buvo. Abudu. Tas, kuris skelbė apie mirtį, ir tas, kuris kalbėjo apie gyvenimą.

Jai pasirodė, kad priemenėje sučirškė skambutis. Ji nustojo kvėpuoti, bet jau sekančią sekundę suprato, jog apsiriko. Niekas neskambino, skambėjo jos ausyse. Kiek laiko praėjo nuo tol, kai išėjo Voroncovas? Gal jis ką nors jau sužinojo? Bet ką—gera ar bloga? Jeigu bloga... tai jis sėdi dabar, tikriausiai, ir galvoja, kaip pasakyti apie tai? Kaip pranešti, kad apgaulingasis sapnas išsisklaidė, kad reikia grįžti į tamsą ir tuštumą, į tą šaltą, tamsų pasaulį, kur nėra Grigorijaus. Jis dels, ieškos išsisukinėjimų.

Kaip nepakenčiamai slenka laikas! Kiek jau praėjo—minučių ar valandų? Pažiūrėti? Bet tada reikia nueiti į motinos kambarį, ji nubus ir vėl pradės murmėti. Nėra kas daryti, teks kantriai laukti.

Tarp kitko, gali būti ir taip, kad jam šiąnakt visiškai nepavyks pasikalbėti. Ar maža žmonių, svarbesnių už ją, ir kur kas svarbesniais reikalais kalbančių šią naktį su tolimu miestu, kur dabar dirba Sonia, kur, gal būt, yra Grigorijus? Tankų, lėktuvų, pabūklų klausimu,—visa tai, nuo ko priklauso milionų gyvybė. O čia juk tiktai viena be vilties širdis... viena žmogaus gyvybė, kuri, nežinia dar, žybsi ligota ugnele, ar jau užgeso.

Akys apsiprato su tamsuma, iš tamsos išlindo baldų, daiktų siluetai. Ant stalelio Grišos fotografija. Ji atsiklaupė ant kelių krėslan ir paėmė ją į rankas. Nieko, kad tamsu. Ji žinojo atmintinai kiekvieną liniją, kiekvieną dėmelę, šešėlius, kaktos formą, blakstienų išlenkimą, stebuklingą akių džiaugsmą, sparnuotus antakius, atgal užverstus plaukus, ryžtingą, linksmą Grišos veidą. Ji pašoko ir puolė į priemenę. Bet tai vėl haliucinacija—niekas neskambino. Priemenėje buvo mirtinai tylu.

Marija vėl priėjo prie lango. Nakties tamsa tylėjo, jai nerūpėjo žmogaus kančios, žmogaus laukimas. Dideliame name iš dešinės juodavo stačiakampiai langai. Žmonės miegojo giliu miegu. Tiktai viršutiniame aukšte tamsus popierius buvo kiek nuslinkęs: viduje degė šviesa, kuri skverbiasi prie patrėmo siauru ruoželiu. Kas budėjo ten, už lango, ilgą tamsią naktį? Kas ten negali užmigti, kas sėdi prie ligonio lovos? Kas tas, kuris kankinasi taip, kaip ji?

Už durų miegojo motina. Giliu, kietu miegu. Tartum jos ir nėra—Marijos. Vienišumas buvo nenugalimas, pilnas, beviltiškas. Niekam pasaulyje nerūpėjo, kas jai darosi. Ir Voroncovas neateina, vis dar neateina...

Tiesa, Voroncovas taip pat budi. Sėdi savo kabinete ir jaudinasi. Dėl jos ir dėl savęs.

Dar vienas įrodymas, kad ji dabar kitokia. Galvoja tik apie save, apie save, apie save. Kad nelaimė ne taurina, o gadina, džiovina, niokoja žmogų.

Ji perbraukė delnu akis. Akis raižė, degino. Kambaryje darėsi vis šviesiau. Pasirodė veidrodžio apibraiža, sublizgėjo jo žalsvas paviršius. Iš fotografijos dar neaiškiai, bet jau matomai žiūrėjo Grišos akys. Sausos šakelės vazoje ant stalo—jau senai buvo laikas jas išmesti. Anksčiau ji niekuomet šito neprileistų; dabar kažkaip nepastebėdavo jų. Argi jos pačios gyvenimas nebuvo sausa šakelė, nulaužta nuo žaliojo laimės medžio?

Blyški, šlapia, liguista aušra kilo už lango. Greitai reikės eiti į darbą. O Voroncovo vis nematyti. Tikriausiai jau nuėjo namo gulti. Naktis praėjo, praėjo veltui, ir rytą bus taip pat, kaip buvo vakare.

Vėl prasidėjo drėgna, pabiurusi žiemos diena be sniego ir šalčio, tamsios, skurdžios žiemos diena be Grišos. Ir atrodė, kad šitas rytas taip pat nieko gero neatneš su savim—taip jis buvo panašus į visus kitus rytus, kurie teikė vieną ir tą patį supratimą, kad Grišos nėra. Kad jo jau niekados nebus.

Gretimame kambaryje sugirgždėjo lova. Tatjana Petrovna garsiai žiovavo, buvo girdėti, kaip ji pesirąžydama grikštėjo sąnariais. Sušlepsėjo žingsniai. Ji pažvelgė į kambarį, dengdama liesus pečius vilnone skara.

—Tu jau atsikėlei? Dar anksti.

—Man šiandien anksčiau reikia būti ligoninėje,—tarė Marija, ranka lygindama plaukus. Taip, motinai ir į galvą neateis, kad ji visiškai nemiegojo.

Virtuvėje užtelėjo vanduo. Tatjana Petrovna kaitė arbatinį. Marija pažvelgė veidrodin į savo nuvargusį, apsiblaususį veidą. Griša žiūrėjo į ją iš fotografijos, jaunas, džiaugsmingas, nenugalimas. Ji atsiduso. Dabar ji jau beveik tikrai žinojo, kad Sonios telegrama buvo kažkoks kvailas nesusipratimas. Tikresnis buvo pirmasis raštas, oficialus pranešimas.

Telefono skambučiai, telegramos, telefono skambučiai, telegramos. Ir pagaliau:

—Marija, tas tiesa, Grigorijus gyvas. Buvo sunkiai sužeistas. Dabar jis invalidas. Jis norėjo pasislėpti nuo tavęs.

Ji stovėjo mirtinai išblyškusi, iš visų jėgų gniaudždama rankas, ir nemirksėdama žiūrėjo Voroncovui tiesiai į akis didžiuliais nejudančiais vyzdžiais.

Ji negalėjo suprasti, ką jis jai sako. Nesuvokė žodžių prasmės. Grigorijus norėjo pasislėpti? Ką jis čia kalba? Grigorijus gyvas, ir jeigu taip, tai ką gali reikšti visa kita?

—Nesuprantu, — tarė ji kurčiai.

—Jis gyvas, atsirado, reikia jį parvežti čionai!

—Aš važiuoju,—pasišovė ji.

Jis padėjo jai ant peties ranką.

—Ne, Marija. Mes drauge važiuosim. Skrisim lėktuvu. Gal reiks kuo nors padėti. Taip bus geriau.

Ji nenorėjo sutikti. Vėl Voroncovas, ir čia jis. Kodėl? Kas čia sunkaus? Grigorijus gyvas, ir reikia jo važiuoti—atrodo paprasta ir aišku.

Bet čia ji pajuto, kad jos kojos linksta, kad jėgos ją apleido, akyse tamsu, ausyse ūžia. Taip, tegu jau geriau Voroncovas bus su ja, tegu bus...

—Lėktuvas skrenda ryt rytą. Aš užsakiau bilietus. Užvažiuosiu tavęs... Jis pažiūrėjo į laikrodį.—Taip, užvažiuosiu pusiau dešimtą. Dabar reikia eiti, sutvarkyti reikalus prieš išvykstant.

(Bus daugiau)

Gubernatorius "Įsikiš Į Streiko Reikalus"

DETROIT, Mich., geg. 20. — Gub. Kim Sigler sako, jis lauks kelias dienas ir jei per tą laiką UAW unija nesusitars su Chryslerio kompanija del algų, jis įsimaišys į tą reikalą.

Septyniolikoje Chryslerio kompanijos įmonių eina streikas, kuris apima 75,000 darbininkų.

KALIFORNIJOS ŽINIOS

TRYS GENTKARTĖS LIETUVIŲ

Iš LDS "Mixmaster'ių" Parengimo

Los Angeles.—Daug laukiamas LDS jaunuolių 205-tos kuopos parengimas įvyko gegužės 16 dieną ir pasisekė visais atžvilgiais.

Publikos buvo daugiau negu bile kuriame kitame parengime praeityje. Vaidinimas ir dainavimas išėjo labai gražiai; aktorių ir dainininkų buvo tiek daug, jog sunku būtų visus ir suminėti.

Geriausiai mums jau pažįstami vaidylos tai Al Casper ir jo žmona Cel. Bet pirmu kartu ant scenos pamatėme ir jų sūnų Lance. Tai apie 8 metų berniukas ir koks jis drąsus, kokį gražų balsą turi. Visi gerėjomės jaunojo Kaspariuko dainavimu.

Kita maloni staigmena buvo, tai John Uston ir Virginia Wonder. Juos dar pirmu kartu teko girdėti dainuojant ir matyti vaidinant. Puikūs jiedu aktoriai ir dainininkai. Kiti jau gerai mums pažįstami, kaip J. Zdanas ir Angela Adams, ir šiuo sykiu puikiai pasirodė kaip visados. Lošime dalyvavo Vi ir Jean Bogdal, Virginia Wonder, John ir Ann Uston, Al Petravich—visi geri aktoriai ir puikiai atliko savo roles.

Visi viršuje suminėti veikėjai yra netik geri menininkai, bet ir organizatoriai, budavotojai LDS 205 kuopos. Vi Bogdal yra kuopos pirmininku, o Jean Bogdal finansų sekretorium. Jie labai daug prisidėjo prie išauginimo kuopos.

Prie šio parengimo bene daugiausiai darbo pridėjo Al Casper. Per virš du mėnesiu jis dirbo sunkiausiai, kad tik parengimas kuogeriausiai pasisektų. Žinoma, jam talkininkavo ir kiti "Mixmaster'ių" kuopos veikėjai, bet visa atsakomybė gulė ant jo pečių. Losangeliečiai tikrai galime didžiuotis turėdami savo tarpe tokius veiklius jaunuolius kaip Al Casper ir kiti.

Visi jau paminėti jaunuoliai tai mūsų antrosios kartos amerikiečiai lietuviai, lietuvių liaudies meno mėgėjai. Bet šiame parengime pasirodė nemažas būrys ir trečiosios kartos lietuviukų. Vieni vaikai sulošė veikaliuką "Toyland." Jame dalyvavo aktoriai nuo 7 iki 12 metų amžiaus vaikučiai. Tai jau mūsų vaikų vaikai Walter Uston, Lorraine Zellin, Jewel Pechulis, Linda Bogdal, Lance Casper, Janice Melfi, Bobby Uston, Joyce Wonder. Buvo labai smagu klausytis jaunųjų lietuviukų dainų ir piano skambinimo.

Iš "senosios" kartos dalyvavo Raila, Adams. Jie nenuilstantys meno darbuotojai. Daug juoko iššaukė perstatymas "Hillbillies," kurį atliko J. Andrashak, M. Delaurok, S. Adams, M. Phillips, H. Repecka, J. Berzins, J. ir C. Mokslaveckai, T. Bondy. Grajindami ir šokdami, atitinkamai apsimaskavę, jie pridarė daug juoko.

Parengimas buvo duotas tikslu sukelti išteklių apmokėjimui lėšų siunčiant delegatus į LDS seimą šią vasarą Clevelande. Sprendžiant iš skaitlingos publikos, kuri dalyvavo parengime, reikia tikėtis, kad "Mixmaster'iai" neturės vargo pasiųsti pilną skaitlių delegatų.

Taigi, parengimas visais atžvilgiais pavyko kuopuikiausiai. Garbė mūsų jaunuoliams už tokį pasišventimą mūsų brangios organizacijos LDS labui.

R-ka.

Smagus Susitikimas

Los Angeles, Calif.—San Francisco ir Oaklando draugai ir draugės, apie 12 asmenų buvo atsilankę į Los Angeles pamatyti programą "Mixmasterių," 16 d. gegužės.

Smagu buvo pasikalbėti ir pasidalinti mintimis su tais gerais žmonėms iš žiemių. Smagu yra susitikti savo idėjos žmones, su katrais galima pasikalbėti ir mintimis pasidalinti kaip su artimaisiais giminėms.

Mačiulius pirmą sykį susitikau į virš 20 metų, biskį persimainę, bet stiprūs, gražiai atrodo. K. Mugianienė paaugus svoriu ir atjaunėjus, puiki moteris, su ja galima apie viską pasikalbėti ir jai niekuomet kalbos netrūksta. Sutkienė, tai vis su ta pačia simpatiška šypsa ant veido. M. Baltulionytė, tai visai sujaunėjus, maloni, linksma moteriukė. Rade (Radienė) įsiganius, atrodo gražiai ir turtingai. Atsiprašau, drauge Rade, už suvalgymą pyrago. Kada mes nuvažiuosime į San Francisco, tai aš jums prižadu nupirkti didelį raudoną vėžį.

Teklė King atrodo aristokratiškai, šneka išdidžiai ir neperdaug.

Gegužės 17 d. turėjom pas draugus J. ir E. Babičius išleistuves mūsų gerų kaimynų. Čia Los Angeles moterys sudarė gražų vakarėlį po žydinčia obelia, kūrenom pečių ir valgėm skanią vakarienę šnekėdami apie bėgančius šių dienų reikalus ir įvykius.

Besivaišinant išsireikšta daug gražių minčių ir linkėjimų vieni kitiems. Kilo sumanymas, kad atžymėjus šį malonų susitikimą reikėtų parinkti aukų dėl apšvietos fondo. Viso surinkta $46.50 ir perduota draugui L. Peters, kuris juos pasiųs į gerą vietą.

Aukavusių vardai:

P. K. Repečkai $5, M. Rade $5, Julia Rudaitienė $5, V. Sutkienė $3, Al Babicz $2.50, A. M. Bušai $2, J. E. Babicziai $2, L. M. Peters $2, E. Slesariūnienė $2, V. Kunskiai $2, J. Casko $2, P. Leveckienė $2, T. King $1.50. Po $1: J. M. Pupiai, G. A. Bernotai, X. Šoferis, M. Alvinienė, K. Mugianienė, A. Talandzevičius, Mačiuliai, P. J. Pupiai, S. A. Petraičiai, J. M. Mays. Al Casper davė 50c.

Širdingiausias ačiu visiems už aukas ir linksmai laiką praleistą. Iki kito linksmaus susirinkimo.

R-ka.

A. Wallace Prakalbos

Los Angeles.—Gegužės 15 ir 16 dd. čia lankėsi H. A. Wallace, trečios partijos kandidatas į prezidentus. Jis čia kalbėjo net keliose vietose ir visur buvo perpildyta žmonėms. Kalbėjo negrams, kalbėjo meksikonams ispaniškai. Paskutinę kalbą pasakė sekmadienio vakare Gilmore Stadium, kur klausėsi virš 30,000 publikos.

Wallace yra puikus kalbėtojas, įdomią kalbą jis pasakė Gilmore Stadiume iškeldamas viršun mūsų valdininkų elgėsį, kaip jie parduoda žmonių reikalus už aliejaus kompanijų pelną nepaisydami, kad dėl to žūsta daug nekaltų gyvybių, kaip kad Palestinoj, Graikijoj ir kitur. Jis padarė palyginimą ant užmetimų, kad būk tai trečia partija su Wallace priešakyje tarnauja Sovietų Sąjungai, o Sovietų Sąjungos diktatūra taip, kaip kad buvo Vokietijos nacių diktatūra.

Jis paėmė ištraukas karo laiko kaip mūsų kariškas štabas ir valdžia žiūrėjo į Sovietus ir Vokietiją.

Sako, po Sovietų diktatūra mokslas pakilo kelis šimtus nuošimčių, o Vokietijoj prie nacių režimo nupuolė 50 nuošimčių. Sovietai moteris padarė lygioms su vyrais, o naciai nustūmė moteris tik vaikams gimdyti ir už pečiaus kuknioj dirbti. Sovietai visas skirtingas tautas sulygino, padarė visus gyventojus lygiais piliečiais, o Vokietijos naciai sau netinkamas tautas išpiovė ir daug kitokių baisenybių pridarė.

Sako, Europos žmonės nepakęsdami vargo ir skurdo pradėjo nuverst karalius nuo sostų ir valdininkus, katrie tarnauja tik mažai turčių klesai, išvyt iš valdžios.

Sako, buvo laikai, kada žmonės bėgo nuo karalių priespaudos į laisvą Ameriką, o dabar visoki karaliai ir jų tarnai bėga į Ameriką nuo žmonių. O mes laisvę savo piliečiams tiek suvaržėm, kad gyventojai visur kelia neramumą ir to pasekmėj mes matom raudoną ir tik raudoną pavojų. Daug mes kalbam apie laisvę žodžio, bet daug mokytų profesorių, advokatų ir kitokių žmonių nustojo darbo tik dėl to, kad pasisakė už trečią partiją, už Wallace.

Ant galo susirinkusieji sudėjo daug aukų dėl vedimo kampanijos už Wallace ir trečią partiją.

Susirinkusieji pasitiko ir išleido didelį mūsų šalies demokratą ir laisvės užtarėją su dideliu entuziazmu ir plojimu.

R-ka.

Apsigynimo sekretorius Forrestal ir kongresmanas Curney aiškina Kongreso pasiuntiniui Jack Walker kokią "naudą" jam suteiktų siūlomas pravesti verstino kareiviavimo bilius. (Federated Pictures)

TARYBŲ LIETUVOS MOTERYS

M. Kaunaitė rašo Vilniaus "Tiesoje" apie moterų būklę naujoje socialistinėje santvarkoje:

Tarybų valdžios sąlygomis moterys iš tikrųjų tapo didžiulė jėga. Nėra nei vienos ekonominio bei politinio gyvenimo srities, kur aktyviai nedalyvautų moterys. Jai atviri visi keliai, ji su pasitikėjimu žiūri į rytojų.

7 moterys, geriausiosios lietuvių tautos dukros išrinktos Aukščiausiosios Tarybos deputatais. 39 moterys išrinktos į Lietuvos TSR Aukščiausiąją Tarybą. 9,835 moteris pasiuntė lietuvių tauta savo atstovais į vietines darbo žmonių deputatų tarybas. Daugiau kaip 15 tūkstančių moterų-delegačių išrinkta visuotiniuose darbininkių ir valstiečių susirinkimuose 1946-1947 m.

Šiuo metu apie 6 tūkstančiai moterų dirba įvairiose mokslo bei švietimo įstaigose. Apie pusę visos respublikos medicinos personalo sudėties sudaro moterys. Dabar yra plačiai atverti keliai lietuvių moteriai į visas darbo ir mokslo sritis, į mokslo ir technikos viršūnes.

Dar didesni pasikeitimai įvyko lietuvių moters-motinos padėtyje. Buržuazinėje Lietuvoje daug vaikų buvo sunki našta šeimai. Apie bet kokią paramą daugiavaikėms motinoms ir svajoti neteko. Dabar lietuvė moteris-motina apsupta visokeriopu rūpinimusi, pagarba ir didžiausiu dėmesiu. Kasmet plečiasi vaikų darželių, lopšelių, moters ir vaiko konsultacijų, gimdymo namų tinklas. Didėja pradžios ir vidurinių mokyklų skaičius. Kiekvienam vaikui yra prieinamas mokslas. Įstatymas dėl privalomojo pradinio mokslo siekia, kad nei vienas vaikas neliktų už mokyklos ribų, kad artimiausioje ateityje nepasiliktų mūsų respublikoje nei vieno neraštingo.

Daugiavaikės motinos gauna iš valstybės dideles pašalpas. Tik per 1947 metus išmokėta daugiavaikėms ir vienišoms motinoms 75 milionai rublių pašalpų. 328 daugiavaikėms motinoms suteikta garbingas "Motinos-Didvyrės" vardas. 9,004 daugiavaikės motinos apdovanotos ordinais bei medaliais.

Nemaža moterų Tarybų Lietuvoje iškelta į atsakingą ir vadovaujantį darbą. Štai buvusi "Silvos" fabriko darbininkė iškelta į "Kaspino" fabriko direktorius ir su savo pareigomis sekmingai susidoroja. Utenos apskrities Debeikių valsčiaus Aknystų tarybinio ūkio grandininkė drg. Zabulionienė 1947 metais įsipareigojo gauti po 120 centnerių daržovių iš kiekvieno hektaro. Savo įsipareigojimą drg. Zabulionienės vadovaujama grandis įvykdė 110%.

Šiomis dienomis drg. Čepulytė apgynė disertaciją mokslo kandidato laipsniui gauti.

Tarybų Lietuvoje moterys aktyviai dalyvauja vykdant visas partijos ir vyriausybės priemones. Tūkstančiai moterų dalyvavo rinkiminėse komisijose, dirbo agitatoriais rinkiminių kampanijų metu. Moterys daug prisideda prie istorinio VKP(b) CK vasario Plenumo nutarimo įgyvendinimo.

Darbo moteris pamatė ir pajuto tą tiesą, kuri yra įrašyta mūsų vėliavoje, kuri yra įvykdyta ir patikrinta gyvenime. Štai kodėl moterys mūsų krašte dirba su tokiu entuziazmu, stato socializmo rūmus.

"VILNIES" NAUDAI PIKNIKAI

Birželio 13 Dieną
LIBERTY GROVE
Willow Springs, Ill.

Detroit, Mich.
Liepos 25 Dieną
BEECHNUT GROVE PARK
Middlebelt Rd., Inkster, Mich.

Springfield, Ill.

KONCERTAS

Rengia LDS 29-ta Kuopa

PIRMAS TOKIS PARENGIMAS ŠIOJ APYLINKĖJ

GEGUŽĖS 30 DIENĄ, 1948 M.

WORKINGMEN'S SINGING SOCIETY BLDG HALL

1836 South 15th St.

Pradžia 3:00Val. Popiet

★ ★ ★

C. Abek—A. Kenston

Wanda Zalis

Programa bus turtinga ir įvairi. Dar pirmą kartą Springfielde sekamos chicagietės dainininkės dalyvaus programos pildyme: Helen Mazil, solo; Wanda Zalis šoks ispaniškus šokius; A. Kenstavičienė ir C. Abekienė, duetas; Wanda Zalis solo; Helen Pečiukaitė akampanuos pianu. Be to, dalyvaus programos pildyme Springfieldo jaunos dainininkės, muzikai, šokikės ir tt. Tokios programos Springfielde lietuviai dar negirdėjo ir vargiai kada nors beturės progą išgirsti. Tad visi, Springfieldo lietuviai dalyvaukite, taipgi ir kitus savo pažįstamus ir kaimynus kvieskite dalyvauti. Iš visų apylinkių lietuviai važiuokite gegužės 30 dieną į Springfield, Ill., išklausyti vieną iš puikiausių koncertų.

Komitetas.

CHICAGOS LIETUVIAI REMIA PIETŲ AMERIKOS LIETUVIUS

Keletas Chicagos lietuvių susitarė nudžiuginti Pietų Amerikos lietuvius. Pasidarė keletą aukų lapų ir pasirįžo parinkti vieną kitą dolerį pietamerikiečiams lietuviams.

Tų aukų lapų antgalviai skamba sekančiai: Gerb. Drauge! Šiuo aukų lapu surinkti pinigai bus paskirti Brazilijoje areštuotų lietuvių šeimoms, argentiniečių laikraščiui "Vienybė" ir uruguajiečių laikraščiui "Darbas". Tikimės, kad neatsisakysit pasirašydami, už ką Pietų Amerikos lietuvių vardu didelis Jums AČIU.

Su šiais aukų lapais apsiėmė pasidarbuoti: Johanna Bogdan, John Pateckas, John Karvelis, Ignas Kamarauskas ir S. J. Jokubka.

Aukų lapas No. 5, kurį turėjo pasiėmusi Johanna Bogdan jau grąžintas; jame yra pasirašiusieji aukodami po vieną dolerį sekanti: Paul Baltutis, Johanna Bogdan, Mr. ir Mrs. Aliukai, P. ir V. Deveikiai, J. P. Bink, J. Blaškis, A. Grigas, L. Malinauskas, John Zimanchus, A. Valeika. Po 50 centų: A. Vaičikonis, J. (neiskaitoma pavardė) ir A. Povilonis.

Viso drg. Johanna Bogdan Aukų lape No. 4, kurį turi pasiėmę Jokubkos yra pasirašę šie: S. J. Jokubka $5.00. Po vieną dolerį: James Kanceris, A. Kleijunas, J. Nedvaras, Senko, A. Andrejauskas, A. Vaizgėla, Jurgis Koval, J. P. Stančikas, Anton J. Urbon, M. Dementienė, J. Urmon, H. J. Pajunas, D. Juška, F. P. Klijunas, A Juris, B. Gelgotas, C. Markunas, O. Remeikienė, S. Benikaitis, K. Kairis, J. Sherman, A. Gable. Po 50 centų: Joe Ivanaitis, Paulina Burba, K. Lekis, L. Valentas, Frank Chernauskas, J. ir L., A. Kukoraitis. Po 25 centus: Walaitis, Adam Jakutis, Marcele Wassil, P. J. Pag. Viso $31.50.

Visiems pasirašusiems ir rinkėjams širdingas ačiu.

J. J-ka.

RALPH E. LADD
Prescription Pharmacy
Rexall
Elastic Stockings
Abdominal Supporters
Sacro Iliac Belts
1030 Broadway
Rockford, Ill.

McALLISTER-JULIAN-POORMAN
LAIDOTUVIŲ DIREKTORIAI
304 N. 5th St. Tel. M. 3545
ROCKFORD, ILL.

VILNIES PAVASARINIS
PIKNIKAS
BIRŽELIO (JUNE) 13, 10 V. RYTE
LIBERTY GROVE
Willow Springs, Ill.

Ex-Mainierių Choras, vadovybėj N. Roman

Puiki Programa ★ Geras Orkestras Šokiams

Visus ir visas kviečiame dalyvauti.

Ką Veikia LLD 19 Kp.

Literatūros Draugijos 19 kuopa pasižymi narių skaičiumi. Yra viena iš didžiausių kuopų visoj draugijoj. Vajininkų eilėse, taipgi stovi pirmoje vietoje, toli palikusi kitas kuopas užpakaly. Tačiau galėtų kur kas aukščiau stovėti, kad nors dar keli nariai taip stropiai darbuotųsi vajuje, kaip kad darbuojasi kuopos vajininkas K. Matukaitis. Kaip nebūtų, bet per šį draugijos vajų 19 kuopa, matyt, bus laimėtoja dovanų skiriamų iš Centro, taipgi ir iš Apskrities. Numatoma, kad dovanos atiteks K. Matukaičiui.

Dar vienas geras požymis kuopos veikloje, tai kad kuopos nariai, ypatingai pastaruoju laiku, atydžiai seka progresyvių jėgų kilimą Amerikoje. Per kelis pastaruosius kuopos susirinkimus pravedamos karštos diskusijos tuo klausimu. Kuopos susirinkime įvykusiam gegužės 21 d. buvo smarkiai diskusuota apie dienos politiką, ypatingai apie Wallace ir jo partiją. Diskusijose ėmė balsą apsoliutė dauguma susirinkusiųjų. Kiti kalbėjo net po du tris kartus.

Be to, šiais svarbiais klausimais kuopoje ne tik diskusuojama, bet ir apčiuopiamai kuopa prisideda prie politinės veiklos. Į Illinois valstijos progresyvių konferenciją, Springfielde, išrinko delegatu drg. J. Mažeiką ir sukėlė $12 konferencijos pasveikinimui. Prie šių pinigų sukėlimo prisidėjo po vieną dolerį: K. Matukaitis, S. Vaičiulionienė, J. Bagdonas, A. Samuolis, A. Kaminskas, Žebrauskas, P. Butkus, M. Klebonas, Brazeika; po 50 centų: J. Mažeika, Jokubka, Jančienė, O. Budrienė, Grimaila, P. Šolomskas.

Tokį LLD 19 kuopos aktyvėjimą galima sveikinti.

S.

Ruseckai Sulaukė Anūko

Anksti sekmadienio ryte Ray ir Alby Russell susilaukė sūnelio. Naujagimis svėrė 7½ svaro. Gimė Chicago Lying Inn Hospital, 5841 S. Maryland. Mažajam Ruseckučiui duotas vardas Ronald Richard.

Jaunoji motina Alby (Jonikiutė) Russell, sakoma, jaučiasi gerai... tėvas Ray Russell didžiuojasi susilaukęs sūnaus, o A. ir M. Russell (Ruseckai) nesitveria iš džiaugsmo susilaukę anuko, lygiai kaip ir Mr. ir Mrs. John Jonikas, naujagimio motinos tėvai.

Linkiu jauniesiams tėvams geriausių pasekmių auginti savo sūnelį ir Ruseckam ir Jonikam džiaugtis anuku.

Draugė.

Bridgeportietis Užmuštas, 5 Sužeisti

Bruno Davidauskas, 36, 825 W. 33rd Pl., užmuštas ir kiti penki sužeisti kuomet jo auto susidūrė su troku prie 42-ros ir Western blvd., šeštadienį.

Troko vairuotojas Joseph Howard, 2120 W. 18th Pl. laikomas Brighton Park policijos. Sunkiai sužeisti yra: Frank Kungis, 30, 3452 Lituanica ave., jo žmona Annie, Jesse Williams iš Richmond, Ind., ir du keliauninkai kitam automobiliuje.

Liejyklų Darbininkai Laimėjo Algų Pakėlimą

Chicagos International Molders and Foundry Workers unijos (AFL) nariai nubalsavo priimti Chicagos Liejyklų Asosiacijos pasiūlymą 12 c. valandai pakėlimą algos; su šiuo pakėlimu jų algos bus $1.69 valandai.

Apie 3,000 unijos narių 39-se įmonėse streikavo nuo bal. 30 d. Su nubalsavimu priimti šį algos pakėlimą liejyklų darbininkai grįžo darban pirmadienį.

5 Tonų Tiltas Dingo

EDWARDSVILLE, Ill. — 30 pėdų ilgio ir 5 tonų svoric geležinį tiltą pavogė, raportavo kelių komisionierius David Martin iš kaimelic Hamel.

Minėtas tiltas buvo pratestas Cahokia upelio ant mažai vartojamo kelio ir įdubo —sulūžo 1946 metų vasarą. Rudenį buvo ištrauktas ir sukrautas palei upelį. Kuomet dabar Martin nuvažiavo vieton, kad padarius planus jo sudėjimui atgal, patyrė, jog dingęs.

NETEKO ARMONIKOS

Joseph Wilson, 8220 Emerald ave., sustojo trumpam laikui prie 515 W. 81st. Sugrįžęs nerado armonikos paliktos automobiliuje.

Portlando Mėru Išrinko Moterį

PORTLAND, Oregon, geg. 21. —Pereitą penktadienį įvykusiuose rinkimuose Dorothy Mc Cullough gavo daugiau balsų negu dabartinis mėras Earl Riley. Ji pralenkė jį 19,000 balsų.

Mrs. Dorothy Mc Cullough pirmiau buvo šio miesto komisionierium, o dar pirmiau Oregon legislatūros nariu.

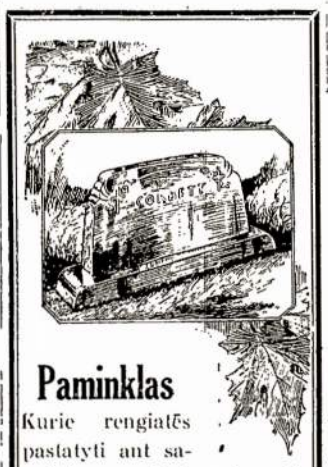

Paminklas
Kurie rengiatės pastatyti ant savo šeimos nario kapo ir norite gauti gerą, gražų akmenį ir nebrangiai, kraipkitės telefonu:
Olympic 4723

Įsigykite Angliškai-Lietuvišką ŽODYNĄ
Šis žodynas patogus turėti kišenėje. Žodynas nedidelio formato—6x4 colių
400 puslapių
Kaina $3.00
Vilnis Adm.
3116 S. Halsted St.
Chicago 8, Ill.

A. A.

Kris Purlis

Mirė gegužės 23 d., 1948 m., 8:30 val. ryte, gimęs Lietuvoje, Ukmergės apskr., Balninkų parap., Martnonių kaime.

Paliko nuliūdime Lietuvoje moterį Amiliją, dukterį Melaniją ir sūnų Feliksą; taipgi motiną, brolį Ignacą, seserį Uršulę. Chicagoje brolį Viktorą, jo žmoną Paloniją ir dukterį Jozefiną; pusbrolius Stanislovą ir Rapolą Ivanauskus, pusseserę Amiliją Aksomaitienę ir jų šeimas; pusbrolį Joną Piragį, jų šeima, Detroit, Mich. Kūnas pašarvotas Petkaus koplyčioje, 6812 S. Western Ave. Laidotuvės įvyks trečiadienį, gegužės 26 d., 9:30 val. ryte į St. Nicholas bažnyčią, 62nd ir Lowndale Ave., o iš ten į Šv. Kazimiero kapines.

Visi A. A. Kris Purlis giminės, draugai ir pažįstami esat širdingai kviečiami dalyvauti laidotuvėse ir suteikti paskutinį patarnavimą.

Nuliūdę liekame,

Pusbroliai, Pusseserės ir Kiti Giminės.

Laidotuvių apeigas veda laidotuvių direktorius A. Petkus. Tel. Grovehill 0142.

A. A.

Juozas Chesna

Mirė gegužės 22 d., 1948 m., 10:45 val. vakare, sulaukęs 40 metų amžiaus; gimęs Chicagoj.

Paliko dideliame nuliūdime brolį Joną ir brolienę Mildą, dėdes: Antaną ir Mykolą Chipaitis ir kitas gimines.

Kūnas pašarvotas Adam B. Cepa koplyčioj, 2246 W. North Ave. Laidotuvės įvyks gegužės 26 d., 1:30 val. popiet.

Išlydės iš koplyčios į Lietuvių Tautiškas Kapines.

Visi A. A. Juozo Chesnos giminės, draugai ir pažįstami esat širdingai kviečiami dalyvauti laidotuvėse ir suteikti paskutinį patarnavimą.

Nuliūdę liekame,

Brolis, Brolienė, Dėdės Kitos Giminės.

Laidotuvių apeigas veda laidotuvių direktorius Adam B. Cepa, Tel. Brunswick 6656

James Towan, 55, Kotrina ave., Downers Grove suvažinėtas traukinio 'L' stotyje Marsfield ir Paulina. Jis nupuole nuo platformos ateinant traukiniui. Kišeniuje rasti dokumentai rodo, kad jis spaustuvninkas.

URBA Gėlininkas
4180 Archer Avenue
Phone: Lafayette 5800 or 5870
Gėlės Mylimiems, Vestuvėms, Bankietams, Laidotuvėms ir Papuošimams.

SCHUYLERVILLE, N. Y.— 59 metų amžiaus senutė Shaverienė baigė vietos aukštąją mokyklą. Jis baigė mokslą su gerais požymiais.

Monarch Liquor

LIETUVIŠKAS ŽYDUKAS
3529 S. Halsted St.
Phone YARds 6054

GUŽAUSKŲ
BEVERLY HILLS GELINYČIA

6901 S. Wentworth Ave. 155 W. 69th St.
Šaukit per telefoną: STEwart 2454
arba HUDson 2224
Aldona ir Antanas Gužauskai užlaiko visokių kvietkų. Jums nereikia važiuoti, tik pašaukite telefonu, o mes jums pristatysime. Kvietkų kokių tik reikia — mylimiems, vestuvėms, bankietams, laidotuvėms ir dėl visokių kitų parengimų.
A. ir A. GUŽAUSKAS, Sav.

Siunčiame Gėles Telegramomis į Viso Pasaulio Dalis
LOVEIKIS KVIETKININKAS | GĖLĖS VESTUVĖMS, BANKIETAMS, PAGRABAMS
3316 S. Halsted Street Chicago Yards 7308

NULIUDIMO VALANDOJE
Kreipkitės į
Anthony B. Petkus
LAIDOTUVIŲ DIREKTORIUS
DVI MODERNIŠKOS KOPLYČIOS VISŲ PATOGUMUI
6812 So. Western Ave. Chicago Telefonas GROvehill 0142
1410 So. 50th Avenue Cicero Telefonas Town Hall 2109
Mūsų patarnavimas yra greitas, mandagus ir prieinamas Jūsų finansiniam stoviui.

LAIDOTUVIŲ DIREKTORIAI
Nariai Chicagos Laidotuvių Direkcijos Associacijos
Turime Koplyčias Visose Miesto Dalyse

Ambulanso Patarnavimas Dieną ir Naktį

LACHAWICH IR SUNUS
2314 WEST 23rd PLACE Phone: VIR. 6672
10756 S. MICHIGAN AVE Phone PUL. 1270

J. LIULEVIČIUS
4348 S. CALIFORNIA AVE. TEL.: LAFAYETTE 3572

P. J. RIDIKAS
3354 S. HALSTED STREET 710 W. 18th STREET
Phones: YARds 1419

ANTANAS M. PHILLIPS
3307 LITUANICA AVE. TEL. YARds 4908

LEONARDAS F. BUKAUSKAS
10821 S. MICHIGAN AVE. TEL. PULman 9661

PETER P. GURSKIS
Mūsų Koplyčia Air-Conditioned
659 WEST 18th STREET TEL. SEEley 5711
Vienas ir pusė bloko į rytus nuo Halsted. Gatvės pietų pusėj.

BUVO GRAŽUS IR SKAITLINGAS LDS TREČIAS BOLININKŲ TURNAMENTAS

Chicagos Vyrai ir Detroito Moterys Buvo Laimėtojais Pirmų Vietų; Chicagos 3 Vyrų Būriai (Teams) ir 2 Detroito Moterų Geriausiai Bolino.

Penktadienį prasidėjęs didžiulis LDS Trečias Nacionalis Vidurvakarių Bolininkų Turnamentas baigėsi sekmadienį su skaitlingu bankietu Hotel Sherry. Laike bankieto buvo įteiktos dovanos-trofejos laimėjusiems būriams (teams), poroms ir pavieniams bolininkams ir bolininkėms.

Chicagos trims vyrų būriams atiteko pirmos vietos, o iš moterų būrių —detroitietėm. Moterų laimėjusios poros: Rockford ir Chicago; vyrų Chicago.

Iš Detroito buvo virš 60 atvykusių bolininkų su svečiais. Rye (Rugieniai) 7 broliai ir 4-rių žmonos, viso Rugienių buvo 11. Keturi jų veteranai, vienas jų brolis yra žuvęs pereitam kare. Visi 11 yra bolininkai, LDS ir Aido Choro nariai.

Abu Smith (Smitrevičiai), Adomaičiai, Joe Adomaitis, dvi Tvaskų šeimos, A. Jakštis, veiklus darbuotojas Aido Chore. Taipgi Walter ir Ann Jakščiai. Pr. Jočionis su Janoniu.

Iš Clevelando buvo 45 bolininkai-kės su svečiais. Stripeikiai, Jonas Maženskas su motina, Kelatai, Baronai, Butkų net penki, Raižiai, Balčiūnai, Geo. Palton, Baronai ir visa eilė kitų.

Springfield su Rockfordu turėjo gražią atstovybę.

Šeštadienį Lietuvių Auditorijoje buvo priimtuvės, kur bolininkai buvo priimti ir vaišinami iki sekmadienio ryto.

Žemiaus seka laimėjusių sąrašas.

Vyrų būriai:

1-mą vietą, Chic. AVC Recruits
2-rą vietą, Chicago Butchers
3-čią vietą, Chicago Esposito

Moterų būriai:

1-mą vietą, Detr. Tony's Groc.
2-rą vietą, Detroit Clean Cuts

Poros moterų:

1-mą vietą, Johnson & Stevens, Rockford
2-rą vietą, Lerner & Kovacki, Chicago

Poros vyrų:

1-mą vietą, Al Preiksa & Baron, Chicago
2-rą vietą, Silis ir Povilonis, Chicago
3-čią vietą, Paulus ir Peters, Ch.

Pavienės moterys:

1-mą vietą, Alda Laminsky, Detroit
2-rą vietą, J. Butkus, Cleve.

Pavieniai vyrai

1-mą — Povelonis, Chicago
2-rą — Tex Žebraitis, Chicago
3-čią — Wally Slench, Chicago

All Events (vyrai)

Povelonis, Batutis ir Kumzi, Chicagos; (moterys) A. Tvaska ir S. Smith, Detroit.

Rado Nusišovusį Veteraną

Kenneth P. Day, 32, kuris paeina iš Janesville, Wis., jo lavoną rado netoli North Western geležkelio bėgių prie Crystal Lake, McHenry apskrityj. Jis rankoje tebelaikė revolverį ir kulką galvoje. Day buvo II karo veteranas.

Anna Marquardt Žuvauja

Anna Marquardt rašo vilniečiams iš Fort Atkinson, Wis. Duoda visiems labų dienų. Sako, apie Lake Koshkonong labai gražu ir gera žuvauti. Su ja, veikiausia, žuvauja ir Jonas Marquardt. Lauksime parvežant šviežių žuvų.

A. J.

DU UGNIAGESIAI SUŽEISTI

Gaisras kilęs budinke 11-13 N. Jefferson st., padarė nuostolių virš $25,000 ir du ugniagesiai susižeidė. David Stack, 38, apdegė ir Forrest Finley, 33, sužeidė pavojingai koją.

11 Metų Vaikas Nušovė Tėvą Policmaną

Albert Mallder, 43, East Side Stoties policistas nušautas iš jo paties revolverio. Jį nušovė jo paties sūnus Bradley 11-kos metų.

Vaikas aiškino, kad jo tėvas gėręs per pastaras keturias dienas ir šeštadienį susiginčijęs su savo uošve Mrs. Mary Romanas, užgavęs ją ir puolęs mušti uošvį. Tuomet jaunas Bradley pagriebęs tėvo revolverį ir šovęs jam nugaron. Kulka perėjus tėvą įstrigo močiutės krutinėn.

Kuomet policija pribuvo, rado Mallder paplūdusį kraujuose ir uošvę užsiėmusią žaizdą krutynėje. Vaikas stovėjo apsiašarojęs ir kartojo "Aš nušoviau savo tėvą".

Policija vaiką paleido. Sako, viskas įvyko išnetyčių.

Krikščionys Atsakomingi Už Izrael Žudynes

Rabbi Morton M. Berman, Amerikos Žydų Kongreso suvažiavime, ragino krikščionis imtis greitą žingsnį, kad Jungtinių Tautų Saugumo Taryba stengtųsi kuogreičiausiai sulaikyti karą Jeruzalėj ir pridūrė, kad yra: "karčiausia ironija šių laikų, tai kad ne komunistinė Rusija, bet Krikščionis Socialistai Anglijos yra pamatiniai atsakomingais už sunaikinimą Švento Miesto".

"Aš negaliu suprasti", jis aiškino konvencijos atidarymo sesijoje, kuri prasidėjo Palmer House šeštadienio vakare, "kas sulaiko krikščionišką pasaulį nuo išgelbėjimo jų šios šventos vietos." Tiktai žydai, jis sakė, yra pasirengę padaryti **Jeruzalę laisvu miestu.**

Wilson & Co. Darb. Tebestreikuoja

Pirmadienį buvo skaitlingas pikietas prie Wilson & Co., skerdyklų vartų. Šį mėsos skerdykla atsisakė tartis su UPW-CIO unija, ką padarė kitos trys: Armour, Swift ir Cudahy, ir jų įmonių darbininkai grįžo darban.

Anksti ryte pikietas buvo masinis. Dieną kiek sumažėjo, bet buvo daugiau, kaip bile dieną pereitos savaitės. Gi didlapiai skelbia, kad didesnė pusė grįžę dirbt. Bet didlapių pranešimai Wilson & Co. mėsos nepagamins.

Samuolienė Grįžo Namo

Draugė Samuolienė, Amerikos Liet. Moterų Kultūros Kliubo narė, taipgi LDS 53 kp. narė, neseniai turėjusi operaciją, jau grįžo namo ir ją galima atlankyti po numeriu 3202 Emerald ave. (kampas 32-ros ir Emerald).

Jau praėjusį šeštadienį dgė Samuolienė atrodė gan tvirta ir linksma. Jai teks dar tulą laiką pagulėti po gydytojo priežiūra, bet džiaugiasi sekmingai perleidusi sunkią operaciją.

Draugė.

Svarbus Susirinkimas

Šį vakarą (gegužės 25) įvyksta svarbus susirinkimas Bendrojo Chicagos Lietuvių Organizacijų Komiteto. Kviečiami dalyvauti:

Visi šio komiteto nariai.

LLD, LDS ir LMS apskričių komitetai.

Delegatai išrinkti Illinois valstijos lietuvių konferencijai, kuri įvyks gegužės 30, Springfield, Ill.

Bus svarstomi du svarbūs klausimai.

Valdyba.

KAS MIRĖ CHICAGOJ

Juozapas Matuzas mirė geg. 22 d. Jis gimęs Chicagoje. Paliko motiną Pranciškę. Bus palaidotas geg. 25 d., Šv. Kazimiero kapinėse.

- - - - -

Ona Burba mirė geg. 22 d. Ji gimus Raseinių apskr., ir par. Paliko vyrą Juozapą ir dvi dukteris. Pašarvota namuose, 3854 W. 61st Place. Bus palaidota geg. 26 d., 9 val. ryte, Šv. Kazimiero kapinėse.

Joe Sacal Hines Ligoninėje

Pereitą savaitę staiga susirgęs Joe Sacal, "Vilnies" Angliško skyriaus redaktorius, turėjo pasiduoti Hines ligoninėn. Pirmadienį Joe jautėsi geriau, bet dar silpnas. Sacal randasi Ward E-2.

Hines ligoninė randasi: W. Roosevelt Rd. & 9th ave., Broadview, Ill.

F. Černiauskas Laimėjo

Sekmadienį, apskričių piknike, buvo leista išlaimėjimui trys doleriai pinigais su pagalba "punch board".

Pelnas skiriamas kovai prieš Mundt bilių. Visas dalykas užbaigtas piknike ir dovaną (tris dolerius) laimėjo cicerietis **Frank Černauskas.**

A. J.

12,000 Pardavinėjo Veteranų Aguonėles

Pirmadienį 12,000 merginų-moterų pardavinėjo Veteranų dirbtinas aguonėles ant gatvių kampų Chicagoje: Amerikos Legijono viršininkai tikisi, kad bus 2,000,000 raudonukių parduota "Aguonėlių Dienoje".

Pereitais metais buvę parduota 1,725,000 ir sukolektuota už jas $203,149. Pinigai eina veteranų paramai.

Iš Kibirkšties $100,000 Gaisras

Gaisras kilo netikėtai iš geležies virinimui žibintuvo ir padarė nuostolio už $100,000 B. I. Welter Co. įmonei, East Chicago, šeštadienio naktį. Minėtoji įmonė gamino skardinius kenus.

Ugniagesiai aiškino, kaip kibirkštis iš virintojo žibintuvo uždegė keną naphtos ir gaisras greitai išsiplėtęs sunaikino įmonę. 20 darbininkų spėjo išsigelbėt.

Mirė Stella Bolton (Povilaičiukė)

Stella Bolton mirė gegužės 21 d. Paliko vyrą, motiną Josephine, tėvą Antana ir sesrį Antonette Lucas.

Pašarvota Granata koplyčioje, 900 S. Sacramento blvd. Bus palaidota gegužės 25 d., Šv. Kazimiero kapinėse.

Draugė.

ROSELANDO ŽINIOS

Aukos Stakjardų Streikieriams

LLD 79 kp.	$5.00
J. Pinikas	2.00
J. P. Lapinskas	1.00
F. Puodžiunas	1.00
P. Petronis	1.00
A. Baranauskas	1.00
A. Murelienė	1.00
J. Šiubeika	1.00
Viso	$13.00

K. Danyla.

Per M. Plečkaitienę aukavo M. Elbracht (Povilionienė) $2.00.

1 Užmušta, 2 Sužeisti Auto Nelaimėj

Arthur Brasseur, 74, žuvo trafiko nelaimėje kuomet jo automobilius susidūrė su William Smith ant Gilmore Rd. prie Route 12. Smith žmona ir Ann Winkler važiavusios su Brassuer sužeistos ir nugabentos į St. Therese's ligoninę, Waukegane.

Robert Perreli, 19, su savo kolega Hubert Bayoff važiavo su motorračiu, trys vyrai važiuodami outomobiliu tuom pačiu keliu paleido šūvį ir pirmąjį peršovė. Remington, Ind., policija mano, kad čia būta praktikuota ar pataikis. Abu jaunuoliai iš Bloomington, Ind. Ferrell pašautas nepavojingai.

Du ginkluoti plėšikai sumušė Charles Mollerup, 65, Columbia Yacht Kliubo naktinį sargą anksti pirmadienį ir pabėgo su saugia dėžute, kurioje buvo $50. Plėšikai įsiveržė kuomet jis plovė kliubo kambarius. Jo nosis ir keli šonkauliai įlaužti.

ĮVAIRŪS SKELBIMAI

RENDAI KAMBARYS

Turiu didelį ir švarų kambarį rendai vienam vyrui, kuris tvarkiai užsilaiko. Maža šeima. Klauskite—Josephine Zitkus, phone Canal 4571. —24

Vietiniai Pranešimai

NORTH SIDE

L.L.D. 86-tos kuopos susirinkimas įvyks sekančiame trečiadienyje, 26 d. gegužės, 8 val. vak., Vengrų svet., 1630 Milwaukee Ave.

Šiame susirinkime bus išduoti raportai iš buvusių dviejų parengimų, ir kiti organizacijos reikalai bus svarstomi. Dalyvaukite visi nariai. Pasimokėkite duokles, kurių dar nemokėtos už šiuos metus; taipgi pasistengkite gauti naujų narių.

S. V.

(26)

Specialus LDS 2-ros Auskrities Komiteto Posėdis

Būtinai visi LDS 2-ros Apskritics komiteto nariai dalyvaukite posėdyje, kuris šaukiamas specialiai, gegužės 25 d., 8 v. v., "Vilnies" svetainėje, 3116 So. Halsted St.

Yra daug svarbių ir neatidėliojamų reikalų aptarimui, tad būkite visi laiku.

Sekr. J. S.

(25)

Greitas Patarnavimas
A. KUKLERIUS
3414 S. Lituanica Ave.
Užsiima pervežimu įvairių rakandų bei šiaip reikmenų arti ar toli. Kam reikia persikelti į naują gyvenimo vietą, pašauk A. Kuklerį.
Phone YARds 2715

ZELVIS & SON
GENERAL BUILDING CONTRACTORS
Statom naujus namus ir taisom senus. Štoram frontus, mūrų, cemento ir karpenderio darbus. Taisom stogus ir apkalam saidingais. Apkainuojame ugnies nuostolius. Darbas garantuotas.
5744 So. Union Ave.
NORMAL 0060

Medicinos Daktarai

Telefonas: YARds 3146
DR. V. A. ŠIMKUS
GYDYTOJAS IR CHIRURGAS
IR AKINIUS PRITAIKO
744 W. 35th Street
Valandos: 11-12; 2 iki 4; vakarais 7-9
Pirmadieniais tik 2 iki 4.
Šventadieniais 11-12.

Ofiso Telefonas: YARds 4787
Namų — PROspect 1930
Jeigu neatsakys viršutiniai telefonai, šaukite MIdway 0001.
DR STRIKOL'is
GYDYTOJAS IR CHIRURGAS
4645 S. Ashland Avenue
Valandos: 2-4 ir nuo 6 iki 8 vakare
Nedėliomis. Seredomis ir Subatomis tik pagal sutartį.

Ofiso Telefonas: VIRginia 0036
Namų — BEVerly 8244
DR. T. DUNDULIS
GYDYTOJAS IR CHIRURGAS
4157 Archer Avenue
Ofiso Valandos: 1-3 ir 6-8:30 p. m.
Šeštadieniais nuo 1 iki 4 p. m.
Trečiadieniais pagal sutartį.

Phone GROvehill 3111
DR. A. K. BUTKO
LIETUVIS
KOJŲ SPECIALISTAS
7214 S. Ashland Avenue
OFISO VALANDOS:
Nuo 9 ryto iki 9 vakaro.

Telefonas: YARds 2246
DR. C. Z. VEZEL'is
DENTISTAS
4645 S. Ashland Avenue
(Arti 47th Street)
VALANDOS
9 ryte iki 8 vak. Trečiad. susitarus.

DR. G. SERNER
LIETUVIS AKIŲ GYDYTOJAS
25 metų patyrimas.

Tel. Yards 1829
Pritaiko Akinius
Kreivas Akis
Ištaiso
Ofisas ir Akinių Dirbtuvė
3401 S. Halsted Street
kampas 34th St.
Valandos nuo 10 iki 4, nuo 6 iki 8
Trečiadieniais nuo 10 iki 12.
Šeštadieniais nuo 10 ik 5 v. p.p.
Nedėlioj pagal sutartį.

JAMES TAVERN

JAMES JANULEVIČIA
3107½ S. Halsted St.
Chicago, Ill.
GERAS VYNAS, DEGTINĖ
KINGSBURY ALUS

AUKŠTA KOKYBE—ŽEMA KAINA

Pilnas pasirinkimas vyrams, moterims ir vaikams visokių drabužių
MEN'S SHORTS ..... 69c to 98c
MARŠKINUKAI 59c
Vyriškos Overall Kelnės — Sanforized, sunkumo 8 unciju, denim. specialiai.... $2.48
Vyriški, Vidutiniai Lengvi UNION SUITS — 38 iki 46. Trumpos rankov. $1.99
JOSEPH'S DRY GOODS
3401 S. Halsted Street — JOSEPH PIKEL, Sav.

Jos. F. Budrik, Inc.
3241 So. Halsted St. — Chicago 8, Ill.
Tel. Cal. 7237

Didelė rakandų krautuvė, radio ir television setų, elektrinių šaldytuvų, skalbiamų ir prosinimo masinų, dulkių valytuvų, jewelry, deimentinių žiedų, laikrodėlių, sidabro ir auksinių rašomų plunksnų.
Krautuvė atdara Pirmadienio ir Ketvirtadienio vakarais.
Sekmadieniais uždaryta
BUDRIKO LEIDŽIAMI RADIO PROGRAMAI:
WCEL, 1000 kil. Sekmadieniais nuo 5:30 po pietų
WAAF, 950 kil., kas rytą paprastomis dienomis nuo 8:30

VEGEL'S TAVERN
ALUS—VYNAI
LIKERIAI
Čia Susirenka Tikri Draugai
A. Vegel, Sav.
Tel. Columet 5982
3203 So. Halsted St.
Chicago, Ill.

KONCERTAS
Rengia Alice Stephens Singers
Antradienį, Birželio 1-mą D., 1948 M.
Orchestra Hall
8-tą Val. Vak.
DALYVAUS: Steponavičienės Merginų Choras,
Polyna Stoska, Operos dainininkė ir Algird Brazis
Visi esate kviečiami dalyvauti. Komisija.

TIKRAS
BIČIŲ MEDUS
Gali Gauti Kvortą Už $1.50c
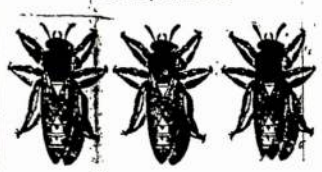
3116 S. Halsted St.
Chicago 8, Ill.
Klauskite Avižienio

John Soltis, 38, 1041 Wolfram st., areštuotas bandime apiplėšti Joseph Hartlendi. Soltis su vaikų žaisliniu pištalietu nurėjo plėšimą padaryti, bet nepavyko.