Jei karas Korėjoj nebus sulaikytas, naujo pasaulinio karo pavojus dar padidės, o nieko blogesnio už tą negali būti.

Sen. Edwin Johnson

VILNIS

Lithuanian People's Daily—Lietuvių Liaudies Dienraštis

VOLUME XXXII, NO. 166 3116 So. Halsted St., Chicago 8, Ill. PIRMADIENIS, LIEPOS (JULY) 23, 1951 M. Telephone: VIctory 2-7325—7326 KAINA 4 CENTAI

Aš skaitau Smitho Akto Skyrių 3... nekonstitucinin kaip jis parašytas ir naudojamas — užgniaužimui žodžio ir spaudos laisvės.

Teisėjas Hugo Black

Atidėjo Paliaubų Derybas 4 Dienoms

Kasdieną–

Vėl Sukluvimas "Taika" Ne Taikai Kinams "Dovana" Bonno "Herojus"

Kaesonge po kelių konferencijų tarpe Korėjos liaudiečių ir gen. Ridgway atstovų dėlei paliaubų, padaryta vėl pertrauka iki liepos 25. Nesusitaikyta dėl įdėjimo dienatvarkėn korėjiečių propozicijos ištraukimo visų svetimų ginkluotų jėgų iš Korėjos.

Sakoma, abi pusės nori daugiau laiko išstudijavimui vienų ir kitų pasiūlymų, kad sučjus vėl galima būtų prieiti prie susitarimo.

• • •

Į pasiūlymą ištraukti iš Korėjos visus svetimus karius, Jungtinės Valstijos išstojo su griežtu "no." Kitos Jungtinių Tautų narės-valstybės linkę priimti tąjį pasiūlymą. Kaip tas klausimas išsiriš, iš anksto neverta spėlioti. Tik tiek galima pasakyti, kad ištraukimas visų svetimų karinių jėgų iš Korėjos, būtų geriausias išrišimas viso Korėjos reikalo.

• • •

Pono Dulleso planas taikai su Japonija, sukėlė nemažą pasipriešinimą iš kitų valstybių. Tarybų Sąjunga jau tarė žodį. Kitos, kad ir nedrąsiai, irgi nesutinka su tuo planu. Net Filipinai griežtai išstojo prieš jį. Daugeliui atrodo, kad Dulleso planas oficialiai taikai su Japonija, nebus taika, o tolesnis ruošimasis prie karo.

• • •

Ir ištikrųjų, neprileisti kitų valstybių prie sudarymo taikos su Japonija, kurios žymiai prisidėjo prie sumušimo samurajų, rodo nenuoširdumą Dulleso ir Jungtinių Valstijų valdžios, kurią jis atstovauja.

• • •

Nustatyta ir laikas pasirašymo taikos su Japonija. Tas įvyks rugsėjo mėnesy, San Franciskoj. Kaip iš Washingtono pranešama, tas bus padaryta nepaisant ar kitos valstybės tose ceremonijose dalyvaus, ar ne.

Skamba labai arogantiškai. Toks nusistatymas ir nepaisymas kitų, negali vesti prie pagerinimo santykių.

• • •

"U. S. Lifts Ban; Bibles to Go To Red China", tokie antgalviai švystelėjo visuose komerciniuose laikraščiuose. Pačioje žinioje aiškinama, kad bus siunčiama kinams biblijos, laikraščiai, katalogai, kalendoriai ir kitokie mažniekiai.

• • •

Tai visgi "susimylėjimas." Kaip kinai įvertins tąją "dovaną," ypač biblijas, sunku pasakyti. Didelio džiugėsio vargiai juose sukels. Kinai kur kas labiau džiaugtųsi gavę iš Dėdės Samo vietoj biblijų kuliamąsias mašinas, stakles bei traktorius...

• • •

Vakarinės Vokietijos Bonno valdžia iškepė dar vieną "herojų". Nacinis žudeika Herrmann Ramcke, kuris buvo nuteistas Francūzijoje už žudymą nelaisvių ir deginimą ištisų kaimų, tapo paleistas iš kalėjimo ir paskelbtas "nacionaliu didvyriu." Dabar tapo įpareigotas įtikinti vokiečius nesipriešinti Vokietijos militarizavimui.

Be to, jis nominuotas į vadus būsiančios vokiečių armijos. Tokie tai tipai šiais laikais organizuojami gynimui Vakarų "civilizacijos" nuo sovietinės "agresijos"!

Visai nenuostabu, tad, jei Europos ir Azijos žmonės nenori tokių "globėjų" ir bando išrišti savųjų šalių problemas kaip jie supranta ir savomis jėgomis.

V. J. S.

KONGRESAS ĮVEDA KAINŲ KONTROLĘ

Administracijos Šalininkai Laimėjo; Kontrolė Tačiau Gerokai Atskiesta

WASHINGTON, liep. 22. — Atstovų Butas šeštadienį priėmė ekonominės kontrolės bilių. Tuomi administracija laimėjo, po visos eilės nepasisekimų.

Šis bilius tačiau gerokai atskiestas. Kongresmanas Burdick, nors stojo už jį, abejoja, kad kontrolė bus galima efektyviai pravesti.

Ilgai ėjo ginčai dėl biliaus. Balsavimas pravestas jau 12:05 vidunaktį.

Bilius suteikia vyriausybei galią pravesti vieniems metams atskiestą kontrolę.

Senatas pravedė panašų bilių. Dabar abiejų būtų konferencijai tenka suderinti pasilikusius skirtumus biliuje.

Administracijos šalininkams pavyko atmesti pataisymas drausti kainų kontrolę, jei gamintojai neturės "gero pelno". Atmesti taipgi pataisymai drausti administracijai galią uždėti kainų kontrolę ant mėsos, taipgi ir drausti algas ir kainas užšaldyti.

Administracijos priešai tačiau laimėjo:

Apriboti žemės ūkio produktų kainų mažinimą.

Neleisti administracijai nustatyti gyvulių pirkimo kvotas.

Užgintas importavimas riebalų iš kitur.

Trumanui neleista paimti valdžios kontrolėn ir operuoti apgynos gamybos įmones.

Užginta prezidentui autoritetas kontroliuoti prekių spekuliavimą.

Administracijos autoritetas taigi bus gerokai apraižytas kontrolės įvedime.

12 Kaltinami Kyšiuose Ir Apgaulėj

JACKSON, Miss., liepos 22. — Dvylika politikierių, kai kurie Trumano frakcijos, kaltinami suokalbyje apgaulioti žmones pardavinėjimu jiems federalėj valdžioje darbų.

Tarpe jų yra ir Clarence Hood, buvęs demokratų partijos nacionalio komiteto narys, taipgi Frank Mize, brolis federalio teisėjo Sydney Mize, ir kiti stambūs demokratų politikieriai.

Bausmė už tokius prasikaltimus yra vienas metas kalėjimo ir $1,000 pinigais.

Neleidžia Britų Vykti Į Maskvą

LONDONAS, liepos 22.— Britanijos užsienio ministerija skelbia, jog ji kenseliavo pasportus Britanijos atominių mokslininkų, kurie norėjo vykti į Maskvą.

Tatai būk esą reikalinga šalies saugumui.

Atominis mokslininkas norėjo vykti davimui kelių lekcijų TSRS.

Trys Užmušti, Keliolika Sužeistų Audroj

MINNEAPOLIS, Minn.— Siaučiant 100 mylių per valandą vėsulai 3 žmonės užmušti ir arti šimto sužeisti Minnesota ir South Dakota valstijose.

Perkūnija smarkiai trankė, taipgi siautė vėjas ir pylė lietus.

Vien Minneapolyje apie 70 atgabenta ligoninėn.

Kviečia 50 Valstybių Taikos Konferenc.

WASHINGTON. — J.V. vyriausybė kviečia 50 šalių atstovus taikos su Japonija plano svarstymui. Planą jau pagamino Wall St. stambus šulas John Dulles.

Kinijos liaudies valdžia nekviesta, o ji yra viena pačių svarbiausių taikos su Japonija darymui.

Mūšeikos Atakuoja Moteris Ir Vaikus

BAYRAD, N. M., liep. 22. — International Union Mine Mill & Smelter Workers kaltina, kad šerifo Goforth deputės puldinėja streikierius, net jų moteris ir vaikus.

Streikas eina New Jersey (Empire) Zinc Co. kasyklose.

Šerifas parinko mūšeikų, padarė juos savo deputėm ir puldinėja streikierius.

Du mūšeikos buvo areštuoti, bet šerifas juos paleido be teismo sprendimo.

Mainieriai Mobilizuojasi Kovai Už Uniją

HYDEN, Ky., liep. 22.— Angliakasių unija (UMWA) ragina tūkstančius angliakasių rinktis į masinius mitingus protestuoti prieš kasyklų savininkų Kentucky valstijoj, pasimojimą ant unijos. Hyden yra Leslie apskrities sostinė, o šioj apskrityje kaip tik dedamos pastangos prieš uniją.

Čionai pastaruoju laiku areštuojami unijos organizatoriai, kurie organizuoja angliakasius dar neunijistus.

Amerikos Kariai Gyvena Purve

WASHINGTON. — Sen. Lyndon Johnson, Texas demokratas, sako, kad daugelis Amerikos karių šeimos priversti gyventi purve, nešvaroj. Jis smerkė namų savininkų godumą.

Apie daugelį armijos kempių karių šeimos gyvena tiesiog nepakenčiamose sąlygose.

Armijos viršilos ir valdžia irgi nesistengia sąlygas pagerinti.

Laimėjo Algų Pakėlimą

PORTLAND, Ore. — Vietos laikraščių "Oregon Journal" ir "Oregonian" redakciniai darbininkai laimėjo algų pakėlimą penkis nuošimčius. Dabar jie gaus $98 savaitėje.

Bridge Advokatai Apeliuoja Bylą

SAN FRANCISCO, Cal. — Harry Bridges ir kitų dviejų unijų pareigūnų byla apeliuota. Advokatai sako, kad pasmerkimas Bridges, Robertson ir Schmidto reiškia sulaužymą konstitucijos, ir kreipiasi prie apeliacijų teismo, kad tas nuosprendis būtų atmestas.

Rado Dirbančius Virš 17 Valandų

LOUISVILLE, Ky.—Prieš svarbiausią viešbutį The Brown — čionai užvesta byla. Patirta, kad moterys laikomos darbe net po 17 ir pusę valandų dieną. O tai yra laužymas algų ir darbo valandų įstatymo.

Algos nesiekia aukščiau 25 centų valandai, o tas priešinga minimum algų įstatymui.

Dvi ADF unijos veda streiką prieš tą padėtį jau nuo kovo 29 dienos.

Unijų Vadas Stoja Už Taiką

LONDONAS, liepos 22.— National Union of Railway, kuri turi 400,000 narių, prezidentas H. W. Franklin sako, jog nei vienos valdžios prestyžas ar kitos kliūtys neturėtų sulaikyti nuo taikos.

Karas naikina gyvastis, užkrauna baisiai didelius ant žmonių mokesnius, ardo tarptautinius santykius. Karas taigi visais atžvilgiais yra žmonijai blėdingas ir reikia viskas daryti jo sulaikymui.

Nauji Lietuvos Traukiniai; 4,000 Studentų; Naujas Technikumas

VILNIUS.—Keleiviai nepaprastai pamėgo dizelinius traukinius — dėl jų greitumo ir ištaiginimo. Pirmieji dizeliniai traukiniai pradėjo Lietuvoje kursuoti Vilniaus—Kauno ruožu. Po to buvo atidaryta linija Vilnius—Ryga.

Gegužės 20 d. atidaryta dar viena dizelinių traukinių linija — Vilnius—Talinas.

Tuo būdu mūsų sostinė Vilnius turės greitą ir patogų susisiekimą su kitų dviejų tarybinio Pabaltijo respublikų sostinėmis — Ryga ir Talinu.

Sostinės aukštosiose mokyklose prasidėjo pavasario egzaminų sesija. Egzaminus laiko 4,000 studentų.

Vilniaus universitetas šiemet išleidžia apie 350 įvairių šakų specialistų. Ypač gausi Istorijos-filologijos fakulteto laida. Apie 160 šio fakulteto diplomantų įsijungs į kultūros ir švietimo darbuotojų gretas.

ROKIŠKIS. — Nuo gegužės 1 d. Salose pradėjo savo darbą zooveterinarijos technikumas. Jame ruošiami veterinarijos technikai ir zootechnikai — naujieji gyvulininkystės specialistų kadrai. Zooveterinarijos technikumas įsikūrė erdviose patalpose. Technikumas turi mokomąjį ūkį, parką, bendrabučius, valgyklą. Mokslėiviai gauna stipendijas, aprūpinti bendrabučiu.

AMERIKA NESUTIKO IŠTRAUKTI ARMIJAS

Korėjos ir Kinų Delegacija Pareikalavo Atidėti Derybas Keliom Dienom

TOKIJO, liepos 22. — Derybos sulaikyti mūšius Korėjoj, vedamos Kaesonge, nutrauktos 4 dienomis, pasiūlius tai liaudies armijų generolams, Korėjos ir Kinijos delegacijai.

Ta delegacija reikalavo, kad sulaikant mūšius būtų ištraukiamos svetimųjų šalių armijos iš Korėjos. Amerikos, Jungtinių Tautų delegacija, nesutiko. Tuomet liaudiečiai pasiūlė atidėti 4 dienoms pokalbius. Manoma, ji nori savo valdžių instrukcijų tuo reikalu.

Gen. Frank Allen sako, Amerikos delegacija reikalauja vieną klausimą išspręsti pirma nutraukiant mūšius, betgi nepasakė kokį klausimą.

J.T. delegacija, sutikdama atidėti derybas, siūlė palaikyti ryšius tarp abiejų delegacijų, nors ir nebus formalių pasitarimų. Manoma, kad ir J.T. autoritetai svarstys ištraukimo armijų klausimą.

Amerikoj įsibauginę "komunistų skymais" reiškia baimės, jog atidėjimas irgi esąs skymas savo jėgas daugiau sukoncentruoti.

Vyriausybės pareigūnai Washingtone tačiau nerodo tos baimės. Jie mano, jog Korėjos ir Kinijos atstovai nori atsiklausti savo vyriausybių, "o gal ir Maskvos" reikale svetimųjų armijų ištraukimo iš Korėjos.

Abelnai, delsimas nebaugina Washingtono.

PERKŪNAS UŽMUŠĖ KARĮ

BARSTOW, Calif.—Camp Irwin trenkęs perkūnas užmušė seržentą Finkelsen ir kitus 6 karius sužeidė.

Sako, Amerikos Aviacija "Antraeilė"

WASHINGTON. — Earle Cocke, nacionalis komandierius Amerikos Legiono, pareiškė čionai, kad Amerikos aviacija yra antros eilės, lyginant su Tarybų Sąjungos aviacija.

Sovietai, sako jis, turi 7,000 naujovinių jet-jėgos orlaivių, o Amerika tik 2,000.

Abelnai TSRS aviacija 4 prieš vieną didesnė.

Turkijos Valdžia Apimta Baimės

ISTANBULAS. — Jordane nužudžius karalių Abdullah, Turkijos valdžioj pasirodė didelės baimės.

Jau kelintas iš eilės Britanijos ir Amerikos šalininkas Artimuose Rytuose nužudytas pastaruoju laiku.

Abdulos Nužudymas Esąs Nelaimė

WASHINGTON, liep. 22. — Nužudymas Jordano karaliaus Abdullah reiškia didelę nelaimę, nes tai yra prašalinimas didelio Britanijos šalininko, tatai taipgi gali reikšti daug kraujo praliejimo.

Gali prasidėti kautynės tarp Abdullos šalininkų ir jo priešų, taipgi gali įvystyti varžytinės tarp Arabų valdonų.

Svarbu ir tas, kad jau kelintas "Vakarų šalininkas" nužudomas Artimuose Rytuose.

Potvinis Grasina Miestui Nuostoliais

ST. LOUIS, Mo., liep. 22. — Mississippi vanduo sparčiai ir pavojingai kyla ir grūmoja šiam miestui dideliais nuostoliais. Bijomasi, kad gali būti net $9,000,000 blėdies.

Nuostolių bus ir East St. Louis, Ill., skersai upę nuo šio miesto, taipgi kitiems miestams apylinkėj.

Visoj srity, kuriai potvinis grūmoja yra apie 1,700,000 gyventojų.

KALTINTAS MILIONŲ DOLERIŲ APGAULĖJ IŠTEISINTAS

NEW YORKAS.—S. Rubinstein, milionierius, kuris kaltintas apgavime daugelio žmonių, išviliojime keleto milionų, išteistas.

TOKIJOJ SPARČIAI AUGA

TOKIJO. — Šis miestas paaugo virš dviems milionais gyventojų nuo 1948 metų. Dabar turi gyventojų 6,650,000.

PARYŽIUS. — Kainos Francūzijoj pakilo net 18% bėgiu vienų metų. Darbo žmonių gyvenimas tuo žymiai pasunkintas.

VILNIS
Lithuanian People's Daily
Published daily except Sunday and on every Friday together with the regular edition is included an English Section, by the Workers Publishing Association, Inc. Subscription rates in United States one year $7.00, six months $3.75, Chicago $9.00, six month $4.75; Canada $8.00, 6 months $4.25, foreign countries $9.00, six months $4.75. Subsription rates for the Friday edition, including the English Section, year $3.00, six months $1.75.

Advertising rates on application.
3116 South Halsted St., Chicago 8, Ill.
Phone VIctory 2-7325

Entered as second class matter September 28, 1926, at Post Office at Chicago, Illinois, under the Act of March 3, 1879

"VAKARAMS NELAIMĖ"

Washingtone valdiškieji rateliai skaito Jordano karaliaus Abdullah nužudymą nelaime "vakarų demokratijoms".

Karalius Abdullah nebuvo demokratijos pilorius, toli nuo to. Bet juk ir gen. Franco nėra demokratijos mylėtojas, o jis pagalios priimamas "demokratijos gynėjų" tarpan.

Abdullah buvo prielankus aliejaus imperializmui, gynė jo interesus Artimuose Rytuose. Jisai buvo stiprus Britanijos ramstis ten, už tai jis pats gerokai pelnėsi. Jis priskyrė sau gerokai teritorijos ir siekiasi diktuoti Artimiesiems Rytams.

Kaip rodos, jis nužudytas kaip "Vakarų šalininkas". Kita priežastis, tai jam keršijo jo konkurentai.

Jį nužudęs fanatiškas nacionalistas, kurio toli gražu negalima primesti kairiesiems.

Bet pats tas faktas, kad jau kelintas "vakarų šalininkas" nužudomas Artimuose Rytuose, pateisina Washingtono spėjimą, jog Vakarams tai reiškia nelaimę.

Abdullos nužudymas taipgi gali padidinti savitarpio kautynes, kurios aliejaus interesams vargiai gali naudon eiti.

Abdullah buvo ne vien vakarų šalininkas. Jis buvo Britanijos įrankis. Britai savo lėšomis palaikė Jordane Arabų Legioną, gen. John Glubb komandoj.

Be Abdullos dalykai veikiausia pasikeis.

"BROLIJA" ATSIKREIPIA

"Bruderschaft" ("Brolija") yra organizacija, kuri ekzistuoja britų ir jankių zonose Vokietijoje. Tai organizacija, kuri susideda iki aukšto laipsnio iš buvusių nacių karininkų, vyriausiai generolų, pulkininkų ir majorų.

Neseniai ta "Brolija" pasiuntė viešą laišką francūzų generolui Juinui, kuris yra generolo Eisenhowerio adjutantas. Naciniai generolai tame laiške sako, kad jis pasirengęs "tarnauti". **"Mes pripratę nešti Europos apgynos uždavinį ant savo pečių"**, sako naciniai generolai, "ir mes pasirengę jį nešti ir ateityje". Bet tai ne viskas. Naciniai generolai rašė Eisenhowerio adjutantui ne vien tam, kad jį užtikrinti savo pasirengime tarnauti. Jie turi ir reikalavimus. Jie primena, kad ilgas patyrimas "ginant Europą" jos padaro logiškais vadais dabartiniame rengiamame anti-tarybiniame kare. Ir jie prideda, kad Hitleris buvo pirmas Atlanto pakto įkūrėjas, kad už tai jo atminimas turėtų būti laikomas garbėje....

Taigi, naciniai generolai susirašinėja du degaulliškiu francūzų generolu Juinu, kuris savo ruožtu yra adjutantas generolo Eisenhowerio. Kompanija cementuojasi....

Pasakymas, kad jie "pratę nešti Europos apgynos naštą" rodo, kad jie ir Hitlerio karą laiko Europos apgyna. Taigi, kariaudami už nacizmą jie gynę Europą, kaip ir dabar jie ruošiasi "ginti".

Demokratinė žmonija daug geriau jaustųsi be tokių "gynėjų", bet mūsų vyriausybei jie reikalingi.

BAIMĖ AR SKYMAS?

Drew Pearson rašo iš Washingtono, jog valstybės sekretorius Dean Acheson išsiuntinėjęs visiems savo diplomatams "įspėjmą", kad taikos siūlymas esąs netikras. Korėjiečiai ir kinai, girdi, norį "tik laiko laimėti".

Laiko laimėti jiems nėra reikalo. Juk ir dabar jie lygiomis stovi su Jungtinių Tautų karo jėgomis. Toliau 38 paralelio jų nustumti nepajėgta.

Jei tikrai Achesonas tokį "įspėjimą" išsiuntinėjo, tai rodo nenorą taikos, skymą trūkdyti taikai.

Žinoma, tai gali būti padaryta iš baimės, klaidingo manymo apie taikai pasiūlymą.

Vienaip ar kitaip, jei tas įspėjimas darytas, tai rodo, kad taikai bus kliūdoma. Amerikos žmonėms dėlto reikia stropiau veikti už taiką.

Abiejų pusių žmonės taikos nori. Ji turi būti vykdoma.

Geriausias argumentas su priešu yra stiprinimas savo jėgų. Po atakų ant Jonikų namo, taipgi "Vilnies" raštinės daugelis pažangiečiai davė savo atsakymą pinigine parama. Medžiaginis savo spaudos stiprinimas yra dalinai ir politinis stiprinimas. Priešai mažiau entuziazmo turi puldinėti kuomet žino, kad tuomi jie negali laikraštį susilpninti.

APŽVALGA

SPAUDA SUSIRŪPINO CIVILĖM TEISĖM

Žurnalas "New Republic", liepos 23, rašo:

"Jei Civilių Teisių Kongresui neleidimas uždėti kaucijas už komunistus panaikina jiems galimybes išeiti po kaucija iki teismo, tatai yra lygu visiško uždraudimo jiems kaucijos. O tokis uždraudimas yra paneigimas šalies konstitucijos."

Reikia pastebėti, kad šis žurnalas iki šiol rėmė Trumano politiką.

"Winston-Salem Journal", pietinių valstijų laikraštis, rašo, jog—

"Teisė paleidimo žmonių po kaucija yra visasvietiniai pripažinta."

Uždraudimas to tiesioginiai ar kitaip,

"Paneigia pagrindines teises kaltinamiems žmonėms išeiti laisvėn iki teismo."

Šis laikraštis taipgi pabrėžia, kad tuomi paneigiama Amerikos žmonių konstitucinės teisės, o tai ir pati konstitucija laužoma.

"Boston Herald" reiškia baimės dėl užtvirtinimo Smitho akto. Tas laikraštis sako:

"Pastarasis Aukščiausio Teismo nuosprendis byloje 11 komunistų vadų Landomas iškreipti pasiteisinimui keistų ir pavojingų užmačių."

Šis laikraštis nesutinka su tais, kurie sako, kad tuo sprendimu laisvė žodžio nepaliesta. Tokis manymas klaidingas. Einant tuo nuosprendžiu bile žmogų ar grupę, kurių idėjos valdžiai nepatinka, galima kaltinti ir bausti.

Siaučiant isterijai sunku palaikyti žodžio laisvė, sako "Herald", bet sunku ar lengva, reikalinga ji išlaikyti.

Šiuo nuosprendžiu Aukščiausio Teismo dauguma to nepadarė.

Kitas Bostono laikraštis, "Christian Science Monitor", sako, jog ir tie laikraščiai, kurie remia nuosprendį—

"Parodo didelio susirūpinimo, nes ir daugumos nuosprendį reiškianti pripažįsta jame aprėžimą laisvės žodžio."

Endicott, N. Y., laikraštis "Bulletin" sako:

"Mes norime, kad mūsų žmonės nesiliautų kalbėję apie reikalą ginti savo laisvę, taipgi kad jie galėtų reikšti tai raštu."

O Smitho aktas, McCarran aktas kaip tik mojasi uždrausti tai žmonėms. Palaikymas jų dėlto yra pavojingas laisvei.

"Bulletin" sako:

"Yra daugiau kaip nuožiūra, kad Nevados senatorius McCarran stengiasi panaudoti baimę komunizmo pavojaus susilpninimui įstatymų, kurie protektuoja visų žmonių žodžio laisvę."

Packinghouse Workers of America unijos laikraštis rašo, jog Smith Aktas, kurį dauguma Aukščiausio Teismo užgyrė pasmerkdami komunistų vadus, yra pavojingas visiems Amerikos darbininkams.

Tas nuosprendis padaro precedentą, kuriuo remiantis bile valdžiai opozicija bus galima slopinti.

Šis laikraštis sako, reikia kovoti už atšaukimą Smitho akto.

Caledonia, Minn., laikraštis "Journal" sako:

"Nėra būdų uždaryti kalėjiman žmogaus protavimą... Komunistų vadų kalėjiman pasiuntimas nesulaikys komunizmo plitimo Jungtinėse Valstijose."

Slopinimas valdžiai nepatinkančių idėjų, sako "Journal", padaro Amerikos demokratiją—

"Iliuksusu prieinamu tik tiems, kurie gali pirktis visko perdaug..."

Kas kita su dauguma Amerikos žmonių, kurie nepatenkinti esama padėtim nori reikšti tai.

Gerai, kad Amerikos spaudoje vis daugiau reiškiama susirūpinimo savo šalies laisvei pavojum.

Bijodama, kad komunistų veikla kliudo pravedimui mūsų vyriausybės karinės programos, ji persekioja komunistų vadus, o sykį padarius tokį precedentą juk bus galima tai daryti ir prieš bile stipresnę opoziciją.

Šios respublikos konstitucija, Teisių Bilius sako, kad ir Kongresas neturi teisės pravesti įstatymų, kurie varžytų laisvę žodžio, spaudos ir susirinkimų.

Kieno Tai Balsas?

Britanijos darbo unijų vadas Deakinas pareiškė, kad jis stoja prieš tolimesnę nacionalizaciją. Londono "Daily Worker'is" sako: "Tai balsas Morrisono, nors ranka Deakino..."

Darosi aišku, kad dešinysis unijų vadas kalbėjo ne tik savo balsu, kiek balsu valdžios, balsu Darbo Partijos vadovybės. Spalio mėnesį įvyks metinis Darbo Partijos suvažiavimas. Jame Bevanas ir jo kairi opozicija bandys laimėti daugumą už savo programą, — programą, kuri stoja už platesnę nacionalizaciją ir mažiau ginklavimosi. Attlee ir Morrisonas žino, kad Bevanas turi daug įtakos pačioje partijoje, tai yra, Darbo Partijos vietiniuose skyriuose. Jis ten gal turi daugumos narių paramą. Bet partijos suvažiavime dalyvauja atstovai ne vien nuo vietinių partijos skyrių, bet ir nuo unijų. Didžiosios unijos, kaip tai transporto, turi didelį "blokinį" balsą, tai yra, jos delegatai turi balsus pagal tai, kiek narių turi unija. Dešinieji unijų vadai tokiu būdu tampa lemiamu faktorium konferencijoje. Štai kodėl Attlee ir Morrisonas taip pasirūpinti skubėjo, kad pakreipti Deakiną savo pusėn. Atrodo, kad Bevano kova dabar bus daug sunkesnė. Bet ji ne beviltiga. Mat, pačiose dešiniųjų vadovaujamose unijose yra stipri opozicija. Darbininkų nepasitenkinimas ginklavimusi ir pataikavimu Amerikai vis didėja.

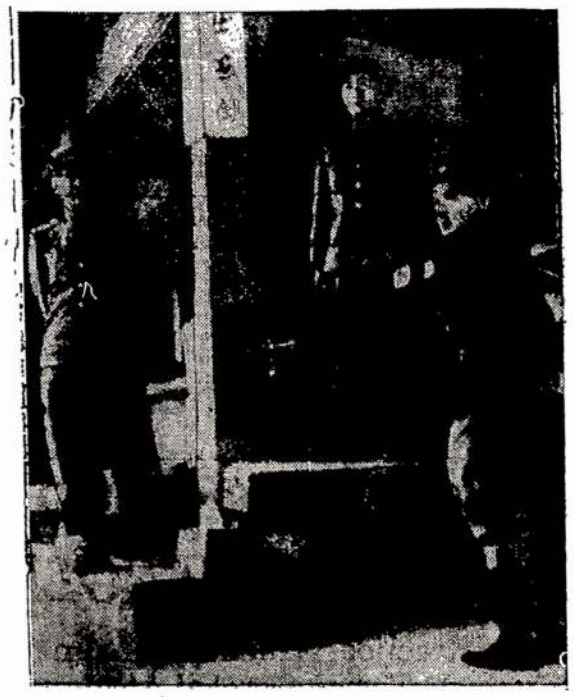

Kaesonge prie pastato, kur laikomi pasitarimai dėlei karo paliaubų, stovi du liaudiečių karininkai-pulkininkai Chang ir Kim, ir kiniečių karininkas Chai. Jie laukia atvykstančius J.V. ir J. T. atstovus. (FP)

Įvairiais Klausimais

"Ponas Patarėjas" Pasimels Ir Vėl Franko Talka, Isterija

Prezidento Trumano patarėjas W. Averell Harriman šiuo tarpu yra Irane. Jis tarpininkaus Britanijai ir Iranui, kad aliejaus imperializmas ilgiau galėtų išnaudoti Irano žmones.

Manau daugeliui bus įdomu žinoti šį tą apie patį "poną" prezidento patarėją.

Harrimanas yra Wall St. stambus piliorius, galva įdėlių bankierių firmos Brown Bros. Harriman & Co.

Jis yra geležinkelių magnatas, savininkas Union Pacific geležinkelio.

Jis yra savininkas American-Hawaiian Steamship Co.

Harrimanas paveldėjo iš tėvo kelis šimtus milionų. Jo tėvas buvo taipgi ir gumos versle. Jam labai patiko Hawaii žemė. Jis norėjo daug jos pirkti, bet jį baugino nerimas tų salų žmonių.

Prezidento patarėjas taigi yra vienas stambiųjų Wall St. pilioriių.

Sen. Malone, Nevados republikonas, sako, mūsų valdžia turinti slaptą planą finansuoti Afrikoj **militarines konstrukcijas**, kas baisiai daug lėšuos ir nusilpnins Ameriką naminiam apsigynimui.

Tam planui priimti būsianti konferencija Belgijos, Francūzijos, Italijos, Portugalijos, Rhodesijos, Pietų Afrikos, Anglijos ir Nairobi atstovų.

Afrikoj militarinės konstrukcijos bus vyriausiai palaikymui didelių karinių jėgų žmonių slopinimui ten. Kam gi daugiau ten bazės reikalingos.

Dešimties Ciceros protestonų bažnyčių kunigai išleidos pareiškimą, kuriame ragina to miestuko gyventojus prašyti Dievo nuodėmės atleidimo už riaušes, neleidimą apsigyventi negrų šeimai.

Negrus taipjau Dievas sutvėrė. Paniekinti juos tikintis žmogus juo labiau neturi teisės.

Paprašę Dievo atleidimo, rasistai vėl galės kartoti savo piktą darbą.

Kunigams reiktų geresnės ieškoti priemonės sulaikymui to.

Verta pastebėti, kad nors katalikų vyskūpas pasmerkė rasinę diskriminaciją, paneigimą civilių teisių, nei vienas katalikų kunigų iki šiol viešai nepasmerkė gaujos užpuolikų.

Clifton Utley, neva liberalas, teisina sutartį su generolu Franco, jis tačiau pripažįsta, kad ji sukels milionus žmonių Francūzijoj ir Anglijoj ir vieton sustiprinti Amerikos poziciją Europoj, gali gerokai nusilpninti.

Paryžiuje ir Londone dar bijomasi ir to, kad turint Ispanijoj Amerikos bazes, atsitikime karo, Amerika ir nesistengtų ginti Francūziją ar Angliją. Ji laikytųsi už Pirėnų kalnų Ispanijoj.

Būtų anksčiau susitarta su Franco, bet Washingtonas bijojo, kad tas būtų prastai paveikę į rinkimus Francūzijoj.

Union League Club, republikonų organizacija, neleido Dr. Percy Julian, negrą mokslininką į bankietą, tame klube, nors jis ten buvo kviestas, kaipo svarbus chemikas.

Dr. Julian yra dideliai pasitarnavęs visuomenei savo išradimais chemijoj. Bet kada jis apsigyveno Oak Parke, jo namas bombarduotas.

Pagalios, jis nepriimtas net ir į chemikų pokilį.

Tas rodo kaip giliai įėjus rasinė pagieža, kaip smarkiai užsimota ant negrų.

Po negrų seka žydai, visi ateiviai.

Mūsų valdančiuosius sluoksnius tikrai apėmus baimė, o ji didina isteriją, puolimus ant sau nepatinkamų žmonių, jos priešų ar potencialių priešų.

Rodos, kokio galėtų būti nesmagumo negrui mokslininkui dalyvaujant bankiete? Bet ir to bijota.

V. Andrulis.

Didieji Menininkai Ir Stalino Taikos Pryzai

Stalino taikos pryzus šiais metais laimėjo mokslininkas fizikas Žolio-Kuri (Joliot-Curie, Francūzija), Mme Tsin-ling (Kinija), dekonas Johnsonas (Britanija), Mme Cotton (Francūzija), Mme Pak Den-Ai (Korėja) ir Heriberto Jara (Meksika).

Tie laimėjo pryzus. Bet kas tuos pryzus paskiria? Pasirodo, kad jeigu mes peržvelgiame teisėjų sąrašą, mes surandame, kad jie beveik visi yra žymūs pasaulinio masto menininkai. Pradėkime nuo pradžios ir eikime paeiliui.

Šostakovičius yra Stalino pryzų paskyrimo komisijos pirmininkas;

Aragonas, žinomiausias šių dienų Francūzijos poetas yra vice-pirmininkas;

Andersonas Nekso, garsiausias danų rašytojas, yra komiteto narys;

Erenburgas, tarybinis rašytojas, priklauso prie komiteto.

Tai tie keturi meno pasaulio galiūnai, ir dar grupė kitų nemažiau žymių, kurie nutaria kas labiausiai pasidarbavo taikai.

V.

Susijungė Audėjų Unijos

BOMBAY, Indija. — Dvi audėjų unijos, kurios atstovauja 250,000 tekstilio darbininkų susijungė į vieną uniją.

Šį pranešimą karštai sveikino masinis audėjų susirinkimas, kuriame dalyvavo 10,000 narių.

Jungtinės unijos prezidentu išrinktas kairysis socialistas.

Indijos audėjų unija reikalauja algų pakėlimo.

Net Juos Įerzino

Konservatyvė Naujosios Zelandijos valdžia faktinai įvedė fašizmą šalyje, kad palaužti uosto darbininkų streiką. Nors visa šalies darbininkija, įskaitant angliakasius, solidarizavosi su uosto darbininkais, Uosto Darbininkų Unija buvo policijos užgniaužta, spaudai buvo uždrausta rašyti apie streiką iš palankaus darbininkams taško.

Tokios griežtos ir fašistinės buvo premiero Hollando priemonės, kad net darbiečiai įsierzino. Naujosios Zelandijos darbiečių vadas Walter Nash pareiškė, kad valdžia pilnai nusirito fašizman, kad ji laužė visas konstitucines teises, cenzūravo privatinius laiškus, klausėsi telefono pasikalbėjimų ir taip toliau.

Taip sako Naujosios Zelandijos darbiečių vadas. Bet čia, Amerikoje, geltonoji spauda siunčia sveikinimus Hollandui. Žurnalas "Time" sako: "...Naujazelandiečiai jautė, kad demokratija, kad ir naudodama griežtas priemones, atsiekė svarbų laimėjimą..."

WISCONSINO ŽINIOS

Ar Jau Rašei Savo Kongresmanui?

MADISON, Wis. — "The Capital Times" trečiadienio laidoje įtalpino editorialą **"Ar Jau Rašei Savo Kongresmanui?"** Šale editorialo įtalpino fotostatą "Wisconsin CIO News" su nufotografuotu laišku pilietės Mrs. Martha Higgins.

Editoriale nurodoma kaip ši pilietė yra susirūpinusi infliacija ir ką kiekviena šeimininkė turi daryti ir kaip CIO davė visą puslapį šeimininkės laiškui, kur ji reikalauja iš kongresmano kainų kontrolės.

—CIO išspausdinimas laiško užduoda kietai į silpniausį punktą reikale, kad Kongresas priimtų efektyvę kainų kontrolę,—sako editoriale.—Silpnumas už kontrolės pravedimą sulyg kongresinių pranešimų, esąs aiškus ir šaltas atsinešimas šeimininkių link infliacijos. Kongresmanai negauna užtektinai laiškų nuo balsuotojų reikalaujant kietos kainų kontrolės. Jie sako, kad žmonės matomai nepaiso, jeigu kainos kils,—žymi editorialas.

—Bet iš antros pusės vidutinė šeimininkė turi galvosenoje, kad tai bevertis rašymas kongresmanams. "Jis nepaisys vistiek. Ką mano laiškas reikš jam?"—editoriale pabrėžiama.

—Taigi ir yra pats dalykas. Vienas laiškas, tiesa, padarys mažai skirtumo. Bet jei tie republikonai ir diksikratai kongresmanai, kurie pasiduoda didelio biznio lobistams, išgirstų iš tūkstančių šeimininkių, jie kreiptų dėmesio į tai,—aiškina editoriale ir priduria:

—Jie žino, kuomet didieji lobistai gali jiems parūpinti svaigalų, maisto ir pinigų rinkimų kampanijai, bet jie negali parūpinti balsų rinkimų dienoje.

Editoriale nurodoma, kad paskutiniam analize politikieriai daugiau prisibijo balsų, kaip dolerių. Jie žino, kad jie turi gauti pirma balsus piliečių arba jie negaus dolerių iš tų, kurie turi dolerių duoti. Jie eis taip toli, kad patenkinus tuos su doleriais, bet jie tyčia ne antaganizuos balsuotojų,—pažymi editorialas.

Toliau priduriama, kad ne visi kongresmanai palenkiami spaudimo. Tokie, sako, yra su mažais žmonėmis, nežiūrint kiek spaudimo bus iš kitos pusės. Bet ir tie reikalauja piliečių paramos, kad privertus tuos kongresmanus, kurie palinksta nuo spaudimo piliečių ir yra kurti savo sąžinės balsui.

—Štai Wisconsino mūsų du senatoriai visuomet balsuoja su republikonų-diksikratų bloku, kad užblokavus ir sugriovus kainų kontrolę. Rašykite sen. Alexander Wiley ir sen. Joseph McCarthy ir pareikškite jiems, kad pageidaujate žmoniškos kainų kontrolės programos ir sugrąžinimo kainų, kokios buvo metai atgal,—sako pabaigoj editorialas.

Pačioje pabaigoje nurodoma, kad 4 republikonai kongresmanai iš Wisconsino, kurie balsuoja prieš kontrolę. Jais yra: John Byrnes, Glenn Davis, Lawrence Smith ir Wm. Van Pelt. Kongresmanai O'Konski ir Reid Murray kaip ir nedalyvauja Kongreso sesijose.

Kongresmanas Merlin Hull, Charles Kersten esą balsuoja piliečių gerui, taipgi vienatinis demokratas Clement Zablocki.

Žemiau patiekiu Martha Higgins laišką "To my Congressman:

—As a citizen, a housewife and mother of two children, I ask you to do something to stop inflation now.

—There is lots of talk but the only action I see is the grocer's cash register ringing up more each week for less, and the landlord's receipts jumping another ten dollar's every three months.

—I read the papers and they say taxes are going up. Profits are going up too, and as are the prices and rents. But my husband's wages are frozen at 10% over last year. I don't mind his wages being frozen if they'd prices and rents and profits frozen too. And that, Mr. Congressman, is your job.

—That's my point: if you don't stand up for little people like us, right now, we won't vote for you next year.

Your Constituent,
Martha Higgins (Mrs.)

Milwaukietis.

Štai Koks Mūsų Atstovas O'Konski

MADISON, Wis.—Pereitos savaitės žinios teigia iš Washingtono, kad analizuojant vardošaukį kongresmanų, tai kongresmanas Alvin E. O'Konski (R-Mercer), kuris dabar visą laiką praleidžia prie savo radijo stoties Merrill, Wis., ir praktiškai kalbant yra pasitraukęs iš Kongreso.

Jis tarnauja penktą terminą. O'Konski neseniai sakė William T. Evjue, "The Capital Times" redaktoriui, kad jis nekandidatuosiąs; manąs visiškai pasitraukti iš politikos.

O'Konski 82-ro Kongreso lankymo rekordas tai pilnai paliūdija. Paskutinėje Kongreso sesijoje iš 52 vardo šaukių O'Konski buvo atsiliepti taip ar ne 20 atvėjų.

Pasiremiant vardošaukiu O'Konski 60 nuošimčių laiko nebuvo Washingtone. Bet gerai žinoma, kad daugelis kongresmanų pribūna sostinėn, kada Kongrese vartojama vardošaukis. Tuo remiantis, tai O'Konskio rekordas kaipo kongresmano gali būti daug prastesnis.

Dar nelaimė yra tame, kad nėra sistemos-metodos paženklinimui kasdien ar kongresmanai lanko Kongresą ar ne. Bet tiek galima dadurti, kad O'Konski Washingtone buvo labai retai matomas, kaip spaudos reporterių, taip žemojo buto narių.

Taip "The Capitol Times" pažymi mūsų "garsųjį" raudonėdį ir "patriotą" O'Konskį.

Milwaukietis.

Mirė Mary Labanauskienė

SHEBOYGAN, Wis.—Čia mirė liepos 15 d. Mrs. Mary Labanauskienė savo anūkės namuose. Ji gimus Lietuvoje 1857 m. Buvo vedus su Mateušu Labanausku, kuris mirė 19 metų atgal.

Ji priklausė šv. Onos Draugijoj ir Trečiam Ordine šv. Pranciškaus.

Liko 9 anūkai ir 34 proanūkai. Be vyro dar penki jos vaikai mirė pirm jos.

Velionė palaidota šeimos lote Šv. Kryžiaus Kapinėse.

Mary Labanauskienė buvo viena iš seniausių lietuvių moterų šioj apylinkėj. Mirė sulaukus 94 metų amžiaus.

Svarbus Susirinkimas

WILWAUKEE, Wis. — Ateivių Gynimo Komitetas rengia masinį susirinkimą pirmadienį, liepos 23 d., 8:00 val. vak., Harmony svetainėje, 939 So. 6th st., Milwaukee, Wis.

Kadangi Justice Departamentas pasirįžo deportuoti 179 nepiliečius sveturgimius, tarpe jų yra ir lietuvis, visiems gerai žinomas ir senas veikėjas Juozas Gebartas, tai kviečiame visus atsilankyti pirmadienio vakare į tą susirinkimą.

Vyriausia kalbėtoja bus Midwest Komiteto Gynimo Sveturgimių sekretorė Lillian Goodman. Būkite visi ir nesivėluokite.

Ateivis.

Popieros Pareigūnas Užmuštas

NEENAH, Wis.—Trečiadienį vėlai užmuštas Ralph Kehl, 62 metų, direktorius industrinių santykių dėl Kimberly-Clark korp., popieros išdirbėjų, kai jo karas susidūrė su kitu šalykelyje netoli Hortonville.

SAN FRANCISCO.—San Francisco-Oaklando laikraštininkų gildija (unija) nutarė remti telefonų operatorius, jeigu jie išeis streikan prieš Pacific Telephone & Telegraph Kompaniją.

W. J. Thomas
3431 E. Plankinton Ave.
Cudahy, Wisconsin
Čia visados rasi linksmumą
Užeik
VIENINTĖLĖ LIETUVIŲ UŽEIGA
Mr. & Mrs. W. J. THOMAS, Sav.

Rašo Iš Ramygalos M. Poškienė

ATVIRAS LAIŠKAS UŽSIENIO LIETUVIAMS

Buržuazijai valdant Lietuvoje reto valstiečio laukai matė dirbtines trąšas. Dabar kolūkiai pavasarį ir rudenį sunkvežimiais atsiveža iš Panevėžio šimtus tonų trąšų. Gerai įdirbta ir patręšta žemė atsilygina gausiais derliais. Auga ir stiprėja rajono kolūkiai.

Keliais žodžiais papasakosiu apie jų gyvenimą.

"Žalgirio" kolūkis apjuosia miestelį nuo Kėdainių pusės. Jis susiorganizavo 1948 metais. Per dvejus metus kolūkiečiai įsigijo visą eilę žemės ūkio mašinų, sunkvežimį, pastatė namų. Daugelis kolūkiečių 1950 metais už darbadienius gavo po keletą tonų grūdų. Mano pažįstama Zlatorienė yra kolūkio melžėja. Kasdien viršydama dienos išdirbio normą, Zlatorienė 1950 ūkiniais metais išdirbo 600 darbadienių. Jos šeima gavo 4 tonus grūdų. Ne mažiau uždirbo valstietė Žvilienė ir daugelis kitų. Pasibaigus ūkiniams metams, kolūkiečiai dar gavo didelį kiekį daržovių, pašaro ir pinigų. Nepalyginsi anksčiau buvusio valstiečio - pavienininko su "Žalgirio" kolūkiečiu, kuris žymiai lengviau dirba, gyvena pasiturinčiai ir kultūringai.

Rajono įstaigų tarnautojai—vietiniai žmonės. Socialinio aprūpinimo skyriaus vedėjas Makalevičius—buvęs stalius. Finansų ir švietimo skyrių vedėjai Šarkanas ir Jasiūnas—valstiečių vaikai. Išvardinus visus ramygaliečius, kurie tarybų valdžios metais baigė mokslo įstaigas ir dirba įvairiose valstybinėse įstaigose, — gautųsi ilgas sąrašas. Darbininkai ir tarnautojai gerai uždirba. Pavyzdžiui, mūsų vidurinėje mokykloje dirba mokytoja Graičiūnienė. Ji sena mano pažįstama. Buržuazijos valdymo ir hitlerinės okupacijos metais Graičiūnienė dirbo tolimose kaimo mokyklose. Po karo Graičiūnienė baigė kursus mokytojų kvalifikacijai pakelti ir pradėjo dirbti vidurinėje mokykloje. Jos mėnesinis atlyginimas—1,300 rublių. Su tokiais pinigais galima puikiai gyventi. Neseniai Graičiūnienė nusipirko pianiną. Jos butą puošia puiki biblioteka. Šviesus rytojus ir jos vaikučių, kurie jau mokosi mokykloje. Vidurinės mokyklos mokytojai Žalienė, Zastarskienė, Morkūnienė ir kiti padeda įsisavinti mokslo žinias gausiam jaunuolių būriui. Pas mus mokytojų darbas aukštai vertinamas. Didelę Tarybų Lietuvos mokytojų grupę TSRS Vyriausybė apdovanojo ordinais ir medaliais.

Ramygala keičia savo išvaizdą. Vienas po kito auga namai. Daugelį namų stato valstybė, o nedidelius namus statosi darbininkai, tarnautojai. Individualių namų statybai valstybė duoda ilgalaikes paskolas, įvairias statybines medžiagas. Tarnautojai Meiliūnas, Baltrūnas ir kiti darbo žmonės 1950 metais pasistatė namus. Šiais metais aš taip pat pradėsiu statyti nuosavą namą. Jau gavau didelį žemės sklypą, gausiu taip pat paskolą bei statybinę medžiagą.

Karo metu Ramygalos bažnyčia buvo smarkiai apgriauta. Dabar tikinčiųjų lėšomis bažnyčia atstatyta, iš naujo perdažyta, uždengta nauju stogu. Tikintieji laisvai, be jokių suvaržymų, lanko bažnyčias, atlieka religines apeigas. Vasarą, religinių švenčių metu, rengiamos procesijos. Tikintieji lanko Šiluvą ir kitas vietas.

Miestelyje daug naujo. Kiekviename žingsnyje yra kas nors gero, gražaus, ko anksčiau nebuvo. Žmogus, kuris dešimt metų nebuvo šiuose kraštuose, vargu ar bepažintų šiandieninę Ramygalą. Tas pats ir su kitais Lietuvos miestais.

Vasarą, per Tarybų Lietuvos dešimtmečio šventę, man teko būti Vilniuje. Puikūs įspūdžiai apie senąją Lietuvos sostinę pasiliko manyje.

Geležinkelio stotyje baltuoja nauji puikūs rūmai. Priešais naują stotį išsitiesė didelė, medžiais ir žalumynais apsodinta aikštė. Mačiau naujai pastatytą "Vilniaus" viešbutį. Tai tikra prabanga. Visose Vilniaus gatvėse gali pamatyti atstatytus ar naujai pastatytus namus. Juose gyvena darbininkai ir tarnautojai.

Niekuomet iš mano atminties neišnyks jubiliejinė Dainų šventė. Naująjį, šventiškai pasipuošusį stadioną skliūtinai pripildė milžiniškas skaičius žmonių. Tūkstančiai choristų puikiai dainavo. Jų tarpe buvo ir Ramygalos vidurinės mokyklos mokiniai. Sekančią dieną buvo įvairūs tautiniai šokiai. Tokios įspūdingos šventės aš niekuomet nebuvau mačiusi. Senasis Vilnius skendėjo gėlių ir vėliavų jūroje.

Aplankiau taip pat jubiliejinę respublikinę parodą. Atidžiai peržiūrėjau visus eksponatus. Ko tik negamina mūsų respublikos pramonė! Sudėtingos staklės ir elektro-motorai, autokranai ir visa eilė kitų mašinų—Lietuvos pramonės įmonių gaminiai. Parodos rūmus palikau didžiuodamasi savo Tėvyne, savo Lietuva.

Kiekvieną dieną aš vis labiau įsitikinau, kiek teisingas buvo mano nutarimas—grįžti į Tėvynę. Tik Tėvynėje aš sugebėjau susikurti ramų ir laimingą gyvenimą. Kada ir kokiuose laikuose našlė būtų galėjusi per keletą metų įsigyti pilną dviejų kambarių apstatymą, namų apyvokos daiktus, daug įvairių drabužių. Visa tai savo darbu įsigijau Tarybų Lietuvoje.

Grįžau į Tėvynę, aš buvau priimta dirbti į Ramygalos valsčiaus Darbo žmonių deputatų tarybos vykdomojo komiteto bendrąjį skyrių.

Kartu su manim gyvena motina ir brolis. Motina—namų šeimininkė, o brolis mokosi vidurinėje mokykloje, kurią jis turi šiais metais baigti. Jis nutarė įsigyti inžinieriaus specialybę. Broliui, kaip ir visiems kitiems jauniems žmonėms, plačiai atvertos visų aukštųjų mokyklų durys.

Atsimenu, kai Anglijos stovyklose aš svajojau apie laimę, apie saulėtas ir laimingas dienas. Tėvynėje aš supratau, kad tikroji laimė yra gyventi ir dirbti gimtajame krašte, tarp savųjų.

1946 metais kartu su manim į Tėvynę sugrįžo troškūnietis Vladas Tamašauskas.

Prieš keletą dienų Panevėžyje aš sutikau Vladą Tamašauską. Jo krūtinę puošia medalis "Už darbo šaunumą." Jis man papasakojo apie savo gyvenimą Tarybų Lietuvoje. Sugrįžęs į Tėvynę, Vladas Tamašauskas gavo keletą hektarų žemės. 1948 metais, kai Troškūnuose susikūrė "Naujo kelio" kolūkis, Vladą Tamašauską valstiečiai vieningai išrinko valdybos pirmininku.

Tarybų Sąjungoje sąžiningas darbas aukštai vertinamas. Vladas Tamašauskas visas savo jėgas atiduoda Tėvynės gerovei. Už tai TSRS Vyriausybės jis buvo apdovanotas medaliu. 1950 metų gruodžio 17 d. troškūniečiai Vladą Tamašauską išrinko deputatu į vietos valdžios organus. Jis—Troškūnų rajono Darbo žmonių deputatų tarybos vykdomojo komiteto narys.

Vlado Tamašausko šeima didelė. Jo sūnus Vaclovas mokosi universitete, sūnus Albertas dirba Ramygaloje, Juozas dirba Troškūnų vykdomajame komitete, sūnus Stasys ir Jonas bei duktė Elena dirba kolūkyje.

1950 metų rudenį aš mačiau, kaip "Žalgirio" kolūkiečiai sodino į vaisinius medelius. 1949 ir 1950 metais "Žalgirio" kolūkiečiai užveisė kelių hektarų sodą, kuriame pasodinti medeliai greit prigijo ir puikiai sužaliavo.

Taip ir mes, sugrįžę iš svetimų kraštų, gimtojoje Tarybų Lietuvos žemėje, greitai atgijome, pradėjome žmoniškai gyventi.

Baigdama savo atvirą laišką, aš kreipiuosi į jus, mano tautiečiai! Palyginkite savo gyvenimą su manuoju, su Vlado Tamašausko, visos lietuvių tautos gyvenimu. Kaip dangus nuo žemės jis skiriasi nuo gyvenimo buržuazinėje Lietuvoje, nuo šiandieninio jūsų gyvenimo.

Aš užtikrintai žiūriu į savo ateitį, į šviesią ateitį visos mūsų tautos. Ir jūs, mano tautiečiai, šviesųjį rytojų galite rasti tik savo Tėvynėje, savo tautoje.

Marija Poškienė.

Šiuo U.S. Armijos helikopteriu važinėja gen. Ridgway atstovai į Kaesongą, kur tariamasi su Korėjos liaudiečių atstovais apie karo paliaubas. Nuotraukoje parodoma mechanikai, kurie paruošia helikopterį skridimui. (FP)

Izraelis Ir Iranas Arti Perskirų

TEL AVIVAS, liepos 20. — Tarpe Irano ir Izraelio tuoj gali nutrūkti diplomatiniai santykiai. Tas reikštų, kad dešimtys tūkstančių žydų turėtų apleisti Iraną. Izraelis pasirengęs juos priimti.

Iš arabiškų ir tūlų kitų valstybių Izraelin kasdieną atvyksta apie tūkstantis naujų imigrantų.

(Izraelis pasiūlė arabiškoms valstybėms sudaryt nepuolimo sutartį).

KAIRAS. — Arabų žinių agentija praneša iš Ammano, Jordanijos sostinės, kad izraeliai "sistematiškai atakuoja" arabus sodiečius, gyvenančius toje Palestinos dalyje, kurią kontroliuoja Jordanija.

Irane (Persijoje) iki šios dienos kalniečių tarpe vartojamas sveikinimas "Tegul jūsų nosis storėja . . ."

IŠ LIETUVOS Į BRAZILIJĄ

Valdžios Lėšomis

DARBAS KAVOS PLANTACIJOSE

S. J. JOKUBKA

(Tąsa)

Dar nepradėjus temti, neturėdamas bendramečių draugų mūsų tarpe, pirmutinis duobėtoms dvaro gatvėmis nužygiavau pas Alinauskus. Jie gyveno gale kumetynų, nedidelėje mūrinėje triobelėje, pradėjusioj nuo laiko irti ir dengtoje senomis apmūsijusiomis čerpėmis. Stiklinių langų trobelė neturėjo, o vieton langų buvo tik durelės ir uždarytos, kurių negalima pavadinti nei langinėmis ir nei durelėmis.

Pasitiko mane abi Alinauskaitės. Aš, mat, buvau joms "kavalierius" ir jos jautėsi nepaprastai smagios, galinčios nors biskutį paflirtuoti. Abi buvo apsirengę šventadieniškai, basos ir švariai nusimazgoję kojas. O už gražių garbanų ir gražiai sušukuotų turėjo abi įsikišę po lapuotą kavos medelio šakutę.

Pasisveikinęs ir pasikeitęs po žodį kitą rimtai užklausiau:

—Ar nenuobodu jums vienoms šitam dvare?

—O! mes čia turim braziliokų...—jos lyg gyrėsi. Tačiau neakyliausias žmogus galėjai pastebėti, kad jos, savo amžiaus pačiam smagume ir gražume smilko. Jos buvo išsiilgę lietuviško jaunimo dainų, šokių, suėjimų ir visokiausių žaidimų—visko, kas jauną lietuvį ar lietuvaitę linksmina. Ir nei kiek nenuostabu, kad jos džiaugėsi manimi, lyg radę blizgutį ir jautė didžiausį malonumą radę progą prisiglausti. Jos tirpo, kai joms spaudžiau vyriška ranka jų rankutes.

Įėjom stubon. Alinausko nebuvo. Jis buvo išėjęs pakviesti muzikantus ir paprašyti kaimynus į fiestą. Tik kertėje už pastatyto stalo sėdėjo abu seniai Alinauskai ir lošė kazyromis. Šiaip buvo tuščia, kaip stadaloje. Nebuvo nei grindų, nei lubų, nei baldų. Tik tas kertėje stalas ir pora pasienyje suolų. Sienų tinkas buvo čiurinas, vietomis ištrupėjęs ir švietė trupančios susinešioję sienos plytos. Nei kiek neišrodė, kad stuba, o tik laikinai pagyventi pastogė.

Merginos pakvietė į savo kambarį už neaukštos mūrinės sienelės. Čia buvo jaukiau. Nors taipgi nebuvo nei grindų ir lubų, bet pasienyje stovėjo iš karčių sukalta lova ir apklota su iš Lietuvos atsivežtais namų darbo skarmalais. Gale prie lovos, paleĭ sieną, stovėjo staliukas apdengtas namų darbo balta staltiesyte. Ant staliuko buvo dvi fotografijos ir atremtos į sieną. Viena buvo jų abiejų, o kita artimos jų draugės, pasilikusios Lietuvoje. Tarp fotografijų stovėjo bukietas gėlių, padarytų iš spalvuotų plonų popieriukų, gražus, lyg naturalių gėlių.

Atnešė jos ilgoką suolelį ir paprašė sėstis. Mes su jaunesniaja Alinauskaite atsisėdom atstu vienas nuo kito, o vyresnioji, kokios dvidešimties metų amžiaus, atsisėdo ant lovos priešais mus. Ji buvo ištikrųjų graži mergina—ne stora, ne plona, smulkaus veido ir su nedidele nosyte, biskutį užriesta aukštyn. Ypatingai turėjo puikias gelsvas garbanas, gražiai sušukuotas ir švelnias, kaip linai. Kabaliuojančios nuo lovos jos plikos blauzdos ir formingos šlaunys, apdengtos tik plona suknele, svilino man akis ir nežinojau kur dėtis. O ji, kartas nuo karto pasitaisydama po garbanomis mažytėse ausytėse įsegtus auskarus, šypsojosi kaž ką lyg sakydama ir džiaugėsi susižavėjusi.

Juokavome ir kalbėjomės, kaip pridera jauniems. Jos klegėjo net perdaug, kad tik įtikti. Komplimentai plaukė po komplimento. Bet aš negalėjau nemislyti apie sėdinčią priešais ant lovos vyresniąją Alinauskaitę. Ji lyg provokavo. Užsisvajojau ir įbedžiau akis į puikiai iš popieriukų padarytą bukietą.

—Tai viena ispanė kumetė mums padarė dovanų, — jaunesnioji pakilo nuo suoliuko ir prinešė bukietą arčiau pasižiūrėti.

—Tai nepaprastai gabi moteris. Kokių rankdarbių ji turi prisidarius, tamista negali įsivaizduoti, — jos kalbėjo.

Bukietas buvo ištikrųjų gražus. Buvo neužmiršta padaryti nei viena gėlių dalelė: pumpurukai, lapukai, kotukai ir net žiedų dulkelės spindėjo.

—Naturalės gėlės visviena gražesnės.

—Kavos plantacijose gėlių nėra, —jos pradėjo teisintis.

Patvoriuose ir šiaip žolėse žydinčios gėlės dilgina, dvokia, o nuo nekurių svaigsta žmogui galva. Be to, laukinės tropikų gėlės dažniausiai ėsti spygliuotos, riebios ir tepa drabužius. Žmonės jų nepaiso ir saugosi, kad nedasilytėti. Miškuose bei pamiškėse gėlių taipgi nėra. Viskas ten sunarpliota vijokliais, prižėlę visokiausių erškečių ir spygliuotų krūmų. Žmogus į mišką eina tik dideliam reikalui esant, ypatingai rasti kauptukui kotą. Pievų prižėlusių žydinčių gėlių, kaip Lietuvoje, kavos plantacijų apylinkėse nėra. Jei kur nenutrintos gyvulių ganyklos, tai erškečių krūmai, arba riebia tankia, susipynucia, vos išbrendama žole užžėlę vietos. Naminių gėlių kavos plantacijose niekas nekultivuoja. Žmonės užimti dvaro darbais.

Bendrai pasakius, amžinai žaliuojanti kavos plantacijų apylinkėse gamta labai šlykšti. Viskas spygliuota, riebaluota, dvokia gailiais ir nuvirtusiais pūstančiais augalais. Veik vienintėlė ir mėgiamiausia kavos plantacijose žmonių gėlė, tai apelsinų sužydėjusių medžių šakutės. Kavos medeliai žydi irgi, kaip apelsinų medeliai. Žiedeliai tokie pat balti ir smulkučiai, bet nekvepia ir labai silpnučiai. Pražydėjus kavos žiedelių lapeliai nukrinta už dienos kitos.

Ir taip besikalbant su Alinauskaitėmis apie Brazilijos gamtą kavos plantacijose, lauke ant gatvės pradėjo alasinti vyriški jauni balsai. Jaunesnioji Alinauskaitė atidarė langą dureles ir pakvietė pasižiūrėti dvaro jaunimo, kuris rinkosi prie Alinauskų stubos vakaruškon.

Lauke buvo tamsu ir tyki naktis. Išvesta iš stubos elektros lemputė ir pakabinta pastogėje, nors ir nelabai šviesiai, bet nušvietė ir kiton pusėn gatvės į aukštas žoles, tuščian lotan. Ant gatvės pulkavo dvaro berniokai: braziliečiai, ispanai, portugalai, negrai ir mulatai. Veik visi jie buvo vaikiškais veidais, laibi ir išrodė, kad aukšti. Buvo dar nesubrendę. Matėsi keletas ir senesnių, vedusių, bet palikę savo šeimas namuose.

Visi jie buvo basi, su tokiais pat drabužiais, kaip matėm aną dieną, bet jau su išskalbtais, stropiai sulopytais ir susiuvinėtais. Jausdami svetimą žmogų stebint į juos, šturmavo. Išsitraukę peilius iš makštų žaidė rodydami savo vikrumus. Pustė juos į žemę ir vienas kitam taikė bakstelti į pilvą, pabraukti po kaklu, užpulti. Gynėsi taipgi peiliais, kojomis, pasilenkdami, sugriūdami ir vėl greit atsikeldami. O kuriam pasisekdavo atimti peilis iš "priešo" ir sučiupti jo galvą pažastin, klykdamas demonstravo, kaip jis jį badytų peiliu ir papiautų. Kiti jam plojo ir džiaugėsi, kad jam pasisekė sučiupti.

Išrodė, kaip laukiniai.

—Žiauru,—pastebėjau Alinauskaitėms.

—Mums kai atvažiavom iš Lietuvos irgi išrodė žiauru. Bet apsipratom ir dabar nieko tokio žiauraus nematom. Ar tamista nepastebi, kad nei vienas iš užpakalio nesitaiko užpulti ant "priešo"?—jos pradėjo rodyti į žaidžiančius peiliais braziliečius.

Brazilietis, ispanas, italas ar portugalas kavos plantacijose, jei susipyksta iki to, kad pasiryžta atkeršyti peiliu ar revolveriu, iš užpakalio ar iš pasalų savo priešo nepuola ir nežudo. Jis susitinka akis į akį ir, jei neapsiginsi, jis tave tik tada nušaus ar papiaus. Pulti savo priešą iš užpakalio, tai būti, kaip jie sako, covarde (niekšas, bailys). Pas braziliečius užsipelnyti "covardės" vardą didžiausia negarbė.

(Bus daugiau)

Pažinkim Geriau Dipukus

Jau nekartą buvo rašyta, kad atvažiavę iš Vokietijos kempių nekurie dipukai taip yra suklaidinti, net gaila jų darosi. Nesakau, kad jų šulų, bet kalbu apie eilinius dipukus. Jie fanatiškai tiki, kad sugrįš Lietuvon ir vėl ten gyvens, kaip gyveno Smetonos laikais.

Vienas mano kaimynas atsikvietė iš Vokietijos, rodos, sesers dukterį. Atvažiavo jie suvargę, nuskurę, bet pasipūtę kaip kalakutai. Pradėjus su jais kalbėti pasirodo, kad Lietuvoje turėję valaką žemės, samdę berną, merginą ir piemenį. Gyvenimas buvęs geras, jie gyrėsi.

Matydamas jų suskurdimą nunešiau nuoliekamų drabužių. Jie mandagiai priėmė ir padėkojo. Bet vienas žiponas netiko nei vienam asmeniui jų šeimos, buvo mažos mieros. Tačiau senė dipukė visviena priėmė ir tą žiponą padėkodama, kad girdi:

—Kai sugrįšim Lietuvon, tai bus galima pertaisyti piemenukui.

Įsivaizduokit! Jie čia Amerikoje krauna senus drabužius, kad parsivežti Lietuvon ir jais apvilkti samdinius: bernus, merginas ir piemenukus.

Ar gi neverti pasigailėjimo tokie proto invalidai? Ar gi negalima pykti ant tų šulų, kurie taip sudergė žmonėms galvoseną?

Kas gali patikėti, kad propaganda taip žmogų gali padaryti nieko nesupratėliu? Bet faktas lieka faktu, kad propaganda ne šimtus, bet tūkstančius dipukų pavertė nieko negalvojančiais žmonėmis. Pavertė juos pilnus iliuzijų, kad dar jie grįš Lietuvon, samdys piemenukus ir juos apvilks drabužiais gautais Amerikoje pas savo pažįstamus.

Nei kiek nenuostabu, kad dipukų bandos vaikšto po Halsted st. ir mano, kad daužydami langus sunaikins "Vilnį", nes taip jiems kalba jų šulai, o jie tiki.

S. Ž-tis.

PASIDAIRIUS PO LIETUVIŲ KOLONIJAS

Worcester, Mass.—Lietuvių Meno Sąjungos vasarinėje mokykloje, kuri atsidarė liepos 9-tą dieną, susirinko gana gražus būrys studentų. Nemažai į mokyklą yra atvažiavusių ir iš tolimesnių vietų. Iš Detroito mokyklon atvažiavo Palevičiūtė, iš Cicagos Urmonų visa šeima, iš Philadelphijos Merkiai, iš Clevelando Mrs. Klivington, iš New Yorko Valentis, Jeskevičiūtė, Stensler, Bovinas ir kiti.

Newark, N. J.—John E. Thomas iš Hillside, N. J., randasi St. James Hospital, 142 Jefferson st., Newark, N. J. Ten būna jau ketvirta savaitė. Thomas yra "Laisvės" skaitytojas ir rėmėjas.

Boston, Mass.—Liepos 2 dieną draugas Šimaitis išdavė raportą iš taikos konferencijos, kuri atsibuvo Chicagoje. Monteliečius reikia pasveikinti, kad jie ištesėjo bent vieną delegatą (lietuvį) iš Mass. valstijos pasiųsti. Daugiausia kreditas gal priklauso draugui Beniuliui.

Binghamton, N. Y.—Franas Maldaikis mirė birželio 26 d., sulaukęs 61 metų amžiaus. Paliko dideliam nuliūdime žmoną Apoloniją, dvi dukteris ir brolį. Franas Maldaikis iš Lietuvos atvažiavo 1911 metais ir visą laiką išgyveno šiam mieste.

De Kalb, Ill.—Mary Petrauski (Kilčauski) mirė liepos 5 dieną. Palaidota liepos 7 dieną, Fairview kapinėse. Liko vyras, duktė ir brolis. Paėjo iš Tauragės miesto.

Jau laikas pagalvoti apie "Vilnies" pikniką—patiems ruoštis ir kitus kalbinti—paskirti rugpiučio 26-d. "Vilniai".

VILNIES PIKNIKAS

Įvyks Sekmadienį

Rugpjučio 26 August

LIBERTY GROVE

Willow Springs, Ill.

$2,000 bus išduota į 10 dovanų

Pirma dovana — Plymouth Cambridge Club Coupe 1951 — $1,695.52
Pirkta pas RAY EDDY, Inc., 2423 N. Clark St.

Antra dovana – Maytag Washer ..... — $189.95
Pirkta GROSSI BROS., Inc., 3517 W. Madison Street

Trečia dovana – RCA Radio Portable 9 Bx95 ..... — $40.00
Pirkta ROOSEVELT FURNITURE CO., 2310 West Roosevelt Road

Ketvirta dovana – vyriškas riešinis laikrodėlis 17 J. Olympic — $35.00
Pirkta C. KINDER, 3548 Archer Ave.

Penkta dovana – Parker Pen 51 ..... — $19.75

Penkios dovanos prenumeratos Vilnies ar Laisvės

Bus Muzikalė Programa. - Pildys Chorai.

Gera orkestra šokiams

Kurie dar neturite tikietų, tai nieko nelaukę įsigykite. Kurie važiuosite į atostogas, pasiimkite po pundelį tikietų platinimui. Tuomi jūs padėsite savo dienraščiui Vilniai.

Pasiskaitymas Chicagos Menininkams

Jau senas laikas stebiu Rytinių valstijų LMS Apskrities menininkų veiklą, ir netikėsite man, aš jiems pavydžiu. Ypatingai aš jiems pavydžiu, kad jie visą žiemos sezoną veikę choruose, teatro grupėse nepavargo ir atėjus vasarai pilni energijos suorganizavo vasarinę meno mokyklėlę. Chicagoje menininkų jėgos, rodos, nėra silpnesnės kaip Rytuose, bet mes atėjus vasarai pasiėmėm atostogas ir nuėjom pasilsėti. Tiesa, vasaros metu menininkams pasirodyti sienoje progų veik nėra, bet rodosi sučiupus kelis mėnesius liuoslaikio reikėtų pasigilinti į nustatymą gairių veiklai sekančios žiemos sezonui ir numatomas kliūtis stengtis prisiruošti nugalėti. O tų kliūčių mes turime gana daug, niekas to negali užginčyti. Bet kažkodėl jų nepaisome. Sukruntame tik tuomet, kai ateina žiema ir reikia stoti į sceną, nepaisydami kaip mes pasirodysime.

Nenoriu čia piršti , kad Chicagos menininkai, ypatingai teatro mėgėjai, pas mus irgi įkurtų mokyklą mokinimuisi vaidinti ar režisuoti, bet noriu patarti, kad mūsiškiai menininkai numatytų ką mes veiksime sekančiam sezone ir kas tą viską atliks. Taip kaip yra mūsų choruose. Jie jau turi pasirinkę operetes ir žino ko jie siekiasi sekančiam sezone pasirodymui ir gero padarymui mūsų žmonėms—publikai. Taipgi ir teatro mėgėjams reikėtų jau žinoti kokius veikalus suvaidinsime, kaip jie bus sunku ar lengva suvaidinti ir kokią naudą atneš tų veikalų suvaidinimas.

Chicagos teatro menininkams mokyklėlė nėra perdaug reikalinga. Per pastaruosius metus suvaidinti keli geri veikalai net sunkiai mėgėjams įkandami, įrodė, kad mes turim gana patyrusių vaidintojų ir gabių režisierių. Tik nežinau ko mums stinga, kad mūsų mėgėjai aktoriai ir net režisieriai tarp savęs nesusiklijuoja, nesudaro bendro fronto veikimui.

Man rodosi reikėtų atrasti priežastis to nesugyvenimo. Dažnai menininkai nesugyvena dėl skirtingo supratimo apie meną. Bet mūsų menininkai ir režisieriai, kiek suprantu, visi už realistinį meną, už meną liaudžiai.

Kai kas mūsų tarpe kalba, kad aktoriai nepasitiki režisieriais. Taipgi kai kas kalba, kad režisieriai tarp savęs pešasi. Bet kodėl? Štai, vasaros metu ir reikėtų išsidiskusuoti, atrasti priežastis tokių kalbų kilimo. Jeigu režisieriai silpnesni už aktorius, reikėtų atrasti kur ir kaip silpnesni. Jeigu režisieriai tarp savęs pešasi, reikėtų atrasti kodėl pešasi. Žiemos sezone tokių dalykų ieškojimui ne laikas, nes reikia dirbti, organizuoti ir vaidinti.

Baisiai yra negeras dalykas, kuomet prireikus suvaidinti kokį veikalą, o tarp menininkų nėra bendradarbiavimo. Tas iškelia padėtį, kad kiekvienas režisierius ar gabesnis aktorius veikia atskirai lyg atskiros grupelės. Šitokio pasiskirsčiusio veikimo pasekmes jau žinome ir turėtume jo vengti.

Jeigu mes visa kuom esam pasiaukavę pažangiam judėjimui, tai kodėl negalėtume pasiaukauti ir uoliam veikimui subudavojimui stiprios menininkų grupės Chicagoje. Jeigu nėra galimybių baigti žvairuoti vieniems į kitus, tai jogiu būdu negalime save vadintis pažangiečiais ir savo meniškų gabumų aukotojais visuomenės labui.

Artistas.

APAŠTALAI VADINAMI KONSULAIS

Kristus gyvendamas turėjo tik dvyliką apaštalų, o Smetona valdydamas Lietuvą turėjo kur kas daugiau negu dvyliką vadinamų konsulų. Bet užvaldžius Lietuvą kitokių pažiūrų žmonėms ir pertvarkius gyvenimą naujomis formomis, tie nabašniko (uždusiusio dūmuose) Smetonos konsulai faktiškai liko be Lietuvos konsulai, o tik Smetonos apaštalai.

Ir girdint nekuriuos senius juos vadinant konsulais, man prisimena kuomet mano senelis (tėvo tėvas) atskirai nuo mūsų laikė sau karvę, kurios vietoj augino telyčiukę, vadindamas ją veršiuku. Ir tas jo "veršiukas" jau trečia žiema kaip vedė veršiukus ir jau buvo melžiama karvė, o senelis tą karvę iš papratimo vis vadino veršiuku.

Mat, senų žmonių sudilusią atmintį užima įprotis. Ir nenuostabu, kad tokie seniai Smetonos apaštalus dar tebevadina konsulais. Taipgi nestebėtina, kad Budrys ir Daužvardis turi tiek lunatiškos drąsos patys save vadintis konsulais.

Kristaus apaštalai žydai patys neturėdami dangaus žadėjo duoti tą dangaus karalystę neišmanėliams po mirties ir išplėtė krikščionybę veikdami tarptautiniai į didelę organizaciją.

Gi smetoniniai fašistėliai patys neturėdami Lietuvos prižada ją duoti neišmanėliams, kurie aukoja vardan vadavimo Lietuvos tų Smetonos apaštalų užlaikymui. Bet Smetonos apaštalai sunyks veikdami tik savo tautoje.

Tik įsivaizduokite! Dūšios išganymas iš jo kūno į dangaus karalystę... Lietuvos išvadavimas iš jos žmonių tiems, kurie aukoja tam tikslui... Koks sutapimas su krikščionybės mokslo skelbimo būdais!

Be abejo, kurių žmonelių smegenys nesugrumuliuoja šio sutapimo, tokiems apaštalams tiki ir duoda pinigų. Ką tie apsigavėliai manys ir sakys, kad ir nors prieš smertį suspės suprotėti, o ypač tie, kurie pasiduoda pogromų įtakai? Ateitis viską parodys.

Radviliškietis.

DU ŽUVO PO TRAUKINIU

Nathan Melamed, 17, 1506 S. Kildere ir jo žmona ketvirtadienį užmušti, kai greitasis Chesapeake & Ohio traukinis sudaužė jų automobilių ant U. S. 20 kelio 3 mylios į vakarus nuo Michigan City.

Melų Šinkorkos — "Naujienos"

Su šeštadieniu praeitos savaitės Grigaičio "Naujienos" pradėjo šinkuot melus storai:

—Krizė Rusijos Satelitų Kraštuose

—Badas Lietuvoje

—Stalino Planas Amerikai Paklubdyt

—Supuvimas Tarybinėje Sistemoje

—Vilniuje Nužudė 40 Batų Darbininkų

—Kraujas Liejasi Lietuvoje

Tai kiekvienos dienos stori antgalviai begėdiškų melų, pradedant su šeštadieniu, liepos 14-ta iki penktadienio, liepos 20-tos.

Labai pravartu kiekvienam "Naujienų" skaitytojui išsikirpti tuos melų antgalvius ir pasidėti, parankioje vietoje ir derinti juos su gyvenimo tikrove, kuri gyviem esant bus prieš jųjų akis ir labai gerai paliudys, jog tai "Naujienų" buvo didžiuliai melai.

Pamenu labai gerai, kaip "Naujienos" liepos 28 d., 1948 m. apmelavo detroitiečius ir advokatę Masytę, buk tai—iš vakaro prieš "Vilnies" pikniką Masytė ir Dr. Palevičius buvo krėsti FBI. Kaip "Vilnies" piknike—jie nepasirodė, o slapstėsi; kaip —policija nufotografavo daugelį pikniko dalyvių...

Bet adv. Masytei pagrąsinus teismu "Naujienas", jos melo skreplį nulaižė—atšaukė.

Šiuos aukščiau suminėtus melus niekas per teismą nereikalaus atšaukti, tai jos su pakilusiu "drąsumu" atrajoja. Bet kaip sakiau, išsikirpkite viršui pažymėtus melų antgalvius ir tėmykite, kaip trumpoj ateityje Grigaičio "Naujienos" save nusibaus, kaipo didžiausios melagės ir šmeižikės lietuviškam margam sviete.

Kitą syk parašysiu kas verčia "Naujienas" taip desperatiškai meluot.

J. Sibiras.

Klaidos Atitaisymas

Liepos 18 d. "Vilnies" laidoj aukuotojų suraše iš Brooklyn — New York įsibrovė klaida. Ten kur pasakyta: J. ir M. Jusiai, turėjo buti **J. ir M. Juškai** aukavo $5.00. Atsiprašome d. Juškų ir tuomi atitaisome paklaidą.

"Vilnies" Adm.

APIPLĖŠĖ PIENINĘ

Du maskuoti ir ginkluoti plėšikai ketvirtadienį atėmė $17,000 vertės čekiais ir $3,000 pinigais iš Pure Milk Assn. įstaigos, 519 N. Pulaski rd. Plėšikai įėjo, kai buvo skaitomos pirmos pusės savaitės įeigos.

ŠLIUPTARNIAI

Parašė Algirdas Margeris

"Amerikos Lietuvių Tautinio ir Kultūrinio Atgimimo Laikų Istorinis Romanas"

Knyga įdomi ir lengvai skaitosi. Turi virš 600 puslapių. Apdaryta tvirtai. Įsigykite šią knygą.

Kaina $3.00

Galima gauti—

Vilnies Adm.
3116 S. Halsted St.
Chicago 8, Ill.

Dar Galima Užsisakyt Vakacijai Vieta

Naujas katidžius prie pat ežero—Lake George, Rhinelander, Wis. Šiltas ir šaltas vanduo bėga iš krano; nauji rakandai, šaldytuvas, indai virtuvei, paklojimai. Yra ir atskirų kambarių; galima patiem valgius pasigaminti. Dėl susitarimo kreipkitės pas —

JOHN VENCKUS
910 W. 32nd Pl., Chicago 8, Ill.

UŽSISAKYK VIETĄ VAKACIJOM

Beverly Pines
SUMMER RESORT
Tel. St. Joseph 3-3301 Stevensville, Mich.
Prie U. S. 12-to Kelio—Box 360

Čia gali gauti kambarius dienai, savaitei, mėnesiui. Taipgi kas norės galės pasigaminti sau valgius. Chicagiečiams važiuojant į rytus gera vieta sustoti ar rytiečiams važiuojant į Chicagą patogi vieta sustoti.

A. ir E. DROBIAI.

NULIŪDIMO VALANDOJE
Kreipkitės į
Anthony B. Petkus
LAIDOTUVIŲ DIREKTORIUS
DVI MODERNIŠKOS KOPLYČIOS VISŲ PATOGUMUI

6812 S. Western Ave.
Chicago
Tel.: GRovehill 6-0142

1410 S. 50th Avenue
Cicero
Telefonas Town Hall 3-2109

Mūsų patarnavimas yra greitas, mandagus ir prieinamas
Jūsų finansiniam stoviui

GET YOUR OFFICIAL RCA VICTOR TV PRIZE CONTEST ENTRY BLANK HERE!

GROSSI'S

Contest is Easy... Fun... Nothing to Buy... and
LOOK AT THE LINE-UP OF PRIZES!

GRAND PRIZE...
1951 HUDSON HORNET JETLINER
Delivered Price—Over $3000.00
(Including Tax)
Includes Radio, Heater, Hydramatic Drive —Fully Equipped
Plus LIFETIME GUARANTEE from Jim Moran—"The Courtesy Man" of Courtesy Motor Sales, Inc.

and **30 MAGNIFICENT RCA VICTOR TELEVISION SETS FREE**
(3 A WEEK FOR 10 WEEKS)

Whether you own a television set or not, you are eligible to enter this contest. Simply come to us and get your RCA Victor TV Contest entry blank. Complete rules are on the Entry Blank... we will give any further information you want. But rest assured—*this contest is easy and fun.* Actually, you can win both an RCA Victor Television Set—*and*—the 1951 Hudson Hornet Jetliner!

So, Come in AT Once... Get Your Official Entry Blank for the RCA Victor Prize Contest

The RUTLAND... 17-inch television ... AM and FM radio ... 3-speed record player. $595.00 value.

The FAIRFIELD... 17-inch television. Built-in phono-jack to plug in "45 rpm" record player. $389.50 value.

The KENT ENSEMBLE... 17-inch television on matching wood base. Built-in phono-jack to plug in "45 rpm" record player. $299.95 value.

10 WEEKLY CONTESTS
GRAND PRIZE CONTEST CLOSES JULY 28, 1951
Get Your Entry Blank from Us... At Once!

GROSSI BROS., INC. **3517 W. MADISON ST.**
All Phones – NEvada 2-4300 Open Monday and Thur. Nights

Nepaprastas Susirinkimas Stakjardų Darbininkų

Nukentėjusiem Nuo Potvinio Kansas—Missouri

Antradienį, liepos 24 d., 8 val. vakare, United Packinghouse Center, 49th and Wabash yra šaukiamas labai svarbus susirinkimas stakjardų darbininkų, pagalbai nuo potvinio nukentėjusiem Kansas ir Missuori plotuose. Mitinge bus apkalbėta programa pagalbai 10,000 nukentėjusiem ten mėsos industrijos darbininkam, kurių arti pusė yra negrai, pasilikę be namų, darbo ir pastogės, taipgi netekę visko ką jie buvo per sunkų darbą ir storonę įsigiję.

Chicagos distrikto visi unijų pareigunai ir šapų komitetų pirmininkai kviečiami dalyvauti, nes čia bus patiekti raportai iš potvynio vietos atstovo Thomas Krassick, Armour lokalo 15, UPWA-CIO, Kansas City.

Taigi kalbės: Sidney Williams, egzekutyvis sekr., Uban Lygos ir kun. Roy Faulkner, Shiloh Baptistų Bažnyčios.

Harold Nielsen, UOWA-CIO distrikto direktorius, sakė kad potvinio plote darbininkų šeimų padėtis yra tikrai desperatiška ir reikalinga jiem umi pagalba: drabužiais, rakandais ir pinigais. Jis sakė pagalba yra priimama PWA-CIO raštėje, 4859 So. Wabash Ave., Chicago.

Lietuvių Liaudies Teatro Veikla

Pirmininkas rezignuoja

Penktadienio vakare, šaukiau valdybos ir režisorių posėdį, pasitarimui busimo pikniko ruošos, rugsėjo 9 d. L.M.S. Pirma apskritis, paliko mums sudaryt programą. Į posėdį atsilankė tik vienas Ainis. Pasirodo, kad kiti nieko nedaro.

Taigi, kaip aš sakiau buvusiame susirinkime, "Jeigu visi kooperuos ir bendrai dirbs, aš dėsiu pastangas, kad mes nuveiktume didelius darbus," tada visi susirinkę nieko nesakė. Šis posėdis įrodė, kad valdybos talkos neturėsiu, ir dėl tos priežasties aš rezignuoju iš pirmininko vietos ir neimu nei kokios atsakomybės už LLT. Pikniko programos sudarymui reikės ieškoti kitur.

Buvęs Pir. J. Misevičia.

CICERO ŽINIOS

MIESTAS NORI UŽKALTI RASISTŲ SUŽALOTUS FLATUS

Ketvirtadienį federalio distrikto teisme, Teisėjas Michael Igoe, pratęsė iki liepos 30 d. perklausinėjimą Ciceros miesto peticijos, kurioje prašoma pavelyt užkalti lentomis 20-ties apartmentų budinką, 6139 W. 19th St., kuris rasistų buvo sužalotas už tai, kad negras Harvey Clark Jr., norėjo su šeima čia persikelti gyventi.

Miesto advokatai sakė, kad šis žinksnis yra pastojimui kelio tolimesniam sužalojimui, kurį saugo valstijos milicija antra savaitė. Tai taip Ciceros miesto advokatai teisėjui Igoe sakė, bet dalykas paaiškės pačiame tolimesniam perklausinėjime, kad Ciceros miesto pelicijoje gludi rasinės diskriminacijos ta pati įdėja, kuri iki šiol kooperavo su rasistais-puolikais Clarko šeimos.

Ten pat paaiškėjo iš advokato George C. Adams, kuris atstovauja savininkus budinko, kad taisymas pastato atseis virš $50,000. Tai tiek kaniballiški rasistai tam pastatui yra padarę žalos.

PROTESTONŲ DVASIŠKIAI VEIKIA

Ketvirtadienį didžiumos protestonų bažnyčių dvasiškiai Ciceros ir Berwyn turėjo konferenciją ir joje priėmė pareiškimą, kuriame pasmerkiami riaušininkai, rasistai ir nuosavybės naikintojai. Pareiškime tariama aštrios kritikos žodis tvarkos dabotojam, kurie nieko nedarė, rasistams puolikams tol kol nepribuvo Gub. Stevenson pasiųsta valstijos milicija, kuri įvedė tvarką.

Toliau dvasiškių pareiškime nuroddoma, jeigu ir ant toliau nebus paisoma tvarkos ir įstatymų tas gali atnešti labai liudnas ir baisias pasekmes Ciceros miestui ir jo gyventojam.

SUSIRĖMIMAS PASIENY

BELGRADAS. — Ant Jugoslavijos ir Albanijos sienos įvyko susirėmimas. Vienas Jugoslavijos sargybos narys užmuštas.

GRANATA GATVĖJ UŽMUŠĖ MERGAITĘ

PALERMO, Sicilija. — Ekspliodavus rankinei granatai, kurią vaikai rado gatvėj, viena mergaitė užmušta ir trys berniukai sužeisti.

Chicagoje Lankėsi Pittsburghietis Lapeika

Benis Lapeika per 45 metus gyvendamas Pittsburge, dirbo visokius darbus sunkius ir lengvus. Pastaraisiais 17 metų dirba už 'silverman' Webster Hall viešbuty.

Daug girdėjęs apie prašmatnumą ir įvairumą Chicagos, sumanė pamatyti šį lietuvių metropolį ir aplankyti savo parapijonus, ypatingai gruzdiečius; jaunystės draugus ir šiaip su pirmiau gyvenusiais Pittsburge.

Budamas pas savo giminaičius Valavičius, kur maloniai praleidė laiką ir pasikalbėjo, taip pat ir buvo vašinamas pas Gruzdžių zakrastijonus p. Dabsevičius, Parednius ir B. Karsok.

Su savo artimais kaimynais Žemeckais buvo nuvykę į Gary, Indianą pas Olga Jočius. Parapijonas Frank Sabaliauskas su savo karu pavežiojo pas kitus kaimynus: pas Antanaičius ir Kavaliauskus, Ciceroje; Rimšus Town of Lake. Jaunuoliai pavežiojo ir aprodė didmiestį, istoriškus muziejus ir parkus palei Michigan ežerą, bei kitas įdomybes parodė.

Maloniai pasikalbėjo atsilankęs į jo namus su buvusiu pittsburgiečiu, Jurgiu Petručiu. Per 23 metus nesimatę vien-kitą nepažino, bet kaip pradėjo kalbėtis, tai gerai žinojo vienas kitą. Tik labai gaila, kad Petruitis dėl įvykusios nelaimės, kur puldamas ant gatvės labai susižeidė ir jau keturi mėnesiai, kaip kriukių pagalba tegali vaikščioti ir nėra žinios, kada galės atsistoti ant savųjų kojų. Draugė Petruitienė buvo išėjusi į darbą, tai Lapeika negalėjo su ja pasimatyti.

Benis Lapeika džiaugėsi tiek daug aplankęs ir suėjęs ir kaimynų ir draugų. Jis sakė man, kad Chicaga jam patinka. Ji labai plačiai išsišakojus ir gražiai lietuviai gyvena. Mat jis iš uoloms ir akmenais ir kalnais juosiančio miesto, atvykęs į lygumas, viskas kitaip atrodo ir daug įdomiau, ir tuomi labiau žingeidžiau pasirodo.

Dvi savaites praleidęs atostogų, sekmadienio vakare išvyko atgal į savo dūmuotą miestą, Pittsburgh, prie kasdieninių pareigų.

Lapeikos viena sesuo Bikinienė gyvena Pittsburghe, kita—Mikalauskienė, Duquesne, Pa., o trečia—dipukė Chicagoj.

Jaunystės Draugas.

South Sidėj Gaisre 1 Žuvo, 35 Sužeisti

Vienas ugniagesis užmuštas ir 33 asmenys sužeisti, įskaitant 12 ugniagesių, penktadienį po piet, kilus dulkių sprogimui laike gaisro 4700 bloke S. Ashland av. Kur keturios krautuvės sunaikintos.

Miręs ugniagesis yra Edwin Paulsen, 34, 7713 Calumet av., tėvas penkių vaikų. Paulsen ir kiti du ugniagesiai sprogimo jėgos buvo nublokšti nuo stogo budinko 4731 S. Ashland ir apversti griuvėsiais.

Sužeistųjų tarpe randasi Edward Andjulis, 3718 Emerald av., Mrs. Agnes Dackus, 4408 S. California av. ir Beverly Karchunas, 11, su William Karchunas, 8, 4626 S. Mashfield av.

Didžiuma sužeisti nuo skrendančių stiklų pasekmėj stipraus dulkių sprogimo. Gaisro nuostoliai siekia $200,000.

Pašto Pranešimas

Dovanų siuntiniai panaikinami iš šios šalies Japonijon. Bile koki siuntiniai ton šalin nuo dabar bus reguliare tvarka ir kaina 14 c. svarui ir jojo daliai.

Šis pakeitimas tuomi reikalingas iš priežasties Armijos atsisakimo apmokėti siuntimo išlaidas santišyje su pagalbos siuntiniais Japonijon.

John Henderlein,
Postmaster.

Serga Draugė E. Romanienė

Jau tulas laikas kaip serga d. Elzbieta Romanienė. Romanai gyvena, 9105 Eberhart Ave. Ji sirgo pirmiau, bet buvo susveikus, o dabar vėl serga.

Draugus Romanus daugelis pažysta, ypatingai roselandiečiai. Prašome visų atlankyti sergančią draugę, nes aplankymas priduoda ligonei naujos energijos ligą apgalėti.

Kuriem laikas neleis tą padaryti, tai parašykite laiškutį, atvirukę ir tuomi suteiksite paguodos d. Romanienei, kad ją draugai-gės neužmiršo.

Nuo save linkiu d. E. Romanienei greito pasveikimo.

J. P.

J. Bagdonas Sveiksta

Jau kelios savaitės kaip serga J. Bagdonas. Buvo išvežtas į ligoninę vienai savaitei ištyrimui priežasties ligos. Surasta, kad širdies arterijose susidaręs spaudimas silpnina pačią širdį.

Tapo paskirta tam tikslui medicina ir dieta. Dabar ligonis randasi namuose ir gražiai sveiksta. Jei pasveikimo progresas bus toks kaip iki šiol, Jonas žada nepoilgo vėl stoti prie įprasto kasdieninio darbo. V.

BUSAI PAMAINYS GATVIAKARIUS

Chicagos tranzito taryba praneša, kad nuo liepos 30 d. Wallace-Racine gatviakarių kursavimas bus pakeistas busais. 30 busų pamainys dabartinius 27 gatviakarius.

Robert Reed, 19, 19 E. Grand, langų plovėjas, užsimušė penktadienį, matomai paslydęs besikeldamas nuo vieno lango prie kito, 10-tam aukšte International Business Machine bldg., 618 S. Michigan. Jis nupuolė šale ant 2-jų aukšto budinko stogo.

HELP WANTED—MALE

UPHOLSTERERS
Experienced on sofa beds and studio couches.
SLEEP MAKERS
2434 So. Westrn
VI. 7-7020
ASK FOR RALPH
(27))

HELP WANTED—FEMALE

BILLER-TYPIST
Invoice Dept. of Industrial Disributor. Good pay and benefits. Secure your future with a permanent position on our staff.
Apply at 1245 W. FULTON or call MOnroe 6-1500
(30)

BOOKKEEPER
Secure your future with a reliable firm.
Experienced — full charge.
40 hour week.
Two girl office near N. W. scide.
MIchigan 2-3662
(28)

CLERKS-TYPISTS
BILLERS & STENOGRAPHERS....
Pleasant Working Conditions.
5 DAY WORK.
N. W. Side.
2700 N. Karlov
(27)

REIKALINGA MOTERIS
Prižiūrėti mažą apartmentą ir vaiką. Kambarys su television gyvenimui. Gera mokestis. Kreipkitės tuojaus. Šaukite MRS. HOFFMAN, VIncennes 6-4072

BIZNIO PROGOS

HOTEL TAVERN
Good buy for family.
Lrg. Dining Rm. to sit 100 people. Banquet Hall with serving bar and 75 ft. front bar with 2 lrg. kitchens. Located ½ bl. So. of North Ave. on California. Only Lounge between North Ave. and Division.
OWNER — EVergreen 4-9822
(Aug. 21)

GROCERY
Well established business.
Corner location, S.E. side.
4 room apartment included.
VERY REASONABLE.
Owner—BAYPORT 1-4959
(23)

REAL ESTATE FOR SALE

BRIGHTON PARK
Netoli 46-tos ir Washtenaw savininkas PARDUODA 2-jų FLATŲ MEDINĮ NAMĄ, po keturis kambarius. Pastogė, beismantas, garadžius, porčiai (apkalti). Savininkas galės užimti abu flatu. Kaina $14,500.
Phone VIrginia 7-0524.
(24)

KAMBARYS RENDAI
Turiu moderniškai įrengtą kambarį rendai, vienai moteriai ar vienam vyrui. Galima matyti vakarais nuo 5 iki 7 valandai. Kreipkitės —
A. KOVEIKIS
2551 W. 45th St., Chicago, Ill.

Skelbkitės "Vilnyje"

Medicinos Daktarai

DR. V. A. ŠIMKUS
GYDYTOJAS IR CHIRURGAS
IR AKINIUS PRITAIKO
744 W. 35th Street
Telefonas YArds 7-3140
Valandos: 11—12; 2 iki 4;
vakarais 7 iki 8
Pirmadieniais tik 2 iki 4.

DR. A. K. BUTKO
LIETUVIS
KOJŲ SPECIALISTAS
7214 S. Ashland Avenue
Phone GRovehill 6-3111
OFISO VALANDOS:
NUO 9 RYTO IKI 9 VAKARO

ĮVAIRUS SKELBIMAI

LONELY—150 LADIES' OR GENTS' names, addresses, pictures, description.—$1. J. P. Brass. POB 1664-V, Chicago 90. Ill.

Apartments Wanted
ATTENTION LANDLORDS, AND ROOMING HOUSE PROPRIETORS
We have a select Clientele for your apartments or kitchenettes. Prompt Service at NO cost to you.
DAVID REALTY CO.
6305 S. HARVARD AVE.
Phone WEntworth 6-2900

Pranešimai Iš Kitur

SPRINGFIELD, ILL.

LLD 7-tos kuopos susirinkimas įvyks liepos 29 d., 2 val. popiet, 1608 E. Matheny st., Springfield. Visi kuopos nariai ir nariės kviečiami dalyvauti šiame susirinkime. Turėsime aptarti labai svarbių reikalų. Būkite laiku. Sekr.
(28)

BUILDING WORK
PLASTERING
BRICKLAYING
REMODELING
FIRST CLASS WORK
ESTIMATE FREE

John Bedalow and Son
Residence:
3735 S. Wallace St.
Chicago 9, Ill.
Phone BOulevard 8-5225

OIL HEAT is CHEAPER
The Only Oil Burner That Gives More Heat With Less Oil
WITH THE AMAZING OFF THE FLOOR OIL BURNER Installed on Your Fuel Door
CHECK THESE WONDER FEATURES:
• BURNER 28 INCHES FROM FLOOR
• NO WORRY ABOUT FLOODED BASEMENTS
• NO COAL WORRIES — NO ASHES
• USES LESS OIL
• ALL-ELECTRICALLY OPERATED, ACCURATE, 100% AUTOMATIC, DEPENDABLE
• BURNS A SUSPENDED FLEXIBLE DOWN SHOT FLAME
• Recommended by hundreds of satisfied users
• Small monthly FHA payments
HOT WATER • WARM AIR • STEAM HEAT
NOBLE OIL BURNER MANUFACTURING CO.
1326 N. ASHLAND
BRunswick 8-2300
NOBLE NOBLE NOBLE • NOBLE NOBLE

REPAIRS — REMODELING!
EXPERT WORK AT LOWEST PRICES
(We Pay No Sales Commision)
CALL
NOBLE
For Prompt, FREE ESTIMATE
No Obligation
BRunswick 8-2300
Complete Carpentry, Masonary, Plumbing or Electrical Work for Remodeling and Alterations on:
• ATTIC APTS.
• BASEMENT APTS.
• DIVIDING APTS.
• DORMERS
• NEW PORCHES
• ENCLOSED PORCHES
• SIDING
• ROOFING
• WINDOWS

NO DOWN PAYMENT
EASY FHA TERMS
ALL WORK FULLY GUARANTEED
NOBLE
CONSTRUCTION CO.
1326 N. Ashland BRunswick 8-2300

F. & H. CLUB
352 W. 63rd Street Chicago, Ill.
Phone ENglewood 4-9662

F. ir H. Geldbutai, sav.

SMAGI VIETA DEL VISŲ

Ne vien tik gėrimus užlaiko, bet yra draugas ir rėmėjas unijų ir abelnai darbininkų judėjimo.

Geriausia Dovana
BAIGUSIEM MOKYKLĄ

First time ever! 17 brilliant new models styled by Hensloe. Each has the exclusive DuraPower Mainspring that Elgin guarantees will never, never break.

New 17 ELGINS FOR AS LITTLE AS $33.75 fed. tax

Only ELGIN has the DuraPower Mainspring.
ELGIN guarantees it will never, never break!

Taisome visokius laikrodėlius
Čia rasite pilną pasirinkimą visokių laikrodėlių, žiedų ir visokių auksinių ir sidabrinių daktų. Gana žemos kainos

CHARLES KINDER
Vakarais Atdara
3548 Archer Ave., Chicago, Ill. Phone LAfayette 3-2060

Kada Pasirengsi Pirkti Paminklą

GRAŽIU ŽEMČIUGU yra simbolis pojūčių ir meilės. Asmenybės atžymėjimas dar daugiau padidina jojo vertę. Žemčiugas dažnai pasidaro ta neįkainuojama vertė tiems, kurie žino jos giminystę.

Šeimos ar asmens paminklas privalo būti skaitomas kaip brangenybė, nes tai yra išdavas brangios giminystės, kuri visuomet savitarpyje inspiruojanti. Štai kodėl reikia pasirinkti atitinkamą paminklą. Stylius, spalva ir granito kokybė bei jo apdirbimas privalo būti stropiai pasirinktas, nes tai bus jūsų šeimos žemčiugu, kuris interpretuos pagrindinį charakterį ir įtaką jūsų vardo šios ir būsimųjų gentkarčių.

Be To Būkite Patriotais Savo Laikraščio

Pamėklo reikalę kreipkitės į "Vilnį" ypatiškai ar telefonu:
VIctory 2-7325