Savaitinis Laikraštis
Žvaigždė
išeina kas Petnyčia.

Kaina metams:
Amerikoje ir Kanadoje . . 2 dol.
Lietuvoje ir kitur . . . . 4 rub.

Korespondencijas ir pinigus siunčiant adressas:
„ŽVAIGŽDE"
3654 Richmond St. Philadelphia, Pa.

The Lithuanian Weekly
Žvaigždė
(The Star)
Published by
A. MILUKAS & CO.
Every Friday at Philadelphia.
Yearly subscription $2.00
Advertising rates on application
All communications should be addressed:
"ŽVAIGŽDE"
3654 Richmond St. Philadelphia, Pa.

Amerikos Lietuvių Katalikų Savaitinis Laikraštis

Entered as second class matter March 8, 1909, at the Post Office of Philadelphia, Pa., under the act of March 3, 1897

Nr. 4 PHILADELPHIA, PA. & NEW YORK CITY, 25 D. SAUSIO (JANUARY), 1918 M. Metai XVIII

DIDELE DARBO SUIRUTE AUSTRIJOJE

UKRAINA PRITARIA ATSKIRAI TAIKAI

Smarki laivynu batalija Dardaneluose.

True translation filed with the Postmaster at Philadelphia., Pa., on January 24 1918, as required by the Act of October 6, 1917.

1.120.000 pametė darbus Austrijoje; kad priversti prie taikos.

STRAIKIERIAI REIKALAUJA, KAD BUTU BREST LITOVSKE VEDAMA KONFERENCIJA.

Paryžius 21 d. sausio. Milijonas vienas šimtas ir dvidešimts tūkstančių straikierių Austrijoje, buvo skailinė paduota Zuricho depešoje, atspauzdintoje, šiandien „Matin'e.

DIDELIS STRAIKAS PLATINASI.

Londonas 21 d. sausio. Straiko judėjimas plečiasi povisą Austro-Vengriją ir susivienyjes su reikalavimu ūmos taikos, pasak depešų gautų Londone iš Sveicarų ir danų šaltinių.

Generalis straikas tapo paskelbtas pėtnyčioje Budapešte, kur visa transporto sistema tapo sustabdyta, kuomet iš visų dvilypės monarkijos kraštų pranešama apie straiko demonstracijas.

Maisto padėjimas ir taikos klausimas buvo vienatiniai dalykai aptarimui pėtnyčioje Austrijos atstovų buto budžeto komiteto posėdyje. Socijalistai, pasak depešų, aprašė padėjimą kaipo labai svarbiu ir apreiškė taiką negalint būt atidėta.

Grafas von Toggenburg, vidaus dalykų ministeris pasakė atstovams, jog grafas Czernin, Austrijos užsienių ministeris ir Leon Trotzki Rusijos užsienių ministeris, parodė daug panašumo, kuris tai faktas, jis pridurė, perstatė gvarancija, kad tarybos eis gerai Bres-Litovske.

———o———

True translation filed with the Postmaster at Philadelphia., Pa., on January 24 1918, as required by the Act of October 6, 1917.

Didelis laivyno mušis Dardanelų ištakoje.

Londonas, 20 d. sausio. Laivyno mušyje tarpe Britanijos ir Turkijos spėkų Dardanelų ištakoje, tapo paskandintas Turkų skraiduolis Midullu, buvęs vokiečių Breslau, o Sultan Yawuz Selim, buvęs vokiečių Goeben, tapo sunkiai sugadintas ir privarytas prie krašto arti per dvidešimts penkias mylias Dardaneluose.

Du Britanijos šarvalaiviai tapo paskandinti.

Goebenas dabar atakuojamas oro laivyno.

———o———

True translation filed with the Postmaster at Philadelphia., Pa., on January 24 1918, as required by the Act of October 6, 1917.

Ukrainiečiai nutaria atskirai taikinties.

Amsterdamas, 21 d. sauso Centralių Viešpatybių delegatai Brest-Litovske priėjo prie santarvės taikos reikale su ūkrainiečių (Maža-Rusų) respublika, pasak šios dienos depešos iš Berlyno. Tapo pranešta, jog santarvė bus pamatu formalėm taikos derybom.

„Pasitarimai tapo užbaigti vakar. Dabar tik reikia, pasak vokiečių pranešimo, kožnai pusei pasitarti su savo atsakančiomis valdžiomis namieje." Tada delegatai sugrįž ir pasirašys ant nutarimų.

———o———

True translation filed with the Postmaster at Philadelphia., Pa., on January 24 1917, as required by the Act of October 6, 1917.

Ukrainai ruošia sutartį su teutonais.

Amsterdamas, 21 d. sausio. Derybos tarpe Centralių viešpatybių ir Ukrainų „Žmonių Respublikos Brest-Litovske pasibaige susitaikymu įvyksiančios taikos tarybos ir karės užbaigimo paskelbimo principais, sulig pranešimų šiandien iš Brest-Litovsko.

Invykus taikai, Brest-Litovsko raportai priduria, abiejų pusių kariaunos bus atšauktos ir sutartyje parūpinta, kad butų taikos tarybose padarytas plenas, ūmai ekonomiškos apyvarto pradžiai ir dipliomatinių bei konsuliarių santikių kaip galima greičiau.

Petrogradas, 21 d. sausio. Charkovo Ukrainų Rada, kontroliuojama Bolševikai ir priešininkė Kievo Rados, paskyrė tris delegatus vykti konferencijon Brest-Litovske, Delegatai atvyko Petrogradan šiadien ir kalbėjose su Bolševikų valdžia, kuri suteikė jiems pripažinimą ir pasiuntė juos į Brest Litovską su įsakymais tarties su Ukrainų delegatais ir nuspręsti kas aktualiai atstovauja Ukrainą.

Vien penkiolika Ukrainų sąnarių iš galimų šimto dalyvavo atidaryme trumpai gyvavusiame konstitucijiniame susirinkime.

Copenhagenas, 21 d. sausio Užsienių ministeris Trotzki prieš apleisiant Brest-Litovską, pasakė daktarui von Kuehlmann'ui, Vokietijos Užsienių ministeriui, anot telegramos iš Berlyno, kad jis keliaująs Petrogradan savaitei raportuoti Darbininkų ir Kareivių Delegatų Kongresui. Jis privedamas kaipo priduręs, jog jo iškeliavimas, jokiu budu ne nurodo į pertraukimą derybų, kurios trauksis laike jo prasišalinimo.

Londonas, 21 d. sausio. Vokiečių laikraščiai piešia nepaprastą dalykų stovio Rusų fronte vaizdą. Vossische Zeitung tvirtina, kad Rusijos fronto linija nyksta dėlei kareivių visais burias apleidimų kurių apicieriai tapo prašalinti ar pabėgo. Per kelias praėjusias savaites medžiaga tapo išgabenta, tečiaus daugybe jos guli apleista ir guli po sniegu, ypač sunkiosios kanuolės buva dažnai apleistos savo pozicijose ir nieks nesirūpindavo jomis nors amunicijos patiekimas beveik pasibaige.

———o———

True translation filed with the Postmaster at Philadelphia., Pa., on January 24 1918, as required by the Act of October 6, 1917.

Kabineto ministeriai nužudyti bemieganti.

Petrogradas, sekmadienis, 20 d. sausio. A. I. Singarov, Kerenskio kabinete finansų sekretorius ir prof. F. F. Kakoškin, valstijos kontrolierius po Kerenskiu, tapo nužudyti pereitą naktį savo lovose Marinskame ligonbutyje.

———o———

True translation filed with the Postmaster at Philadelphia, Pa., on January 24 1918, as required by the Act of October 6, 1917.

200 miršta distilerijos ugnyje Spiritai užsidega, kuomet gaujos girtuokliauja sklepe.

Odessa, 3 d. sausio (suvėluota) Intikėtini raportai iš kaimo Novoarchangelsk, netoli Elizabethgrado, sako, jog gaujos dasigavo spirito distilerijon ir girtuokliavo. Tuomet užsidege spiritas ir 200 sudegė liepsnnose.

———o———

True translation filed with the Postmaster at Philadelphia., Pa., on January 24 1918, as required by the Act of October 6, 1917.

Vokiečiai nusprendė prievarta užbaigti su Rusais.

Copenhagen, 21 d. sausio Berlyno Lokal Anzeiger sako, kad jei Leon Trotzki, Bolševikų užsienio ministeris, nepriims Centralių Viešpatybių reikalavimus, kaip sugrįžs į Brest-Litovską 29 d. sausio, Centralės viešpatybės pertrauks taikos derybas.

Berlyniškio Zeitung am Mittag kopija, čia šiandien gauta, sako, grafas von Hertling vokiečių imperijos kancleris, pasakys ketverge atidėtą kalbą apie karės siekius Reichstago vyriausiam komitetui. Laikraštis priduria, jog Doctor von Kuehlmann, Vokietijos užsienių sekretorius, tariasi su partijos vadais ir kad jis dalyvaus debatuose, kurie seks kanclerio kalbą. Debatai, tikimasi, trauksis tris dienas.

———o———

True translation filed with the Postmaster at Philadelphia, Pa., on January 24 1918, as required by the Act of October 6, 1917.

Bavariečiai ir Prusai, sakoma, labai šnairuojasi.

Amsterdamas, 20 d. sausio. Pranešama, jog santikia tarpe bavariečių ir prusų labai įtempti nepaisant to, kad Frankfurter Zeitug sako, jog paskyrimas Bavarijos atstovo Brest-Litovske išsklaidys nepamatuotus raportus užsieniuose kaslink bavariečių prusų rivalizacijos, mažai abejojam kad jie butų labai aštrus. Prusas kuris čia atvyko, painformavo mano vien, danų draugų, jog tikra priežastis von Hertlingo paskyrimo kancleriu buvo apmalšinti bavariečius. Jų reikalavimai vienok pasirodo besidauginanti.

Patyriau nuo pasienio, jog kuomet daugybės vokiečių kareivių tapo perkeltos iš Rusų — į vakarų frontą, viena vokiečių divizija tapo perkelta iš Belgijos į rytus.

Kariaunos iš Rusų fronto yra laikomos veiklume įvairiais budais, kad palaikyt jų užimtas mintis. Maximalistų doktrinos atrodo turint žymę įtaką in tas kariaunas, darant vokiečių valdžiai neramumą.

———o———

True translation filed with the Postmaster at Philadelphia, Pa., on January 24 1918, as required by the Act of October 6, 1917.

Teutonų mūšių linija labai sutrumpinta.

(Associated Pressa).

Washington, 21 d. sausio. Talkininkai užlaiko laukianti stovį vakarų fronte, sekretorius Baker tvirtino šiandien savo savaitinėje karės apžvalgoje, kuomet vėliausi nuotikiai Rusijoje žymiai padidino strategišką laisvę Centralėms Viešpatybėms.

Peržvalga sako:

„Vėliausi Rusijoj nuotikiai, kurie prašalino iš veiklių operacijų teatro daugiau nei 900 mylių fronto rytuose, užplaukimas Italijos ir pasekmėje sutrumpinimas mušių linijos toje srityje mažne 150 mylių išėjo dideliam padidinimui strategiškos laisvės Centralėms Viešpatybėms.

———o———

True translation filed with the Postmaster at Philadelphia, Pa., on January 24 1918, as required by the Act of October 6, 1917.

Gal sugrąžįs Alsace'ą po karei, sako Harden.

Amsterdamas, 22 d. sausio. Maximalien Harden, rašydamas Die Zukunfte sako:

Tas kurs nori atplėšti nuo Rusų imperijos Lenkiją, Kuršą, Lietuvą, Estoniją ir Livoniją, daro iš tos imperijos mirtiną priešą, kadangi Rusija ne visuomet turės Leninistų jausmus. Tos šalis mums neduos naudos. Jų ekonominiam išsivystymui nei kiek negalėtų padet Vokietijos aukso trąša su nuosava vieno šimto ir penkiasdešimts bilijonų markių karės skola, o Slaviškas įžambumas per Vokietiją pakenktų šalies gyvybei ne vien tik Ryt -Prusių gyvybei. Po savo prityrimų vakaruose ar gi reikia sutverti dar didesnį ir daug paojingesnį Alsace-Lorraine'ą?

Nei premieras Lloyd George, nei prezidentas Wilson netiki Vokietiją norint atiduoti Prancijai Alsace Lorraine'ą dabartinėje valandoje, bet kaip Vokietija pasielgs už dviejų-trijų metų po pasrašymui ant taikos, kada gali but rimtas pasitarimas su žmonėmis? Buvo neginčytinai klaida paimti Asace-Lorraine'ą. Ar gi męs turime visada nešti sunkią mųs bočių įpėdinystę? Męs esame įvalias

drūti būti savo pačių ponais ir paliaut būt pančiojamais praeities klaidomis.

—o—

True translation filed with the Postmaster at Philadelphia, Pa., on January 24 1918, as required by the Act of October 6, 1917.

Misija į Palestiną.

BRITANIA SIUSIANT PARTIJĄ PRIRENGT KELIA ŽYDU TAUTAI.

Londonas, 21 d. sausio. Siandien Zionistų mitinge tapo apreikšta jog Didžioji Britanija į kelias savaites leisžydų komisiją keliaut į Palestiną priruošti žydų tautos isteigimą. Komisiją lydės techniškų expertų, inžinierių, arkitektų, žemdirbių ir miesto planuotojų štabas.

Zijonistų misijos nėra siekiu sutverti Palestinoje tarptautinių finansierių grupą išnaudoti salį ir arabų proletariatą, bet pasodyt ant žemės, kuri bus nupirkta, žydų proletariatą, kuris, tikimasi, dirbs harmonijoje su arabais.

—o—

True translation filed with the Postmaster at Philadelphia., Pa., on January 24 1918 as required by the Act of October 6, 1917.

Stone sako Rooseveltas esas kaizerio agentas.

SMARKIAI UŽSIPUOLA ANT PULKININKO KALBOJE SENATE.

(štabo korespondento).

Washingtonas, 21 d. sausio. Missouri senatorius Stone savo kalboje šiandie senate atakavo Teodorą Rooseveltą ir pasakė pulkininką „esant galingiausiu kaizerio agentu ir maištingiausių pasekmių Amerikoje vyru.

Jis skaito kritika, kurią pulk. Rooseveltas skelbė ir rašė kaipo maištiniška ir sako!

„Aš kaltinu, kad nuo mūs įsimaišymo karėn, Rooseveltas buvo grumojimu ir kliudymu pasekmingam karės vedimui.

Vienatinė galima įtekmė tų plačiai išpublikuotų to vyro išsitarimų buvo, kaip jie buvo kad skirti, pažemint ir nustumt dabartinę valdžią į viešą nemalonę ir susilpninti žmonių pasitikėjimą jai. Tas atrodo esant Rooseveltinio patrotizmo vyriausiu siekiu.

Panašus išsireiškimai mažiau įtekmingų piliečių, senatorius Stone tvirtino, pabruktų juos po teismu už neištikimybę.

„Iš visų vyrų, sako, Missouri'o senatorius, „Rooseveltas labiausia atsakomas už ką jis pasmerkia. Jis dirba savo darbą gudriai. Akiveizdoje savo propagandos jis užmete vilinginga politišką kamoflagą. Aš tvirtinu, jog Teodoras Rooseveltas yra galingiausiu kaizerio agentu Amerikoje.

Šaukiamas Amerikos lietuvių Seimas.

SEIMAS BUS WASHINGTONE.

Amerikos Lietuvių Taryba, laikius suvažiavimą, Washingtone, D. C. sausio 17-18, nutarė šaukti visuotiną Amerikos lietuvių seimą Washingtone, D. C. kovo 13-14 dienomis, konstatavimui Amerikai ištikimybės, išreiškimui Amerikos lietuvių reikalavimų sulyg Lietuvos ateities, Lietuvos atstatymo reikalais etc. ets.

„Le Temps," Paryžiaus laikraštis 31 d. gruodžio patalpino straipsnį: „La Lithuanie, La Russie et la guerre," kuriame rašo apie Lietuvių Valstybės Tarybos Vilniuje neprigulmybės dekleraciją pasiųstą valstijoms.

Lietuvių Valstybės Taryba skelbia:

1) Jog lietuvių tauta save rokuoja užu ribų Rusijos ir pertraukusi visus ryšius su Rusijos valstybe;

2) Jog lietuvių tauta, remiantis valstybių pripažintu principu, suteikiančiu visoms tautoms apsisprendimo teisę, turi teisę ir pareigą imti savo likimą į savo rankas ir apreikšti savo neprigulmybę užsienio valstybėms.

Užčėdyk bandutę savaitei, padėk laimėt karę.

Gerbiamiems „Zvaigždės" skaitytojams pranešama.

jog dėlei krasos pabrangimo, atviručių su priminimais atnaujinti prenumeratą toliaus nesiuntinėsime. Todėl kurių prenumerata jau pasibaigė, meldžiami pasiskubinti atnaujinti, nes kitaip turėsime šio mėnesio pabaigoje sustabdyt jiems laikraščio siuntimą.

Rašanti į redakcija laiškus su įvairiais uzklausimas meldžiami prisiųsti 3 c. krasos ženklą apmokėti atsakymo lėšas; priešingame atsitikime laiškas bus paliktas be domos.

KUN. B. ŽINDŽIUS, ELIZABETHO KLEBONAS.

Svarbių Svarbiausias Konferencijas

laikys šv. Petro ir Povylo bažnyčioje kun. Dr. A Maliauskas nuo 27 d. sausio iki 3 d. vasario. Konferencijos bus vakarais. Laukiama žmonių daugybės netik iš Elizabeth, bet ir iš apilinkės: Newarko, Bayonne, Jersey City, New Yorko ir Brooklyno. Pirmoji konferencija bus: Ar bezdžionė žmogų pagimdė. 2) Ar yra Dievas. 3) Blogų raštų skaitymo pasekmės. 4) Socializmas: jo istorija teorija, kritika. 5) Inkvizicija. 6) Paaiškinimas klausimų, 7) Augščiausias žmogaus tikslas ir ar sunku jį pasiekti.

True translation filed with the Postmaster at Philadelphia, Pa., on January 24 1918, as required by the Act of October 6, 1917.

Lietuva ir Lenkija.

NEKURIOS KLIUTIS DEL UNIJOS TARP JU.

Tribuno Redaktoriui:

Ponas: Praeito sekmadienio Tribune pasirodė Frank H. Simonds'o straipsnis, išdėstąs vėliausį vokiečių taikos pasiulymą Rusijai. Kadangi Lietuvos klausimas yra apimtas taikos pasiulyme, ir yra minimas p. Simonds'o straipsnyje, taigi pvelykite man privesti keletą išvedimų paliečiančių Lietuva.

Tai yra neužginčijima, kad tas didžiausios karės tikslas yra užtikrinti pasauliui pastovią taiką, taipgi yra neužginčijama, kad tas tegali buti įvykdinta vien tiksutruškinus nelemtą militarizmą ir išliuosavus žmones iš po autokratiško jungo.

Jau buvo patėmyta, kad kaip ilgai organizuotos tautos bus prispaustos ir pavergtos, tai negali buti ramumo. Kalėjimų sienos, retėžiai, kartuvės ir tiems panašios priemonės nenuramins žmonių šauksmo — liuosybės. Vieton vieno nužudyto už laisvę, visuomet stoja kiti užimti jo vietą—jie iškila kaip hydras iš kelmo. Ir mes galime buti įtikrinti, kad žmonių pastangos nesiliaus, iki koleijų teisės nebus pripažintos.

Lietuviai neliovė kovoję už neprigulmybę nuo paskutinio laisvės išplėšimo (1795); jų balsas pasidarė garsesnis dabartinės karės bėgyje, aš manau neperdėsiu sakydamas, kad jie neliaus savo pastangų dėti, kolei jų laisvės priežastis nebus prašalintos. Jie nereikalauja ką tokio naujo, tik sugrąžinimo jų senos neprigulmybės, kuria jie naudojosi per daug šimtmečių, kuri buvo iš jų išplėšta autokratiškų valdžių diplomatiškų intrigų priemonėmis.

LIEUTVOS GYVENTOJAI.

Tikrų Lietuvių yra su virš 3.000.000; vartojančių slaviška dialektą yra su virš 2,000,00 ir su virš 2.000,000 latvių (kurie skiriasi tik kalba), iš tų susidėda suvirš 7,000,000 Lietuvos gyventojų.

Sulig Suvienytų Valstijų Emigracijos Komisijos paduoto raporto 1911 metais, Lietuvoje buvo tiktai 308,444 lenkų. Aš galiu sakyti, kad vėliaus ta jų skaitlinė sumažėjo, nes nemaža sulenkintų lietuvių, kurie buvo skaitomi kaipo lenkai, dabar sugrįžo į savo sąmonę. Didžiuma lenkų buvo surasta tiktai vakarinėje dalyje Suvalkų ir Gardino provincijų. Likusieji gyventojai susideda iš žydų, baltarusių ir kitokių.

Lietuvos šalis susideda iš Rusijos rėdybų: Kauno, Vilniaus, Suvalkų, Gardino, Kuršo ir rytinės Prusijos provincijų: Tilžes, Klaipedos iki Karaliaučiaus ir Gumbinės. Tas apibrėžia teritoriją, del kurios lietuviai reikalauja neprigulmybės.

PREZIDENTAS WILSON SAKO:

„Mes kovojame už laisvę, savivaldą ir liuosą visų tautų plėtojimąsi," ir kad „nei viena tauta nebutų verčiama buti po valdžia, po kuria ji nenori." Hertlig, kalbėdamas apie Lietuvą, pripažįsta „teisę žmonėms apsispręsti." Bolševikai reikalauja, kad atgaivinta Lietuva apimtų ir rytinės Prusijos Lietuvos dalį (New York Timmes," Dec. 55, 1917).

Lietuviai pilnai tiki prezidento Wilsono garbingiems žodžiams, kad Lietuvos klausimas sulig jų bus išrištas.

Pono Simonds'o patarimas vienyti Lietuvą su Lenkija, sulig egzistuojančio santykio tarpe Austrijos ir Vengrijos, yra netikęs. Jungiant dvi ar daugiau tautų kruvon nereiškia davimą joms laisvės. Ypatingai tas yra tiesa, kuomet tautos nenori vienyties. Versti Lietuvą į uniją su Lenkija, reikštų, versti ją dar aršesnėn vergijon, negu ji patyrė budama po autokratiška Rusija.

Ponas Simonds sako: kad „Lietuva kadaise talpinosi lenkų karalystėje." Tas netiesa, Lietuva nekuomet nesitalpino lenkų karalystėje. Butų teisingiau sakyti, kad Lenkija kadaise buvo valdoma lietuvių dinastijos. Tik titulas karalystės tuomet buvo augštesnis, negu kad didžios kunigaikštystės.

Nors buvo sudaryta ypatinga „unija" tarp tų dviejų šalių, bet toji „unija" tebuvo liglaikinė, pašalinė ir netobula, ir prie pirmos progos lietuviai ją panaikino. Tas atsitikimas yra patikrintas rekordais daugelio atkartotinų mėginimų iš lenkų pusės sutverti naują „uniją". Net ir paskutinė (Liublino „unija", 1569 m.) nebuvo lietuvių pripažinta, ir jos sutvėrimui lietuviai griežtai prieštaravo. Mes galime rasti trečioj laidoj lietuvių statute, išleistame 158, ant pusl. 12, pasargą aštriai draudžiančia lenkams užimti bile kokią oficijalę vietą Lietuvoje. Galų gale, net ir idėja tokios „unijos visai sunaikinta rusų, uzimant Lietuvą.

SKIRTINGA—NE SLAVIŠKA RASE.

Lietuviai yra skirtingi nuo lenkų žmonės; jų kalba visai skirtinga; jie nėra slaviškos rasės žmonės. Lietuviai visuomet buvo, yra ir bus smarkiai priešingi bile kokiam artesniam ryšiui su Lenkija — jei bent kaimyniško draugiškumo.

Kodel nepaprastos priveligijos lenkams turi buti duotos ant Lietuvos gero? Kodel lenkai reikalaudami savo neprigulmybės nori užginčyti lietuviams lygiai teisėta reikalavimą — atskiro politiško egzistavimo?

Kas link išėjimo į juras Lenkijai, tai nėra teisingo pamato, kodel tas turi buti duotas per Lietuvą. Jeigu Lenkija turi turėti išėjimą į juras, tai galėtų įgyti per Danciga. Tai platus teritorijos ruožas, daugiausia laukais apgyventas, gi kraštutinė rytų Prusija priklauso Lietuvai.

Ponas Simonds sako, kad atstatytos valstijos neatlaikytų vokiečių spaudimo. Tas gal butų tiesa dabar, bet mes neabejojame, kad vokiečių militarizmas šioje karėje bus sutriuškintas ir tas padarys ją atsipriešintina.

Jeigu liglaikinė protekcija butų reikalinga, aš esu įsitikrinęs, kad Lietuva galėtų ją įgyti iš Suvienytų Valstijų ar kito galingo krašto.

Lietuviai labai gerai pažįsta vokiečius ir jų protekciją."

Dr. Julius J. Bielskis,
Pirmininkas Amerikos Lietuvių Tarybos,
Washington, D. C., Dec. 13, 1917.

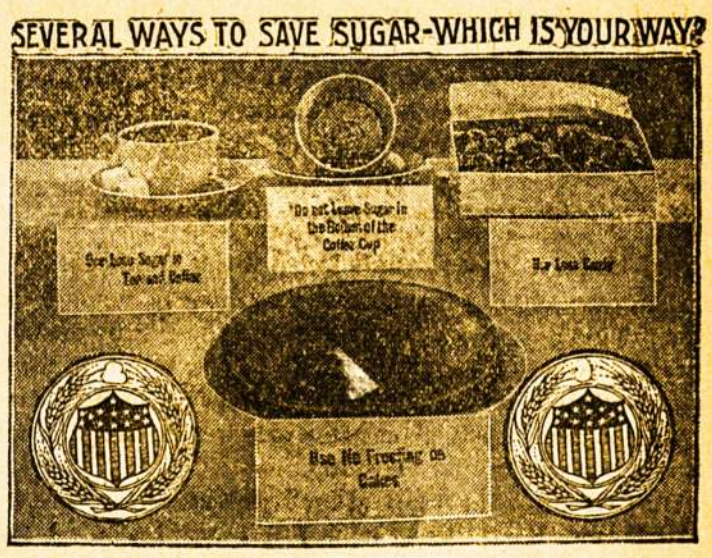

Invairiai galima cukrų, užčėdyt, kaip gi tu čedini?

Paskelbimas.

BLOGO UPO PRIEŽASTIS.

Piktumas išstumia žmogų iš vežių, paniura padaro jį nepakenčiama įkirybe draugijoje. Tečiaus dažnai rūstumo priežastys yra paprastos. Pilvas betvarkėje. Piktumas greit praeina pas sveiką žmogų, labiausia surugęs būdas pranyksta kaip tik pilvas atsitaiso. Trinerio Amerikoniškas Eliksiras iš Kartaus Vyno pergali blogą ūpą. Jis išvalo žarnas, padeda virškinimui, pataiso apetitą ir sudrutina visą sistemą. Jis panaikina nervuotumą, galvos skaudėjimą, bemigę, energijos stoką ir paliuosuoja tave nuo vidurių užkietėjimo, nervišrkinimo ir t.t. Kaina 1.10. Aptiekose. Kodėl visuomet kentėt ligas ir skaudulius. Reumatas, neuralgija ir lumabego, tai blogi priešai, tečiaus Trinerio Linimentas juos nuveikia. Jis taipgi puiki gyduolė nuo pasitempimų, išsisukimų, sutinimų ir t.t. Kaina 35 ir 65 aptiekose, krasa 45 ir 75 c. Jos Triner Company, Išdirbėjai-Chemikai, 1333-1343 So. Ashland Ave., Chicago, Ill.

Socijalistai

Kas jie? — Iškur atsirado? — Ko nori?

Parašė

Dr. A. Civinskas.

(Tąsa.)

— Gerai sakai, dėde, — pritarė Vaišnora. — Bėdų, vargų priežastis, tai žmogaus širdies pagedimas. Kad visi žmonės pildytų kogeriausiai šį Dievo prisakymą: ''Mylėk savo artimą, kaipo patį save, nedaryk to kitam, ko nenori, kad tau kiti darytų'', tada, nežiūrint į visokias nelygybes, šventa santaika ir ramybė viešpatautų pasaulyje. Bet Marksas kitaip sau galvoja. Supratimų apie Dievą, apie teisybę, meilę jis žinoti nenori, o visokio gero ir negero priežastis mato tiktai neišvengiamam dalykų susitaikyme, priverčiančiame žmogų daryti šiaip arba kitaip. Taip manydamas jis išveda, kad darbininkų vargai nieko nepriklausą nuo liuosos žmonių valios, nuo jų gerumo ar negerumo, tik nuo ''ūkio vedimo būdo'', ''nuo įrankių, kokiais sau gaminasi reikalingus daiktus''; o kad dabar visi darbo įrankiai, visi turtai plaukia į didžturčių rankas, tai visų beturčių padėjimas neišvengiamai, kuo tolyn, tuo turįs vis eiti vargyn, kol neįvyksiąs socializmas. Ir tame tai išvedime Marksas paklydo. Beturčių darbininkų padėjimas netik neina *neišvengiamai, būtinai* niekyn, bet priešingai, kuo tolyn, tuo geryn, ką šiandien aiškiai mato net karščiausi Markso pasekėjai.*) Taip, Prancūzijoj nuo 1850 metų ligi mūsų dienų darbininkų algos pakilo dvigubai.**) Pirmiau moters per dieną uždirbdavo ten maždaug 38 kapeikas, o dabar 82; vyrai pirmiau 76 kapeikas, o dabar 1r. 50 kap. Pakilo, tiesa, ir visokių darbininkui reikalingų daiktų kainos, bet nedaugiau, kaip ketvirtąja dalia, ir algoms pakilus dvigubai, aiškiai matyt, jog tenai darbininkų padėjimas eina geryn.

Anglijoj, vienas socialistas***) išskaitė, jog nuo 1837 ligi 1897 metų darbininkų algos ten pakilo dvigubai, o maistas (išskiriant mėsą su pienu) ir kiti reikalingi gyvenimui daiktai, apskritai mant, atpigo. Namai samdyti, tiesa, dabar esą brangiau, bet užtai tų namų ištaisymas nelyginti geresnis už senovės namus.

Ne kitaip einasi darbininkams Vokietijoje ir kitose šalyse. Visur algos kįla augštyn, dienos darbo laikas eina mažyn, maistas, drabužis ir visi gyvenimui reikalingi daiktai geryn, o apie Markso išsvajotą vargyn ėjimą negali būti niekur kalbos.

Bet kitą dar darbininkų bėdą permatė Marksas. Mašinos, visokiais naujais išradimais pagerinamos, pabrikos ir kitos suvienytomis jėgomis varomos darbo įstaigos sumažįsią visai žmogaus darbo reikalą, taip kad kuo tolyn, tuo mažyn reikėsią darbininkų, ir augant turtams pas vienus, augsiąs dar greičiau skaitlius beturčių, bedarbių, pavargėlių, neturinčių kur gauti duonos kąsnelio. Drauge su darbininkų bėda mato Marksas tame darbo, taip sakant, našumo augime arčiausią socialistiškajam sutvarkymui prirengimą. Pirma, mat, kada reikėjo daug laiko praleisti reikalingiems gyvenimui daiktams pasigaminti, negalėję apsieiti be skirtumo tarp žmonių; kada vieni dirba tik sunkius rankų darbus, kiti turi būti tik mokslui atsidavę, kiti vėl tik valdžios predermes pildyti esą priversti. Bet augant milžiniškai darbo našumui ateisiąs laikas, kada visi žmonės galėsią kokią valandžiukę kasdien rankų darbą nesunkiai dirbti, o kitą laiką pašvęsti skaitymui, rašymui, mokslui, muzikai ir kitiems ''ponškiems'' darbams. Tada nereiksią nė ponų, nė mokslininkų, nė valdininkų; visi būsią lygus darbininkai, ir tie patys darbininkai likusį nuo rankų darbo laiką galėsią pašvęsti kas valdžios reikalams, kas mokslui, kas kitiems tinkamiems, dvasią pakeliantiems daiktams.

— Iš ponulio lūpų į Dievo ausį! — atsiliepė vienas iš jaunesniųjų. — Kad tai mes sulauktume tokių laikų!

— Taip pranašavo socialistų tėvas, — atsakė Vaišnora. — Bet sulaukti tokių laikų niekas nesulauks, kad niekam nereiktų sunkiai dirbti, kad kiekvienas rastų darbe smagumą ir darytų tiktai tat, kas jam patinka.

Reiktų pirmiau žmones paversti aniolais, žemę rojum, kad tokia tvarka galėtų įvykti, ir apie tokias svajones nėra ką nė kalbėti. Pats Marksas ištikrųjų jąs niekino, vadindamas svajotojais tuos socialistus, ką steigėsi išrodyti, kaip žmonės gyvensią jų mokslui įvykus; rašant gi tokius daiktus jam rūpėjo tiktai išrodyti, jog iš dabartinio draugijos sutvarkymo išaugsiąs, kaip iš kokio diego, socializmas. Bet ar taip bus, ar taip yra, kaip Marksui rodosi? Turime atsakyti, jog ir čia socialistų tėvas prašovė pro šalį.

Darbo našumas, atsiradus mašinoms, pabrikoms, tiesa, žymiai pakilo, bet ne taip jau labai, kaip to norėtų socialistų tėvas; ne tūkstantį sykių, bet, kaip, imkime, Vokietijoje nuo 1840 ligi 1895 metų maždaug tris syk,*) o toliaus ar taip vis kils, tai dar didelis klausimas. Apskritai, reikia patėmyti, jog mūsų reikalų pakakinimas pirmų pirmiausia priklauso nuo žemės našumo, kuris nelabai kįla, nežiūrint į visokius ūkio pagerinimus.*) Paskutiniais laikais ėmė išdirbinėti daug pirmiau nedirbamų žemės plotų, ir delto smarkiai pakilo turtų augimas, bet ilgainiu naujų dirvų nebus iškur imti, ir turtų augimas negalės vis taip kilti. Pagalios augant darbo našumui, augant turtams, auga taipgi gyventojų ant žemės skaitlius,**) ir visų reikalams pakakinti reikia žmonėms dirbti ne menkiau, kaip pirm kelių dešimčių metų. Delto ir dirbančių skaitlius anaiptolnesimažina, o Markso išvadžiojimas apie vis augsiančias beturčių, bedarbių minias neturi jokio pamato.3)

— Ponuli, man kas parėjo į galvą, — tarė Krišėius nedrąsiai.

— O kas? sakyk, dėde, sakyk, — drąsino jį Vaišnora, — kuo daugiau jųs šnekėsite, tuo geriau dalyką suprasite, pažinsite.

— Matote, ponuli, — pradėjo anas jau drąsiau, — tas Marksas sako, būk visi turtai bėga į vienas rankas, ar ne taip?

— Na taip.

— O iš kitos pusės lieka beturčiai, pavargėliai, kurių skaitlius vis didinasi ir didinasi.

— Taip, — vėl pratarė Vaišnora.

(Bus daugiau.)

Karės taupinino stampos ir paliudijimai.

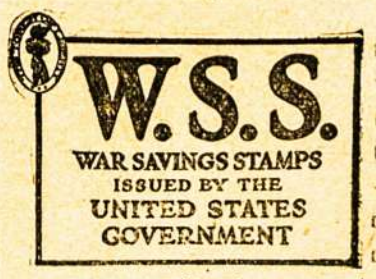

Nuo 3 d. gruod. 1917 ir laike 1918 su Suv. Valstijų valdžia išleido per visas bankas, paštų ofisus kitas agenturas, kaip paskirta pinigyno sekretoriaus, karės taupinimų stampas bei paliudijimus, suteikiant kiekvienam vyrui, moteriškei ir vaikui Suvienytose Valstijose progą padėt valdžiai laimėti karę ir įdėti savo pinigus į Suv. Valstijų apsaugas — saugiausią ir tikriausią pasaulyje indėlį. Kiekvienas žmogus nepaisant kaip jis bedinas bebūtų, gali pradėt čėdyt savo penus, nikelius ir dešimtukus kol nesurinks 25 c. kad nusipirkus užčėdo stampą ir gavus užčedo korta.

Kada surinksite 16 užčėdo kortų reiškiančių $4.00 sučėdytų, pridėkit kelis centus padengti pelną, kuris jau buvo gautas (Gruodyje 1917 ir Sausyje 1918 jis bus 12 centu, ir išmainyk jį ant karės taupinimų stampos, kuri jau kainuos $5.00 1 d. Sausio 1923 m. — kildama kainoje nuo 4 bertaininio surinkto nuošimčio, kurį valdžia išmokės jums už jųs pinigus. Su karės taupinimų stampomis jųs gaunate veltu karės taupinimų paliudyjimą, ant kuriojus užlipinate savo karės taupinimų stampas. Karės taupinimų paliudijime yra 20 vietų ir kada tik galit nusipirkti kitą karės taupinimų stampą, uždėkit ant savo paliudijimo, kol visų vietų neužpildysite stampomis, už kurias valdžia išmokės jums sausio 1 d. 1923 m. $100.00, nors jųs būsite mokėję už jas tik apie 82.40. Tai yra, jei galit pirkti 20 karės taupinimų stampų prieš pabaigą sausio 1918 m. jos jums kianuos tik apie 82.40, tečiaus paliudijimas (certificate), kurį už jas gausite pareis į 100 per penkis metus, duodamas jums gryno pelno $17.60, t. y. nuošimtis kurį valdžia jums išmokės už paskolinimą jai savo pinigų.

Jei kada nors reikalaulumėt pinigų ir norėtumet gaut užmokėsti už savo paliudijimą, galit pervesti by kuriam Suvienytų Valstijų pačto ofisui ir pranešdami 10 dienų iš kalno, apturėsit pilną sumą, kurią įmokėjot. Kitais žodžiais jei jųs pirksite stampą už $4.12 sausyje 1918 m. ir perleisit ją paštui sekantį gruodį, gausite 4.23 c.

TRINERIO SVEIKATOS KALENDORIUS.

Naujas 1918 metų sveikatos kalendorius yra puikesnis už visus kitus, pirmiaus buvusius. Puiki figura Sveikatos Dievaitės (Goddess of Health), su žolėmis, iš kurių sudaromi Trinerio vaistai, savo prieglobstyj, padaro vidurinę kalendoriaus dalį. Penki istoriški paveikslai iliustruoja evoliuciją vaistų dirbimo, ir du reginiai parodo moderniską įtaisymą Trinerio Chemiškos Laboratorijos. Siųskite 10 c. padengimui persiuntimo kaštų. Jos. Triner, Išdirbėjas Trinerio Amerikoniško Kartaus Vyno Eliziro ir kitų gyduolių, 1333—1343 So. Ashland Ave., Chicago, Ill.

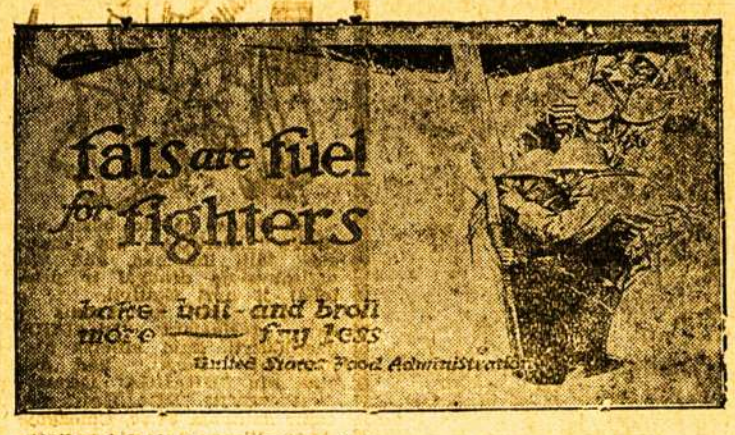

Riebuliai ir kuras kovotojams.
Kepk, virk ir spirgyk daugiau — be taukų.
Suv. Valstijų Maisto Administracija.

Bell Phone, Dickinson 3995 M.
Dr. Ignotas Stankus
1210 S. Broad St., Philadelphia, Pa.
Physician and Surgeon (lietuvis gydytojas ir chirurgas pabaiges Indianos Universiteta) Gydo visokias ligas vyru, moteriu ir vaiku. Daro operacijas.
Ofiso valandos: 9-11 rito, 2-4 po piet. 7 9 vakaro. Nedelioms: 9-11 rito 1-4 po piet.

Dr. W. J. WINTERS
Daktaras ir Chirurgas
pabaigęs daktarystės mokslu Jefferson Medical Collegijoj su pagarba Specijalistas akių ligose, nosies ir gerklės. Gydo paskutiniojoj mėnesėj ligas
OFISAS: [illegible] neto
S. Jardin st. SHENANDOAH, PA

PAIN-EXPELLER
tai kiekvienos šeimynos geriausis draugas, kuris tikrai pagelbi nuo visokių kentėjimų ir skausmų.
Dabartinės gyvenimo aplinkybės privertė mus pabranginti iki 35 centų mažą buteliuką ir iki 65 centų didelį.
Pilnai tikėkite, kad gausite visada tą senai išbandytą gyduolę tokio pat gerumo ir pagelbingumo. Nesiduokite apgaut suklastuotais vaistais, parduodamais už pigesnę čienią.
Šią seną tikrą gyduolę gausite visuomet tokiame pakelije, kaip čia parodyta. Pirkdami žiurėkite, kad butų ant pakelio ženklas „INKARAS" ir žodis „LOXOL," o taipgi musų pavardė.
Tikrasis PAIN-EXPELLERIS parduodamas visose aptiekose. Galite gauti ir tiesiog iš mųs. Patariame pirkt buteliuką už 65 centus, nes jame yra gyduolių dvigubai daugiau, negu už 35 centus.
F. AD. RICHTER & CO.
74-80 Washington Street, New York

Dideles Dovanos!

DUOSIME VISIEMS, KURIE PIRKS PER ŠITUOS VASAROS IR RUDENS MĖNESIUS KNYGŲ IŠ MUSŲ REDAKCIJOS.

Kodel? Gi todel, kad norime paraginti musų tautiečius, busiančius laisvos Lietuvos piliečius, kad ir vasaros ir rudens vakarus nepakeistų gerų knygų skaitymo važinėjimams po piknikus, išvažiavimus ir t. t.

Reikia, labai reikia žmogui atsilsio, sviežio oro, bet tą atsilsį geriausiai pasmaginti galima pasiėmus gerą knygą.

Šitas knygas patariame pirkti:

Algimantas, arba Lietuviai 13-me amžiuje. Istoriškas Dr. Pietario romanas 5 tomuose. Tai viena geriausių musų literaturoje knygų 2.50

Fabijolė arba Bažnyčia Katakumbose. Ta Kardinolo Wisemano istoriška apysaka yra išversta į visas europejiškas kalbas. Musų kalbon ją išvertė velionis kun. V. Varnagiris. Tai klasiškas veikalas, su kuriuom turi kiekvienas apšviestas žmogus susipažinti. 1.00

Kova ties Žalgiriais. Istoriška drama iš garbingos musų senovės, parašyta Dr. Pietario. ..... .25

Kunigo Giminė. Graži apysakėlė iš po velionio kun. Geručio (Bolvačo) plunksnos. Tai vienas jo geriausių literatiškų veikalų. ..... .20

Iš Kelionės po Europą ir Aziją. Šita knyga tai unikatas musų literaturoje. Gražiausia kalba čia aprašyta lietuvės patrijotės mintys, atsilankius Prancijos ir Vokietijos žemėse, taipgi Lietuvoje ir senovės lietuvių žemėse, taipgi Azijoje, Kaukaze, Maskvoje, Petrapilyje ir tt. Be biskio 400 puslapių ta knyga papuošta suviršum 100 gražių iliustracijų. Popieros apdarais 2.00
Audeklo apdarais 2.25
Skuros apdarais, paauksuotais kraštais 3.50

Kas norėtų išsirinkti rinktinę dovanėlę, kurią gavęs tikrai brangintų, teperka šitą knygą.

Ne Mieste Laimė. Garsio visame pasaulyje Pierre l 'Ermite'o apysaka, išversta į musų kalbą Julės Pranaičiutės. 1.00

Vaičaičio Eilės. Su velionio musų dainiaus plačia bijografija ir paveikslu. Ypatingai tinka ta knygelė pasiimti išvažiuojant kur pusdieniui ant atsilsio. ..... .75

Petrimpo Laiškai. Parašyta velionio kun. A. Kaupo. Kas mėgsta rimtesnį skaitymą ir nori prasimokinti apsišviesti, šitoje knygoje ras daug savo protui dvasiško maisto. ..... .60

Pasikalbėjimas Giesmininko su Lietuva. Vyskupo A. Baranausko vienas iš geriausių patriotiškų tvarinių Skaitydamas tą musų tėvynmeilio veikalą smagiai praleisi kelias atsilsio valandas. Kaina tik ..... .05

Pradžia ir Išsiplėtimas Katalikų Tikėjimo. Parašyta Vyskupo Mot. Valančausko. Gražiausia klasiška kalba čia aprašyta pirmųjų amžių katalikų istorija..... 1.00

Sodžionių Teologija. Pritaikinta prie sodiečių nuomonės. Katekizmo formoje ir trumpais pamokslėliais kliasiška to musų rašliavos korifėjaus, kun. J. Geručio, čia išdėstyta visa, kas apšviestam lietuviui katalikui žinotina. Jaunesnieji musų inteligentai vien del kalbos gražumo privalėtų tą knygą studijuoti. Puslap. 285. 1.00

Skaitymai iš Šventųjų Gyvenimų kiekvienai metų dienai. Su paveikslais. 4 tomuose. 3.00
Su gražiais audeklo apdarais 3.50
Drutais skuros apdarais 4.50

Biurokratai. Graži Jono Kmito apysakėlė iš paskutinių atsitikimų Lietuvoje. Čia gražiai ir vaizdžiai aprašyta Rusijos biurokratų šeimininkavmas Lietuvoj.. .25

Kam netinka šios knygelės, gali pasirinkti kitas iš musų kataliogo.

Kas pirks knygų nemažiau kaip už 2 doleriu — tam duosime dovanų už 30 nuošimčių. Perkantiems už nemažiaus kaip už 5 dolerius, duosime dovanų

"ŽVAIGŽDĖS" PRENUMERATĄ

vieniems metams ir dar pridėsime auksinį rinkančių

Kas nenori laikraščio "Žvaigždės", tas galės pasirinkti knygų iš musų kataliogo už 2 doleriu.

Pinigus ir užsakymus meldžiame siųsti šiuo adresu:

A. MILUKAS & CO.

3654 Richmond Street, Philadelphia, Pa.

Susivienijimas Lietuvių R. Kat. Amerikoje

-: Yra :-

Gyvam Džiaugsmas! Sergančiam Viltis! Mirštančiam Ramybė!

Tūkstančiai Lietuvių—Katalikų priguli prie šios organizacijos ir tūkstančiai kas metai prisirašo naujų narių. Bet gal dar pats, gerbiamas skaitytojau, apie šią organizaciją nėsi girdėjęs, o jei ir girdėjai, tai gal nepamąstei, kas ji yra ir delko pats neprisirašai?...

Stai kas šioji organizacija yra ir ką ji duoda:

1) Apsaugoja narių gyvastį ir moka pomirtines $150.00 $250.00, $500.00, $750.00, $1000.00.

Moka pašelpas nariams-ligoniams kas savaitė po $3.50 $7.00, $10.50, $14.00.

2) Selpia negalinčius narius ir našlaičius.

3) Skleidžia apšvietą, išleidinėja gerus raštus ir dalina nariams veltu (dovanai).

4) Platina dorybę, suteikiant patarimus ir nurodymus tikėjimo ir auklėjimo dvasios reikaluose.

5) Rūpinasi Lietuvių Tautos reikalais, remia pinigiškai ir morališkai visokias lietuvių kultūriškas įstaigas ir tt.

Instojimas į S.L.R.K.A. pigus. Mėnesinė mokestis lengva. Norėdami gauti platesnes informacijas, kreipkitės į vietines kuopas, kurios randasi kuone visur po visą Ameriką, kur tik lietuviai apsigyvenę, arba tiesiai pas Centro Raštininką šiuo adresu:

P. MULEVIČIUS

456 Grand Str. **Brooklyn, N. Y.**

Geriausia Knyga

Supažindinti Amerikiečius su Lietuva.

American Relief Fund for Lithuanian War Suffurers (Amerikos Pašalpos Fondas Lietuviams nuo Karo Nukentėjusiems išleido didelę netoli **pusantrošimto didelio formato puslapių** — knygą, kurioje anglų kalboje išdėstyta viskas, kas labiausiai žinotina apie Lietuvą ir lietuvius anų praeitį ir dabartines nelaimes ir vargus.

Čia randame liudijimus

1) McClure's Newspaper Syndicato korespondento, kad Lietuva, tai ne Siaurinė Lenkija.

2) p. Gabrio straipsnį iš British Review, išrodantį, kad Lietuvai reikalinga autonomija.

3) Ukrainos tautiškosios partijos liudijimą, kad Lietuva turi būti atskiriama nuo Lenkijos.

4) Apie Lietuvos hierarchiją straipsnį iš „La Vera Roma.

5) Advokato W. Butlerio (iš New Yorko) straipsnį apie Lietuvių nuopelnus civilizacijai.

6) Rockefellerio atstovų liudijimą apie baisiausią vargą ir nelaimes Lietuvos žemėse.

7) New York Juornal'o redakcijos straipsnį apie Lietuvių tragiškąjį padėjimą teipgi New Yorko Times raportą aprašantį kun. Dr. A. Maliausko pranešimą.

8) Lietuvos istoriją.

9) Lietuvos Literatūros platesnę istoriją.

10) Rezoliucijas Am. R. Fondo įvairiose vietose padarytas.

11) M. Yčo memorialas Šventam Tėvui.

12) Mūsų atstovų liudijimas apie Lietuvą sulyg N. Y. Times'e pagarsintą raportą.

Yra teipgi tilpę toje knygoje keli lietuvių kalboje staipsniai ir daugelis iliustracijų su paaiškinimais aglų kalba (pav. Kasciuškos, A. Mickevičiaus, A. Burbos, vyskupų Valančausko ir Baranaucko, kun. A. Gimžaucko, Basanavičiaus, Pietario, Kudirkos ir t.t.).

Tą knygą nusipirkęs už 25 centus su didžiausia Lietuvai nauda įteik įtekmingesniems amerikiečiams. Užsakymus siųskit:

"Žvaigždė,"

3654 Richmond St., **Philadelphia, Pa.**

arba pas by kurį Am. Relief Fondo narį.

Draugiju atidai

Viską ko organizacijos reikalauje no mažiausio ir pigiausio ženklelio iki puošiausios Karūnos arba Vėliavos.

Nuo menkiausio guzikučio iki Puikiausio auksinio medalio. Viską atliekame pigei ir gerai, ir jau užganėdinom tūkstančius draugijų.

Naujos draugijos reikalaukit sampliu, o senos pasiųskit savo vieną seną ženklelį arba šarpą, o mes anpaskirto laiko darbą atliksime.

VISUOMET SU PATARNAVIMU.

M. A. NORKUNAS,

166 Melrose Str. **Montello, Mass.**

Amerikos Lietuvių Kat. Laikraščiai.

Naujas Laikraštis

Susivienijimas Liet. R. K. Amerikoje leidžia savaitinį laikraštį

"GARSAS"

„GARSAS" eina kas ketvergas, didelių 8 puslapių, 7 kolumnų formato.

„GARSAS" yra vienas geresnių ir svarbiausių Amerikos lietuvių katalikų laikraščių.

„GARSUI" sandarbininkauja gabiausieji Amerikos lietuvių rašytojai, publicistai, visuomeninkai.

„GARSO" prenumerata metams $1.50, pusmečiui $1.00.

ADRESAS:

"GARSAS"

456 GRAND ST., BROOKLYN, N. Y.

„TIKYBA IR DORA."

laikraštis leidžiamas Kunigų Marijonų Chicagoje eina du kartu į mėnesį.

Rašo apie tikėjimo dalykus, paduoda, žinių iš katalikų visuomenės gyvenimo, duoda atsakymų į visokius užklausimus iš tikėjimo ir doros srities.

KAINA METAMS $1.00; vieno numerio — 5c.

Agentams už metinę prenumeratą duodame 30c., už pavienius numerius po 2c.

Adresas: „TIKYBA IR DORA"

1631 W. North Ave., Chicago, Ill.

Kas nori gauti vieną numerį, turi atsiųsti 1 c. krasos ženklelį.

SKAITYKITE IR PLATINKITE

Lietuvių Darbininkų Sąjungos

Laikraštį

"DARBININKĄ"

EINA UTARNINKAIS, KETVERGAIS IR SUBATOMIS

Jame rasite žinių iš viso pasaulio.

"DABININKAS" visuomet turi viso to, kas darbininkui svarbu, naudinga, indomu ir suprantama.

Prenumeratos Kaina:

Tris Kartus savaitėje metams		$3 00
Vieną kartą savaitėje	"	$1.50
Bostono apielinkėje	"	$4 00
Užrubežyje	"	$4.25
Vienas numeris		3c.

Reikalaukite pas agentus arba

"DARBININKAS"

242 W. Broadway, *So. Boston, Mass.*

Jei trokšti apšvietos

ir sveiko maisto savo protui, tai skaityk dvisąvaitini ilustruota jaunimo laikraštį

„VYTI"

„VYTIS" yra vienatinis ir pirmutinis jaunimo laikraštis Amerikoje.

„VYTYJE" telpa geriausi raštai musų jaunų rašytojų, literatų ir sudentų.

„VYTYJE" rasi žinučių iš Amerikos bei Lietuvos jaunuomenės gyvenimo.

„VYTIS" leidžiamas tautiškaj—katalikiškoje dvasioje.

„VYTI" leidžia Lietuvos Vyčių jaunimo organizacija.

Metam „VYTIS" kainuoja $1.50, pusmečiui .75c.

Vyčių organizacijos nariams „VYTIS" siunčiamas už mėnesines mokestis.

Prisiųsk savo antrašą ir už 2 c. ženklelį, o viena numeri pažiurėjimui prisiųsime veltui.

Visais reikalais kreipkities:

„VYTIS"

731 West 18th St., Chicago, Ill.

LAIKAS VISIEMS PRIE ŠVIESOS

Jei trokšti įgyti tikrą šviesą, užsisakyk laikraštį

"ŠVIESA"

kurį skaitydamas pats apsišviesi ir kitus gali prie šviesos parodyti kelią.

„ŠVIESA" rašo labai daug pamokinančio apie žmogaus pažangą.

„ŠVIESA" kainuoja metams tik 50 centų.

Visokiais reikalais kreipkitės adresu:

"ŠVIESA",

46 CONGRESS AVE.,
WATERBURY, CONN.

Tik vienas iš šio burlo užsisakė "DRAUGĄ", bet "draugas" taip indomus, kad visi užsisakusiojo draugai ir prieteliai jį nori skaityti.

Kam lysti kaimynams į akis, prašinėjant "DRAUGO" pasiskaityti, kam kitiems nesmagumus daryti, kad gali pats sau "DRAUGĄ" išsirašyti. Dienraštis "DRAUGAS" metams kainuoja $4.50, Chicagoje $6.00. Vienas numeris pamatymui siunčiamas dykai.

Adresas:

"DRAUGAS"

Lithuanian Daily Friend
CHICAGO, ILL.

Skaitykite ir platinkite "LIETUVIŲ BALSĄ"

LIETUVIU BALSAS rūpinasi žadinti lietuvių tautos sąmonę ir stiprina jų dvasią, kad kantriai lauktų karo pabaigos.

LIETUVIU BALSAS padeda šviesties ir tobulinties; jis ragina tautiečius šiuo ištrėmimo metu pasimokyti iš svetimtaučių, kas tik dora ir naudinga, o nesigabenti grįžtant tėvynėn nieko, kas žemina mūsų tautą.

LIETUVIU BALSO didžiausias troškimas sujungti tautiečius viena tautos ir tėvynės meilės uosta ir paruošti kiekvieną lietuvį, kad, kaip tik paliaus žvangėję ginklai, tuojau grįžtų Lietuvon, nes tėvynės žemelė pavirtusi per karą dirvonais, prirausta duobių ir griovių, laukai ariama ir valoma, o nugriauti tėvų kapai — aptveriami,

LIETUVIU BALSAS, dėdamas savo skiltyse kuopigiausia kaina skelbimus—jieškojimus, grąžina tėvams vaikus, vaikams tėvus, padeda surasti nuklydusius brolius, seseris, gimines ir pažįstamus.

LIETUVIU BALSO **kaina:** Rusijoje metams **5 rb.**; 9 mėnesiams **3 rb. 90 kap.**; 6 mėnesiams (pusei metų) **2 rb. 60 kap.**; 3 mėnesiams **1 rb. 30 kap.** vienam mėnesiui **45 kap.** Užsieniuose metams **9 rb.**; 9 mėnesiams **6 rb. 80 kap.**; 6 mėnesiams (pusmečiui) **4 rb. 60 kap.**; 3 mėnesiams **2 rb. 35 kap.** 1 mėnesiui **80 kap.** Skyrium numeris **5 centai.**

Iš Amerikos pinigus, laiškus gauname. Siuntinėti „Liet. Balsą" į užsienius rusų cenzūra nekliudo.

SKELBIMU KAINA. Petito (smulkaus rašto) eilutė (dalinant puslapį į keturias skiltis) prieš tekstą — 60 kap.; po teksto — 30 kap. Pabėgėliams, jieškantiems giminių arba darbo petito eilutė po teksto — 10 kapeikų. Amerikoje prieš tekstą 50 centų, po teksto 25 cent. petito eilutė, giminių jieškantiems po teksto 10 centų petito eilutė.

LIETUVIU BALSO ADRESAS:

PETROGRAD, SAPERNYJ PER. 9, KV. 9.

"A Plea for the Lithuanians"

Galima gauti visus numerius pas

KUN. J. J. KAULAKIS,

324 WHARTON ST PHILADELPHIA, PA.

Gerb. „Žvaigždės" Skaitytojams.

Kas ligšiol da neatsiuntė prenumeratos už „Žvaigždę" meldžiami pasiskubinkite, nes, sulig pačto tiesių, ne užsimokėjusiems būsime priversti sustabdyti laikraštį. Dabar geriausia proga užsisakyti „Žvaigždę", kuomet už prisiuntimą metinės mokesties $2.00 ir dar pridėjus 15 ar 35 centus, galima gauti daug brangesnes dovanas negu metinė „Žvaigždės" prenumerata. Taigi laikraštis pareina uždyka. Pasinaudokit gera proga! Red.

Algimantas

arba Lietuviai XIII šimtmetyje.

Parašė DR. V. PIETARIS.

Viena puikiausių lietuvių kalboje istoriška apysaka, 5-se tomuose

Kaina atskiro tomo	50c
Visi 5 tomai sykiu	$2.50

"Žvaigždė"

3654 Richmond St. Philadelphia, Pa.

Didžiausia Krautuvė

Visokios įtalpos lietuviškų ir lenkiškų knygų, auksinių, sidabrinių ir auksuotų laikrodėlių, teipgi visokių religiškų daiktų. Kas nori persitikrinti, tegul prisiunčia 10c. stampomis, o aplaikys mano didelį kataliogą, kokio nė vienas iš lietuvių iki šiol neturėjo.

Kas užsirašis pas mane „Žvaigždę", tas gaus knygą „Basanavičiaus pasakos" vertės $1.50, arba by kokią iš mano kataliogo knygą, vertės 1 dol., d o v a n a i. Visų senas pažįstamas

POVILAS P. MIKALAUSKAS,

248 W. Fourth St., **South Boston, Mass.**